SANPAOLO IMI BANK
Depozit la termen
între 12 şi 36 de luni
Cu plata dobânzii lunar
18% p.a. - DOBÂNDĂ ÎN PRIMA LUNĂ
Informatii suplimentare
ARAD, B-dul Revolutiei nr. 88
TELEFON : 284.888 ; FAX : 285.202

MODEL

ADEVĂRUL

Cotidian independent Arad

ARIS-SA
Partenerul întreprinzătorilor care se respectă
s.c. ARIS s.a: Arad
Calea Victoriei 33-35
Fax: 250.675
Tel: 256.488 257.337

Anul XVI, nr. 4150 | 16 pagini | LUNI, 1 MARTIE 2004 | 6.000 lei
adevarul@arad.ro; adv.pub@arad.ro | http://adevarul.arad.ro
Publicaţie auditată de BRAT | Tiraj mediu zilnic vândut: 28 134

Scribi la curtea baronilor

Ştefan Tabuia

Un sondaj realizat în luna februarie de IMAS scoate PSD cu peste 50 la sută. Cu toate că guvernul Năstase a primit lovituri dure atât de la UE cât şi de la Departamentul de Stat al SUA, strategii dezinformării vor să ne convingă că pe măsură ce baronii PSD se comportă tot mai arogant şi mai abuziv, partidul aflat la putere este tot mai iubit de poporeni. Ca şi cum acest PSD ar fi stăpân peste o turmă de neisprăviţi incapabili să înţeleagă pe ce lume trăiesc şi nu peste un popor măcar alfabetizat, capabil să facă deosebirea între bine şi rău. Dar cine este acest IMAS care dă PSD cu peste jumătate din intenţiile de vot ale românilor? În urmă cu câţiva ani acest institut de sondare a opiniei publice se bucura, alături de Metro Media Transilvania, CURS şi CSOP (fost IRSOP) de o cotă ridicată de credibilitate şi obiectivitate. Această situaţie a fost însă conformă cu realitatea doar până în urmă cu vreun an, când Alin Teodorescu, directorul IMAS a trecut cu arme şi bagaje în tabăra PSD, urmând exemplul lui Dâncu, eminenţa cenuşie a Metro Media care a făcut-o încă de la instalarea puterii PSD-UDMR în 2000. În consecinţă, doi dintre şefii a două institute de sondare a opiniei publice din cele patru enumerate anterior s-au pus pe faţă în slujba puterii, servind interesele PSD. Dacă cel puţin Dâncu a înţeles să lase Metro Media în conservare, înţelegând că nu-şi poate păstra obiectivitatea, echidistanţa politică şi rigoarea ştiinţifică, Alin Teodorescu nu se jeneză să intre în echipa lui Adrian Năstase, dar păstrându-şi în acelaşi timp şi calitatea de arbitru politic. Dar cât de obiectiv poate fi un simbriaş guvernamental atunci când o face pe imparţialul între partidele politice supuse cercetării?

(Continuare în pagina 6)

Şi Gospodărirea Comunală îşi doreşte concesionarea ştrandului!

Foto: V. Musca

Interviu cu dl. Edeleni Coloman, directorul Societăţii de Gospodărire Comunală Arad

– Sunteţi de mai puţin de doi ani de zile director la Gospodărirea Comunală, timp în care v-aţi făcut cunoscut cât alţii într-o viaţă! Cum aţi reuşit să atingeţi un asemenea record, d-le Edeleni?

– E secret... Lăsând gluma la o parte, aş spune că în două feluri. Primul: prin ceea ce am făcut şi fac ca director la Gospodărirea Comunală şi în al doilea rând, datorită „atenţiei" de care m-am bucurat şi mă bucur din partea unor adversari politici. Dar pentru că am convenit să nu discutăm despre aspectele politice, m-aş referi doar la prima cauză. Respectiv, la modul în care a evoluat societatea de la venirea mea în fruntea ei. Comparaţi şi dumneavoastră, dacă în 2002 profitul net al societăţii a fost de 473.874.000 de lei, în anul următor venirii mele aici, adică în 2003, el s-a cifrat la 3.091.719.000 lei. Deci, o creştere a profitului net, în doar un an de zile, de 7 ori, ceea ce, zic eu, nu mai are nevoie de comentarii.

Mircea Dorgoşan

(Continuare în pagina 5)

Un final care nu s-a lăsat aşteptat

Excluderi la PRM Arad

„Ieşirile iresponsabile în presă, care lezează interesele PRM şi imaginea colegilor de partid" i-au făcut pe majoritatea membrilor forurilor de conducere ale acestei formaţiuni politice să voteze excluderi din partid. După declaraţiile făcute vineri şi publicate în ziarul „Adevărul", peremiştii care s-au revoltăt împotriva preşedintelui PRM Arad, Gheorghe Feieş, au fost „judecaţi" de conducerea organizaţiei. Ulterior, liderul PRM a anunţat că organizaţia a dovedit că este o forţă politică capabilă să-şi facă curăţenie în propria ogradă, fără intervenţia nimănui. **Alte amănunte despre cele petrecute în „ograda" peremistă citiţi în *pagina a 6-a.***

Se umflă apele!

● În zona comunei Dieci inundaţiile au blocat traficul ● Mari suprafeţe agricole din judeţ sunt sub ape

Ieri dimineaţă, traficul pe DJ 708 A, pe ruta Dieci - Revetiş, a fost blocat, din cauza apelor ieşite din matcă ale Crişului Alb. Protecţia Civilă informează că pe ruta amintită au existat porţiuni de apă ce au atins chiar şi 50 de centimetri. De asemenea, a fost blocat şi DJ 708J, pe relaţia Dieci - şatul Crocna.

Probleme sunt însă în toată zona Almaş - Dieci, existând, între cele două localităţi, o porţiune de circa 800 de metri unde apa atinge, pe şosea, aproximativ 10 centimetri. Totuşi, se poate circula, însă Apele Române avertizează că nivelul debitului râului este în continuă creştere. La ora când redactam aceste rânduri se proceda la jalonarea drumurilor Dieci - Revetiş, respectiv Dieci - Crocna.

Foto: Şt. Matyaş

În acelaşi timp, breşa existentă pe malul drept al Cigherului a fost închisă în timpul nopţii prin supraînălţarea digului pe o porţiune unde acesta are dimensiuni mai mici.

Situaţia în judeţ însă este alarmantă. Crişul Alb a depăşit cota de atenţie, fiind inundate zeci de hectare de suprafeţe agricole. La Ineu, Chişineu-Criş şi Chier, apele sunt în creştere. Tot în creştere sunt şi apele Crişului Negru, punând în pericol localităţile Talpoş şi Zerind.

Eugenia Pantea

JACKSON
Hotel Restaurant din Vama Nădlac
Organizează nunţi botezuri mese festive
La numai 12 Euro
Informaţii tel.206.227
(C.698/2003)

Cuvinte despre Mărţişor

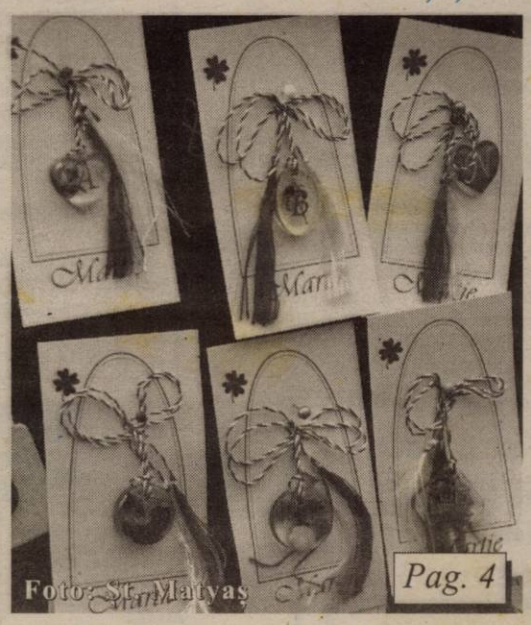
Foto: Şt. Matyaş

Pag. 4

STIHL®
Pentru orice motofierăstrău cumpărat în februarie primiţi:
1 lanţ
1 litru ulei
SC FOX IMPEX SRL
ARAD, CALEA TIMIŞORII NR.11
TEL/FAX 278474
(c.p. 69/2004)

INTERNEXT
Acces liber fără parolă !
Trafic NELIMITAT !
891234
Tarife fără TVA:
TARIF I Luni-Duminica 8-22 3,52 eurocenti/minut
TARIF II Luni-Duminica 22-8 1,76 eurocenti/minut
Info : 0257-285353; www.inext.ro
(C.774/2003)

Corleone
organizează în fiecare joi şi vineri,
Seri româneşti cu muzică populară
Printre invitaţi: Aurel Şeran
Gabi Gheorghe
Dana Hanc
Informaţii şi rezervări la tel. 210.944, 0788.340.772
(c.106/2004)

22 MAGAZINE
STR. CICIO POP NR. 19
Old gallery
22 MAGAZINE
STR. CICIO POP NR. 19
(c. 703/2003)

Meditația zilei

Învață să nu fi trufaș cu cei umili, și nici umil cu cei trufași.

Calendar

Luni, 1 martie

Astăzi, Soarele răsare la ora 6 și 53 de minute și apune la ora 18,03. Au trecut 60 de zile din acest an. Au mai rămas 306 zile până în 2005.

Praznicul zilei: Biserica ortodoxă: Cuv. Mc. Evdochia; Cuv. Domnina; Sf. Mc. Antonina; Sf. Marcu și Anton; **Biserica greco-catolică**: Sf. M. Eudochia, Domnina, Antonina, Marcel și Anton; **Biserica romano-catolică**: Albin.

Meteo

Vremea va fi în general închisă și în răcire. Cerul va fi mai mult noros și temporar vor cădea precipitații predominant sub formă de ninsoare. Vântul va sufla slab la moderat din sector nordic. În zonele joase vor fi condiții de ceață.

Temp. max.: 1 la 5°C.
Temp. min.: -4 la 0°C.

Cinematografe

DACIA (tel. 255.576): Lipit de tine (SUA) 11; 13,30; 16; 18,30; 21
MUREȘUL (tel. 280.532): Alex și Emma (SUA) 10; 12; 14; 16; 18
ARTA (tel. 280.526): Lara Croft: Tomb Raider 2 - Leagănul vieții (SUA) 15; 17,30; 20
SALA MICĂ: Cursa secolului (SUA) 15,30; 18,30

În ciuda vremii ploioase

Pasionații de autovehicule n-au lipsit din piață

Vremea nu tocmai prielnică pentru a ieși din casă la o plimbare de duminică nu i-a oprit pe arădenii pasionați de autovehicule să vadă ce mai e nou prin piața de mașini. Și ieri, numărul celor care au vizitat piața a fost destul de mare. În ciuda faptului că multă lume să plângă că stă prost la capitolul financiar, cele mai căutate mașini au fost cele străine. Și ofertele cele mai diversificate s-au făcut tot la aceste tipuri de autovehicule. Dar să vedem care au fost acestea...

Mașini străine:
VW Passat (2000): 16.600 Eu, BMW (1998): 11.700 Eu; BMW (1997): 9.700 Eu; BMW (2001): 18950 Eu; Toyóta Yaris (2000): 6000 Eu; VW Passat (2000): 10600 Eu; Audi A4 (2001): 12700 Eu; Ford Mondeo (1995): 6.800 Eu, Opel Calibra (1992): 5.900, Opel Astra (1993): 4400 Eu, Opel Astra (1994): 4500 Eu, Opel Vectra (1993): 5500 Eu, Opel Omega (2001): 13.800 Eu; Ford Focus (2002): 10.600 Eu, VW Vento (1993): 6.300 Eu, VW Passat (2000): 11.800 Eu; VW Golf (1984): 3.000 Eu, VW Golf (1993): 5.600 Eu, VW Polo (2001): 9.600 Eu, Opel Corsa (2002): 7.700 Eu, Audi 100 (1985): 3.000 Eu, BMW 316 (1995): 7.900 Eu, Audi (2000): 14.300 Eu, Alfa Romeo (1987): 1.400 Eu.

Mașini autohtone:
Renault Kangoo (2001): 1.600 Eu; Dacia 1307 (1999): 2850 Eu; Renault Laguna: 6.900 Eu; Dacia (1982): 850 Eu, Dacia (1998): 2.200 Eu, Dacia (1994): 1.500 Eu, Dacia (1991): 600 Eu, Dacia (1987): 850 Eu, Dacia Combi (1987): 22 milioane lei, Dacia Super Nova (2001): 4.500 Eu, Dacia (1997): 1850 Eu, Dacia (1979): 650 Eu, Dacia (1985): 600 Eu, Dacia Break (2001): 3.150 Eu.

Nadia Bodran

Comenzi taxi

- **ALFA PLUS** 949; 349.349
- **DELMAR** 229220
- **TAXI ALFA** 22.88.88; 25.25.26; 0723-200.301; 0745-50.60.70
- **TAXI ARAD** 244.244; 274.444; 0722-755.440
- **DIESEL STAR** 212.222; 0722-361.011; 0745-645.645
- **EUROPA** 275.555; 0723-677.555; 0744-828.163
- **FAVORIT** 280.000; 281.111; 0740-083.333; 0742-409.992
- **VALI DIESEL** 280.705; 280.100
- **MIRCO MILI** 230.530; 230.730; 0740-152.828; 0723-062.366.

CUR$UL VALUTAR

VALORI ÎNREGISTRATE LA SFÂRȘITUL SĂPTĂMÂNII TRECUTE

Denumirea valutei	BNR	BCR		BRD		Banca Transilvania		Banca Românească		Banca Romexterra		Alpha Bank	
		C	V	C	V	C	V	C	V	C	V	C	V
Euro	40014	39900	40400	39785	40285	39700	40300	39900	40450	39750	40400	39900	40300
Dolar S.U.A.	32251	32000	32500	31910	32460	31800	32500	32031	32602	31900	32550	31900	32500
Forint	155	146	162	150	160	150	157	-	-	148	158	-	-

Utilitare

PIEȚE, TÂRGURI
Astăzi este zi de piață la Curtici, Nădlac, Bocsig, Gurahonț, Moneasa, Pilu, Vladimirescu. Tot astăzi se organizează târg săptămânal la Gurahonț, și Bârzava.
Mâine, marți, este zi de piață la Sebiș, Almaș, Apateu, Semlac, Sântana, Șilindia, Vârfurile.

PRIMĂRIA MUNICIPIULUI
Program de relații cu publicul (camera 5) luni-miercuri-vineri între orele 8-12; marți-joi între orele 8-12; 15-17 - tel. 284.744, tel. centrală 281.850.

FARMACII DE SERVICIU
Farmacia **REMEDIUM** Arad, B-dul Revoluției nr. 52-54. Program luni-vineri: 7,30-20,00; sâmbătă 8,00-14,00. Telefon 233.195. Eliberează medicamente compensate și gratuite.
Farmacia **„ALEXANDRA"**, str. Tribunul Dobra, nr. 24 (stația tramvai Boul Roșu), tel. 282.062. Program luni-vineri: 7-22; sâmbăta: 8-18; duminica: 9-15. Eliberează medicamente compensate și gratuite
Farmacia **„OMNIAFARM"**, Calea Aurel Vlaicu, Bl. Z28, cu program zilnic de la orele 8,00-22,00. Telefon 271.724. Eliberează rețete gratuite și compensate.
Farmacia **„MELISSA"** - medicamente alopate și homeopate. Onorăm și rețete gratuite și compensate. Tel. 219588, Micălaca, str. Abrud nr. 80, bl. 219. Orar: luni - vineri 8-20; sâmbăta: 9-16.

URGENȚE STOMATOLOGICE
Cabinetul de pe str. Crișan (în spate la Gionelli) are program non-stop. Telefon: 253794.

UROLOGIE
Cabinet urologie (în clădirea Policlinicii Municipale). Program zilnic, inclusiv sâmbăta, între orele 9-12, telefon 213036.

DISPENSAR VETERINAR
Dispensarul veterinar din Aradul Nou efectuează zilnic, orele 8-16 (sâmbăta 8-12 și duminica) examen trichineloscopic, vaccinări antirabice și sterilizări câini-pisici, însămânțări artificiale. Telefon 287.298
Dispensarul veterinar din Curtici: examen trichineloscopic, vaccinări, tratamente, consultații, la toate speciile de animale. Telefon 464.145

ÎNTRERUPERI CURENT
Luni, 1 martie, orele 9-14: I. C. Brătianu
Marți, 2 martie, orele 9-14: Bd. Revoluției 33-49 și 38-44, I. Mureșan 1-15

ADMINISTRAȚIA FINANȚELOR PUBLICE
Administrația Finanțelor Publice a municipiului Arad: Asistență contribuabili (impozitul pe venitul global) - telefon 280633, 280733, int. 198 (persoane fizice) și 125 (persoane juridice) între orele 8,00-12,00. Informații suplimentare la www.finantearad.ro

TELEFOANE DE URGENȚĂ
POMPIERI 981; 251.212
AMBULANȚĂ ARAD - 961 sau 251.313
POLIȚIE: 955
Numărul de centrală telefonică al I. J. P. (Inspectoratul Județean de Poliție) Arad: 207.100.
S. C. DISTRIGAZ-NORD S. A. TÂRGU MUREȘ
Sucursala de Distribuție a Gazelor Naturale Arad, Dispeceratul permanent - telefon 218.928; 256.928
DERANJAMENTE CURENT ELECTRIC 235.991
S. C. SALUBRITATE S. A. ARAD
Dispecerat între orele 7,00 - 19,00, tel.: 280.873
PROTECȚIA CONSUMATORULUI
B-dul Revoluției, nr. 50. Telefon: 257049
DIRECȚIA DE SĂNĂTATE PUBLICĂ - serviciul de permanență: 254.438
GARDA FINANCIARĂ
B-dul Revoluției nr. 79, telefon: 280971
INSPECTORATUL TERITORIAL DE MUNCĂ ARAD
Str. Episcopiei nr. 11-13, tel.: 211762, 211862, 257251
AGENȚIA JUDEȚEANĂ PENTRU OCUPAREA FORȚEI DE MUNCĂ
Str. Gheorghe Lazăr nr. 20, tel: 281998, 211791
POLIȚIA DE FRONTIERĂ: tel.: 959

Horoscop

Luni, 1 martie 2004

Berbec (21.03-20.04). Generos, flexibil, dispus la concesii, îi dominați pe toți cu înălțimea dvs. morală, imperială, stârnind aprecieri și admirație.

Taur (21.04-20.05). Nu v-au rămas prea multe bucurii pe lumea asta. De aceea trăiți din amintiri răsuflate.

Gemenii (21.05-20.06). O ocazie pe care ați așteptat-o mult timp vi se ivește astăzi. Profitați din plin de ea, dar aveți grijă, abuzul dăunează sănătății.

Rac (21.06.-22.07). Nu sunteți prea satisfăcuți de finalul unei afaceri care s-a derulat săptămâna trecută. Ați fi dorit să aveți cuvântul decisiv, dar, din păcate, nu a fost așa. Poate cu altă ocazie.

Leu (23.07-22.08). Profitați din plin de bani și bunăstare materială. Nu vă întrebați pentru cât timp.

Fecioara (23.08-22.09). Cu partenerul pe care îl aveți vă simțiți împliniți și plini de viață. Chiar dacă orice bucurie costă.

Balanța (23.09-22.10). Vă simțiți stingheri în mediul în care trăiți și aveți nostalgia vremurilor în care erați în centrul atenției.

Scorpion (23.10-21.11). Astăzi câștigați lozul cel mare în persoana unei ființe de sex opus de-a dreptul fermecătoare, de care vă veți atașa pentru mult, mult timp.

Săgetător (22.11-21.12). Obligații de familie, tracasări în afacerile care nu vă ies cum doriți, plictiseală sentimentală, rutină, nimic nou la orizont.

Capricorn (22.12-19.01). E bine să fiți precaut. S-ar putea să fiți implicat într-un scandal de proporții.

Vărsător (20.01-20.02). O persoană din imediata apropiere vă „sapă", căutând să vă ia locul. Tratați-o așa cum merită.

Peștii (21.02-20.03). Uneori se mai întâmplă și așa: astrele vă sunt astăzi favorabile din toate punctele de vedere. Profitați cât este timp!

ADEVĂRUL

Cotidian independent Arad

Editor: S.C. ADEVĂRUL Arad S.R.L.
COD FISCAL R 1681938 ● COD SICOMEX 19.604 ● CERTIFICAT J 02/1886 / 31 X 1991 ● COD SIRUES 020956601 ● ISSN 1220 - 7489

Redacția și administrația: 310130 Arad, Bd. Revoluției nr. 81. Telefoane: SECRETARIAT - 281802, fax 280655, 280625; ADMINISTRAȚIE - CONTABILITATE - 281797; MICA PUBLICITATE - 210775; MAREA PUBLICITATE - 280904; CLUBUL PRESEI - 280989.

Consiliul de administrație: președinte - MIRCEA DORGOȘAN, telefon 281802, 280625; vicepreședinte - MIRCEA CONTRAȘ, telefon 280854; membri: LIZICA MIHUȚ, telefon 280070, ȘTEFAN TABUIA, telefon 280854, MIRCEA ȚIȘCĂ, telefon 280904.

Colegiul de redacție: ȘTEFAN TABUIA (redactor-șef), telefon 280854; MARCEL CANCIU (șef secție foto), telefon 281701; ALEXANDRU CHEBELEU (șef secție sport), telefon 281701; GABRIELA GROZA (secretar general de redacție), telefon 280854; VASILE FILIP (șef secție cultură-învățământ-tineret), telefon 280003; IOAN IERCAN (șef secție politică), telefon 280943; TRISTAN MIHUȚA (șef secție probleme sociale - investigații), telefon 281855; DORU SAVA (șef secție economic), telefon 281738; NICOLAE OPREAN (șef secție actualități), telefon 280003; MIRCEA ȚIȘCĂ (șef secție publicitate și difuzarea presei), telefon 280904; MIRCEA CONTRAȘ (vicepreședinte al consiliului de administrație), telefon 280854; MIRCEA DORGOȘAN (președinte al Consiliului de administrație), telefon 281802, 280625.

Tiparul executat la S.C. MEDIAGRAF S.A. ARAD, str. Feleacului F.N., telefon 250902, fax 250920

Adresa Internet http://adevarul.arad.ro

S.C. TITUS S.R.L. ARAD
Angajează pentru punctul de lucru Arad
Complex Rusco, Hala „C"
MUNCITOARE
pentru asamblat componente electronice
Se solicită vedere bună și îndemânare manuală.
Se asigură transport.
RELAȚII LA TELEFON 0257/216.677.
(4127375)

HEMOROIZI
Cabinet privat Dr. ONIȚA
Consultații și tratament proctologic complet
Semne de alarmă:
- exteriorizarea hemoroizilor
- sângerarea
- durerea
- mâncărimea anală

Tratamentul:
- Nu necesită internare, anestezie și nici operație în 90% din cazuri
- Rezultate foarte bune
- Tarife reduse

ARAD TIMIȘOARA
www.madestetic.ro Tel. 0740.336.899; 210067 (4044284)

A.T.I.P.O. 1 TRANSPORT INTERNAȚIONAL DE PERSOANE
Călătoriți prin noi în Europa! AUSTRIA-ITALIA-SPANIA-PORTUGALIA-GERMANIA-BELGIA-OLANDA-FRANȚA
REZERVĂRI ȘI INFORMAȚII:
TEL.: 254.745, 281.028, 0788.43.68.48
Ofertă specială
SPANIA 110 EURO
REPREZENTANȚA LUCKY TOUR - SAIZ TOUR
societate Spaniolă - Română
REPREZENTANȚA
PLETL, PRIAMUS, ADRIANA
TRANSILVANIA TRANSPORT
societăți Germano - Române
GERMANIA 50 EURO
BELGIA, OLANDA 130 EURO
ITALIA 95 EURO
REPREZENTANȚA
ERIKA INVEST
SAMEX, ADRIANA, FIL
societăți Germano - Române

Zi festivă la Protecția Civilă

Cu ocazia împlinirii a 71 de ani de activitate, Inspectoratul de Protecție Civilă a organizat o serie de manifestări, menite să marcheze momentul aniversar. Timp de o săptămână, în aproape toate liceele din județ, inspectorii de protecție civilă ai instituțiilor publice le-au vorbit elevilor despre importanța acestei structuri.

Sâmbătă, la Palatul Copiilor, a avut loc un alt eveniment, în organizarea inspectoratului. Aici s-a desfășurat, timp de două ore, un concurs de desene, pentru copii de toate vârstele, cu tema **„Omul în fața dezastrelor"**. Peste 64 de copii s-au înscris pentru a câștiga unul dintre premiile puse în joc. După două ore de muncă a talentaților participanți, juriul a ales cele mai frumoase și sugestive desene, pentru fiecare categorie de vârstă.

Din partea Inspectoratului de Protecție Civilă, câștigătorii au primit plase cu dulciuri, sucuri și ustensile pentru pictură. De asemenea, cu ajutorul sponsorilor au fost acordate și premii în bani: 450.000 de lei - locurile I, 350.000 de lei - locurile II și 200.000 de lei pentru locurile trei.

La festivitatea de premiere au participat prefectul **Dan Ungureanu,** maiorul **Dan Paicu,** adjunctul Inspectoratului de Protecție Civilă și reprezentanții sponsorilor. Chiar dacă nu toți copii au ocupat un loc pe podium, fiecare a avut parte de o mică atenție, pentru efortul depus.

Tot sâmbătă, la sediul Inspectoratului, a avut loc „Ziua Porților Deschise". Cei interesați au putut vedea, în curtea instituției, o expoziție a tehnicilor de intervenție din dotare, dar și a celei destinate acțiunilor Serviciului Tehnic de Intervenție, format din voluntari.

Prefectul Dan Ungureanu nu a ratat nici această activitate, deși treburi mult mai urgente, cum ar fi creșterea apelor peste cota de atenție, i-au solicitat prezența în cadrul Inspectoratului de Protecție Civilă.

Sorina Ambruș

Un mărțișor... ortografic

În după-amiaza zilei de vineri, 27 februarie, în sala de lectură a sediului Forumului Democratic al Germanilor din România, a avut loc lansarea volumului **„Ortografia practică - carte de învățătură și colorat"** al cadrelor didactice arădene **Dumitru Mihăilescu** și **Florica Cândea**. Autorii au ales inspirat acest cadru neconvențional, decorat sugestiv în albul și roșul apropiatului mărțișor. În prezența unui numeros și avizat public, profesorul și scriitorul Petru M. Haș a prezentat cartea, elogiind competența și, simultan, ingeniozitatea celor doi „grămătici" care, punându-și drept scop deprinderea de către cei mici a unei limbi române corecte și curate, au ales calea jocului, făcând astfel mai atractiv procesul de învățare. Despre acest instrument practic de ortografie au mai cuvântat profesorii Radu Savulov, Maria Butunoi, Septimius Păcurar și alții.

Apoi au luat cuvântul autorii, mulțumind tuturor celor de față pentru prezență și acordând autografe pe acest cochet și vioi mărțișor al limbii române, adresat „micuților școlari și nu numai".

Vasile Sărăndan

Cronica măruntă

● Galina C., de 30 de ani, din Republica Moldova, s-a prezentat la punctul de trecere a frontierei Turnu, legitimându-se cu un pașaport grecesc. De asemenea, femeia mai avea asupra ei un permis de conducere și o carte de identitate, pe același nume ca și pașaportul. Polițiștilor de frontieră nu le-a scăpat, însă, falsul din actele respective, iar moldoveanca s-a ales cu dosar penal pentru fals privind identitatea și tentativă de trecere ilegală a frontierei de stat.

● Consilierii județeni anunțau în ședința pe luna ianuarie că intenționează să adune fonduri pentru a-i ajuta pe cei doi gemeni din Vladimirescu, operați la ochi, tocmai în Belgia. Deși nu am putut afla suma adunată, aceata nu este nici pe departe atât de mare precum se așteptau unii. În orice caz, bebelușii au nevoie de fiecare leu pentru a se face bine.

● Bursele sociale acordate de Consiliul Județean ar fi trebuit să poarte numele „Ioan Slavici". Au existat însă mult prea multe persoane care au venit cu alte propuneri de denumiri, cum ar fi Moise Nicoară și chiar Ioan Suciu. În cele din urmă, pentru a nu exista alte voci critice, președintele Caius Parpală a propus ca bursele că nu mai poarte nici un nume, ci doar cel al instituției care le acordă.

● Precipitațiile căzute în aceste zile au scos încă o dată în evidență faptul că de canalizarea municipiului nu se ocupă nici o autoritate. În aceste condiții, este limpede că orice eforturi depuse de către edili pentru a îndrepta lucrurile în anumite zone nu vor avea sorți de izbândă atâta vreme cât nu există un plan conjugat la nivelul Aradului. Chiar dacă unora le par vorbe în vânt, n-ar trebui să ia nimeni în derâdere apelurile contribuabililor care în schimbul taxelor și impozitelor plătite așteaptă asigurarea minimului de confort!

● Următoarea ședință a CLM Arad este programată pentru data de 4 martie a. c. Ținând cont de întețirea atacurilor între Putere și Opoziție, este clar că ne putem aștepta la o ședință furtunoasă, în care vorbitorii vor transforma ședința extraordinară într-o adevărată „tribună a partidelor politice." Până la urmă, nici nu mai are importanță care sunt subiectele discutate. Atâta vreme cât e și presa de față, totul e perfect pentru aleșii Aradului. Că toată tărășenia aceasta electorală în detrimentul arădenilor, e de prisos să mai amintim...

● Sâmbătă seara, la orele 20,07, Pompierii erau chemați de urgență pe strada Egalității, din Grădiște, unde locuința unui cetățean era cât pe ce să ardă în întregime. Un echipaj specializat s-a deplasat urgent la fața locului, astfel că la orele 20,15 lucrurile erau sub control, iar proprietarul casei cu numărul 18, **Gheorghe Popovici,** a început să se mai liniștească. La orele 20,30 focul a fost stins. Pompierii au stabilit că flăcările au izbucnit din cauza unei sobe supraîncălzite, de la care colțarul din imediata apropiere a luat foc. Mai mult, vâlvătaia a mistuit și un tablou, situat deasupra colțarului, lucrurile însă rămânând, din fericire, doar la nivelul acesta.

Pagubele au fost evaluate la aproximativ cinci milioane de lei, casa și restul anexelor fiind salvate la timp.

Pașaport falsificat

Polițiștii de frontieră de la Turnu au reținut, pe sensul de ieșire din țară, o femeie care s-a legitimat cu un pașaport falsificat prin înlocuirea fotografiei. **Ioana Genoveva C.**, de 30 de ani, din București, fusese expulzată din Spania în septembrie 2001 și avea interdicție de a mai intra în spațiul Schengen vreme de cinci ani. Prin urmare, femeia și-a procurat, în schimbul sumei de 300 de dolari, documentul falsificat pe care i l-a pus la dispoziție un bărbat a cărei identitate nu o cunoaște.

„Femeia dorea să ajungă în Austria, cu ajutorul documentului falsificat. Ea a fost predată organelor abilitate să continue cercetările. De asemenea, pe numele ei s-a întocmit un dosar penal pentru fals privind identitatea, uz de fals și tentativă de trecere ilegală a frontierei de stat", a declarat subinspectorul **Bogdana Tontu,** din cadrul Inspectoratului Județean al Poliției de Frontieră.

S. Ambruș

Accident grav la Beliu

În cursul zilei de sâmbătă, pe raza comunei Beliu a avut loc un accident de circulație foarte grav, în urma căruia un bătrân de 70 de ani a ajuns, cu probleme majore de coloană, la Spitalul Județean Arad.

Ioan Bătrân, de 28 de ani, din Nermiș, județul Arad, în timp ce se afla la volanul Daciei proprietate personală, l-a acroșat pe **Pavel Zau**, de 70 de ani, care se deplasa cu bicicleta în aceeași direcție de mers. **Zau** însă nu s-a asigurat, la efectuarea unui viraj, căzând exact în fața mașinii. A fost transportat de urgență la spital, starea sa fiind, la ora actuală, stabilă.

E. P.

Inspectorii I.T.M. s-au întâlnit cu agenții economici din județ

Inspectoratul Teritorial de Muncă Arad a organizat, zilele trecute, două reuniuni pentru informarea angajatorilor vizavi de prevederile actelor normative prin care au fost transpuse directivele europene în ceea ce privește locurile de muncă, echipamentele tehnice și echipamentele individuale de protecție.

O primă reuniune a avut loc la sediul Primăriei Ineu, unde au fost invitați să participe reprezentanții primăriilor și agenților economici din Ineu, Beliu, Hășmaș, Bocsig, Archiș, Apateu, Cermei, Șepreuș și Craiva. S-au purtat discuții pe mai multe teme: controalele efectuate în zona de activitate pe linia cunoașterii și respectării legislației naționale prin care au fost transpuse prevederile directivelor europene în aceste domenii; autorizarea societăților din punct de vedere al protecției muncii; metode noi de control pe linie de securitate și sănătate în muncă și norme generale de protecție a muncii. **„În anul 2003 s-au efectuat 36 de contoale la care inspectorii de muncă din domeniul securității și sănătății au aplicat sancțiuni în valoare de peste 25 de milioane de lei"**, declară **Liviu Crișan** - inspector șef la I.T.M. Arad.

O întrunire de aceeași natură a avut loc și la Direcția Silvică, unde au participat 20 de agenți economici din domeniul exploatării și prelucrării primare a lemnului, precum și șefii ocoalelor silvice. Cei prezenți au fost informați de către I.T.M. Arad despre această campanie și modul în care va fi abordată la nivelul angajatorilor.

Nadia Bodran

15 minute în orice reţea, pe viaţă
e timpul să vii la Orange .

La Orange poţi să suni pe oricine, oricând! Abonează-te până la 31 martie şi primeşti lunar, pe viaţă, 15 minute de convorbiri naţionale, la abonamentul de 4 USD sau 10 minute de convorbiri naţionale la abonamentele cu minute incluse.

Şi asta nu e tot:
- orice opţiune îţi alegi nu o plăteşti în primele 2 luni de abonament
- ai câte 100 de mesaje scrise naţionale gratuite pe lună, în primele 2 luni de abonament
- primeşti 8 USD reducere (fără TVA) la telefoanele Nokia 3410, Nokia 3510i, Samsung C100, Siemens A55, Siemens C60, când prezinţi cuponul ataşat sau din pliant

www.orange.ro
pentru a beneficia de oferta promoţională, opţiunea aleasă iniţial trebuie menţinută activă în primele 2 luni de abonament; preţurile nu includ TVA; telefoane disponibile în limita stocului; oferta este valabilă la magazinul propriu şi la partenerii Orange din judeţul Arad.

cupon reducere 8 USD (fără TVA)
Decupează acest cupon, vino cu el la magazinul propriu sau la partenerii Orange din judeţul Arad şi ai acces, indiferent de tipul de abonament ales, la oferta Orange pentru telefoanele Nokia 3410, Nokia 3510i, Samsung C100, Siemens A55, Siemens C60, cu reducere de 8 USD (fără TVA). Ofertă valabilă până la 31 martie. Telefoane disponibile în limita stocului. Pentru un abonament cu unul dintre cele cinci telefoane se acceptă un singur cupon.
se completează de către vânzător
cod magazin: ☐☐☐☐☐☐☐☐☐☐ cod telefon: ☐☐☐☐☐☐☐☐☐☐☐☐☐☐☐☐☐☐☐☐
orange
(3928527)

★Armin MAYER Reisen★ ERIKA INVEST★
Transport de persoane Germania, Italia, Spania
ITALIA de la 95 EURO
GERMANIA de la 70 EURO
SPANIA de la 110 EURO

(c.a.689/2003)
● Asigurări medicale la prețuri minime
Str. Unirii nr.7 (la ARTEXIN - ATIC CENTER) Tel: 0257-214.399, 338550.
Str. 6 Vânători nr.2-4 0257-210.866; 214.044 0257-285.611, 0724 721 420.

Cuvinte despre Mărțișor

Sfârșit de februarie, sfârșit de iarnă. Semnele apropiatei primăveri sunt tot mai evidente. Soarele cuprinde cerul cu raze înmiite. Din șuba de omăt au rămas ici-colo doar niște petice. Murmurul izvoarelor se amplifică. Pâraiele au spinările înspumate. Prin case se fac pregătiri pentru îndrăgitul obicei al mărțișorului.

Obiceiul respectiv, unic în lume, e legat de înnoirea naturii, de dorința și visul de prosperare, de puterea dragostei. În ce constă el?

Din ață albă și roșie creatorii împletesc niște firișoare. De împletitura realizată se leagă apoi interesante bibelouri, brelocuri sau bijuterii ca semne ale afecțiunii pentru o anumită persoană.

Albul e simbolul inocenței iar roșul cel al puterii care învinge răul. Prin împletire cele două culori dobândesc o putere magică, ferind persoana care poartă mărțișorul, pe de-o parte, de orice rău, dar trezind afecțiune, pe de alta.

Mărțișoarele, aceste creații gingașe, semne ale unei sublime prețuiri, se dăruiesc de întâi martie persoanelor de gen feminin. Cele mai multe mărțișoare, cum e și firesc, le primesc fetele. Dar ele strălucesc în această minunată zi și pe piepturile mamelor, prietenelor, colegelor, rudelor.

Ziua mărțișorului a devenit o plăcută sărbătoare ancorată puternic în tradiție.

Iată cum mărțișorul a ajuns un splendid vestitor al primăverii și declanșatorul unei deosebite bucurii în sufletele tuturor persoanelor care-l poartă.

Și acum când închei însemnările despre mărțișor nu-mi rămâne decât să înserez o sinceră urare: sănătate tuturor celor care astăzi îl dăruiesc și celor care îl poartă!

Traian Oancea

Astăzi - flori pentru șoferițe

În cursul zilei de astăzi, polițiștii din cadrul Serviciului Circulație vor opri, în trafic, doar reprezentantele sexului frumos care se vor afla la volan, cu scopul declarat de a le felicita și a le oferi câte o floare. Inspectorul principal **Adrian Lile** ne-a declarat: **„A devenit o obișnuință ca de 1 și 8 Martie să felicităm, în acest fel, participantele la trafic. Este modul nostru de la le ura mamelor, fiicelor, verișoarelor, ba chiar și bunicuțelor posesoare de carnete de conducere, câte un sincer «La Mulți Ani!»"**

Firește, bărbații care vor fi opriți astăzi în trafic sunt doar aceia care comit eventuale nereguli la regimul circulației. A nu se înțelege însă că doamnele n-ar putea primi, pe lângă flori, și o „grațioasă" amendă, în caz că se abat de la amintitele reguli.

Eugenia Pantea

Dosarul lui George Medințu - strămutat pentru a doua oară

Dosarul fostului vicepreședinte al PSD Arad, George Medințu, a fost strămutat pentru a doua oară. Unul dintre apărătorii lui Medințu, Vania Zabou, a declarat, ieri, că Înalta Curte de Casație și Justiție a admis cererea de strămutare formulată de afaceristul arădean. ÎCCJ a dispus astfel scoaterea celor 62 de dosare din cazul Medințu de pe rolul Tribunalului Mureș și trimiterea acestora spre judecare la Tribunalul Ialomița. "Nu am văzut hotărârea ÎCCJ, dar am înțeles de la părți că s-a dispus trimiterea la Tribunalul Ialomița", a afirmat avocatul Vania Zabou.

Infracțiuni pe strada... Dreptății

Chemat de mai multe ori la audieri, un cetățean italian, patron al unei firme cu sediul în Arad, a considerat că nu este obligatorie respectarea legilor românești și nu s-a conformat. Cu mandatul de aducere asupra lor, polițiștii arădeni au descins vineri la sediul firmei Ulpia Traiana, pe strada Dreptății din Micalaca, pentru a-l duce pe patronul acesteia, Piero Gino Brogio, la Poliție în vederea clarificării aspectelor legate de emiterea unor instrumente de plată bancare fără acoperire. Cum italianul, care mai este cercetat pentru alte presupuse infracțiuni nu a dat curs invitație polițiștilor, s-a apelat la serviciile Detașamentului de Intervenție Rapidă.

Brogio a fost reținut pentru 24 de ore, însă, judecătorul de la Judecătoria Arad nu a emis mandat de arestare pe numele acestuia. Procurorii au făcut recurs, s-a constituit un complet de judecată la nivelul Tribunalului, complet care a fost recuzat de către apărătorul omului de afaceri italian. Cererea de recuzare urmează să fie soluționată, astăzi, de către judecătorii de la Curtea de Apel Timișoara. Interesant este faptul că, în acest caz, judecătorul de la Judecătoria Arad a emis două mandate de arestare în lipsă pe numele lui Florin Marius Marina și Cornel Tărău, ambii din Oradea, complici ai lui Gino Brogio. Italianul, în complicitate și cu Traian Tărăbuță, reprezentantul firmei Orenado SRL Oradea a achiziționat diverse mărfuri, în valoare de peste 600 de milioane de lei, de la firmele Moara Vest Arad, Instal Impex Arad și Agatex Timișoara și a eliberat file cec fără acoperire și ordine de plată falsificate.

Romulus Dubăț

Tragerile Loto din 29 februarie 2004

Loto 6/49	Noroc
23, 10, 13, 17, 30, 20	1 1 1 1 3 5 1

linii internationale de autocar spre:
Germania, Franta, Austria, Italia, Spania, Portugalia, Suedia, Belgia, Olanda, Anglia, Ungaria, Serbia, Elvetia

INFORMATII, la tel.08010100100 sau la 0257/252727
0257/251871, 0257/270562, 0257/256595

LUNI, 1 MARTIE 2004

TVR 1

7,00 Jurnalul de dimineață
8,00 Bună dimineața, România!
9,15 Des. animate
10,00 Ascultă azi, votează sâmbătă!
11,00 Dragă, am micșorat copiii! - s.
12,00 Nocturne - rel.
13,00 Dincolo de hartă - rel.
13,30 Lecția de privit
14,00 Jurnalul de prânz
14,30 Teleenciclopedia
15,30 Pro patria
16,00 Kronika
16,55 TVR în direct
17,30 Sânge de țigan - s.
18,30 Reflecții rutiere
19,00 Jurnal Meteo Sport
20,00 Ascultă azi, votează sâmbătă!
20,10 Iartă-mă!
21,10 Lori și Dan - s.
22,10 Ochiul magic
23,00 Jurnalul de noapte
23,30 Profesioniștii
0,30 Amerika - SF, SUA, '87, p.IV-a
2,15 Jurnal - rel.
3,15 Caravana premierelor - rel.

TVR 2

8,00 Natură și aventură - rel.
-8,45 Film puzzle-rel.
9,40 Rebelii - s.
10,30 Viața în sălbăticie - rel.
11,30 Vacanță la Roma-rel.
12,30 În vizită la noi acasă-doc.
13,10 Piersic Show-rel.
15,00 Primul pas
16,00 Atlas - rel.
16,30 Eco magazin
17,05 Universul naturii
17,45 Dialog spiritual
18,00 Evantai
18,30 Știri regionale
18,50 La limită
19,00 Miracole - s.
20,00 Telejurnal
20,30 Auto club
21,00 Rauzan - s.
22,00 Mărțiștiri
22,45 Doar pentru tine
0,15 Mafia din Sankt Petersburg - s.
1,00 Atenție, se cântă!-rel.
2,25 Secrete și dezvăluiri - rel. SUA, '01
4,00 Mafia din Sankt Petersburg-rel.
4,50 Fețe - rel.

PRO TV

7,00 Știrile Pro Tv * Ce se întâmplă, doctore? *
9,00 Omul care aduce cartea
9,10 Tânăr și neliniștit - rel.
10,30 Noile aventuri ale lui Robin Hood - s.
11,45 Jack și Jill - s. rel.
12,30 Prietenii - s.rel.
13,00 Știrile Pro Tv
13,30 Războiul bionic - rel.
16,00 Tânăr și neliniștit - s.
17,00 Știrile Pro TV
17,45 Teo
19,00 Știrile PRO TV * Sport * Vremea
20,00 (12) Un prieten deosebit - comed., SUA, '94
22,00 (AP) LA Bloc
22,30 Decernarea premiilor Oscar
0,15 Seinfeld - s. 2. ep.
0,45 Icstrim tivi
1,15 Știrile Pro TV
2,15 Spațiul cosmic - f. doc.
3,15 (AP) Aventură interzisă- dramă, SUA, 2000
5,00 Seinfeld - rel.
5,30 Icstrim tivi - rel.
6,00 Teo - rel.

TV ACASĂ

6,30 Povești adevărate
7,00 Al șaptelea cer - rel.
7,45 Bucătăria pentru toți - rel.
9,00 Legături de familie- rel. (AP)
12,30 Învață spaniola cu Victor
12,45 Ola,tati! -s.rel.
14,15 Între iubire și ură - s. (AP)
15,15 Clona - s. (AP)
16,30 Îndoiala - s.
17,30 Povești adevărate
17,55 Rețeta de Acasă
18,10 (AP) Jurământul - s.
19,00 Îngerul nopții - s. (AP)
20,00 (AP) De 3 x femeie
21,30 Căsătorie de probă
22,00 Legături de familie - s. (AP)
23,10 Iubire cu două fețe - s. (12)
0,00 Să vorbim despre sex
1,00 Clona - s., rel.
2,00 Povești adevărate - rel.
2,30 De 3x femeie - rel. (AP)
4,00 Căsătorie de probă - rel.

HBO HBO

8,00 Gosford Park - dramă, SUA-M.Brit., 2001 (AP)
10,15 Osmosis Jones - animație, SUA, 2001
11,50 Exclusiv. Interviu cu Gus Van Sant
12,10 O fermă de belea - comedie, 1988
13,50 Prințesa îndărătnică - comedie, 2001
15,45 Askari - av., 2001
17,15 Gosford Park - dramă, SUA-M.Brit., 2001 (AP)
19,30 Pe platourile de filmare
20,00 Prea târziu - comed., M. Brit.-Fr., 2002 (12)
21,35 Black Point - acț. 2001 (12)
23,25 Băiețelul - dramă, 2001 (12)
1,35 Cinema, cinema, cinema

PRIMA TV

7,00 Focus 07
9,45 ANDOgrafia zilei
9,55 Clip Art
10,00 Sunset Beach - s., rel.
11,00 În familie - s., rel.
11,42 ANDOgrafia zilei
11,45 Uite cine râde acum - rel.
12,30 Minute de milioane
14,00 Minute de milioane
15,30 În familie - s. (AP)
16,00 Sunset Beach - s. (AP)
17,00 Uite cine râde acum
17,30 Poliția în acțiune
18,00 Focus
19,00 Povestea lui Audrey Hepburn - dramă, SUA,' 00, p.I.
21,00 Floarea sălbatică - romant., SUA, '91 (AP)
23,00 Focus plus
23,45 Mutant X - s. (AP)
0,45 Câștigul nopții
2,30 Chat TV

ANTENA 1-TV ARAD

7,00 Observator
8,00 Retrospectiva știrilor 7 zile-rel.
9,00 Pe cont propriu - s.
10,00 Soledad - s.
12,00 Tineri și rebeli - s. (AP)
13,00 Observator
13,15 Tonul câștigător
14,15 Îngerii lui Charlie - s.
15,10 Divertis Parc
16,10 Publicit, Promo
16,15 Magazin sportiv
16,30 Știri TVA
16,55 Publicitate
17,00 Brigada mobilă
17,45 Din dragoste
19,00 Observator * Sport * Meteo
19,56 Publicitate
20,00 Despărțirea - dragoste, SUA, 1997
22,00 Observator
22,15 Știri TVA
22,35 Marius Tucă show
23,35 Gheorghe show
0,35 România mea - rel.
1,30 Soledad - s., rel.
3,15 Zile din viața noastră - s.
5,00 Marius Tucă Show-rel.
6,00 Păcatul - s., rel.

RCS

9,00 Des. animate
9,30 Retrospectiva 7x7 - rel.
10,15 Tradiții și folclor
10,30 Farmacia de serviciu - s.
11,15 Dulce ispită - s.
12,00 Emis.- Microb
13,30 Bumerang - s.
14,00 Lumea animalelor - doc.
14,30 Dulce ispită - s.
15,15 Vivat copilăria! - divertisment
16,15 Balanța Justiției - doc.
17,15 Videoclipuri
17,30 Știrile RCS 1
18,10 Videoclipuri
18,15 Visând la Hollywood - film (AP)
19,45 Neon Rider - s.
20,30 Pasiuni mortale - film (AP)
21,00 Neon Rider -s.
22,00 Știrile RCS 2
22,40 Muzică populară
24,00 Închiderea programului

B1 TV

7,00 Calendar ecumenic; 7,30 Știri; **8,00 Beverly Hills, 90210** -rel.; 9,00 Viața în direct - rel.; 11,00 Top joc TV; 12,00 Seri în Serie A - rel.; 12,30 Fotbal II Calcio-rel.; 14,00 Seri în Serie A - rel.; 15,30 Ne privește; 16,30 Viața în direct; 18,00 Știri; 18,45 Rezumat II Calcio; 20,00 Știri; 20,30 Gala; 22,00 Nașul; 23,45 Viața în direct-rel.; 1,15 Știri-rel.; 2,00 Nașul - rel.

TV SPORT

9,00 Telesport; 9,30 Handbal. Campionatul național; 11,00 Fotbal. Primera Division; 13,00 Fotbal. Divizia B-rel.; 15,00 Premier League-înreg; 17,00 NASCAR; 18,00 Motor Mania; 18,30 Telesport; 19,00 Rez. Primera Division; 20,00 Fanatik. Talkshow; 22,00 Fotbal - Premier League; 0,00 Telesport

NAȚIONAL TV

8,00 Trimineața
10,15 By the Sword - rel. (AP)
12,00 Căsătoriți pe viață - s. rel.
13,00 Miezul problemei - rel.
14,00 Mr. Bean - rel.
15,05 Detectivi în Paradis - s.
16,00 Trădată - s.
17,45 Horoscopul de mâine
18,00 A treia planetă de la Soare - s.
18,25 Țara lu' Papură Vouă
18,30 Națională de bere
18,50 Știri,Sport, Meteo
19,50 Țara lu' Papură Vouă
20,00 Asul din mânecă
22,00 Doi spioni, o casetă, un cod - f. '99
0,00 Știri
0,30 Balada presei

REALITATEA

7,00 Jurnal; 7,45 Revista presei; 8,15 Trezirea la realitate; 11,15 Inevitabil; 12,00 Jurnal; 12,45 Revista presei; 13,15 În spatele imaginii; 14,15 Tumul de control; 15,15 Realitatea medicală; 16,00 Jurnal; 16,55 No comment; 17,15 Audiența în direct; 18,00 Jurnal; 19,30 În centrul atenției; 20,15 100%; 21,00 Jurnal; 21,55 Pastilă; 22,00 Știrea de la ora 22; 23,00 Jurnal; 23,55 Pastilă; 0,00 Jurnal

Redacția Adevărul nu își asumă răspunderea pentru modificările ulterioare intervenite în programele TV

Și Gospodărirea Comunală își dorește concesionarea străndului!

Interviu cu dl. Edeleni Coloman, directorul Societății de Gospodărire Comunală Arad

(Urmare din pagina 1)

– N-o fi având, dar se pare că punctul dvs. slab este străndul...

– Cât de slab este judecați și dumneavoastră. Și pentru aceasta să apelăm tot la cifre. Astfel, dacă în 2000 și 2001, când director era dl. Ovidiu Marian, încasările din biletele de intrare au fost de 2.200.000.000 și respectiv, 2.500.000.000 de lei, în 2002, când am preluat eu conducerea societății, veniturile au sărit la 4.200.000.000 de lei, pentru ca în 2003, odată cu introducerea mult incriminatelor jetoane - în condițiile, rețineți, reducerii costului biletului de la 15.000 de lei la 10.000 de lei! - încasările au atins suma record de 7.800.000.000 de lei! Așadar, în doar un an și jumătate am reușit să sporesc veniturile din vânzarea biletelor de la aproximativ 2 miliarde de lei la aproape 8 miliarde de lei! Este ceva, nu?

– Este, dar - întreabă unii - unde s-au dus sau se regăsesc acești bani?

– În investiții, în majoritatea lor, covârșitoare. Și spre a fi mai explicit, iată, vă pun la dispoziție un alt document contabil, din care se vede limpede că dacă Gospodărirea Comunală a investit în anul 2000 - 700 de milioane de lei, în 2001 - 750 de milioane, iar în 2002 - 900 de milioane, în 2003 volumul investițiilor a depășit 7 miliarde de lei!

– M-ați convins, dar corect este să spunem și că la ceea ce s-a făcut pe strand și la felul în care arată el astăzi, o contribuție deloc neglijabilă și-au adus-o și agenții economici care își desfășoară activitatea aici, fie prin taxele de tot felul pe care le plătesc, fie prin construirea și dezvoltarea fără precedent a spațiilor comerciale pe care le dețin.

– Nimeni nu contestă acest lucru!

– Mă bucur că recunoașteți, pentru că dincolo de calitățile dv. certe de manager, de măsurile organizatorice luate, de unele investiții proprii făcute, vânzarea biletelor a crescut - este corect s-o spunem - și datorită atracției pe care o exercită asupra arădenilor - și deopotrivă a străinilor -, aspectul modern al actualelor spații comerciale și de destindere de pe strand.

– Repet: nimeni nu neagă această realitate.

– Nimeni, dar, iată că, atunci când acești agenți economici încearcă să-și legalizeze statutul, li se pun tot felul de bețe în roate.

– Nu sunt de acord, chestiunea vânzării spațiilor comerciale de pe strand putând fi rezolvată fără probleme dacă ea nu ar fi fost inflamată artificial.

– Domnule Edeleni, haideți s-o luăm băbește, cum se spune, chestiunea despre care vorbim reducându-se la două lucruri mari și late. Primul: concesionarea terenurilor și al doilea, vânzarea spațiilor comerciale. Corect?

– Corect!

– Mai departe: este legală concesionarea terenurilor?

– Este, dar o asemenea treabă trebuie să urmeze o anumită cale, ea nu se poate face cât ai bate din palme.

– Nici nu cere nimeni așa ceva, dar nu credeți că de la apariția H. G. nr. 577 din iunie 2002 - subliniem, iunie 2002! - a trecut suficient timp, pentru rezolvarea problemei, H.G. care spune fără echivoc la art. 130, cităm: *„Terenurile care alcătuiesc domeniul public al statului sau al unei unități administrativ-teritoriale (cazul străndului, trecut prin H. C. 976/sept. 2002 în domeniul public al Consiliului Local Arad)... se atribuie direct, printr-un contract de concesionare, societăților comerciale privatizate sau care vor fi privatizate, care dețin aceste terenuri. Și mai departe: „Concesiunea se face...* prin negocierea directă între concedent și concesionar". Mai clar decât atâta nu se poate!

– Da, dar vedeți că și Gospodărirea Comunală are pe strand o serie de investiții proprii și normal că și pe noi ne interesează soarta și viitorul acestora.

– Mai pe șleau, d-le Edeleni, vreți să concesionați dv. terenul de pe strand?

– De ce nu, în fond nu avem și noi aceleași drepturi, ba chiar mai mari decât au unii agenți economici de pe strand?

– Și de ce nu spuneți așa? În această idee, dacă dv. veți câștiga terenul sau vi se va acorda dumneavoastră, înseamnă că Gospodărirea Comunală va subînchiria terenul agenților economici, iar aceștia vor rămâne - până vor muri! - tot chiriași? Este normal așa ceva?

– Dar este normal ca eu, Gospodărirea Comunală, care am investit atâta pe strand să nu mă aleg cu nimic?

– Păi, v-ați alege totuși, cu multe pentru că alături de terenurile pe care se găsesc construcțiile agenților economici, dv. ați urma să administrați în continuare zonele verzi, ca investițiile proprii existente (bazine, alei, zone pentru agrement rețeaua electrică, rețeaua de canalizare, cea de alimentare cu apă etc.).

– Eu zic că Gospodărirea Comunală are prioritate la concesionarea terenului, tocmai datorită acestor investiții proprii.

– Este părerea dv., să vedem însă ce spune și mai ales cum se va aplica legea. A doua chestiune, la fel de spinoasă, este vânzarea spațiilor comerciale, agenții economici fiind teribil de revoltați de sumele exorbitante care li se cer pentru spațiile comerciale, în cea mai mare parte construite și modernizate de către ei.

– Nu eu, Edeleni Coloman am făcut această evaluare, ci o firmă de specialitate!

– Așa este, dar trebuie să recunoașteți că aceste evaluări vă convin de minune. În fine, oricum, în cursul acestei săptămâni o să organizăm o dezbatere largă pe această temă, și cu participarea unor reprezentanți ai firmei în cauză, dezbatere la care vă invităm și pe dumneavoastră.

– De ce nu, deși eu cred că ceea ce era de spus s-a spus!

– Alții consideră că nu! Dar, să nu anticipăm!

Dar ceilalți vinovați?

Ceea ce s-a întâmplat la Muzeul județean din Arad, cu puține luni în urmă, pare o nimica toată: s-au furat, s-au sustras niște cărți. Mare lucru! Biblioteca județeană pierde frecvent cărți, vin unii și împrumută, ca apoi să uite faptul că trebuie să mai și returneze respectivele cărți. Dar nu așa stau lucrurile. De la Muzeul județean au fost furate cărți de o valoare mare, putem spune chiar de o valoare inestimabilă, dacă avem în vedere că respectivele cărți au fost editate acum trei-patru sute de ani și că viitorul le va adăuga necontenit un spor de valoare - atât materială cât și spirituală.

Grav mi se pare că un asemenea furt a fost posibil. Și nu vorbim de profesioniști în furtul operelor de artă, de tehnologii sofisticate pentru anihilarea mijloacelor de pază și supraveghere. Vorbim de un adolescent care lua cartea și ieșea, pur și simplu, cu ea pe poarta instituției. Firește, te întrebi cum poate fi o instituție care adăpostește valori colosale un fel de sat fără câini. În mod normal, cineva trebuie să dea aprobare pentru accesul la asemenea rarități, la asemenea valori. Apoi, cineva are cărțile pe inventar, nu?, iar dacă le are, te gândești că și răspunde pentru ele. Și dacă răspunde, le păzește (ar trebui să le păzească) la fel ca pe ochii din cap. Cine îți pune cartea în mână, cartea pe care o dorești? Probabil că nimeni, din moment ce nu se știe că respectiva carte n-a fost înapoiată. Asta înseamnă că poți umbla prin rafturi, poți lua ce carte vrei, indiferent că este carte rară ori ba, înseamnă că ești singur, nesupravegheat, față în față cu valori pe care le poți aprecia spiritual ori doar ca valoare materială de piață. Și cum escroci sunt destui, cum banii sunt ochii dracului, într-o zi tot se va găsi unul care să sustragă asemenea valori, cu scopul de a le valorifica în interes personal.

Cu ani în urmă, am avut șansa să lucrez la Muzeul județean. Deci, știu și ce valori sunt acolo, știu și cum erau păzite, câtă teamă, câtă prudență era din partea fiecăruia. Existau reguli, chiar și pentru noi, muzeografii. Mi-e greu să cred că democrația a adus și la Muzeul județean o relaxare a conștiinciozității, a responsabilității. Și totuși, așa pare să fie. Îmi pare rău pentru domnul Pascu Hurezan, dar se vede că n-a păstorit cum se cuvine instituția. Și nu e vorba doar de cărți, dumnealui știe bine. Sunt alte piese valoroase, de tezaur, care se află sau se aflau în locuri în care nu se cuvenea. A fost însă o relaxare, cum spuneam, una iresponsabilă, la limita inconștienței, mizându-se totul pe o onorabilitate ipotetică și pe o imposibilitate a furturilor la fel de ipotetică, de nefondată.

Poliția, cum reieșea din ancheta noastră, știe mai multe. În oraș și, evident, prin Muzeu, circulă nume „grele" care ar fi fost implicate în „afacere" (oare numai cu cărți?!), alături de adolescentul A. Benea. Fiindcă și mie mi-e greu să acept că acest băiat a lucrat de unul singur. Cum mi-e greu să aștern pe hârtie un nume vehiculat împrejurul poveștii. De aceea, îi înțeleg și pe polițiști. Poate că, uneori, unele lucruri e mai bine să fie îngropate. Totul este ca băiatul, ca resposnabilii în viață să cadă la un consens, să accepte un consemn, să... Doamne, în câte încurcături te poate băga superficialitatea conjugată cu iresponsabilitatea!

Tristan Mihuța

Piața Hobby

Păsări mici

Papagal Cântător: 450.000 de lei, papagal Peruș standard: 200.000 de lei, papagal Peruș normal: 150.000 de lei, papagal Nimfă: 350.000 de lei, papagal Rozelă: 1,5 milioane de lei, Micul Alexandru: 100 Eu, Marele Alexandru: 100 de Eu.

Hrană pentru animale

Semințe de rapiță: 10.000 lei/pungă, palaris 15.000 lei/500 g, tubiflex (mâncare pentru pești de acvariu): 10.000 de lei/porție amestec pentru papagali: 20.000 lei/kg, mâncare dafny pentru pești: 10.000-20.000 lei/pliculeț, vitamine fulgi 15.000 lei - 7 șapte pliculețe, purici de baltă vii: 2.500 lei/porție, purici de baltă uscați: 6.000 lei/pachet, mâncare combinată pentru papagali: 10.000 lei/pungă, semințe de floarea soarelui pentru papagali: 10.000/ pungă, semințe mei 20.000 lei/kg, ovăz 15.000 lei/kg, semințe cânepă: 10.000 lei/200 g, semințe in: 15.000 lei/500 g.

Pești acvariu

Plati: 15.000/pereche, sifo: 10.000-15.000 lei/buc, cărășei 50.000 lei/buc, oconius 10.000-15.000 lei/buc, tetrazona 10.000 lei/buc, melci acvariu 10.000 lei/buc, gupi: 5000-7500 lei/buc, plante de acvariu: 20.000-80.000 lei/ buc., macropodus: 20.000 lei/pereche, molinezia: 15.000lei/pereche, nigro: 5000 lei/buc, caras auratus:50.000 lei/buc, Scalari: 10.000/buc.

Unelte și accesorii pentru pescuit

Momeală porumb 35.000-70.000/borcan, băț simplu 200.000-300.000 lei, plumb 5.000-40.000 lei, plută pentru știucă 35.000 lei, scăriță pentru nylon: 10.000 lei, cutie din plastic pentru cârlige 40.000 lei, muște artificiale 10.000 lei/buc, râme roșii sau negre: 10.000 lei/porție, cucoț: 10.000 lei/porție, mulinete: 200.000-650.000 lei, mulinete performante: 80 de euro, juvelnic: 90.000-100.000 lei, cârlige: 2.000-3.000 lei/buc, fir nylon: 20.000-40.000/rolă.

N. B.

Societatea concesionară a parcărilor a organizat joi 26.02.2004 o nouă tombolă de fidelizare cu premii constând în aparatură electronică și electrocasnică, precum și câte 10 abonamente pe toate străzile dar și 10 abonamente valabile pe o stradă pentru o lună. Primii câștigatori ai premiilor s-au și ridicat deja de la sediul societății noastre și îi rugăm pe toți posesorii cardurilor și abonamentelor pentru a verifica dacă se află pe lista caștigătorilor. Pielea Florica (foto) este câștigătoarea marelui premiu, un TV Color, la tombola din 11.02.2004, fiind posesoarea abonamentului cu seria 0007172. Urăm succes tuturor clienților societății noastre și îi așteptăm pe câștigători cât mai curând să-și ridice premiile.

Rezultatele tombolei de fidelizare organizate de PARKTRONIC în data 26.02.2004

1. **Un TV Color** - posesorul cardului cu seria 27561
2. **Un cuptor cu microunde** - posesorul cardului cu seria 13960 - FUNDAȚIA JUVENTUTE
3. **DVD player** - posesorul cardului cu seria 00112
4. **10 abonamente valabile pe toate străzile pentru o lună de zile:**
   - Posesor card seria 39704
   - Posesor card seria 31630
   - Posesor card seria 34137
   - Posesor card seria 09592
   - Posesor card seria 22274
   - Posesor card seria 01274
   - Posesor card seria 26804
   - Posesor card seria 29238
   - Posesor card seria 29866
   - Posesor card seria 24025
5. **10 abonamente valabile pe o strada pentru o lună de zile:**
   - Posesor card seria 03092 Systronics
   - Posesor card seria 26584
   - Posesor abonament seria 0007614 (Bogariu Virgil)
   - Posesor card seria 02671
   - Posesor card seria 03486
   - Posesor card seria 05029 (Arconta SRL)
   - Posesor card seria 36863
   - Posesor card seria 15595
   - Posesor card seria 06223 (Socom Construcții SRL)
   - Posesor card seria 03395

La tombola au participat toti clientii societatii noastre din perioada 11.02.2004 - 26.02.2004. Premiile pot fi ridicate de la sediul societății până cel târziu la data de 25.03.2004.
Relații suplimentare la tel. 252326.

(c. 6/2004)

Țărăniștii arădeni se reorganizează

Membrii Delegației Permanente Municipale a PNȚCD Arad, s-au întrunit, la sfârșitul săptămânii trecute, pentru a stabili responsabilitățile fiecărui membru.

Alin Gherga, președinte al Organizației Municipale a PNȚCD Arad, ne-a declarat că municipiul a fost împărțit în 17 zone - organizații de cartier, și au fost numiți responsabilii secțiilor de votare.

În altă ordine de idei, organizația județeană, prin președintele Ovidiu Marian, Ionel Costin, secretar general și Vasile Ciobăncan, președinte al Senatului, a fost prezentă zilele trecute, în filialele Hălmagiu, Hălmăgel, Pleșcuța, Gurahonț, Brazii, unde s-au definitivat listele de candidați pentru funcția de consilier și primar local.

D. Albu

— Un final care nu s-a lăsat așteptat

Excluderi la PRM Arad

Ceva ce trebuia făcut

„Sâmbătă, în cadrul Plenarei Consiliului Județean al PRM Arad, cu participarea a peste 90 la sută dintre membrii de drept (79 prezenți din totalul de 85) - a declarat Gheorghe Feieș, președintele filialei, în cadrul unei conferințe de presă - **s-a hotărât în unanimitate excluderea din partid a următorilor: Iosif Crețiu - vicepreședinte organizatoric, Manonalita Neamțu - președintele interimar al organizației de femei, Livia Barbura - președintele organizației din Ineu, Loredana Kiss - vicepreședinte al organizației municipale de femei și s-a confirmat excluderea (votată în Biroul Executiv) lui Gheorghe Bozgan - secretar cu probleme juridice".** În afara motivelor mai sus menționate, Gheorghe Feieș a mai dat citire și altora, expuse în cadrul Plenarei PRM Arad, printre care amintim: **„colaborarea cu unele persoane, din exteriorul PRM, ostile partidului, provocarea de scandaluri cu colegii din partid, contribuția la reclamații calomnioase la adresa unor personalități la nivel național și local, amenințări permanente la adresa unor colegi aleși în funcții de conducere, împiedicarea formării de noi organizații PRM în județ, preocuparea avidă de parvenire cu orice preț, în sensul că nu s-au sfiit să folosească metode murdare și lipsite de bun simț, în a-și compromite colegii".**

Liderul peremist a declarat că imediat după votarea excluderii, reacția celor prezenți, care i-au huiduit pe cei excluși și i-au scos din sală, l-a convins că s-a făcut ceva care trebuia făcut, deși **„șapte luni de zile a trebuit să îndurăm foarte multe, crezând că unii se vor cuminți".**

Reacția celor excluși nu s-a lăsat așteptată

Ieri dimineață, Iosif Crețiu și Manonalita Neamțu, ne-au căutat la redacție pentru a ne înmâna un comunicat (semnat de toți cei cinci excluși), spunându-ne că nu declară nimic până marți când vor organiza o conferință de presă. Iată cele mai importante precizări cuprinse în textul comunicatului: **„La data de 28.02.2004 a avut loc o nouă fază în activitatea de destabilizare a filialei județene PRM Arad, pusă la cale chiar de președintele acesteia, Gheorghe Feieș, potrivit protocolului semnat de el cu organizația PSD Arad. (...) La o întrunire a unor membri PRM și a unor persoane necunoscute, pe care Gheorghe Feieș a numit-o Plenara Consiliului Județean Arad, ignorând cele mai elementare reguli statutare, ne-a exclus din partid. Excluderea membrilor Biroului Executiv Județean al PRM Arad nu se poate face fără acordul prealabil al Biroului Permanent PRM, potrivit art.32 alin. 5 din statut. Față de această situație de fapt, noi am informat Biroul Permanent și înțelegem să ne desfășurăm în continuare activitatea politică, în deplină loialitate față de PRM și președintele Corneliu Vadim Tudor".**

Listele electorale vor fi prezentate conducerii centrale

În afara excluderilor, care au fost trecute la capitolul „probleme organizatorice", membrii Plenarei au votat listele pentru funcțiile de consilieri județeni și municipali, precum și propunerile pentru postul de primar al Aradului. Dacă în privința consilierilor Gheorghe Feieș a fost mai discret, în sensul că a punctat doar niște nume (la județeni: Feieș, Moroștes, iar la municipali: Neamțiu, Dolha, Dolean), preferând să aștepte confirmarea acestora - marți - de către conducerea centrală, în privința candidaturilor la Primărie, liderul peremist a spus că **„cele mai mari șanse le are Gheorghe Neamțiu".**

Alin Olteanu

Duckadam nu elimină posibilitatea de a candida la Primăria Arad

Sâmbătă, la sediul Partidului Noua Generație (PNG), filiala Arad, s-a desfășurat o ședință de lucru, unde au fost stabilite responsabilitățile pe zone și sarcinile ce revin fiecărui membru al Comitetului de Inițiativă Județean.

Helmuth Duckadam, președinte al PNG Arad, ne-a declarat că organizația județeană are 650 de membri, cu filiale în localitățile Șimand, Păuliș, Zădăreni, Lipova, Săvârșin, Șiria etc., iar până la începutul lunii aprilie vor fi definitivate listele complete de candidați de primar și consilier local în toate localitățile județului Arad. **„Noi ne bazăm și pe profesorii și instructorii de sport, pentru că vrem să ajutăm sportul arădean și să atragem tinerii pe terenurile de sport, pentru a-i scoate din baruri și a-i îndepărta de fenomenul drogurilor".**

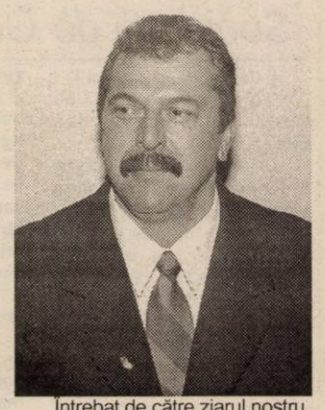

Întrebat de către ziarul nostru dacă va candida la funcția de primar al Municipiului Arad, Helmuth Duckadam ne-a declarat că deocamdată nu s-a gândit la acest lucru, dar își va cântări șansele în cel mai scurt timp. **„Voi vedea care este opinia electoratului și apoi mă voi decide".**

D. Albu

Consiliul Național al PUNR a stabilit strategia electorală a formațiunii

Șapte dintre membrii PUNR Arad au participat sâmbătă la lucrările Consiliului Național al partidului, desfășurat la București, cu această ocazie fiind semnat un protocol cu Partidul Republican și discutată strategia campaniei electorale. Vicepreședintele organizației naționale de femei, doamna Ana Ionescu, prezentă la lucrări, ne-a declarat ieri că **„întâlnirea s-a constituit într-un fel de radiografie internă, discuțiile vizând starea de fapt a formațiunii, dar și pretențiile pe care PUNR le emite la alegerile locale". „Nu se pune problema niciunei alianțe, cel puțin până după alegerile locale"**- ne-a mai spus doamna Ionescu.

Din cei 191 de membri ai Consiliului Național au participat 190, printre ei, aflându-se - așa cum spuneam mai sus - și arădenii Emil Roman - președintele interimar al organizației, Ioan Popa, Teodor Mihuț, Viorica Dutca. Deși n-a participat, deputatul Nicu Cojocaru a fost confirmat membru de drept, alături de Emil Roman, al Consiliului Național.

Ca acțiuni de viitor, peuneriștii vor organiza un mare miting la Târgu Mureș, în 19 martie, însă la această acțiune arădenii nu vor participa masiv deoarece pe 20 martie este programată Conferința județeană de alegeri și dare de seamă.

În finalul ședinței, cei prezenți au votat sloganul formațiunii, intitulat „O politică națională pentru om și pentru țară", urmând ca fiecare filială să-și stabilească propriul slogan, funcție de fiecare zonă în parte.

A.O.

PNL atacă CLM în contencios administrativ

● *Liberalul Gavril Popescu reclamă situația în care se găsește Cartierul Alfa*

Conferința de presă a vicepreședintelui liberal Gavril Popescu, candidat la Primăria Aradului, desfășurată sâmbătă, s-a constituit într-un nou prilej a acestuia și a echipei sale, de a prezenta **„încă o problemă pe care actuala administrație n-a luat-o în considerare, Cartierul Alfa, cu drumurile care arată jalnic, cu piața agroalimentară care numai a piață nu arată etc. „Eu nu fac** - a declarat, în continuare, Gavril Popescu - **campanie electorală. Cetățenii m-au solicitat pentru a merge acolo și a constata situația. Într-adevăr, ceea ce se întâmplă acolo demonstrează că administrația a lăsat în paragină totul. Inclusiv în Alfa, unde de 14 ani nu s-a făcut nimic. Piața funcționează pe trotuar, oamenii fiind nevoiți să lucreze în locuri neamenajate, n-au utilități, dar sunt obligați să plătească bani. Pe drumuri poți rămâne fără roți la mașini din cauza gropilor. Primăria nu este stăpâna orașului, ci trebuie să fie slujitorul acestuia, al arădenilor. Dar, din păcate nu se întâmplă acest lucru. Totul nu e decât o mistocăreală la adresa populației".** Și, pentru a-și explica această ultimă afirmație, Gavril Popescu a arătat că nevalidarea liberalului Liviu Bobar ca și consilier local nu are nici o justificare. **„Pentru prima oară a avut dreptate Dorel Popa, că în CLM se lucrează ad-hoc. Petre Blajovici a fost pus într-un Consiliu de Administrație fără să-și dea demisia din calitatea de consilier. Așa încât nu văd ce motive au avut să nu-l accepte pe domnul Bobar! Opinia publică este dezinformată. Liviu Bobar ar fi trebuit să-l înlocuiască pe Doru Sever Puia în cadrul comisiei de validare, așa cum s-a procedat și în cazul consilierului democrat Mariana Faur, care l-a înlocuit pe Gheorghe Seculici și în cadrul comisiei din care acesta a făcut parte".**

Cu privire la aspectul din CLM, privind nevalidarea liberalului Bobar, vicepreședintele PNL Sever Jurcă a anunțat că luni vor ataca în contencios administrativ decizia, cerând daune morale în valoare de 200 de milioane de lei, banii obținuți urmând a fi donați Catedralei Ortodoxe.

Imediat după conferință, Popescu a invitat presa la o plimbare prin piața (e prea mult spus!) din Alfa, pentru a fi constatate (din discuțiile cu vânzătorii) la fața locului aspectele sesizate de dumnealui în numele cetățenilor, cu această ocazie, candidatul liberal oferind mărțișoare tuturor femeilor întâlnite. Același gest, în privința mărțișoarelor, a fost făcut de Gavril Popescu și ulterior, în Piața Mihai Viteazul.

A. Olteanu

Scribi la curtea baronilor

(Urmare din pagina 1)

Cine poate crede că acest slugoi pesedist va avea decența să iasă pe piață cu un sondaj de opinie corect când el este salariatul și subordonatul unuia dintre competitori, respectiv al primului ministru Adrian Năstase? Cât credit pot avea organele de presă aflate în proprietatea baronilor și oligarhilor pesediști? Câți dintre români pot fi atât de creduli încât să înghită orice gogoașă fabricată de propagandiștii și diversioniștii înregimentați în armata de imagine a puterii?

Cu excepția câtorva ziare de calibru din București și din țară, mai toată presa scrisă și audiovizuală este acaparată de PSD și obligată să ridice osanale stăpânilor.

Scribi fără coloană vertebrală acceptă, fără să tresalte nici un dram de mândrie și demnitate în conștiința lor, cele mai umilitoare misiuni, precum aceea de a descrie în termeni slugarnici faptele de vitejie ale baronilor. Trage vreo căpetenie pesedistă vreun vânt, simbriașii cu pix scriu despre uraganul dezlănțuit dinspre partea dorsală a stâpânului! Scribul își calcă în picioare demnitatea glorificând mărețele înfăpturi ale oligarhilor, în schimbul unui blid de linte și doi arginți. Cu aceeași pornire de patrupezi credincioși, scribii aflați în leafa oligarhiei pesediste sar cu colții la oricare adversar politic care îndrăznește să ridice ton de critică la adresa puterii. Când politica zăhărelului nu merge și când mai întâlnesc și ziariști nesupuși, mardeiașii aflați în slujba seniorilor nu ezită să îi ia la scărmănat, vârându-i în spital, precum s-a întâmplat și la Timișoara de pildă cu Ino Ardelean. Comportamentul puterii pesediste este astăzi la fel de insolent ca și în preajma alegerilor din 1996, când românii erau umiliți de fățărnicia ciocoilor cu girofar, actualii baroni și oligarhi.

„Statuia Libertății" - nodul gordian pentru protocolul PSD-UDMR

Protocolul de colaborare PSD - UDMR, la nivel național, se află în „stand by" datorită neluării unei decizii pentru înființarea celor două facultăți, în limba maghiară, în cadrul Universității „Babeș Bolyai și a neamplasării „Statuii Libertății" în Piața Pompierilor.

Zilele trecute, o delegație a UDMR condusă de către Marko Bela și vicepreședintele Borbely Laszlo s-a întâlnit cu o delegație a PSD condusă de Viorel Hrebenciuc, cele două partide neajungând la nici un consens pentru a semna un nou protocol tocmai din cauza neamplasării **„Statuii Libertății".**

Conform celor declarate ziarului nostru de către vicepreședintele UDMR Borbely Laszlo, **„Uniunea nu va semna un nou protocol de colaborare cu PSD dacă nu va fi amplasată „Statuia Libertății" în Piața Pompierilor și dacă nu se vor înființa cele două facultăți în cadrul Universității „Babeș Bolyai".**

Bogdan Niculescu Duvăz, purtător de cuvânt al PSD, ne-a declarat în exclusivitate următoarele: **„Poziția PSD este ca statuia să fie amplasată, dar pe bucăți. Adică, fiecare figură alegorică componentă să fie pusă separat într-un Parc al reconcilierii".**

În cursul acestei săptămâni cele două delegații vor avea o nouă rundă de discuții. Care va fi hotărârea luată vom vedea, dar cert este faptul că nici PSD și nici UDMR nu doresc să-și piardă electoratul, acum, în preajma alegerilor.

Daniel Albu

Președintele PD Pâncota a trecut la PNL

În afara acțiunilor în municipiu, liberalii se deplasează în județ, reorganizând filialele și stabilind candidații de primar în fiecare localitate. Astfel, sâmbătă deputatul Titus Gheorghiof - președintele filialei județene, însoțit de alți lideri, l-a confirmat pe Ioan Farcaș (fost președinte PD) în funcția de președinte al PNL Pâncota, iar la Șiria l-a instalat în funcția de președinte pe Teodor Olariu (viceprimar al localității), acesta urmând să candideze și la primăria din localitate.

Ieri, în aproximativ aceeași formulă, liberalii s-au deplasat la Chișineu-Criș și Ineu, în prima localitate fiind stabilit candidatul la funcția de primar (Vasile Brumbea), iar în cea de a doua fiind constituită organizația de femei.

A.O.

Din acest an,

Înscrierile pentru clasa I se fac până la 1 mai

Pentru clasa I a anului școlar 2004-2005, copii de 6 și 7 ani vor fi înscriși până în data de 1 mai a.c.

Așa spunea nota nr. 26312 (din 23 februarie) a Ministerului Educației, Cercetării și Tineretului, transmisă inspectoratelor școlare județene. De ce a fost urgentată înscrierea în clasa întâi și alte informații utile pentru părinții interesați, am încercat să aflăm într-un scurt dialog cu prof. Mihai Matekovits, inspector școlar general la I.S.J. Arad.

– Concret, ce spune nota M.E.C.T.?

– Să luăm „toate măsurile necesare pentru realizarea înscrierii elevilor în cl. I până la data de 1 mai 2004".

– De ce a fost considerată necesară schimbarea datei de înscriere pentru clasa I?

– Necesitatea s-a impus din mai multe motive: * stabilirea posturilor la ciclul primar și la grădinițe până la 15 mai (titularizabile și netitularizabile, rezervate) și scoaterea acestora pentru concursul unic din 15-16 iulie; * pregătirea unităților cu sălile de clase, cu materiale didactice și administrația (carnete elevi, carnete de alocație, cataloage, registrele de înscrieri); * pregătirea psiho-pedagogică a copilului din timp, pentru a fi elev (până acum și la 16-20 septembrie au mai venit părinți pentru a înscrie copilul la clasa I-a, dezechilibrând numărul de elevi din sală, frustrând copilul de pregătirea pentru prima zi de școală și afecțiunea acestuia la prima întâlnire festivă cu învățătorul și cu colegii de clasă).

– Ce măsuri a luat I.S.J. pentru realizarea înscrierilor până la data anunțată?

– Între măsurile organizatorice aș aminti: * în toate unitățile școlare cu ciclul primar se va organiza acțiunea administrativă de înscrierea elevilor, care au împlinit, sau împlinesc vârsta de 6 ani până la 15 septembrie 2004; * înscrierile se vor desfășura și la grădinițe; * părinții care solicită amânarea (copilul nefiind dezvoltat fizic sau psihic) o vor putea face la școala de care aparțin, conform domiciliului. Grădinițele nu vor putea reînscrie un copil de 6 ani împliniți, dacă nu are aprobarea amânării de la școală. * Unitățile de învățământ vor urmări înscrierile după lista recensământului efectuat, sau (în mediul rural) cu ajutorul dispensarelor medicale, cu consiliul local și cu bisericile din localitate. * În perioada 1-10 septembrie se va realiza doar înscrierea elevilor (cl. II-VIII), care și-au schimbat domiciliul sau se înscriu în altă școală față de clasa anterioară.

– Ce ar mai trebui să știe părinții?

– Inspectoratul Școlar al Județului Arad nu se ocupă de derogări, de mutări la alte școli sau de scutirea amenzilor în cazul când copilul de 6 ani n-a fost luat în evidență la școală nici ca înscris, nici ca amânat.

V. F.

Colegiile militare liceale

* Un prim-pas impresionant în adolescență și în cariera militară

Impresionant este cuvântul care definește poate cel mai exact aspectul și starea de spirit a elevilor, condițiile de pregătire și, global, activitatea dintr-un colegiu militar liceal. Totul imprimă dorința de succes și creează condițiile pentru performanță.

Cele trei colegii militare liceale fac parte din filiera vocațională, profilul militar și oferă specializarea matematică-informatică:

· Colegiul Militar Liceal "Mihai Viteazul" din Alba Iulia

· Colegiul Militar Liceal "Dimitrie Cantemir" din Breaza

· Colegiul Militar Liceal "Ștefan cel Mare" din Câmpulung Moldovenesc.

Alegerea între acestea, unicate de altfel, poate deveni dificilă, deoarece toate excelează în a oferi mediul educațional propice, singurul criteriu de departajare devenind, astfel, distanța geografică.

Prin corpul didactic și logistică, colegiil asigură pregătire și educație excelente în regim de gratuitate a cazării, hrănirii, echipării și transportului la domiciliu, gratuitate a aproape tot ceea ce înseamnă cheltuielile de întreținere a unui elev în ciclul liceal. În plus, elevi își pot identifica abilitățile și să-și cultive pasiunile, să-și petreacă plăcut și de calitate timpul liber.

La absolvirea liceului, tinerii a obligația de a a urma învățământul militar universitar.sau postliceal, pentru a deveni ofițeri, maiștri militari sau subofițeri în Armata României. Astfel, există legitimitate, continuitate, motivare și finalitate.

Se pot înscrie elevii și elevele din clasele a VIII-a, dar și absolvenții din ultimii doi ani, prezentându-se cu actul de identitate la Biroul Informare - Recrutare Arad (Bd. Decbal nr. 19, tel 214 742), de luni până vineri, între orele 8-19.

"Pașii" obligatorii pentru fiecare candidat constau în etape și probe accesibile, firești pentru un colegiu pretigios din filiera vocațională: recrutare (termenul-limită este 25 mai), selecție (testarea psihologică, a potențialului fizic și interviu - pe baza unei programări), concurs de admitere (în 26 iunie). Efortul nu va fi gratuit, deoarece niciodată nu este prea devreme pentru a te gândi la viitor.

ȘEFUL BIROULUI INFORMARE - RECRUTARE ARAD
Locotenent-colonel
Ovidiu Alesu

Tinerii de la Millennium Center se implică în proiecte europene

Asociația de tineret **MILLENNIUM CENTER**, din ce în ce mai activă în proiectele de tineret din țară și din afara țării, s-a făcut remarcată recent prin mai multe acțiuni de anvergură națională și internațională. În luna ianuarie a acestui an, reprezentanți ai Millennium Center au participat la un **seminar în Bulgaria** (la Velico Tarnovo, vechea capitală a Bulgariei) în scopul creării de contacte pentru proiectele de tineret, seminar la care au fost prezente 12 organizații din 10 state europene. **„Obiectivele întâlnirii, stabilite de organizatori - Centrul Cultural „Bratstvo" Pavlikeni Bulgaria, au fost îmbunătățirea relațiilor dintre organizațiile de tineret prezente și extinderea proiectelor pe programul Tineret și între organizațiile din estul Europei. Am remarcat modul profesionist de realizare a activităților de tineret în Pavlikeni, aici existând un puternic și modern centru de tineret"**, ne-a informat **Sorin Victor Roman**, vicepreședinte Millennium Center.

Tot în luna ianuarie, **Ștefan Florian**, președintele Asociației Millennium Center, a participat **la Bușteni la o sesiune de pregătire în domeniul Serviciului European de Voluntariat (EVS)**, sesiune organizată de Agenția Națională de Sprijinire a Inițiativelor Tineretului (ANSIT). Proiectul a deschis perspectivele dezvoltării voluntariatului în centrele de tineret din Europa.

De asemenea, Asociația Millennium Center, alături de Organizația Tinerilor Maghiari, continuă să se implice într-un proiect mai amplu, **„Coaliții strategice pentru implicarea tineretului în procesul de luare a deciziilor"**, proiect lansat și derulat de Centrul Euroregional pentru Democrație din Timișoara. **„Obiectivul principal al proiectului este acela de a sprijini tinerii să devină agenți eficienți ai schimbării prin îmbunătățirea poziției acestora în societate, prin implicare sporită în orice tip de dezbatere publică sau probleme care îi afectează în mod direct"**, ne spune Sorin Victor Roman, participant direct, alături de Ștefan Florian, în acest proiect. Până în prezent, în cadrul proiectului, derulat pe perioada 2003-2004, s-au desfășurat o serie de acțiuni: **Planificare strategică** (la Băile Herculane), **Construirea Coaliților de Grup și Comunicare Eficientă** (la Timișoara), **Lobby & Advocacy** (Timișoara). Pe lângă cele două asociații arădene, în acest proiect sunt implicate ong-uri de tineret din județele Timiș, Caraș-Severin și Bihor.

Pentru luna martie, tinerii de la Millennium Center au agenda plină: **Cristian Cotuna** va participa la un proiect de realizare a unui film reprezentativ pentru tinerii din Europa, proiect care se va desfășura la Bruxelles timp de o lună, iar **Mirela Oniță** și **Daniel Trifon** vor reprezenta asociația la proiectul intitulat „Îmbunătățirea participării la proiecte europene de tineret a tinerilor dezavantajați", derulat în regiunea Calabria din sudul Italiei, timp de o săptămână.

Cătălina Latu

Revendicări sindicale

Biroul Operativ al S. D. I. Arad, întrunit în ședința de lucru, ne informează, prin liderul său, prof. Dănuț Ionășescu:

1 În data de 24.02.2004, printr-o adresă către Inspectoratul Școlar Județean Arad, a denunțat vechiul contract Colectiv de Muncă la nivel de județ și a solicitat stabilirea unui termen pentru începerea negocierilor în vederea încheierii unui nou CCM județean.

Considerăm că prevederile vechiului contract nu mai sunt în concordanță cu noul Cod al Muncii, noua Lege a Sindicatelor și Contractul Colectiv de Muncă unic la nivel național-ramură învățământ, negociat și semnat în ianuarie 2004.

2. Ca urmare a intervenției din data de 18.02.2004, la Comisia pentru Învățământ și Știință a Senatului României, intervenție a Federației Sindicatelor Libere din Învățământ București, a fost inițiat un amendament la Ordonanța de Urgență a Guvernului nr.123/2003 prin care gradația de merit să devină baza de calcul a sporurilor și celorlalte drepturi care se acordă în raport cu salariul de bază.

3. De asemenea, am reluat inițiativa înființării unei Case de Ajutor Reciproc a membrilor noștri de sindicat, demers inițiat în urmă cu doi ani și nefructificat încă. În următoarea perioadă de timp, în funcție de opiniile colegilor noștri, vom acționa în consecință.

ANTON INDUSTRIES
2900 ARAD, Dn7 Km. 550 OP 8 CP 136
TEL: 00-40-57-216836
FAX: 00-40-57-216835
E-mail: antonind@rdslink.ro
S.C.Anton Industries SRL.
ANGAJEAZĂ:
- O persoană pentru evidența contabilă primară cu experiență minim 1 an;
- Mecanic pentru mașini de cusut simple și speciale;
Informații la tel:216 836 sau la sediul societatii din Calea Aurel Vlaicu, nr. 291 (Zona Industriala).
Asiguram:salarii atractive, transport, bonuri de masa, decontare abonamente.
(C.A.812/2004)

S.C. VERBIȚĂ S.R.L.
ANGAJEAZĂ
- DIRECTOR FIRMĂ TAXI (studii superioare)
- COORDONATOR TRANSPORT FIRMĂ TAXI (certificat de atestare profesională, decizia de numire, studii superioare)
- ȘOFER TAXI (vechime 3 ani, cazier)
- DISPECERĂ FIRMĂ TAXI
- MECANICI AUTO
- SPĂLĂTORI AUTO
CV-urile se vor trimite pe fax nr. 227.055.
Informații suplimentare la telefon 227.056 și 275.650
(C.A.803/2004)

Convocator
Administratorul unic al societății S.C. AGROMEC CERMEI S.A. convoacă Adunarea Generală a Acționarilor în data de 19 martie 2004, la sediul unității din comuna Cermei, jud. Arad cu următoarea ordine de zi:
1. Prezentarea și aprobarea raportului de gestiune al administratorului societății pe anul 2003.
2. Prezentarea și aprobarea raportului comisiei de cenzori pentru anul 2003.
3. Aprobarea bilanțului contabil și a contului de profit și pierdere pe anul 2003.
4. Analiza și aprobarea B.V.C-ului pentru exercițiul financiar anul 2004.
5. Diverse (completarea nr. cenzorilor).
Informații la telefon 328.143.
Administrator unic: FLONTA IOAN (3928529)

S.C AMRO - DC S.R.L.
Execuție și montaj
ferestre din lemn stratificat
lemn tropical - meranti
autohton - brad, frasin, stejar
cu geam termopan
Arad, str. FRĂȚIEI nr. 27-29
Tel./Fax: 0257-259.483, 0723.068.257
(C.420/2004)

S.C. DITRE ITALIA
Angajează
SECRETARĂ
• cunoscătoare de limba italiană • cunoștințe PC
• cunoștințe contabilitate primară.
Colocviul va avea loc la sediul firmei, vis-a-vis de Laguna Lights, Zona industrială. Telefon: 216.610.
(4137370)

ADEVĂRUL SPORTIV

Cupa României la tenis de masă

Aradul - pe locul 5, Dana Dodean - aur cu Stirom

Vineri s-au încheiat întrecerile feminine contând pentru Cupa României pe echipe la tenis de masă, turneu organizat în orașul nostru, la sala de jocuri sportive a C.S.M. Arad PAB (fostă FZ). În componența Geanina Rotar, Diana Târnovan, Sabina Igaș, echipa arădeană s-a clasat pe locul 5, dispunând în ultimul meci de formația din Slatina cu scorul de 5-2. La start s-au aliniat 10 combatante, cele mai bune fiind Stirom București și Voința Galați, care au pătruns în finala competiției, finală adjudecată de echipa din Capitală, cu Dana Dodean în alcătuire (jucătoare ce reprezintă Stiromul în concursurile naționale pe echipe respectiv C.S.M. Arad PAB la individual).

Federația de specialitate a fost reprezentată de d-nii Aurel Popovici și Constantin Podbereczky.

Manifestarea a continuat sâmbătă și duminică, cu partidele din cadrul tabloului masculin. Primele patru locuri au fost „blocate" de echipele clubului Pro Auto București, în vreme ce Aradul s-a situat pe poziția a 5-a aliniind garnitura Cristian Dodean, Patriciu Muntean, Silviu Burza. Aici participarea a fost mai numeroasă, înfruntându-se 22 de formații.

A. Hărțău
A. Frèer

Batem palma

În ultima săptămână problemele sportului arădean au cam ținut prima pagină și în presa centrală, nu numai în cea locală. Păi, cum altfel, când Borugă s-a săturat să mai facă pe antrenorul la F. C. UTA și l-a convins pe Neluțu Sabău să vină pe banca tehnică a „Bătrânei Doamne". Fostul internațional, din „generația de aur", a acceptat provocarea de a duce echipa în Divizia A. Când totul părea bătut în cuie, președintele Chișbora a zis mai stai o zi, că s-ar putea să se schimbe schimbarea. Și dintr-o dată totul a luat o altă turnură. Clubul FC UTA a fost vândut, la pachet, unei firme din București și în loc de Sabău, pe banca tehnică va sta Ilie Stan. Acum, că UTA a intrat într-o altă zodie, a bucureștenilor, nu e o noutate. A mai fost ea și în zodia italienilor lui Gandolfi. Numai că atunci a cam navigat prin „B", iar când a ajuns la promovare italianul a zis pas. Sperăm ca acum promovarea să însemne o mai mare stabilitate pentru UTA în primul eșalon fotbalistic, pentru că și în fotbal totul pleacă de la stabilitatea financiară a clubului ce stă la baza performanței fiecărei echipe. Să sperăm că așa va fi de aici încolo și UTA va face din nou istorie în fotbalul românesc. Pentru toate astea se va bate palma astăzi, în biroul primarului. Să fie într-un ceas bun!

Acum, că a mai rămas o săptămână până la reluarea campionatului, divizionarele B și-au cam încheiat meciurile de pregătire, dintre acestea amintim victoria UTA-ei cu 2-1 în fața celor de la F. C. Oradea, meci jucat pe un teren aflat cam la jumătatea distanței dintre cele două orașe. Că a mai rămas o săptămână sau două până la începerea returului se stabilește tot astăzi, la FRF, unde tot mai multe voci cer o pășuire din cauza timpului nefavorabil. Să vedem!

O altă întâmplare care a făcut vâlvă a fost cea care l-a avut în prim-plan pe baschetbalistul Tega Moceanu cu a sa carte cu droguri primită din Elveția. Cazul e încă în cercetare la organele în drept, doar președintele Boric zice că nu are cum să-l sancționeze, pentru că în regulamentul clubului nu au prevăzut și un asemenea caz. Așa că băiatul, din acest punct de vedere, a scăpat. Noi i-am sugera președintelui Boric cum să-l pedepsească. La fiecare meci, Tega Moceanu să fie obligat să înscrie cel puțin 30 de puncte. Acum, la partida cu BCM Pitești a marcat 36 de puncte. Deci, se poate. Fetele de la BC ICIM au trecut fără probleme de echipa din Sibiu, dar asta nu înseamnă că și urcarea pe una din treptele podiumului de premiere va fi la fel de ușoară.

La finele acestei săptămâni atleți din lumea întreagă își dau întâlnire la Budapesta, pentru a-și desemna campionii mondiali de sală. Vor fi acolo prezenți și câțiva atleți arădeni, dintre care Ionela Târlea și Marian Oprea, cu pretenții la medalii. Duminica viitoare pornește la drum și caravana Formulei 1, când la capătul lumii, în orașul australian Melbourne, se va da startul în prima cursă din acest an. Oare și 2004 va fi anul lui M. Schumacher?

Alex Chebeleu

Baschet feminin

Magic Sibiu - B. C. ICIM Arad 47-67 (19-12, 16-18, 6-16, 6-21)

* Se știa, înainte de debutul disputei, că B. C. ICIM va reuși să se întoarcă acasă cu două puncte, având în vedere diferența existentă între cele două combatante. Surprinzător sau nu, primele douăzeci de minute această discrepanță nu s-a văzut, însă, chiar și atunci, emoțiile nu au existat în tabăra arădeană. * „ Pe fondul baschetului visător și fără vlagă gazdele au ținut aproape două sferturi. Pe undeva e normal deoarece, după meciurile din Cupa României și din campionat, unde am fost presați de rezultate, era inevitabil acest lucru", ne-a declarat Constantin Wünsch, directorul tehnic al echipei. * Lucrurile au revenit la normal după pauză, adică B. C. ICIM și-a făcut jocul obișnuit, gazdele rămânând încetul cu încetul în urmă. * Au ieșit, totuși, în evidență cele șase aruncări de la distanță ale sibiencelor, spre deosebire de doar una de partea cealaltă. * Cu acest prilej antrenorul Dan Moraru a dat posibilitatea tuturor jucătoarelor să pășească pe suprafața de joc. Bine a evoluat Anca Șipoș, chiar dacă a marcat doar patru puncte, baschetbalista fiind folosită 35 de minute. Singura care nu a făcut deplasarea în orașul de pe malul Cibinului a fost - datorită unei entorse - Andreea Grigoraș * Punctele B. C. ICIM-ului au fost reușite de: Părău 16 (1), Drăgoescu 15, Nagy 15, Grecu 11, Perdei 5, Șipoș 4, Moroșan 1. De la Magic Sibiu, cele mai multe reușite au fost trecute în dreptul lui Tecoanță - 12 . Confruntarea a fost oficiată de către Alexandru Columban (Cluj) și localnicul Ciprian Stoica. * Sâmbătă, la Polivalenta arădeană fetele de la ICIM vor întâlni, într-un meci ce face parte din seria celor fără probleme formația Olimpia București.

Adela Ciolocoi

Rezultatele etapei a XIV-a:

Livas - CET Govora 78-53, CSU Oradea - Rapid 58-82, „U" Cluj - Sportul Studențesc 59-56, **Magic Sibiu - B. C. ICIM Arad 47-67**, Olimpia București - Someșul Dej 90-50

Clasament

1. Livas	14	14	0	1165-750	28
2. B. C. ICIM	***14***	***10***	***4***	***1047-836***	***24***
3. Cluj	14	10	4	975-829	24
4. Sportul	14	9	5	964-750	23
5. Govora	14	9	5	893-810	23
6. Rapid	14	7	7	914-810	21
7. Olimpia	14	6	8	945-965	20
8. Sibiu	14	2	12	659-990	16
9. Dej	14	2	12	677-1040	16
10. Oradea	14	1	13	658-1116	16

Runda următoare, sâmbătă, 6 martie: Sportul Studențesc - Livas, Rapid - „U" Cluj, CET Govora - Magic Sibiu, Someșul Dej - CSU Oradea, **B. C. ICIM Arad - Olimpia București.**

Baschet masculin

Situația la zi

Etapa a 18-a din campionatul de baschet masculin al primei divizii, a adus următoarele rezultate: **West Petrom Arad - BCM Pitești 93-55**, Asesoft Ploiești - Bere Trei Stejari Sibiu 86-65, Axiopolis Cernavodă - Univ. Iași 68-66, Rompetrol - Elba Timișoara 99-72, Dinamo - Romradiatoare Brașov 112-54, Rapid - Saifcar Alexandria 20-0 (f. j.).

Runda cu numărul 19 (sâmbătă, 6 martie) programează derby-ul **Elba Timișoara- West Petrom Arad**. Celelalte întâlniri sunt Univ. Iași - Rapid, Romradiatoare - Axiopolis Cernavodă, BCM Pitești - Dinamo, CSU Sibiu - Rompetrol și Poli Carbochim Cluj - Asesoft Ploiești.

Clasamentul se prezintă astfel:

1. Dinamo Erbașu	17	17	0	1487-1031	34
2. Asesoft Ploiești	17	15	2	1572-1079	32
3. Rompetrol	17	12	5	1350-1205	29
4. W. Petrom	***17***	***10***	***7***	***1320-1226***	***27***
5. Elba Tim.	16	10	6	1352-1239	26
6. Poli Carbochim	16	10	6	1235-1178	26
7. CSU Sibiu	16	9	7	1397-1228	25
8. Univ. Iași	17	6	11	1190-1298	23
9. Romradiatoare	17	6	11	1167-1365	23
10. BCM Pitești	17	6	11	1190-1345	23
11. Rapid	16	4	12	982-1234	20
12. Cernavodă	16	3	13	905-1234	17
13. Alexandria	17	0	17	830-1295	13

* Saifcar Alexandria s-a retras din campionat

Pe drumul cel bun

West Petrom e în progres. Cine este un spectator obișnuit la meciurile echipei, poate să remarce cu ușurință acest fapt aspect. Mâna lui Badnjarević se reflectă în evoluția petroliștilor, chiar dacă, așa cum îi stă bine unui antrenor, acesta nu este pe deplin mulțumit de băieți. Știe el ce știe, mai ales că greul abia acum începe, adversarii grei venind din etapa următoare. Cel mai important joc este însă totdeauna cel care urmează, în fața grupării Elba, pe care o vom întâlni la Timișoara. Un meci important pentru configurația clasamentului dar și un meci al orgoliilor, în condițiile în care conduși de Boćka, timișorenii ne-au dat o lecție de baschet la Arad și ne-au învins foarte clar. Chiar dacă acea diferență este complicat să o recuperăm, un succes pe Bega ne-ar veni de minune. Chiar și la un punct. Întorcându-ne puțin la ultima partidă, adjudecată fără probleme împotriva piteștenilor, nu trebuie să omitem excelenta prestație a lui Tega Moceanu, româno-americanul dovedind caracter și eficiență. O notă mare trebuie acordată, de asemenea, lui Zarić, foarte muncitor și util, și de această dată.

Grupaj realizat de Adrian Hărțău

Handbal masculin

Universitatea Pitești - HC UAV Arad 37-35 (19-21)

45 de minute. Atât au rezistat handbaliștii arădeni în fața formației Universitatea Pitești. Până atunci au condus tot timpul, la o diferență de cel mult trei goluri, însă, ratările, superficialitatea, mingile aruncate aiurea, lipsa experienței, au fost, principalul adversar al sportivilor antrenați de Ștefan Deacu și Titi Ionescu.* De apreciat, totuși, ambiția echipei arădene, care, din păcate, nu face totul într-un meci, înfrângerea rămânând tot înfrângere. * În ciuda eșecului, din formația arădeană au ieșit în evidență portarul Toma, Vaidasigan și Dreghici, restul evoluând, după cum ne-a declarat antrenorul Deacu, la jumătatea potențialului. * Golurile echipei noastre au fost reușite de: Vaidasigan 9, Dreghici 8, Tăbârcă 6, Ursache 5, Biriș 3, Cristescu 2 și Kovaci 2.. * Cu fiecare meci pierdut și barajul devine tot mai îndepărtat, chiar dacă mai sunt meciuri de jucat. Ar trebui pentru ca acest lucru să se întâmple, adică să se ajungă la baraj, HC UAV să se impună în toate partidele pe teren propriu și să câștige de două ori în deplasare. Timpul lucrează, din nefericire, în defavoarea grupării arădene. * În următoarea dispută, sâmbătă, la Arad, arădenii primesc replica formației Universitatea Craiova.

Adela C.

Rezultatele etapei a III-a din play-out:

Universitatea Pitești - HC UAV Arad 37-35, Poli Iași - Poli Izometal Timișoara 27-28, Bucovina Suceava - Universitatea Craiova 26-20

Clasament

9. Timișoara	8	8	0	0	246-186	16
10. Pitești	8	5	1	2	208-205	11
11. Iași	8	3	2	3	215-208	8
12. Craiova	8	2	1	5	181-207	5
13. Suceava	8	2	1	5	220-217	5
14. Arad	8	1	1	6	218-265	3

Baschet, Divizia B

Energia Rovinari - Univ. West Petrom II Arad 76-67

Echipa pregătită de Istvan Steinhübel a cedat sâmbătă după un meci strâns din cadrul Diviziei B masculine. Insuccesul cu gruparea din Rovinari face ca Aradul să ocupe locul 5 în clasamentul seriei. Runda proximă, pe data de 6 martie, baschetbaliștii noștri vor juca în compania universitarilor timișoreni, pe propriul teren.

A.H.

Deși nu se suflă o vorbă despre noul director general

Flavius Măduța are șanse mari să vină în fruntea clubului UTA

Astăzi vom afla toate necunoscutele care mai planează asupra „noii ere" de la FC UTA. După ce am aflat că Marius Locic devine noul președinte al Consiliului de administrație de la FC UTA, iar Călin Chișbora- vicepreședinte, plus că Ilie Stan va prelua banca tehnică a „Bătrânei Doamne", el urmând să fie secondat de Dan Cuedan, a venit rândul dezvăluirii numelui noului director general executiv al clubului.

Deși nimeni nu dorește să facă public acest nume, am aflat că i s-a făcut o propunere lui Flavius Măduța, fost președinte la West Petrom Pecica, pentru o scurtă perioadă, în urmă cu câțiva ani. De altfel, ieri, cele două părți au confirmat că sunt în tratative, însă un răspuns clar îl vom avea abia astăzi.

În altă ordine de idei, antrenorul Ilie Stan a confirmat - și el - prezența sa la Inand, de sâmbătă, la meciul amical dintre FC Oradea și FC UTA. Deși nu a dorit să facă prea multe comentarii, Stan ne-a declarat: **„Mi-a plăcut atitudinea și dăruirea jucătorilor la acest meci. Sigur că o să avem de lucrat la capitolul tactic, pentru că sunt destule lucruri de pus la punct. Trebuie să înțelegeți că bate la ușă campionatul și nu pot da peste cap tot ceea ce există acum la echipă. Despre tactică o să vă spun mai multe după instalarea oficială de luni (n.n.- astăzi). În privința jucătorilor iarăși nu pot da prea multe amănunte, nici că mai aducem jucători, nici că o să încheiem campania de achiziții înainte de a o începe. În România e posibil orice, de la o zi la alta. Oricum, trebuie lucrat mult, deoarece o promovare nu se obține așa ușor. Vă previn, încă de pe acum, că vom avea o întâlnire săptămânală cu voi, ziariști, căci nu pot să răspund fiecărui jurnalist în parte, o să lucrez foarte mult pentru că obiectivul trebuie îndeplinit. De fapt, dacă nu se dorea promovarea nici nu veneam la Arad".**

Așadar, de astăzi ne vom lovi de altceva. După ce vor prelua pachetul majoritar de acțiuni de la FC UTA, cei de la firma „Locic" doresc să aducă oameni noi la club, valoroși și morali, cu care să facă treabă bună. Se spune că vom avea și mai multe surprize, vizavi de cei care vor ajunge în cadrul clubului. Rămâne să vedem dacă va fi așa, pentru că, ieri, mai erau multe de rezolvat, proce-

Flavius Măduța

durile fiind cele care dau bătăi de cap, prelucrarea neputând fi făcută cât ai bate din palme. Dacă totul va fi OK, atunci astăzi, la ora 13.00, soarta clubului UTA va fi alta decât cea de până acum.

Leo Sfâra

„Bătrâna Doamnă" i-a arătat noului antrenor de ce este în stare

F.C.Oradea - F.C.UTA 1-2 (0-0)

După ce au găsit cu greu un teren unde să poată disputa acest meci amical, cele două echipe au încins o „bătălie" la Inand (județul Bihor). Cu trupa completă, echipa orădeană a crezut că va triumfa, însă a întâlnit o echipă deosebit de motivată, UTA, care îl avea în tribune pe noul antrenor, Ilie Stan. Fiecare a dorit să dea tot ce are mai bun, iar acest lucru s-a văzut la finalul partidei, „Bătrâna Doamnă" câștigând cu 2-1, după un joc apreciabil al arădenilor.

Dacă la pauză scorul era 0-0, în partea secundă a întâlnirii UTA a lovit decisiv, în zece minute scorul devenind 0-2. Au marcat M.Popescu și Rădoi, iar formația antrenată de Țiți Dumitriu a fost pusă repede cu „botul pe labe".

De abia în minutul 77, Mărginean a marcat un euro-gol, cu un șut de la 25 de metri. Arădenii au contestat reușita, căci mingea, care a lovit transversala, ar fi căzut pe linia porții lui Grozav, dar arbitrul asistent a văzut altceva și jocul a început de la centru.

Până la final, UTA a ținut de scor, nu a mai făcut o mulțime de schimbări, iar eforturile bihorenilor, de a egala, s-au dovedit a fi în zadar.

FC Oradea: Rotaru - Amzucu, Stanciu, Munteanu - Gado, Dumitra, Fele, Sfârlea, Lungu - Vrăjitoarea, Stan. **Au mai jucat:** Brojcin, Zaha, Lazăr, Fritea, Mărginean, Georgiu, Lupașcu, M.Nicolae.

FC UTA: Stanciu - Panin, Luca, Demian, Panaitescu - Bota, Szilyer, Lingurar, Rădoi - Albeanu, Petruț. **Au mai jucat:** Grozav, M.Popescu, Drida, Costache, Ștefăligă.

UTA nu i-a putut folosi pe Apostu și Chitescu - accidentați, ambii cu entorsă la gleznă, dar și pe Varga și Hardău - nerefăcuți complet după accidentările suferite.

De astăzi, la echipă lucrurile vor lua o altă turnură, căci va fi instalat pe banca tehnică antrenorul Ilie Stan.

Leo Sfâra

„Ceață" în vechiul Consiliu de Administrație

Cedarea pachetului majoritar de acțiuni firmei bucureștene „Locic" i-a luat prin surprindere pe cei mai mulți dintre - de acum - vechii membri ai Consiliului de Administrație al UTA-ei. Spre exemplu, Dumitru Nicolae Pepici, directorul Omniasig SA, a aflat din ziare de afacerea pe care președintele Călin Chișbora a încheiat-o, vineri, în Capitală. **„E păcat că s-a procedat așa. Ar fi fost normal ca domnul Chișbora să ne pună și pe noi la curent cu intențiile sale. Departe de mine gândul că nu s-a făcut o bună alegere pentru UTA, pentru Arad. Timpul va decide acest lucru. Ce mă doare și mai tare este faptul că nici acum, în ceasul al 12-lea, nimeni nu ne-a convocat la nici o întâlnire."** - a spus Pepici, care nu a exclus continuarea colaborării firmei Omniasig cu FC UTA.

Se pare - însă - că nu doar șeful Omniasig a fost lăsat „în ceață" de către Călin Chișbora, aceeași situație împărtășind-o și alți membri din fostul CA al „Bătrânei Doamne". Din informațiile noastre nici Marius Țucudean, Sandu Ion sau Octavian Iovănuț nu au știut mare lucru despre „afacerea Locic". E - totuși - regretabil că s-a întâmplat așa.

Călin Mnerie

Stan l-a „descusut" pe Nagy

Colegi la Steaua în urmă cu aproape un deceniu, Roland Nagy și Ilie Stan au „înroșit" telefonul în ultimele zile. Odată ce a acceptat să preia UTA, Stan i-a cerut amănunte lui Roli despre jucătorii „albroșii", despre atmosfera din jurul echipei, despre Arad. **„În primul rând mi-a spus că pentru el e o mare provocare să antreneze o echipă de tradiție precum UTA. Fiind coleg cu majoritatea jucătorilor în Divizia A, mi-am exprimat părerea față de lotul UTA-ei. I-am spus că dacă va avea rezultate arădenii îl vor iubi, căci pentru ei promovarea e vitală."** - a spus fostul „textilist", actualmente membru în stafful Tricotajelor Ineu.

Chiar dacă Nagy s-a ferit să dea alte amănunte despre discuția cu Stan, din unele surse autorizate am aflat că noul antrenor al „Bătrânei Doamne" l-ar fi dorit „secund" pe fostul său coleg din „Ghencea". Se pare că refuzul lui Nagy se datorează problemelor de sănătate pe care le are, probleme care de fapt l-au determinat să-și „sisteze" cariera de fotbalist.

C. Mnerie

Atletism

Ionuț Vieru și România, triumfători

La Balcaniada de atletism indoor, care s-a disputat sâmbătă la Atena, România a ocupat prima poziție în clasamentul pe puncte, atât la la masculin, cât și la feminin. Una dintre victorii, în proba de 200 m, a fost realizată de sportivul C.S.M. Arad PAB, Ionuț Vieru, care a ocupat locul 1 cu timpul de 21,25 sec.

A.H.

Gloria Arad - CS Tricotaje Ineu 2-6 (2-2)

Au marcat: Vlad - min. 9 și 35, respectiv Abrudean - min. 14, Sas - min. 25, P. Luca - min. 53, 70 și 90, Mangu - min. 81.

Gloria: Dronca - Mușat, Bama, A. Vizitiu, Szell, Șaba - Cosmin Brândușe, Iftimie, Berar - Vlad, Mihali. **Au mai jucat:** Boiți - Păcurar, Ciprian Brândușe, Alin Mihai.

Tricotaje Ineu: Irimia - Aldea, Seceleanu, Jurcă - Mițiți, Abrudean, Almășan, Iambor - Plisca - C. Luca, Sas. **Au mai jucat:** Păscălău - Porumboiu, Liga, Laza, Veltenescu, P. Luca, Mangu, Varga.

• Dacă ați urmărit vreodată documentare despre hipopotami și mediul în care trăiesc, atunci v-ați creat imaginea fidelă a terenului „Șega"; unde sâmbătă, Gloria și Tricotaje Ineu au încercat să facă un util antrenament. • A ieșit luptă aprigă în noroiul ce-ți ajungea la glezne pe axul central al terenului și mai puțin pe părțile laterale, de unde de fapt au plecat centrările transformate în goluri. • Dacă până la pauză a ieșit în evidență „tramvaistul" Vlad, a căror reușite au ținut în șah o echipă vizibil incomodată la „construcție" de starea terenului, la reluare s-a remarcat Paul Luca, care a marcat de trei ori și de fiecare dată cu capul. • La Tricotaje nu au evoluat nici un minut Ibric (dureri la mușchii abdominali), Mariș (contractură) și Vereș (ruptură musculară). După toate probabilitățile, acesta din urmă va rata startul returului, chiar dacă etapa a 16-a se va amâna cu o săptămână.

Călin Mnerie

Georgiu a pierdut, deocamdată, trenul

Anunțat în seara zilei de vineri că trebuie să îmbrace tricoul echipei FC Bihor în amicalul cu UTA, Vasilică Georgiu, talentatul mijlocaș de la Tricotaje Ineu, a crezut că - în sfârșit - soarele va răsări și pe ulița sa. Deși a jucat bine în repriza secundă pentru formația pregătită de Țiți Dumitriu, pentru simplul fapt că în prezent toată atenția antrenorului orădean se îndreaptă spre omogenizarea actualului lot de jucători în vederea abordării returului, Georgiu a fost într-un fel neglijat. Este o situație de moment care se poate schimba la vară, căci Bihorul este cu ochii pe fotbalistul de 23 de ani, de altfel râvnit de multe cluburi arădene.

C. Mnerie

(Și) ACU Goldiș așteaptă verdictul Federației

Divizionara B arădeană care a reușit cea mai spectaculoasă campanie de achiziții în pauza competițională - ACU Goldiș - și-a definitivat lotul cu care va ataca returul. Chiar dacă „amicalul" de sâmbătă dimineața, cu CFR Timișoara, a căzut din cauza terenurilor impracticabile, Marcel Coraș a decis care sunt cei trei jucători ce își vor încerca norocul în altă parte. Astfel, **Toma, C. Vizitiu și Tănasă** nu l-au convins pe tehnicianul studenților arădeni să îi păstreze în lotul de 22 de jucători pentru sezonul de primăvară. În altă ordine de idei, ACU Goldiș așteaptă verdictul de astăzi al Federației, cu privire la o posibilă amânare a returului cu o săptămână, din pricina timpului nefavorabil și a terenurilor impracticabile.

D. Scridon

West Petrom Arad - Unirea Sânnicolaul Mare 0-2 (0-0)

Pe terenul din Sânpaul, vineri după-amiază, a avut loc o partidă amicală de fotbal între divizionarele C, West Petrom Arad și Unirea Sânnicolaul Mare. Oaspeții s-au impus pe final de meci, dar scorul contează mai puțin în astfel de verificări.

Feri Tisza și Sandu Țamboi au început jocul în formula: Trifoi-Bilia, Sighete, Roșu, Șerb - Cioară, R. Tisza, I. Arman, Fedor - V. Fritea, Armanca. **Au mai evoluat:** Mureșan - Chepețan, Baul, Tânc, Dăniloaie, Strecicov, Pei, Negrea, Moț, Talpaș și Aly Tombaye. Au lipsit motivat: Oprean (probleme personale) și Nădăban (accidentat).

Sâmbătă dimineața, „petroliștii" au mai disputat o partidă de verificare cu juniorii lui ACU Goldiș. Elevii lui Leo Pința au dat o replică bună divizionarei C, pierzând pe final cu 3-0, datorită unor greșeli în defensivă.

Următorul test al West Petromului are loc marți, în compania liderului Diviziei D, Victoria Nădlac.

D. Scridon

Voința Mailat - Șiriana Șiria 2-3 (1-2)

Pe un teren alunecos, la Mailat, Șiriana Șiria s-a impus fără prea multă greutate, deși scorul arată că a existat un oarecare echilibru. Elevii antrenați de Gigi Cameniță și Nelu Văleanu și-au folosit experiența mai mare, victoria venind ca o consecință logică a acestui fapt. Pentru divizionara C au marcat C.Vizitiu, Sabou și Morar. De remarcat că C.Vizitiu, la care antrenorul Marcel Coraș a renunțat în cursul săptămânii trecute, este aproape de o înțelegere cu Șiria, lucru deosebit pentru această echipă. Dacă se bate palma, atunci Șiria a dat o lovitură mare.

Pentru Șiria au evoluat: Rusu - Drida, Olteanu, Boicu, Giulău - Ardelean, Sucigan, Schmidt, Sabou - C.Vizitiu, Moțiu. Au mai intrat: Acsan - Cimbrea, Iancu, Morar, Bărbosu, Nicoară.

Leo Sfâra

Victoria Nădlac - Frontiera Curtici 0-2 (0-0)

* Penultimul meci de verificare din perioada de iarnă al echipei din Curtici s-a disputat sâmbătă la Nădlac, în compania liderului din D - Arad, Victoria. * După o primă repriză „albă", Frontiera s-a impus cu 2-0, prin golurile reușite de Ciucur și Ciba. * **Mircea Bătrânu** și **Honoriu Dobra** au început jocul cu **Fador - Culac, Maghici, Căprariu, Fâșie - Militaru, Stan, Ciucur, Ciba - Pantea, Preda,** în timp ce **Claudiu Riviș** a replicat cu **Fl. Moț - Ianoș, Pistrui, Vlădău - Corbu, Ad.Moț, M.Moț, Cotuna - Babău - Kukucska, Gherman.** Pe parcurs, antrenorii celor două echipe au introdus în teren toți jucătorii pe care i-au avut la dispoziție. * Ultimul amical al Curticiului este programat miercuri, adversara echipei de la graniță fiind divizionara C, CFR Timișoara.

Radu R.

Societate comercială, specializată în servicii telefonie mobilă angajează:

REPREZENTANT COMERCIAL PENTRU MAGAZINELE DIN ARAD ŞI PUNCTELE DE LUCRU DIN SÂNTANA ŞI PECICA

Cerințe:
- **studii medii sau superioare**
- **vârsta 25 - 35 ani**
- **experiență operare calculator**
- **abilități de comunicare**
- **experiența în domeniu constituie avantaj**

CV-ul şi scrisoarea de intenție se depun la fax nr. 0257/ 212.262.

Doar candidații selectați vor fii contactați. (c.a. 85/2004)

Legende vii ale fotbalului arădean

Domide, lordul balonului

Cine n-a auzit de Flavius Domide? De acest nume se leagă unele dintre cele mai frumoase pagini ale fotbalului arădean. Au rămas adânc întipărite în memoria microbiștilor titlurile naționale cu UTA, eliminarea celei mai bune echipe a lumii în acel moment, Feyenoord Rotterdam sau egalurile cu campioana mondială Anglia, sub culori românești. Dar și tehnicitatea unuia dintre cei mai iubiți jucători din istoria „Bătrânei Doamne". A-l compara cu un lord al balonului nu este, prin urmare, deloc exagerat.

Respins la prima examinare

Născut pe 11 mai 1946, în cartierul Pârneava, Domide a cochetat cu gimnastica, poloul și înotul. Împreună cu prietenii a decis apoi pentru fotbal, de care se îndrăgostise. La vârsta de 11 ani era respins de Coco Dumitrescu pentru că nu avea înălțimea și greutatea corespunzătoare! Nu a renunțat, s-a dus iar la selecție și a reușit. Ucenicia a făcut-o, desigur, la UTA sub îndrumarea antrenorilor Dumitrescu, Sida și Farmati, cărora le mulțumește întrucât l-au format ca fotbalist.

Model i-a fost Țârlea

Modelul lui Domide a fost Țârlea sr., căruia îi urmărea îndeaproape evoluțiile, admirându-i jocul complet, loviturile de cap și cu ambele picioare. Debutul în prima echipă se producea în 1965, în paralel cu convocarea la lotul de juniori al României. Titular de drept la UTA devenea în 1967, fiind chemat și la reprezentativa de tineret.

Când încă nu pusese ghetele în cui, alături de Ion V. Ionescu.

Suspendat pentru că a jucat cărți

A avut o scăpare la lotul național de tineret, jucând cărți în loc să se odihnească. L-a costat, fiind suspendat și trimis de Coco Dumitrescu de la UTA în Divizia B, la CFR IRTA Arad. Primit cu brațele deschise, în 11 meciuri marca 10 goluri, transformându-se, pentru scurtă vreme, din mijlocaș în atacant.

Imperial pe „Wembley"

Cel mai bun meci din carieră l-a izbutit în Templul fotbalului, pe stadionul „Wembley", unde România ținea în șah regina încoronată a lumii, Anglia (1-1). Debutul în „națională" și-l făcea tot cu Anglia, în 1968, la București (scor 0-0), intrând pe gazon în min. 75 în locul lui Petescu. A jucat și pe „Maracana" cu Botafogo. Marele regret al lui Domide este faptul că nu a putut evolua la Campionatul Mondial din 1970, desfășurat în Mexic. Nici el, nici Dobrin nu s-au aclimatizat, nefiind utilizați. A îmbrăcat de 18 ori tricoul selecționatei României. A fost pe punctul de a ajunge între cele mai valoroase patru echipe ale Europei, la competiția continentală din 1972, dar țara noastră a cedat la mare luptă, după trei jocuri (1-1, 2-2, 1-2) cu Ungaria.

342 jocuri, 80 goluri

Cu UTA a câștigat două titluri. Primul, din 1968-1969 a fost înlesnit de participarea prealabilă în Cupa Balcanică, prin care echipa dobândea experiență. Al doilea a venit aproape firesc, sezonul următor, UTA dominând pe atunci fotbalul românesc. Fapt notabil, Domide a avut 342 apariții pe prima scenă și a punctat de 80 de ori.

Drogați cu Legia?

De tristă amintire rămâne acel neverosimil 0-8 cu Legia Varșovia din cupele europene. „Până în min.59 rezultatul era egal, 0-0. Puteam chiar conduce dar am ratat. Apoi am primit **râzând** opt goluri în 30 de minute. Cred că am fost drogați, punându-ni-se ceva în cafea, la pauză. Altă explicație nu există. Un coleg de echipă striga la 0-5: hai pe ei, că egalăm!"... UTA încasa 18 goluri în 3 meciuri - 8 cu Legia, 6 cu Dinamo și 4 cu Craiova. Băieții s-au adunat, din fericire și au reușit 13 partide consecutive fără înfrângere.

Miracolul Feyenoord

Domide își amintește: „Înaintea întâlnirii din Olanda, la sosirea la stadion, puștii ne arătau cu degetele de la ambele mâini golurile care urmează să le primim... A apărut apoi un domn de la firma Adidas, care ne-a oferit o sponsorizare constând în 25 de echipamente complete. În vestiar, Lereter ne-a tras la o parte și ne-a zis că trebuie să spălăm rușinea cu Legia. Într-un vacarm de nedescris am făcut un meci de excepție, în special Gornea care a închis poarta. Rezultatul de 1-1 făcea înconjurul lumii. Returul a fost pregătit minuțios de antrenori. I-am ținut la 30 m de poartă, nu se puteau apropia. 0-0, Feyenoord era eliminată iar „principalul" adversarilor, Happel se vedea ironizat pe terasa de la Astoria cu deja celebrul <Happel, Happel, ha, ha, ha!>". UTA s-a aflat în prag de surprize europene și cu Steaua Roșie Belgrad iar mai târziu cu Tottenham. Până să dea piept cu britanicii, Domide și compania au trecut, în ordine, de Austria Salzburg, Zaglebie Walbrzych și Vitoria Setubal. „Cu Tottenham s-a greșit căci am efectuat pregătirea în Africa, pe nisip. Oricum, după 0-2 acasă, în deplasare am marcat primii și am avut ocazia majorării diferenței. Arma noastră predilectă era pasa".

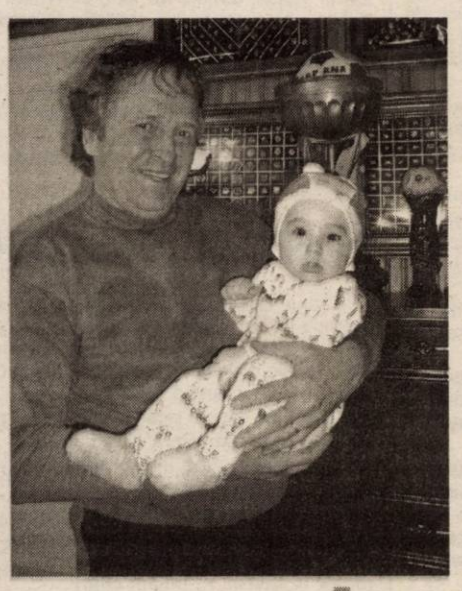

Cea mai mare comoară

De cinci luni, Domide este un bunic fericit. Nepotelul botezat Flavius Daniel este, pe bună dreptate, comoara casei și alintatul tuturor. Realizat nu numai profesional ci și pe plan familial, Domide are doi copii mari - un băiat și o fată. Fiul lui a practicat de asemenea fotbalul de performanță.

Colecționar pasionat

Insigne, fanioane, farfurii, trofee, plachete. În număr impresionant, adunate într-o viață și având valoare neprețuită. Tricoul primit de la Bobby Charlton sau torța olimpică pe care însuși Domide a purtat-o pe teritoriul României, înaintea Jocurilor celor cinci cercuri de la München, ediția 1972. Domide este un pasionat colecționar, se vede cu ochiul liber...

Fotbalul ca mesaj

Până prin anii 1993-1994, conduși de Angelo Niculescu, se deplasa împreună cu foști mari fotbaliști în orașe precum Botoșani, Focșani, Bacău, Galați, Constanța, Craiova ori Timișoara pentru a populariza mesajul fotbalului prin meciuri spectacol. Nu lipseau de la aceste reuniuni regretatul Ioan Chirilă și Cristian Țopescu. Tradiția s-a rupt când Angelo Niculescu a fost numit la Școala de Antrenori, timpul nepermițându-i să continue această activitate.

O mână întinsă

În prezent, Domide are tangență cu fotbalul prin munca de observator federal. În plus, este angajatul unei firme arădene cunoscute. „Dl. director Caracioni, de la Contor Zenner mi-a întins o mână de ajutor când mă găseam într-o situație ingrată. Eram mai rău decât șomer. Pentru o activitate în domeniul fotbalului arădean nu am fost solicitat".

Pagină realizată de Adrian Hărțău Foto: Ștefan Matyaș

Președintele Consiliului de Administrație al

S. C. Constructorul SCCA Arad, dr. Boroș Liviu

convoacă Adunarea Generală a acționarilor în data de 18.03.2004, ora 10,30, la sediul societății din Arad, str. Independenței nr. 7-9,

cu următoarea ordine de zi:

1. Darea de seamă a C. A. pe anul 2003
2. Aprobarea bilanțului contabil pe anul 2003
3. Raportul comisiei de cenzori pe anul 2003
4. Repartizarea profitului
5. Diverse

În caz de neîntrunire a cvorumului la data de mai sus, AGA se convoacă pentru data de 19.03.2004 la aceeași ora și în același loc.

(4127382)

„Dorești ca angajatorii de pe toate meridianele să îți adore CV-ul? CE MAI AȘTEPȚI?"

Universitatea de Vest „Vasile Goldiș" din Arad

VINE ÎN SPRIJINUL STUDENȚILOR SĂI

cu

PROGRAMUL DE TESTARE INTERNAȚIONALĂ A CUNOȘTINȚELOR DE LIMBA ENGLEZĂ.

Se anunță **efectuarea de înscrieri** pentru **cursuri de pregătire Cambridge-Marea Britanie** pentru următoarele examene:

- **Cambridge Certificate Advanced**
- **Cambridge Business English**

INFORMAȚII și ÎNSCRIERI la secretariatul Facultății de Științe Umanist-Creștine, până la data de 08.03.2004.

Cursurile se vor desfășura în cadrul Facultății de Științe Umanist-Creștine, Arad (**str. Unirii nr. 3**), în zilele de **vineri**, între orele**16,00-20,00**.
Profesorul îndrumător este acreditat de Consiliul Britanic, fiind autor de manuale Oxford University Press/Marea Britanie.

(3928517)

S.C. Comalim S.A.

cu sediul în Arad, str. Ursului nr. 21

Convoacă ADUNAREA GENERALĂ A ACȚIONARILOR la data de 17.03.2004, orele 12,00, la sediul societății, pentru toți acționarii înregistrați la S. C. Regisco S. A. la data de 01.03.2004, considerată dată de referință.

Ordinea de zi este următoarea:

1. Aprobarea Raportului de gestiune al Consiliului de Administrație pe anul 2003
2. Aprobarea Raportului Comisiei de cenzori pe anul 2003
3. Aprobarea Bilanțului contabil pe anul 2003
4. Aprobarea Bugetului de venituri și cheltuieli pe anul 2004
5. Alegerea Consiliului de administrație
6. Diverse

Dacă în data de 17.03.2004 Adunarea Generală nu îndeplinește condițiile de întrunire, ea se reprogramează în data de 18.03.2004 la aceeași oră, în același loc.

Președintele Consiliului de Adminsitrație - Ing. Dutu Căprar (4127383)

Programul Returului Diviziei A, sezonul 2003-2004

ETAPA 16 - 6 martie 2003

BISTRIȚA - BACĂU
BRAȘOV - STEAUA
CRAIOVA - GALAȚI
DINAMO - ARGEȘ
FARUL - NAȚIONAL
PETROLUL - CEAHLĂUL
POLI - ALBA-IULIA
RAPID - ORADEA

ETAPA 17 - 13 martie 2003

ALBA-IULIA - BISTRIȚA
ARGEȘ - PETROLUL
BACĂU - CRAIOVA
CEAHLĂUL - POLI
GALAȚI - FARUL
NAȚIONAL - BRAȘOV
ORADEA - DINAMO
STEAUA - RAPID

ETAPA 18 - 20 martie 2003

ALBA-IULIA - CEAHLĂUL
BISTRIȚA - CRAIOVA
BRAȘOV - GALAȚI
DINAMO - STEAUA
FARUL - BACĂU
PETROLUL - ORADEA
POLI - ARGEȘ
RAPID - NAȚIONAL

ETAPA 19 - 27 martie 2003

ARGEȘ - ALBA-IULIA
BACĂU - BRAȘOV
CEAHLĂUL - BISTRIȚA
CRAIOVA - FARUL
GALAȚI - RAPID
NAȚIONAL - DINAMO
ORADEA - POLI
STEAUA - PETROLUL

ETAPA 20 - 3 aprilie 2003

ALBA-IULIA - ORADEA
BISTRIȚA - FARUL
BRAȘOV - CRAIOVA
CEAHLĂUL - ARGEȘ
DINAMO - GALAȚI
PETROLUL - NAȚIONAL
POLI - STEAUA
RAPID - BACĂU

ETAPA 21 - 10 aprilie 2003

ARGEȘ - BISTRIȚA
BACĂU - DINAMO
CRAIOVA - RAPID
FARUL - BRAȘOV
GALAȚI - PETROLUL
NAȚIONAL - POLI
ORADEA - CEAHLĂUL
STEAUA - ALBA-IULIA

ETAPA 22 - 14 aprilie 2003

ALBA-IULIA - NAȚIONAL
ARGEȘ - ORADEA
BISTRIȚA - BRAȘOV
CEAHLĂUL - STEAUA
DINAMO - CRAIOVA
PETROLUL - BACĂU
POLI - GALAȚI
RAPID - FARUL

ETAPA 23 - 17 aprilie 2003

BACĂU - POLI
BRAȘOV - RAPID
CRAIOVA - PETROLUL
FARUL - DINAMO
GALAȚI - ALBA-IULIA
NAȚIONAL - CEAHLĂUL
ORADEA - BISTRIȚA
STEAUA - ARGEȘ
ALBA-IULIA - BACĂU

ETAPA 24 - 24 aprilie 2003

ARGEȘ - NAȚIONAL
CEAHLĂUL - GALAȚI
DINAMO - BRAȘOV
ORADEA - STEAUA
PETROLUL - FARUL
POLI - CRAIOVA
RAPID - BISTRIȚA

ETAPA 25 - 1 mai 2003

BACĂU - CEAHLĂUL
BISTRIȚA - STEAUA
BRAȘOV - PETROLUL
CRAIOVA - ALBA-IULIA
FARUL - POLI
GALAȚI - ARGEȘ
NAȚIONAL - ORADEA
RAPID - DINAMO

ETAPA 26 - 8 mai 2003

ALBA-IULIA - FARUL
ARGEȘ - BACĂU
CEAHLĂUL - CRAIOVA
DINAMO - BISTRIȚA
ORADEA - GALAȚI
PETROLUL - RAPID
POLI - BRAȘOV
STEAUA - NAȚIONAL

ETAPA 27 - 12 mai 2003

BACĂU - ORADEA
BISTRIȚA - NAȚIONAL
BRAȘOV - ALBA-IULIA
CRAIOVA - ARGEȘ
DINAMO - PETROLUL
FARUL - CEAHLĂUL
GALAȚI - STEAUA
RAPID - POLI

ETAPA 28 - 15 mai 2003

ALBA-IULIA - RAPID
ARGEȘ - FARUL
CEAHLĂUL - BRAȘOV
NAȚIONAL - GALAȚI
ORADEA - CRAIOVA
PETROLUL - BISTRIȚA
POLI - DINAMO
STEAUA - BACĂU

ETAPA 29 - 22 mai 2003

BACĂU - NAȚIONAL
BISTRIȚA - GALAȚI
BRAȘOV - ARGEȘ
CRAIOVA - STEAUA
DINAMO - ALBA-IULIA
FARUL - ORADEA

ETAPA 30 - 29 mai 2003

PETROLUL - POLI
RAPID - CEAHLĂUL
ALBA-IULIA - PETROLUL
ARGEȘ - RAPID
CEAHLĂUL - DINAMO
GALAȚI - BACĂU
NAȚIONAL - CRAIOVA
ORADEA - BRAȘOV
POLI - BISTRIȚA
STEAUA - FARUL

De aici se reia:

1. Dinamo (+11)	15	10	2	3	38-19	3	2
2.Steaua	15	9	5	1	23-6	32 (+8)	
3.Rapid	15	8	5	2	25-15	29 (+8)	
4. Craiova	15	6	5	4	18-15	23 (-1)	
5. Alba-Iulia	15	6	4	5	16-21	22 (+1)	
6. Galați	15	5	5	5	13-13	20 (-4)	
7.Poli	15	4	8	3	14-15	20 (-1)	
8.Farul	15	5	4	6	21-23	19 (-5)	
9.Național	15	5	4	6	18-20	19 (-5)	
10. Brașov	15	5	3	7	20-27	18 (-6)	
11. Bacău	15	4	5	6	18-27	17 (-7)	
12. Argeș	15	4	4	7	17-16	16 (-5)	
13. Bistrița	15	4	4	7	18-26	16 (-8)	
14.Oradea	15	4	3	8	21-21	15 (-6)	
15.Ceahlăul	15	4	3	8	16-28	15 (-6)	
16. Petrolul	15	3	4	8	16-20	13 (-8)	

Programul returului Diviziei B, seria a III-a, sezonul 2003-2004

Etapa 16

MINAUR ZLATNA - ACU GOLDIȘ ARAD
„U" CLUJ - OAȘUL NEGREȘTI
UTA - CFR CLUJ
OLIMPIA SATU MARE - CS DEVA
JIUL PETROȘANI - CSM REȘIȚA
GAZ METAN MEDIAȘ - ARMĂTURA ZALĂU
INDUSTRIA SÂRMEI CÂMPIA TURZII - TRICOTAJE INEU
FC BAIA MARE - CORVINUL HUNEDOARA

Etapa 17

ZALĂU - REȘIȚA
NEGREȘTI - ZLATNA
JIUL - „U" CLUJ
INEU - MEDIAȘ
DEVA - UTA
CORVINUL - C.TURZII
CFR CLUJ - BAIA MARE
ACU - SATU MARE

Etapa 18

ZLATNA - JIUL
„U" CLUJ - ZALĂU
SATU MARE - UTA
REȘIȚA - INEU
MEDIAȘ - CORVINUL
C.TURZII - CFR CLUJ
BAIA MARE - DEVA
ACU - NEGREȘTI

Etapa 19

ZALĂU - ZLATNA
UTA - BAIA MARE
NEGREȘTI - SATU MARE
JIUL - ACU
INEU - „U" CLUJ
DEVA - C.TURZII
CORVINUL - REȘIȚA
CFR CLUJ - MEDIAȘ

Etapa 20

ZLATNA - INEU
„U" CLUJ - CORVINUL
SATU MARE - BAIA MARE
REȘIȚA - CFR CLUJ
NEGREȘTI - JIUL
MEDIAȘ - DEVA
C.TURZII - UTA
ACU - ZALĂU

Etapa 21

ZALĂU - NEGREȘTI
UTA - MEDIAȘ
JIUL - SATU MARE
INEU - ACU
DEVA - REȘIȚA
CORVINUL - ZLATNA
CFR CLUJ - „U" CLUJ
BAIA MARE - C.TURZII

Etapa 22

ZLATNA - CFR CLUJ
„U" CLUJ - DEVA
SATU MARE - C.TURZII
REȘIȚA - UTA
NEGREȘTI - INEU
MEDIAȘ - BAIA MARE
JIUL - ZALĂU
ACU - CORVINUL

Etapa 23

ZALĂU - SATU MARE
UTA - „U" CLU
INEU - JIUL
DEVA - ZLATNA
C.TURZII - MEDIAȘ
CORVINUL - NEGREȘTI
CFR CLUJ - ACU
BAIA MARE - REȘIȚA

Etapa 24

ZLATNA - UTA
ZALĂU - INEU
REȘIȚA - BAIA MARE
„U" CLUJ - C.TURZII
NEGREȘTI - CFR CLUJ
MEDIAȘ - SATU MARE
JIUL - CORVINUL
ACU - DEVA

Etapa 25

UTA - ACU
SATU MARE - INEU
MEDIAȘ - REȘIȚA
DEVA - NEGREȘTI
C.TURZII - „U" CLUJ
CORVINUL - ZALĂU
CFR CLUJ - JIUL
BAIA MARE - ZLATNA

Etapa 26

ZLATNA - C.TURZII
ZALĂU - CFR CLUJ
„U" CLUJ - MEDIAȘ
REȘIȚA - SATU MARE
NEGREȘTI - UTA
JIUL - DEVA
INEU - CORVINUL
ACU - BAIA MARE

Etapa 27

UTA - JIUL
SATU MARE - CORVINUL
REȘIȚA - „U" CLUJ
MEDIAȘ - ZLATNA
DEVA - ZALĂU
C. TURZII - ACU
CFR CLUJ - INEU
BAIA MARE - NEGREȘTI

Etapa 28

ZLATNA - REȘIȚA
ZALĂU - UTA
„U" CLUJ - SATU MARE
NEGREȘTI - C.TURZII
JIUL - BAIA MARE
INEU - DEVA
CORVINUL - CFR CLUJ
ACU - MEDIAȘ

Etapa 29

„U" CLUJ - ZLATNA
UTA - INEU
SATU MARE - CFR CLUJ
REȘIȚA - ACU
MEDIAȘ - NEGREȘTI
DEVA - CORVINUL
C.TURZII - JIUL
BAIA MARE - ZALĂU

Etapa 30

ZLATNA - SATU MARE
ZALĂU - C.TURZII
NEGREȘTI - REȘIȚA
JIUL - MEDIAȘ
INEU - BAIA MARE
CORVINUL - UTA
CFR CLUJ - DEVA
ACU - U" CLUJ

Pentru că startul returului după toate probabilitățile se va amâna cu o săptămână, datele disputării etapelor se vor afla ulterior.

De aici se reia:

1. Olimpia Satu Mare	15	11	1	3	29-8	34	(+10)
2. UTA	**15**	**11**	**1**	**3**	**26-14**	**34**	**(+10)**
3. Jiul Petroșani	15	10	2	3	34-10	32	(+11)
4. Gaz Metan Mediaș	15	9	3	3	23-12	30	(+9)
5. CFR Cluj	15	8	4	3	43-14	28	(+4)
6. Universitatea Cluj-Napoca	15	8	3	4	24-15	27	(+6)
7. Armătura Zalău	15	7	2	6	27-22	23	(+2)
8. Oașul Negrești	15	7	2	6	24-28	23	(+2)
9. Corvinul Hunedoara	15	7	1	7	23-22	22	(-2)
10. CS Deva	15	6	1	8	22-18	19	(-5)
11. Tricotaje Ineu	**15**	**6**	**1**	**8**	**28-29**	**19**	**(-5)**
12. CSM Reșița	15	5	1	9	16-35	16	(-5)
13. Industria Sârmei Câmpia Turzii	15	4	2	9	14-28	14	(-10)
14. ACU Goldiș Arad	**15**	**3**	**3**	**9**	**12- 2**	**12**	**(-9)**
15. FC Baia Mare	15	2	2	11	18-49	8	(-16)
16. Minaur Zlatna	15	1	1	13	6-44	4	(-17)

Angajează

- Confecționere
- Zidari
- Zugravi

Teba Industries
www.tebaindustries.com

Persoanele interesate vor depune CV la sediul societății sau prin e-mail: tebaindustries@tebaindustries.com
Analizele la angajare sunt suportate de societate

310106 Arad, Str. Patria nr.14, J02/2108/1994, CUI R 6785611, tel. 004 0257 280343, fax 004 0257 280701, tebaindustries@tebaindustries.com

(c.113/2004)

PROGES
pentru amenajări interioare
str. Dorobanți nr.55
Tel.: 0257/282.021
PARCHET LAMINAT - CLICK
de la 167.000 lei/mp*
LAMBRIURI PVC, TAVANE POLISTIREN, GLAFURI
PROMOȚIA LUNII!!!
FOLIE GRATUITĂ
* fără TVA
(c.10/2004)

SCA Cotrex dă în chirie spații de producție și depozitare

Cu utilități: gaz, energie electrică, apă-canalizare.
Licitația în data de 12.03.04, ora 10, și în fiecare zi de marți, conform caietului de sarcini.
Informații la telefon 0740-252.873.
(4127389)

Consiliul local al comunei Păuliș

organizează în data de 22.03.2004, ora 10,00, la sediul Primăriei Păuliș,
LICITAȚIE PUBLICĂ CU OFERTARE ÎN PLIC
pentru vânzarea blocului de locuințe situat în Păuliș nr. 1/A.
Documentația pentru licitație poate fi ridicată de la sediul Primăriei Păuliș (telefon 388.101).
Termenul limită de depunere a ofertelor: 19.03.2004, ora 13,00.
Participarea liberă.
(4127377)

ANIVERSĂRI

Un călduros **„LA MULȚI ANI!"** multă sănătate, fericire și noroc în viață cu ocazia aniversării zilei de naștere, de mărțișor, pentru **PAVEL CRISTIAN.** Părinții și bunicu. (3998)

VÂNZĂRI APARTAMENTE O CAMERĂ

Vând apartament 1 cameră, ultracentral. Telefon 0742.507.060. (3521)

Vând garsonieră confort I, comuna Vladimirescu, îmbunătățită, gaz, cablu. Telefon 0740.014.150. (119, UTA)

Vând garsonieră, confort I, 39 mp, Miorița. Telefon 0726.465.705. (UTA, 123)

VÂNZĂRI APARTAMENTE DOUA CAMERE

Vând apartament 2 camere, decomandate, Bl. R13, Grădiște. Telefon 234526. (4003)

Vând apartament 2 camere, anexe, pivniță (la casă), Legea 112. Telefon 358258, Socodor. (3362)

Vând apartament 2 camere, 60 mp, Bd. Revoluției, lângă BRD, parter, îmbunătățiri moderne, preț 30.000 Eu. Telefon 0742.349.139. (3881)

Vând apartament 2 camere, Romanilor, super amenajat, termopan. Telefon 0744.841.105. (3732)

VÂNZĂRI APARTAMENTE TREI CAMERE

Vând apartament cu trei camere decomandate în bloc Y11, etaj 4/4, bucătărie spațioasă, două balcoane, suprafață = 70 mp, gresie și faianță, pivniță, vecini buni. Contor comun pe scară, la agentul termic și contoare individuale la apă caldă și rece. Preț informativ: 20.000 EU. Telefon 242517; 0744.115982.

Vând urgent apartament 3 camere, zona Vlaicu. Telefon 229873.

Vând apartament 3 camere, Lebăda, parter, preț 16.500. Telefon 0744.841.105. (3732)

Ocazie! Vând 3 camere, confort I, Vlaicu, îmbunătățit, garaj, 24.000 Euro. Telefon 286743; 270856. (3767)

VÂNZĂRI APARTAMENTE PATRU-ȘASE CAMERE

Vând apartament 4 camere, superamenajat, totul nou, uși, geamuri termopan, băi, Aleea Miorița, bloc 187, scara B, etaj I, ap. 7, preț 31.000 Eu, negociabil. Telefon 0723.377.070, 473872. (3958)

Vând apartament 6 camere ultracentral, etaj I, 333 mp, poziție ideală, 120.000 EU. Telefon 213192; 0722.257.409; 0788.253.364. (3425)

VÂNZĂRI CASE

Vând casă, zona Gai, 2 camere, bucătărie, loc baie, renovată, suprafața totală 1.000 mp, utilități la poartă, 21.000 Eu. Telefon 0742.147.223, 273011, după ora 18. (3630)

Vând casă (sălaș) pe șoseaua Pecica, teren 7.915 mp, bun pentru privatizare. Telefon 216517. (3428)

Vând casă + 1.000 mp teren, pe centura din Gai. Telefon 0744.785.497. (3604)

Vând casă, comuna Semlac nr. 1.109, suprafața 1.440 mp, 15.000 Euro, negociabil. Telefon 0257 - 534041. (3404)

Vând, schimb urgent, plus diferență, casă mare plus grădină, stil occidental, str. Stan Dragu, nr. 1, colț cu Ștefan cel Mare, posibilitate de privatizare. Telefon 0745.862.042. 287773. (3492)

Vând vilă 1/2, 3 camere, hol, bucătărie, baie, pivniță, 84 mp, curte și grădină, central, Legea 112, preț negociabil. Telefon 0257/262508; 0257/279655; mobil 0722.856.180; 0744.961.700. (3692)

Vând casă în Livada. Telefon 0742.691.413. (3658)

Vând casă, sat Aluniș, comuna Fântânele nr. 168. Telefon 0745.562.074. (3891)

Vând casă, Micălaca, str. Vrancei, 1.000 mp, 65.000 Eu. Telefon 0744.213.076, 263213. (3946)

Vând casă în curte, independentă, 3 familii total, Rusu Șirianu, ultrarenovetă, gaz, bun sediu firmă, 35.000 EU. Telefon 213192, 0722.257.409; 0788.253.364. (3425)

Vând casă, trei camere, anexe și grădină, în Galșa. Informații telefon 385093. (3476)

Vând casă mare cu anexe și grădină 3.200 mp în localitatea Pâncota, str. Crișan, nr. 49. Informații telefon 228887; 467032. (3537)

Vând casă mare, toate utilitățile, str. Foișor nr. 22, preț avantajos, negociabil. Telefon 259090; 0722.349.092. (3832)

Vând casă, Sânleani, 3 camere, gaz, apă, telefon. Telefon 381823. (3962)

VÂNZĂRI SPAȚII

Vând sau închiriez HALĂ (AUTOSERVICE), 54 mp, cu teren 852 mp, GRĂDIȘTE, Bradului 16. Vând TEREN 1.500 mp, lângă SANEVIT. Telefon 218909; 0722.295.928. (3558)

VÂNZĂRI TERENURI

Vând 0,5 ha pădure, zona Nadăș-Văsoaia. Telefon 286705. (3458)

Vând teren intravilan, Micălaca și Bujac, 10 Euro/mp. Telefon 213192; 0722.257.409; 0788.253.364. (3425)

Vând teren betonat, intravilan, în Lipova, cu sau fără construcție, poziție ideală pentru privatizare, cu toate utilitățile (curent, apă, canalizare). Telefon 0744.796.542. (3660)

Vând teren intravilan, Sânleani. Telefon 381614. (3831)

VÂNZĂRI AUTO

Vând autoturism Opel Astra, benzină, 1.600 cmc, an 2003; Renault Kango, 2001, Diesel. Telefon 0722.251.555. (3097)

Vând Dacia, numere noi, verificare tefnică, asig.1991, 5 viteze, 1050 Euro. Telefon 0742.199.780. (4012)

Vând tractor FERGUSON, cu cupă și săpător, 5.800 Eu. Telefon 0745.600.764, 277774. (p)

Vând Dacia 1310, an 1991, foarte bună, 950 EU. Telefon 0723.837.619. (3073)

Vând piese buldozer (utilaje). Telefon 0726.253.412. (3512)

Vând VW Golf 1.6 Diesel, 1981, 4 uși, 950 Euro, piese din dezmembrare, Opel Omega 2.3 D, Ascona 1.6 benzină, Ford Siera, 2.000 cmc, Escort 1100, VW Santana 1.6. Telefon 218909; 0722.295.928. (3558)

Vând VW Golf II, an 1987, 4.500 Euro. Telefon 0744.784.910. (3667)

Vând Opel Vectra, an 1992, 1.7 Turbo Diesel, înmatriculat, stare impecabilă, 4.900 Euro. Telefon 0744.639.763. (3671)

Vând Golf III, 1.8, stare impecabilă, 5.400 Euro, negociabil. Telefon 0723.326.334. (3673)

Vând camion DAF, 330 CP, prelată, înmatriculat, an 1985, stare bună, 6.200 Euro, negociabil sau schimb cu cap tractor. Telefon 0745.850.022. (3866)

Vând Ford Escort - Gal 1,4 benzină, an 1991. Telefon 0722.975.747. (3701)

Vând Raba 16 to, tip IRAK; Raba 8,5 to; ARO 243 Diesel. Telefon 357905, 0744.778.454. (Criș, 91)

Vând Opel Vectra B, an 1996, metalizat, 1.600 cmc, benzină, genți aluminiu, impecabil, 6.700 Eu, negociabil. Telefon 0722.571.335. (3891)

Vând Dacia 1300 modificată CN, numere noi, preț 470 EU. Telefon 0742.902.683. (3944)

Vând Jeep Grand Cherokee, an 1993, full option, 6.900. Telefon 0722.343.753. (3956)

Vând Ford Courier (papuc căptușit interior cu inox) 1,8 Diesel, an 1994, preț 4.300 Eu. Telefon 0722.344.829. (3893)

Vând Nissan Terrano II 2.7 TD, an 1995, alarmă, climă, impecabil, 11.800 Euro. Telefon 0724.249.849. (3675)

Vând camion VW MAN 8150, 7.49 tone, 30 mc, sarcină utilă 3.360 kg, 150 CP, 6.871 cmc, 6 cilindri, agreere TIR, verificare tehnică, tahometru 2 persoane, pat, 12.500 Euro, negociabil. Telefon 0744.796.542. (3660)

Vând tractoare Fiat, pornire cheie, preț negociabil, 450 și 615 cai putere. Telefon 0744.240.789. (Lipova, 55)

Vând Dacia 1310, an 1988, preț 850 Euro, negociabil. Informații telefon 0742.354.806. (3853)

Vând Renault 16, stare de funcționare, preț negociabil. Telefon 382026. (3959)

Vând Dacia Break, fabricație 1999, alb boreal, stare foarte bună, preț 2.350 Euro, negociabil. Telefon 0726.316.702. (3846)

Vând tractor U445, stare funcționare. Sat Aciuța, Pavel Șerb. (1288101)

Vând tractor U650, stare perfectă de funcționare, tractor U650 dezmembrat și MA-6 tone. Informații telefon 0745.605.038. (1288102)

Vând Toyota Camry Break, injecție, pilot automat. Telefon 0745.343.099. (4001)

VÂNZĂRI ELECTRO

Vindem CASE MARCAT FISCALE, CONSUMABILE, CÂNTARE ELECTRONICE, str. Vicențiu Babeș, nr. 22 A. Telefon 211211, 281188. (2044)

Vindem CASE de MARCAT, CÂNTARE ELECTRONICE, CONSUMABILE, pe strada I. L. CARAGIALE nr. 22. Telefon 272727; 282829. (1597)

Vând CONGELATOR, COMBINĂ FRIGORIFICĂ și FRIGIDER, foarte ieftin și garanție. Telefon 275277. (3604)

Vând TV COLOR, MAȘINĂ AUTOMATĂ DE SPĂLAT, foarte ieftin și garanție. Telefon 275277. (3604)

Vând la prețuri bune TELEVIZOARE COLOR, MAȘINI SPĂLAT AUTOMATE, CONGELATOARE, LĂZI și COMBINE frigorifice. Ofer garanție. Calea Radnei 153. Telefon 274600. (3428)

Vând MAȘINI SPĂLAT, TV COLOR, în 2 rate. Telefon 251392. (3496)

Vindem LĂZI, COMBINE FRIGORIFICE, CONGELATOARE, FRIGIDERE, MAȘINI DE SPĂLAT, TV COLOR second hand, cash sau în rate cu AVANS ZERO Calea Radnei nr. 225, telefon 563027, 259339, 0744.706.321. (3659)

Vând TELEVIZOARE COLOR, cele mai mici prețuri. Garanție 1 an. Telefon 287404. (3837)

Vând diverse tipuri de TELEVIZOARE COLOR, preț 2.400.000. Telefon 349908. (2829)

Vând TV COLOR, MAȘINI SPĂLAT AUTOMATE, FRIGORIFICE, garanție. Telefon 233511. (3922)

Vând televizor color Phillips, 3.000.000 lei, telecomandă, stereo. Telefon 273965. (UTA, 120)

Vând TELEVIZOARE COLOR, diagonale 51cm-72cm, TELECOMANDĂ, garanție. Telefon 338090. (4008)

VÂNZĂRI DIVERSE

Vând familie struți, ouătoare. Telefon 380071; 0722.417.397. (4001)

Vând PLASĂ GARD ZINCATĂ, 26.750 lei/kg; PLASĂ SUDATĂ; CUIE; RABITZ; toată gama de SÂRME, COTURI și BURLANE FUM; ELECTROZI; CAIELE; SCOABE; TABLĂ, etc. Str. Vrabiei, nr. 4. Telefon 289997, 0744.289.997. (3002)

Vând geam termopan PVC 210-230; 210-155; 160-230; 160-155; 135-300. Telefon 274339 sau 0742.065.177. (3742)

Vând strung SNA-560 + 2000 MM, stare funcționare, 2 bazine metal pentru combustibil, 5.600 litri/bucată. Telefon 415108; 0744.555.327. (3640)

Vând PAIE GRÂU, 20.000 lei/balot; PAIE ORZ - 30.000 lei/balot; PAIE OVĂZ - 70.000 lei/balot; ANVELOPE 530/610/21,3-24, aproape noi. Telefon 0742.992.270. (3640)

Vând POMI ALTOIȚI și TRANDAFIRI. Familia OLOIERU, sat CUVIN, nr. 210. Telefon 461064; 0744.174.785. (3470)

Vând urgent țiglă, geam, uși, preț convenabil, în stare perfectă. Telefon 0745.862.042, 287773. (3492)

Vând LEMNE FOC, NISIP-BALAST, la domiciliu. Telefon 214415. (3596)

Vând en-gros CARTOFI CONSUM. Telefon 214415. (3596)

Vând garaj, str. Banu Mărăcine, 3.600 Euro. Telefon 0744.784.910. (3667)

Vând 1 iapă 3 ani, știaf, ham. Telefon 276296. (3704)

Vând lucernă baloți. Telefon 0724.651.217. (3722)

Vând gheretă metalică, 4x3 m, fără loc, 1.500 Euro, negociabil. Telefon 0722.640.120. (3845)

Vând 1.500 BALOȚI LUCERNĂ. Telefon 357905, 0744.778.454. (Criș, 92)

Vând garaj autorizat, în Micălaca, zona 300. Informații telefon 0744.630.910. (3917)

Vând SPAȚIU, 100 mp, (închiriez - 5 Euro/mp), Șaguna 97 și PRESĂ HIDRAULICĂ, producție ZAHĂR CUBIC. Telefon 218763; 0741.015.972. (3679)

Vând semănătoare porumb pe 6 rânduri. Informații Chereluș nr. 416. Telefon 0742.769.361. (3647)

Vând FURAJE GRANULATE, import UNGARIA, la prețuri fără concurență. Telefon 253589. (c. 544)

Vând baloți paie grâu, 20.000 lei/bucata. Telefon 0257 - 275585; 0721.594.426. (3018)

Vând un vier, o scroafă gestantă, o scrofiță și 8 purcei, toți Landrace. Telefon 287384. (3075)

Vând forjă cu dispozitive de sprinjuit arcuri, 4 cazane mari de centrală termică pe lemn sau petrol, mașină de bolțari. Telefon 0744.796.542. (3660)

Vând aparat portabil radio Selena, nou, 1.000.000 lei; 7 corpuri de perete bucătărie plus dulap vase, stare foarte bună - 3.000.000 lei; 2 canistre benzină, noi - 400.000 lei; rezou 2 ochiuri, nou plus butelie roșie 7 litri, folosibil și pentru voiaj - 700.000 lei. Telefon 234370. (3850)

Vând vacă gestantă, localitatea Șofronea nr. 103. Telefon 416295. (3855)

Vând plug mic cu 2 capuri. Informații telefon 0740.489.995. (3977)

Vând MIC folosit, sat Berechiu nr. 115. Telefon 327824. (3947)

Vând iapă 2 ani, cu ham și căruță. Sat Adea, telefon 357659. (3961)

Vând UTILAJE CARMANGERIE, VITRINE FRIGORIFICE, UȘĂ aluminiu 2x170. Telefon 0741.672.330. (3786)

Vând POMI FRUCTIFERI și ORNAMENTALI, trandafiri, sămânță lucernă, din PEPINIERA POMICOLĂ DOROBANȚI. Informații: ing. GLIGOR CAZAN, telefon 535001 sau 0744.519.481. (2545)

Vând HUILĂ, CĂRBUNE FORJĂ, LEMNE FOC. Telefon 0724.502.693; 288924. (3995)

Vând canapea piele naturală, (colțar) stare perfectă. Telefon 287885. (4004)

Vând TERMOTECĂ nouă 24 KW, garanție 2 ani, preț 16.500.000 lei. Telefon 0740.848.239. (4009)

Vând BOLȚARI VIBROPRESAȚI, TERMOIZOLANȚI 300x250x200-11.500 lei/buc; mc-770.000 lei. Telefon 281491; 0722.381.750. (4012)

CUMPĂRĂRI AUTO

Cumpăr urgent camionetă 1,5 to, Mercedes-MAN, în stare perfectă, înmatriculată. Telefon 214415, 0745.003.019. (3596)

Cumpăr talon și carte identitate pentru Mercedes 190 D, an 1984-1987. Telefon 0744.789.858. (3763)

Cumpăr Dacia 1310, an 1988-1995, vopsea originală, numere noi, ofer 5-600 Euro. Telefon 0723.045.296. (4012)

CUMPĂRĂRI DIVERSE

Cumpăr pene și coarne de cerb. Telefon 210480. (3751)

Cumpăr GRÂU PANIFICAȚIE, ofer 8.000/kg, cu plata pe loc, asigur transport. Telefon 0745.233.190; 0257/373189. (3975)

LOCURI DE MUNCĂ

Angajez MECANIC pentru SERVICE BICICLETE. Salar fix + comision. Telefon 0723.555.592. (3539)

SOCIETATE angajează PERSOANE pentru DISTRIBUIT PLIANTE în cutiile poștale. Program 8 ore, comision atractiv. Telefon 0726.634.437. (3669, 3708)

SOCIETATE COMERCIALĂ cu sediul în Arad, angajează CROITORI, MUNCITORI NECALIFICAȚI și SECRETARĂ, cu studii superioare, de preferat cunoscătoare a limbii engleze și italiană, pentru secție MAROCHINĂRIE. Informații la telefon 536265, 536275, între orele 8-16. (3789)

LICEUL CFR angajează prin concurs INFORMATICIAN, minim studii medii de specialitate. Informații la telefon 212383. (p)

LICEUL CFR angajează prin concurs ÎNGRIJITOR CURĂȚENIE. Informații telefon 212383. (p)

CERBUL ALBASTRU angajează VÂNZĂTORI (băieți). Telefon 275251. (3652)

Angajăm CONFECȚIONERE cu experiență pe mașini liniare și triplock. Telefon 256585. (2886)

Angajez VÂNZĂTOR(E) în piață, cu experiență. Informații telefon 0721.198.785. (3792)

(Continuare în pagina 14)

☛ (Urmare din pagina 13)

MAGAZIN ALIMENTAR angajează cu salar atractiv, VÂNZĂTOARE calificată, între 20-35 ani. Informații orele 8-16, telefon 0726.227.377. (3567)

Angajăm VÂNZĂTOARE magazin alimentar. Telefon 214298, după ora 10. (3428)

Firma SC TOURING EUROPABUS ROMÂNIA SRL EUROLINES angajează AGENT TURISM cu experiență în domeniu. CV-urile se vor depune la sediul agenției din Arad, Bd. Revoluției nr. 31. Relații la 250397, 0722.212.464. (p)

Angajăm CONTABILĂ evidență primară. CV la fax 276808 sau OP 9 CP 111. (3687)

SECURITY angajează PERSONAL PAZĂ INTERVENȚIE. Telefon 228786. (3668)

DRESS COMPANY - confecții îmbrăcăminte angajează ASISTENT MANAGER - studii superioare, limba italiană-engleză scris/vorbit nivel avansat, limită de vârstă 35 ani; PERSOANĂ cunoscătoare limba ITALIANĂ-ENGLEZĂ scris/vorbit, operare PC pentru PROGRAM PRODUCȚIE. Telefon 289458, 213484, fax 273735, e-mail: dressco.segretaria@rdslink.ro sau sediul firmei: Cocorilor 24A. (3737)

FARMACIA SINAPIS angajează FARMACIȘTI. Telefon 282369, 0722.373.940. (2991)

FIRMĂ de ÎNCĂLȚĂMINTE cu punct lucru în CURTICI, angajează CROITOR manual și mașină, MUNCITOR pentru mașina de cambrat, cu experiență. Oferim salar atractiv, bonuri de masă și decontăm transport. Informații la telefon 206164. (3721)

SOCIETATE COMERCIALĂ angajează SECRETARĂ și MECANICI AUTO, experiență în domeniu. Telefon 0257-272200. (3776)

Pentru un proiect în GERMANIA, căutăm PROGRAMATOR PHP/MySQL/CGI. Informații: info@valentic.net (3815)

Angajăm BUCĂTAR, cu experiență KEBAB, salar 6.000.000 lei. Telefon 0721.759.771. (3960)

S.C. ARIS S.A. ARAD, Calea Victoriei 33-35, încadrează în muncă PERSONAL muncitor, femei și bărbați, pentru calificare în meseria de SUDOR-ELECTRIC. Totodată încadrează în muncă SUDORI-ELECTRICI, calificați. Informații suplimentare la Biroul Personal, telefon 256488, int. 113. (3896)

SC GAMBRINUS angajează ȘOFERI PROFESIONIȘTI; AGENȚI COMERCIALI, experimentați. Telefon 286826. (3980)

Angajez ELECTROMECANIC pentru mașini și utilaje. Telefon 287885. (3986)

Angajăm VÂNZĂTOR PIESE AUTO, pentru magazin CHIȘINEU CRIȘ. Informații telefon 275750. (UTA, 122)

Angajăm MECANICI AUTO, SPĂLĂTORI AUTO. Informații telefon 275750. (UTA, 122)

Angajez VÂNZĂTOARE GHERETĂ, preferabil din GRĂDIȘTE. Relații telefon 0721.411.259; 228713, orele 18-22. (3990)

Angajăm absolventă liceu pentru CONTABILITATE PRIMARĂ-FOX PRO. Relații telefon 285685. (3997)

Angajăm CONFECȚIONERE mașini liniare, triplok, uberdeck, Ceahlău 13. Telefon 284736; 0744.774.502. (3993)

SOCIETATE COMERCIALĂ angajează AJUTOR-BUCĂTAR și VÂNZĂTOARE, str. Nicolae Bălcerscu nr. 2. (4007)

Angajez ȘOFER pentru LKW, România-Ucraina-Polonia. Telefon 287885. (4003)

PRESTĂRI SERVICII

SILDOR PROD
vânzări, montaj, reparații: VITRINE, CAMERE FRIGORIFICE și AER CONDIȚIONAT. Telefon service: 0257-349121; sediu: 0257-270622. (c)

REPAR FRIGIDERE, CONGELATOARE, garanțial, deplasare gratuită. Telefon 380071, 0722.417.397. (4001)

Executăm CONFECȚII METALICE hale, șoproane, porți garaj. Telefon 0257 - 253036; 0722.275.563. (2668)

Școala șoferi col. RUSU asigură 30 ORE CONDUCERE. Telefon 283696. (3966)

CONTRACTEZ următoarele lucrări de construcții: TURNĂRI BETOANE; ZIDĂRIE din BCA, cărămidă; TENCUIELI interioare și exterioare; PLACĂRI cu gresie și faianță; ZUGRĂVELI; MONTAT tavane și pereți RIGIPS; ACOPERIȘURI noi și reparații. Telefon 287212. (3851)

Reparăm TERMOTECI, ARAGAZE, microunde. VINDEM termoteci noi, RENOVĂM apartamente. Telefon 0740.848.239. (4009)

DIVERSE

CURS - DANS de SOCIETATE, AEROBIC MĂMICI,
saună. De astăzi - 4 luni, ȘCOALA SPORTIVĂ (PERLA). Telefon 251059, 212476; 0745.524.852. (p)

SC caută PARTENERI pentru DESFACERE MOBILIER, cu SPAȚIU proprietate sau închiriat, minim 300 mp. Telefon 0744.622.430; 0230/533001. (f. 3928523

PREZICĂTOARE

Celebra tămăduitoare
TAMARA,
în postul Paștelor, sunte cele mai puternice DESCÂNTECE, dezleagă FARMECE, BLESTEME, lecuiește BEȚIA, GELOZIA, IMPOTENTA, aduce SPOR în afaceri, pacea și liniștea în casele oamneilor. Telefon 368624; 0723.421.156. (4002)

Sunt Livia, din Timișoara. Transmit pe această cale doamnei
AURELIA ARDELEANCA
sănătate, fericire și mii de mulțumiri căci m-a împăcat cu soțul meu. Telefon 0257/255414; 0723.924.535. (3951)

Sunt medic pediatru din Oradea, aduc mulțumiri,
VALERIEI,
me-a împăcat familia DEZBINATĂ. Sunați la o femeie minunată, telefon 0257-262935; 0744.288.220. (4008)

CITAȚII

Se citează pârâtul HANS FREDERICH KARL CZELL, cu domiciliul necunoscut, în proces cu reclamanta S.C. DAMIANI SRL LIPOVA, pentru Ordonanță Prezidențială în dosar nr. 264/2004, cu termen de judecată la 5 martie 2004, ora 8, la Judecătoria Lipova. (Lipova, 58)

ÎNCHIRIERI

Caut urgent apartament de închiriat, mobilat și utilat. Ofer maxim 100 euro. Telefon 0740433993.

Închiriez CASĂ MARE, pentru birouri, cabinete; SPAȚIU COMERCIAL, cu toate utilitățile, zona Gării. Telefon 0745.796.832. (3905)

Ofer spre închiriere (posibilitate vânzare) SPAȚIU central, 111 mp, pentru firme. Telefon 461336; 0745.201.909. (3806)

Închiriez (ofer) apartament ultracentral, 208 mp, Dragalina nr. 2, ideal sediu firmă, birou avocați, birou notarial, farmacie. Telefon 0744.639.809. (3378)

Închiriez 2 SPAȚII COMERCIALE parter, ultracentral, str. Crișan. Telefon 0726.213.642. (3450)

Închiriem apartament 2 camere, 2 băi, una bucătărie, preț 300 Euro/lună. Informații telefon 0257 - 219056, 0740.257.518; 0744.787.524. (3472)

Ofer spre închiriere apartament 2 camere, central, pentru firme, 200 Euro. Telefon 0726.024.044. (3741)

Ofer spre închiriere apartament 2 camere, zona Gării, ne/mobilat, toate utilitățile, recent zugrăvit, pentru locuit, sediu firmă, preț 150 Euro. Telefon 272098; 0740.943.887. (3849)

Ofer spre închiriere apartament două camere, central, mobilat. Telefon 274024; 0744.546.579. (3855)

Închiriez 2 camere, hol, baie, 150 Euro, parter. Telefon 286743, 0766.231.477. (3767)

Închiriez apartament 2 camere, mobilat, Vlaicu - Fortuna. Telefon 349567; 0744.541.493, după ora 16. (3829, 30)

Dau în chirie apartament două camere, zonă centrală. Telefon 273737. (3929)

Închiriez o cameră la doi băieți sau la o familie. Telefon 281908. (3983)

Caut de închiriat SPAȚIU pentru DESFACERE, minim 300 mp, în oraș, la stradă, cu loc de parcare. Telefon 0744.622.430. (f. 3928523)

Închiriez garsonieră mobilată, Micălaca, plata anticipat 3 luni + garanție. Telefon 259719. (3994)

Ofer spre închiriere apartament două camere, 120 Euro/lunp + garanție, zona Miorița. Telefon 0744.295.963. (4006)

PIERDERI

Pierdut chitanță seria ARALD 1629818, eliberată la data 26.02.2004, de S.C. SOLAR RI, pentru SC DAIATI SRL. O declar nulă. (3974)

Pierdut carnet șomer, eliberat de Direcția Muncii, pe numele Brie Dorel Nicolae. Îl declar nul. (3988)

✝ DECESE ✝

Cu tristețe în suflet anunțăm încetarea din viață a celei care a fost,
KONYA LUCREȚIA (LUKY).
Înmormântarea va avwea loc astăzi, 1 martie 2004, ora 13, la Cimitirul Eternitatea (UTA). Dumnezeu s-o odihnească în liniște și pace! Nepoata CRISTINA, fiul și vecinii, îndurerați.

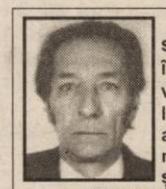

Cu durere în suflet anunțăm încetarea din viață, după o lungă suferință, a scumpului nostru soț, tată și bunic,
TAMAȘ FLOREA,
în vârstă de 60 ani, Înmormântarea va avea loc astăzi, 1 martie 2004, ora 12, de la domiciliul din Arad, str, Episcopiei nr. 31, la Cimitirul Pomenirea. Familia îndoliată: soția Maria, fiica, fiul, ginerele, nora și nepoții.

Cu durere anunțăm încetarea din viață a celui care a fost
VLASIU TEODOR,
în vârstă de 89 de ani. Înmormântarea va avea loc marți, 2 martie 2004, la Cimitirul Pomenirea. Familia îndoliată, URSAN.

Cu adâncă durere anunțăm încetarea din viață a celei care a fost
ELENA RUS,
soție, mamă și bunică iubioare, în vârstă de 71 de ani. Înmormântarea va avea loc astăzi, 1 martie 2004, la Cimitirul Grădiște. Familia îndoliată.

✝ CONDOLEANȚE ✝

Cu durere în suflet anunțăm dispariția prematură a celei ce a fost
HAȚEGAN ELENA,
mamă și bunică iubitoare. Odată cu plecarea ta ai lăsat un gol incomensurabil în inimile noastre. Cu nețărmurită dragoste fiul MIHAI ȘARLEA cu familia.

Aducem mulțumirile noastre, tuturor celor care prin prezență, flori și condoleanțe, au fost alături de noi, la trecerea în eternitate a iubitului nostru soț, tată, socru și bunic,
BETEA LAZĂR.
Dumnezeu să dea odihnă veșnică și iertare sufletului său bun și nobil. Familiile îndoliate BETEA și GALYA. (3996)

Împărtășim durerea familiei Mihai Șarlea acum când se despart de o mamă și bunică iubitoare. Dumnezeu să o odihnească. Familia D. Zăvoianu.

✝ COMEMORĂRI ✝

Se împlinește un an de la despărțirea de iubitul nostru soț, tată, bunic, străbunic,
GALU IOAN,
din PECICA. Dumnezeu să-l odihnească în pace și liniște! Familia îndoliată.

Azi, 1 martie, se împlinesc 9 ani de când a plecat dintre noi, bunul nostru tată, socru și bunic,

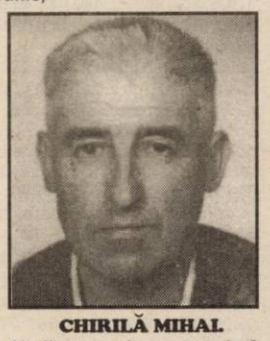

CHIRILĂ MIHAL
Ne lipsește dragostea și sfaturile tale, dragă bunule. Nu te vom uita niciodată! Nepoții MIHAI și FLORIN CHIRILĂ. (4008)

Un gând pios, o rugăciune, lacrimi, acum când ar fi trebuit să-ți spunem „La mulți ani!", de ziua ta,
MIA ANGHEL,
noi ne-ndreptăm pașii spre mormântul tău și-l rugăm pe bunul Dumnezeu să te odihnească în pace, suflet blând! Colectivul Grădiniței PP14, Arad. (4005)

Cu durere anunțăm că s-au scurs 3 ani de când a plecat spre veșnicie cel care a fost soț, tată, socru și bunic iubitor,
CIUPULIGĂ ILIE,
din CURTICI. O rugăciune înălțăm la cer spre pomenirea ta, rugând pe bunul Dumnezeu odihnă ca să-ți dea. Soția FLOAREA, copiii NICUȘOR, FLORICA, PETRUȚA, LILIANA, cu familiile lor.

Azi, la 4 ani de când ai plecat de la noi, îți aducem flori, lumânări aprinse și un mărțișor, dragă mami

SABADÎȘ ANA.
Dumnezeu să te odihnească în pace! COSTEL, DORU și DANIELA. (3992)

Pios omagiu, duioase amintiri la 3 ani de la despărțirea de mama și bunica noastră
GÎD ANA,
din MIȘCA. Vei rămâne veșnic în inimile noastre! Fiul TEODOR, nora VICTORIA, nepoatele COSMINA și OFELIA. (34849

Informăm pe cei care au cunoscut-o pe

SOBOL ELENA,
născută BAICAN, în CHIȘINEU CRIȘ, că astăzi, 1 martie 2004, se împlinește un an de când a trecut în veșnicie. Cu acest prilej un pios omagiu din partea soțului și familiei. (3609)

Astăzi, 1 martie, se împlinesc 16 ani de când Dumnezeu l-a chemat pe cel cea a fost
MIHUȚA SAVU (SĂVULICĂ).
Neștearsă-i va fi amintirea pentru cei ce l-am iubit și prețuit. Soția SIDA, copiii și nepoții din ARAD și CHICAGO. (3871)

Cu durere anunțăm că la 1 martie se împlinesc 2 ani de când dragul nostru
THEIMER FRANCISC
a decedat. Îl plâng: soția IULIANA, sora MARIANA, fratele ERNEST. (3945)

O lumânare aprinsă, o rugăciune, un mărțișor, lacrimi și un gând pios, azi, când ai fi împlinit vârsta de 46 de ani, draga noastră
MIA ANGHEL.
În loc să-ți spunem „La mulți ani!", ne rugăm la bunul Dumnezeu să-ți vegheze somnul dulce. Vei rămâne veșnic în inimile noastre: fiul CRISTI, NICU, DELIA, LIA și ARSA. (3953)

✝ SERVICII FUNERARE ✝

IN MEMORIAM "KUKI"
SERVICII FUNERARE COMPLETE
Str. M Eminescu Nr.4
în curte
Tel: 211.929 - 0723.343.964
MAGAZIN DESCHIS LA ORICE ORĂ
OFERĂ:
- **SICRIE** 10 modele de la 900.000 - 3.400.000
- **SICRIE LUX** 6 modele de la 3.600.000-22.500.000

Mânere. Șuruburi, prosoape, lumânări, colaci și colivă
- **LENJERIE** 10 modele de la 350.000 - 2.000.000

Apelând la serviciile noastre (spălat, îmbrăcat, formolizat și transport) BENEFICIAȚI DE 20% REDUCERE LA SICRIU
GRATUIT Transportul sicriului la domiciliu
Transport Intern și Internațional
Se poate plăti și după ridicarea ajutorului de înmormântare

RO STYL COMPANY
SERVICII FUNERARE COMPLETE
Magazin deschis și noaptea
ARAD STR. M. EMINESCU 22
peste drum de ARTEX
Tel. 214.422, 0744.690.121
ACCESORII FUNERARE
Pentru că **suntem producători de sicrie** nu simpli comercianți, **PUTEM FACE O REDUCERE REALĂ de 40% LA SICRIU,** clienților care fac toate serviciile cu firma.
PLATA ȘI DUPĂ ÎNCASAREA AJUTORULUI DE ÎNMORMÂNTARE.
TRANSPORT intern și internațional.

FOARTE AVANTAJOS

VÂNZARE SEDIU, HALĂ INDUSTRIALĂ, DEPOZITE ŞI PLATFORMĂ BETONATĂ ÎN SUPRAFAŢĂ TOTALĂ DE 10.389 MP.

SC EXPERT SA Arad în calitate de lichidator al SC INDCOOP SA ARAD, anunţă vânzarea, în conformitate cu prevederile Legii 64/1995 republicată, prin licitaţie publică, deschisă, cu strigare, fără preselecţie şi fără supralicitaţie, a activului **SEDIU, HALĂ INDUSTRIALĂ, DEPOZITE ŞI PLATFORMĂ BETONATĂ ÎN SUPRAFAŢĂ TOTALĂ DE 10.389 MP.**

PREŢUL DE PORNIRE ÎN LICITAŢIE VA FI DE **200.000 EURO** LA CARE SE ADAUGĂ TVA (19%).
Activul este amplasat în Arad, Calea Bodrogului, nr. 10, putând fi vizitat zilnic între orele 9,00-14,00.
Caietul de sarcini cuprinzând descrierea activului şi regulamentul de desfăşurare al licitaţiilor se poate consulta zilnic între orele 9,00 - 14,00 la sediul SC EXPERT SA din Arad, str. Bolintineanu, nr. 5.
Licitaţia pentru activul din prezentul anunţ va avea loc în data de 22.03.2004, ora 12,00 la sediul SC EXPERT SA din Arad, str. Bolintineanu, nr. 5.
Achiziţionarea caietului de sarcini, înscrierea, achitarea taxei de participare şi a garanţiei pot fi efectuate până la data de 19.03.2004, ora 15,00.
În caz de neadjudecare licitaţia va fi reluată după o publicitate prealabilă.
Informaţii suplimentare cu privire la activ şi desfăşurarea licitaţiei pot fi obţinute la sediul lichidatorului SC EXPERT SA sau prin telefoanele 0257-259.740, 0722-343.784 - MOT MARIUS, 0721-921.042 FAUR VIOREL.

(C.A.596/2003)

Delta

FIRMA PE CARE ÎN POŢI PERMITE

Lider national pe piata produselor pentru amenajari interioare, cu cea mai extinsa retea de magazine si o oferta de peste 10.000 de produse.

ANGAJEAZA PENTRU SUCURSALA ARAD

Key Account Representative(Cod

RESPONSABILITATI	CERINTE	SE OFERA
Vanzarea si promovarea produselor si solutiilor Delta catre parteneri(arhitecti, firme de constructii si proiectare)	Studii superioare tehnice sau economice	Oportunitatea construirii carierei intr-o companie de succes
Extinderea retelei de vanzari si a portofoliului de parteneri	Experienta relevanta in vanzari	Cursuri de instruire
Coordonarea relatiei cu firmele partenere	Cunostinte operare PC	Pachet salarial atractiv: telefon mobil,masina
Indeplinirea obiectivelor de vanzari	Permis de conducere categoria B	

(3928526)

Persoanele interesate sunt rugate sa transmita CV+ scrisoare de intentie(specificand codul postului pentru care candideaza)la numarul de fax 0257/273.430 sau 021/331.36.86 sau la e-mailhoffice@deltadr.ro pana la data de 10.03.04
Doar candidatii selectati vor fi contactati

TIPOGRAFIA Mediagraf

Angajează

electromecanic
(maşinist) rotativă pentru ziar.

Informaţii telefon 250.902
fax 250.920
zilnic 8,00-15,00.

EXPERT SA Arad în calitate de lichidator al SC INDCOOP SA Arad vinde la licitaţia publică din data de **22.03.2004** ora 10,00 următoarele categorii de bunuri:

- maşini unelte (prese cu excentric de 25 TO, 40 TO şi 100 TO, maşini de găurit G 13)
- maşini de tâmplărie (maşini de şlefuit, maşina de găurit multiplu, freza cu ax superior, circular pendul, maşina de copiat piese lemn HEMPELL, maşini de ascuţit scule)
- maşini de injectat mase plastice
- alte mijloace fixe (electrocompresoare, bancuri de lucru, planşete desen, birouri, scaune, dulapuri lemn şi metalice, maşini de scris, maşini de cusut industriale, etc.).
- semifabricate tâmplărie picioare pt. seturi berărie (cca. 500 seturi)
- produse semifinite tâmplărie comode, banchete cu spătar
- diverse obiecte de inventar.

Preţurile sunt reduse cu 10% faţă de licitaţia anterioară.
Lista completă a bunurilor scoase la licitaţie este afişată la sediul SC INDCOOP SA din Arad, Calea Bodrogului, nr. 10. Relaţii suplimentare la tel. 0721-921.042 sau 0257-259.740. Licitaţia se va desfăşura la sediul SC INDCOOP SA Arad.

(C.A.596/2003)

SC EXPERT SA Arad

În calitate de lichidator al debitoarei **BSF TRADE SRL Arad**, numit prin încheierea judecatorului sindic nr.1009/02.11.2000, dată în dosarul de faliment nr. 3835/2000, aflat pe rolul Tribunalului Arad, scoate la vânzare prin licitaţie publică cu strigare următoarele bunuri:

Descrierea bunului	Pret de pornire
Autoturism **DAEWOO ESPERO** CD MT/AC/PS/ABS culoare ALB CASABLANCA, an fabricaţie 1997, şasiu KLAJF1981VB198900 motor 243185,125.000 km, avariat prin tamponare (portiera faţă şi aripa faţă dreapta necesită înlocuire)	116.531.840 lei + TVA = 138.672.890 lei

Licitaţia va avea loc în ziua de **Vineri, 19 Martie, 2004 orele 11.00**, la sediul lichidatorului EXPERT SA din Arad, str. Bolintineanu nr.5 (colţ cu blv. Vasile Milea). Pentru a fi admişi la licitaţie, participanţii trebuie să achite în prealabil o garanţie de participare egală cu 10% din preţul de pornire. În caz de neadjudecare, garanţia se returnează. Persoana de contact pentru relaţii suplimentare şi organizarea vizionarii bunurilor: Dl. Nicolae Gheranescu (tel. 0257-259740 sau 0722-666740).

(C.A.596/2003)

S.C. CONSTAR S.A. ARAD
B-dul Ştefan Augustin Doinaş 14; J02/139/1991; CUI: 1705069; Cap. soc. 60.450.225.000 lei - int. vărsat

CONVOCATOR

Preşedintele Consiliului de Administraţie al **S.C. CONSTAR S.A. Arad convoacă Adunarea Generală Ordinară a Acţionarilor** S.C. CONSTAR S.A. la data de **23 martie 2004, orele 10,30**, în sala de conferinţe a Casei de Cultură a Sindicatelor Arad, str. Corneliu Coposu nr. 8 bis, cu următoarea

Ordine de zi

1) Aprobarea bilanţului şi a contului de profit şi de pierderi după audierea rapoartelor Consiliului de Administraţie şi Comisiei de Cenzori cu privire la activitatea societăţii în anul 2003;
2) Aprobarea bugetului de venituri şi cheltuieli pentru anul 2004;
3) Prelungirea mandatului actualului Consiliu de Administraţie;
4) Diverse.

La Adunarea Generală pot participa acţionarii înregistraţi în Registrul Acţionarilor la data de referinţă 09 martie 2004.

Formularele de procuri speciale de reprezentare, precum şi informaţii suplimentare se pot obţine la sediul S.C. CONSTAR S.A. Arad, B-dul Ştefan Augustin Doinaş nr. 14, începând cu data de 09.03.2004.

Preşedintele Consiliului de Administraţie
Ing. LUCA LIVIU

(3928530)

ATENŢIE AGRICULTORI!

PRODAGRO BIAN

S.C. PRODAGRO BIAN S.R.L., ARAD str. Bicaz nr. 6 pune la dispoziţia clienţilor întreaga gamă de seminţe, îngrăşăminte, pesticide, stimulatori, literatură de specialitate necesare în campania de primăvară 2004, astfel:

★ **Sămânţă de porumb - marca PIONEER - LA PREŢ PROMOŢIONAL PÂNĂ LA 31.03.2004**
★ **Seminţe de floarea-soarelui, soia, mazăre, lucernă, ovăz, ghizdei, trifoi, alte plante furajere pentru păşuni şi fâneţe, gazon, seminţe de legume import Ungaria şi soiuri româneşti etc.**
★ **Erbicide pentru porumb, floarea-soarelui, soia, grâu, orz, lucernă, legume.**
★ **Fungicide şi insecticide pentru legume în răsadniţe, sere, solarii şi câmp.**

NOU ! NOU ! NOU !

Oferă subdistribuţie firmelor autorizate în vânzarea de seminţe şi pesticide

DE SEZON !

- **Oferim substanţe pentru tratamentul de iarnă al pomilor fructiferi: Polisulfură de bariu, Oleodiazol, Oleocarbetox, Piatră vânătă.**
- **Produse pentru răsadniţe: Previcur, Captadin, Sinoratox 5G, Sintogril.**

Vă stăm la dispoziţie prin magazinele din Arad: Piaţa Mihai Viteazu, Aradul Nou, Pecica, Nădlac, Chişineu Criş, Beliu, Tîrnova, Ineu, Cermei, Sebiş, Gurahonţ, Lipova, Vărădia de Mureş.

INFORMAŢII LA TELEFON: 0257/288.000, 0257/288.100

(C.A.85/2004)

C O N V O C A R E A

Adunării Generale Ordinare a Acţionarilor Societăţii Comerciale Agromec S.A. Arad

Administratorul unic al Societăţii Comerciale Agromec S. A. Arad, înregistrat la O. R. C. sub numărul J02/442/1991 având codul unic de înregistrare: 3605694, convoacă Adunarea Generală Ordinară a Acţionarilor, pentru data de **25.03.2004, ora 14,00**, la sediul societăţii din Arad, str. Ştefan Zarie nr. 65, pentru toţi acţionarii înregistraţi la Registrul Acţionarilor la sfârşitul zilei de 10.03.2004, considerată ca dată de referinţă.

Adunarea Generală ordinară a acţionarilor va avea următoarea ordine de zi:

1. Discutarea şi aprobarea Raportului de gestiune al Administratorului unic pentru exerciţiul financiar 2003
2. Discutarea şi aprobarea Bilanţului Contabil şi a contului de profit şi pierdere pentru exerciţiul financiar 2003
3. Discutarea şi aprobarea Raportului Comisiei de Cenzori pentru exerciţiul financiar 2003
4. Aprobarea Bugetului de venituri şi cheltuieli pentru anul 2004
5. Aprobarea prescrierii dividendelor neridicate pentru anul 2000
6. Diverse

În situaţia neîndeplinirii condiţiilor statutar legale de cvorum în data de 25.03.2004 Adunarea Generală Ordinară a Acţionarilor este convocată pentru data de 26.03.2004 în acelaşi loc şi aceeaşi oră.

INFORMAŢII SUPLIMENTARE LA TELEFON: 0257-288.175 ÎNTRE ORELE 8-10.

Administrator unic al S. C. AGROMEC S. A. ARAD - sing. Bucşa Viorel

(3928531)

S.C. MODA S.A. ARAD

Convoacă ADUNAREA GENERALĂ A ACŢIONARILOR în data de 19.03.2004, orele 16,00, la Sala Palatului Cultural Arad,

cu următoarea Ordine de zi

1. Prezentarea, discutarea şi aprobarea Raportului de gestiune al Consiliului de Administraţie pe anul 2003
2. Prezentarea, discutarea şi aprobarea Raportului Comisiei de Cenzori pe anul 2003
3. Prezentarea, aprobarea rezultatelor reevaluării imobilizărilor corporale
4. Prezentarea, discutarea şi aprobarea Bilanţului contabil şi contului de profit şi pierdere pe anul 2003; stabilirea dividendelor pentru anul 2003
5. Prezentarea, discutarea şi aprobarea Bugetului de venituri şi cheltuieli, a investiţiilor ce urmează a fi realizate de unitate în anul 2004
6. Completarea Consiliului de Administraţie cu încă 2 membri
7. Împuternicirea Directorului General al Societăţii de a angaja societatea în vederea contractării de credite bancare şi scrisori de garanţie.
8. Diverse.

Acţionarii pot participa la A. G. A. direct sau prin reprezentanţi desemnaţi pe baza unei procuri speciale.
Materialele privind Ordinea de zi a şedinţei pot fi consultate la sediul unităţii.

În caz de neîntrunire a cvorumului prevăzut în actul constitutiv se va ţine a doua Adunare Generală a Acţionarilor în data de 22.03.2004 la Sala Palatului Cultural Arad, ora 16,00, cu aceeaşi Ordine de zi.

Preşedinte Consiliul de Administraţie Director general, ing. Fufezan Monica Diana

(4127387)

KENVELO anywhere

Reprezentant în România al firmei KENVELO
angajează pentru viitorul său magazin de îmbrăcăminte, încălţăminte şi accesorii pentru tineret, din ARAD, următoarele categorii de personal:

- Vânzători
- Casieri
- Gestionari depozit

Cerinţe pentru toate poziţiile:
- domiciliu stabil în Arad
- experienţă minim 1 an
- cunoştinţe de limba engleză

Aşteptăm C.V.-urile dvs. la fax: 021/327.75.18 sau e-mail: hr_romania@kenvelo.com

(3928516)

Banca Comercială Carpatica S.A.

Sucursala Arad
cu sediul pe Calea 6 Vânători nr. 2-4

angajează
Administrator Credite

în următoarele condiţii:
- **studii superioare economice**
- **experienţă în domeniul creditării de minim 2 ani**
- **bune abilităţi de comunicare, spirit organizatoric, iniţiativă**

Cei interesaţi sunt rugaţi să transmită CV-ul însoţit de scrisoarea de intenţie la nr. de fax: 0257/252.959, sau la sediul sucursalei, până în data de 09.03.2004.

(c.34/2004)

În perioada 1-8 Martie MODA vine cu o super ofertă! Cadouri speciale de Mărţişor şi Ziua Femeii

Jachete - 100.000 lei
Fuste, bluze - 50.000 lei

Produse moderne de calitate, la preţuri incredibile
La magazinul MODA din Piaţa Spitalului
Profită de reducerile substanţiale de preţuri.

(3928504)

ÎNCHIRIEM SPATIU COMERCIAL ULTRACENTRAL, COMPLET AMENAJAT situat pe Bd. REVOLUTIEI lângă farmacia Sensiblu. Telefon 0744.507.211
(c.53/2004)

(c.806/2003)

MEDIASOFT
Arad, str.Av.Ioan Sava nr.5, tel/fax 0257-255.886
Centru de Formare Profesională-Medierea Muncii
Organizează CURSURI
1.Operator calculator şi reţele de calculatoare (iniţiere Windows, Word, Internet, baze de date) din 12.03.2004 dimineaţa şi 05.03.2004 după masa
2.Contabilitate - din 09.05.2004 dupa masa (teorie, practică- întocmire documente, AGS Pro)
3.Secretariat computerizat - 10.03.2004- după masa (tehnoredactare **Word,** utilizare **Internet**)
4.Utilizare Excel (tabele)- 11.03.2004 - dimineaţa
5.Proiectare asistată (AutoCad) - 06.03.2004
6.Programator ajutor(Access) - 01.04.04 după masa
7.PowerPoint, HTML - 01.04.2004 după masa (creare pagini Web-Html, prezentări PowerPoint)
8.Limba engleză - 04.03.2004 - după masa
Diplome avizate de Ministerul Educaţiei şi Cercetării.
Servicii de mediere a *FORTEI DE MUNCĂ*
(4127270)

PODELE LAMINATE
în peste 25 de culori, cu folia izolantă de 3 mm GRATIS...
de la **165.000** lei/mp + TVA
MATROS 2000
OFERTĂ SPECIALĂ
trafic intens 7 mm
196.000 lei/mp + TVA
STOC LIMITAT!
Tel: 0257-349.888, 0744.755.786
Arad, Calea Aurel Vlaicu nr. 28-32
(înainte de stadionul UTA - fosta şcoală de şoferi)
(c.879/2003)

TÂMPLĂRIE PVC cu GEAM TERMOPAN CALITATE GERMANĂ GEALAN Fenster-Systeme
ACUM ŞI CU PLATA ÎN RATE
Telefon: 0257-213.145, 0788.391.769
ARAD, STR. CAIUS IACOB BL.R
FOSTUL Mag. CĂMINUL (lângă BANC POST)
CEL MAI BUN! CEL MAI IEFTIN!
(c.64/2004)

S.C. STUDIO FRG S.R.L.
Relaţii la sediul din:
VLADIMIREŞCU, Str. Gării nr. 59
Tel. 0257-514.931, 0740.189.599
Execută la comandă
- ferestre din lemn stratificat pentru geam termopan
- uşi interioare, exterioare
- scări interioare din lemn
- mobilier din lemn masiv sau PAL melaminat
- podele, lambriuri

(3928442)

RATE PE LOC ÎN MAGAZIN
FĂRĂ GIRANT sau FĂRĂ AVANS
DEPOZITUL DE CALCULATOARE
PREŢURI
aşa cum ţi-ai dorit
Str. Ştefan Augustin Doinaş, nr. 2-4, tel: 0257/228.844
www.depozituldecalculatoare.ro arad@depozituldecalculatoare.ro
(3928528)

S.C."CONSTAR" S.A. ARAD
B-dul St. A.Doinaş,nr.14;J02/139/1991;CUI:1705069;Cap. soc. 60.450.225.000 lei-int.vărsat

CONVOCATOR

Preşedintele Consiliului de Administraţie al **S.C. " CONSTAR " S.A. ARAD convoacă Adunarea Generală Extraordinară a Acţionarilor** S.C. "CONSTAR" S.A. la data de 23 martie 2004, orele 10:00, în Sala de conferinţe a Casei de Cultură a Sindicatelor Arad, str. Corneliu Coposu, nr. 8 bis, cu următoarea

ORDINE DE ZI

I) Modificarea Actului constitutiv al societăţii ca urmare a închiderii acesteia prin fianalizarea Ofertei Publice Obligatorii autorizate de către CNVM, după cum urmează:
a) modificarea art 2 alin 2 astfel : "S.C."CONSTAR"S.A. este societate închisă."
b) modificarea art. 12 alin 3 : " Cesiunea acţiunilor se va putea face, fie prin act autentic, fie prin contract sub semnătură privată care va purta semnătura autorizată şi ştampila cedentului şi a cesionarului, în cazul persoanelor juridice, iar în cazul persoanelor fizice, acest contract va fi semnat în faţa unui administrator al societăţii. In toate cazurile, cesiunea este opozabilă societăţii numai după înregistrarea actului de cesiune la societate-pe cheltuiala acţionarilor- în registrul de evidenţă a acestora. "
II) Aprobarea înfiinţării/desfiinţării unor puncte de lucru;
III) Diverse.

La Adunarea Generală pot participa acţionarii înregistraţi în Registrul Acţionarilor la data de referinţă 09 martie 2004.

Formularele de procuri speciale de reprezentare , precum şi informaţii suplimentare se pot obţine de la sediul S.C. "CONSTAR" S.A. - Arad, B-dul Ştefan Augustin Doinaş, nr. 14, începând cu data de 09.03.2004.

Preşedintele Consiliului de Administraţie - ing. Luca Liviu
(3928530)

SANPAOLO IMI BANK
Depozit la termen
între 12 și 36 de luni
Cu plata dobânzii lunar
18% p.a. - DOBÂNDĂ ÎN PRIMA LUNĂ
Informații suplimentare
ARAD, B-dul Revoluției nr. 88
TELEFON : 284.888 ; FAX : 285.202

ADEVĂRUL

Cotidian independent Arad

ARIS-SA
Partenerul întreprinzătorilor care se respectă
s.c. ARIS s.a. Arad
Calea Victoriei 33-35
Fax: 250.675
Tel: 256.488 257.337

Anul XVI, nr. 4151 | 20 pagini | MARȚI, 2 MARTIE 2004 | 6.000 lei
adevarul@arad.ro; adv.pub@arad.ro | http://adevarul.arad.ro
Publicație auditată de BRAT | Tiraj mediu zilnic vândut: 28 134

Omisiuni calculate

D. Zăvoianu

În ultimii ani au existat în societatea românească încercări disperate de anihilare a oricărui sentiment patriotic prin ridiculizarea trecutului istoric, a marilor personalități, a discreditării valorii unor creații artistice și științifice. Acest lucru s-a datorat atât faptului că o parte din intelectualitatea noastră contemporană s-a înstrăinat de originile ei, unii datorită unor motive întemeiate, alții devenind slujitori ai unor idei străine sau chiar în solda unor forțe alogene. Au fost apoi străinii de etnia română care au avut tot interesul să mineze fundamentul național românesc, propunând în locul acestei fundații solide un moloz din nume care să le slujească scopurile iredentiste și destabilizatoare. Sub umbrela largă a luptei împotriva comunismului, xenofobiei, antisemitismului au fost dărâmate sau puse sub semnul îndoielii toate creațiile, simbolurile și personalitățile românești din perioada 1944-1989, tot ceea ce a avut legătură cu ideile socialiste, comuniste, dar odată cu ele s-a încercat înlăturarea a tot ceea ce e românesc.

Această acțiune de demolare a valorilor românești a fost posibilă și datorită accederii la funcții de conducere și de decizie politică după 1989 a unor persoane fără cultură care au putut fi ușor manipulate de anumite forțe ostile. Este cazul și în Arad care, deși are o populație imens majoritară românească, a fost scena unor acțiuni de acest fel. A fost desființată astfel, singura piață care purta numele „Unirii" fără să i se mai atribuie altei piețe importante această denumire, care este simbol trecut, prezent și viitor nu numai pentru Arad, unde s-a organizat și de unde a pornit această acțiune istorică, ci constituie piatra de temelie a României contemporane. Deși s-au făcut nemeroase schimbări ale denumirilor unor străzi, câștig nu a avut elementul românesc ci cel elogen, prin faptul că au apărut nume neromânești, care nu spun nimic și nu au nici o relevanță deosebită.

(Continuare în pagina 6)

Mariajul dintre UTA și firma Locic se amână

Foto: V. Musca

Când toată lumea aștepta știrea zilei, cum că firma „Locic" a preluat pachetul majoritar de la F.C.UTA, ne-am lovit de o surpriză. Pe la colțuri se vorbea, deja, că președintele Călin Chișbora nu s-a înțeles, nici acum, cu Marius Locic, în privința condițiilor prin care va fi preluat clubul, iar confirmarea am avut-o, ieri, în sala 70 a Primăriei. Totul pleacă, se pare, de la pretențiile creditorilor, care vor să-și recupereze banii, iar discuțiile nu s-au putut finaliza, pentru că există câteva proceduri peste care nu se poate trece prea ușor. Probabil că o parte dorește ceva, iar cealaltă, altceva.

Amânarea sentinței

Ieri, pe parcursul mai multor ore, în biroul primarului Dorel Popa s-au purtat discuții între cele două părți. De la UTA au participat Călin Chișbora, Nicolae Dehelean și Nicolae Calmore, iar pe partea cealaltă a baricadei s-au aflat Marius Locic, patronul bucureștean, plus încă doi reprezentanți ai firmei Locic. De față s-au mai aflat antrenorul Ilie Stan, probabilul președinte Flavius Măduța și, bineînțeles, primarul Popa.

Leo Sfâra
Călin Mnerie
Daniel Scridon

(Continuare în pagina 12)

Aradul a fost și va rămâne un spațiu politic de dreapta

Interviu cu dl. Mihăiță Calimente, vicepreședinte al PNL Arad

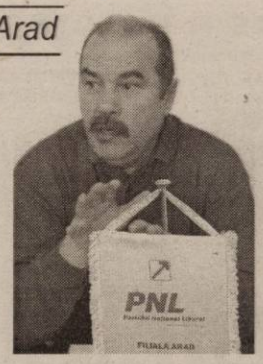

– Chiar tot ce face administrația locală este de criticat, domnule Calimente?

– În mod normal, ceea ce face administrația este mai important pentru cetățean decât disputele politice. Însă, atunci când avem de-a face cu o administrație gen Dorel Popa, pe care o consider cea mai dezamăgitoare din ultimii 14 ani, este normal să o și criticăm.

– De ce nu ar fi în interesul arădenilor un bulevard modernizat?

– Este în interesul arădenilor un bulevard modernizat, numai că problema pe care am pus-o noi era cea a priorităților. Atâta timp cât ai spitalele care au nevoie de modernizări, Teatrul de Stat și alte clădiri monumentale ale căror fațade stau să cadă, canalizările nerezolvate în cartiere, străzi neasfaltate cu sutele, sigur că trotuarele nu reprezintă o problemă prioritară.

A consemnat,
Ștefan Tabuia

(Continuare în pagina 11)

Elevii au cuvântul
Pag. 10

STIHL®
Pentru orice motofierăstrău cumpărat în februarie primiți:
1 lanț
1 litru ulei
(c.p. 69/2004)
SC FOX IMPEX SRL
ARAD, CALEA TIMIȘORII NR. 11
TEL/FAX 278474

Greva ceferiștilor

Peste 8.000 de călători au așteptat reluarea traficului

Pag. 5

St. Matyas

Dosar finalizat de Parchetul Național Anticorupție

Avocata arădeană Flavia Șaitiș va fi judecată pentru trafic de influență

Parchetul Național Anticorupție a finalizat, ieri, cercetările, în dosarul avocatei arădene **Flavia Șaitiș**, acuzată de comiterea infracțiunii de **trafic de influență. Gabriela Neagu**, purtător de cuvânt în cadrul P.N.A., informează: **„Dosarul va fi remis, spre judecare, în cel mai scurt timp, Tribunalului Arad. Avocata Șaitiș este acuzată de comiterea infracțiunii de trafic de influență, aceasta primind, în schimbul unor intervenții, suma de 10.000 de mărci germane."**

Cercetările Parchetului Național Anticorupție au început anul trecut, în luna august. Din surse neoficiale, am aflat că acestea au demarat în urma unui denunț. Dar iată ce declară însăși **Flavia Șaitiș**, avocata incriminată, care în anul 1998, când s-au petrecut faptele de care este acuzată, era magistrat - judecător în cadrul Judecătoriei orașului Ineu: **„Am fost audiată, este adevărat, în urma unui denunț al lui Constantin Buzincu, fostul director al Băncii Comerciale Române - Filiala Pâncota. Acesta a declarat că familia lui, respectiv el și soția, mi-au dat, în 1998, suma de 10.000 de mărci germane, pentru a interveni pe lângă colegii mei de breaslă din Arad, respectiv Timișoara, spre rezolvarea unui dosar în care era cercetat. Dacă îmi amintesc bine, Buzincu era atunci arestat, iar în final chiar condamnat pentru comiterea infracțiunilor de înșelăciune și abuz în serviciu. În fine, acum, după șase ani, a venit și mi-a solicitat să-i restitui acele zece mii de mărci germane, că altfel mă denunță. Un șantaj ordinar. Dar nu vreau să insist, amănuntele sunt sordide și nu consider că merită atâta atenție. În ceea ce mă privește, voi răspunde tuturor întrebărilor care-mi vor fi puse, fiind gata să-mi demonstrez, cu probe, neimplicarea."**

La ora actuală, avocata Flavia Șaitiș este membră a Baroului de Avocați Arad, în care s-a înscris în urmă cu patru ani și jumătate.

Eugenia Pantea

S.C. ASIROM S.A.
ASIROM
În cadrul campaniei promoționale „AVEREA TA" pentru achiziționarea asigurărilor în pachet se oferă următoarele reduceri:

ASIGURAREA CLĂDIRILOR	- reducere de 40%
ASIGURAREA BUNURILOR GOSPODĂREȘTI	- reducere de 30%
ASIGURAREA CASCO	- reducere de maxim 20%

Perioada de derulare 23.02.2004 - 11.04.2004

Vindem
Hârtie de împachetat
la sediul ziarului
ADEVĂRUL
din B-dul Revoluției nr. 81.

Old gallery
STR. CICIO POP NR. 19
22 SPATII COMERCIALE DE ÎNCHIRIAT
Old gallery
STR. CICIO POP NR. 19

Meditația zilei

Mai bine să greșești împreună cu șeful, decât să ai dreptate împotriva șefului.

„Adevărul" vă ascultă

La telefonul dimineții, 280944, între orele 9,00-12,00

Chei găsite

O cititoare a ziarului nostru a găsit ieri o legătură cu patru chei de mașină, în zona blocurilor din str. Traian Moșoiu. Ca semn distinctiv, de chei era atașat un breloc pe care erau înscrise cifrele 6228. Obiectele pot fi recuperate de la domiciliul persoanei care le-a găsit, **telefon 250.579**.

● **Iuliu Brad,** domiciliat în Sânicolaul Mic, str. Steagului nr. 20, sugerează autorităților locale să trimită în zonă niște specialiști în arhitectură. **„Ieri dimineață au venit pe stradă doi gardieni care ne-au spus că dacă în câteva zile nu ne săpăm șanțurile din fața caselor ne amendează. Ar fi bine ca înainte de a ne amenda, primarul să trimită în zonă un arhitect care să ne spună clar pe unde trebuie efectuate săpăturile deoarece pe locul vechilor șanțuri s-a introdus rețeaua de telecomunicații. Este bine să sape fiecare cum îl taie capul?!"**

Redactor de serviciu M.P.

La telefonul după-amiezii, 280944, între orele 15.00-18.00

Taxe peste taxe

Lenuța Stan este nemulțumită de decizia Consiliului Local Municipal de a percepe taxe pentru ocuparea domeniului public cu materiale de construcții în cazul în care ai toate autorizațiile pentru ridicarea unei locuințe. **„E o bătaie de joc. Nu mai știu cum să stoarcă banii de pe noi...Ei nu au nici o obligație față de cetățeni, numai noi față de ei. Am plătit 25 de milioane de lei pentru autorizațiile de construcție și ei îmi percep taxă de ocupare a spațiului din fața casei",** spune dezamăgită d.na Stan.

Becuri aprinse în plină zi

Mai mulți cetățeni ne-au sunat la redacție nemulțumiți de faptul că ELectrica menține becurile la stâlpi aprinse și în timpul zilei, în cartierul Confecții, zona Podgoria și întreaga str. Iuliu Maniu.

Redactor de serviciu, M.P.

Utilitare

PIEȚE, TÂRGURI

Astăzi este zi de piață la Sebiș, Almaș, Apateu, Șemlac, Sântana, Șilindia, Vârfurile. Târguri săptămânale se desfășoară astăzi la Chișineu Criș, Almaș, Șilindia și Vârfurile.

Mâine, miercuri, va fi zi de piață la Pâncota, Beliu, Buteni, Șiclău, Macea, Vânători, Pecica, Șiria și zi de târg la Beliu și Buteni.

PRIMĂRIA MUNICIPIULUI

Program de relații cu publicul (camera 5) luni-miercuri-vineri între orele 8-12; marți-joi între orele 8-12; 15-17 - tel. 284.744, tel. centrală 281.850.

FARMACII DE SERVICIU

Farmacia **REMEDIUM** Arad, B-dul Revoluției nr. 52-54. Program luni-vineri: 7,30-20,00; sâmbătă 8,00-14,00. Telefon 233.195. Eliberează medicamente compensate și gratuite.

Farmacia **„ALEXANDRA"**, str. Tribunul Dobra, nr. 24 (stația tramvai Boul Roșu), tel. 282.062. Program luni-vineri: 7-22; sâmbăta: 8-18; duminica: 9-15. Eliberează medicamente compensate și gratuite

Farmacia **„OMNIAFARM"**, Calea Aurel Vlaicu, Bl. Z28, cu program zilnic de la orele 8,00-22,00. Telefon 271.724. Eliberează rețete gratuite și compensate.

Farmacia **„MELISSA"** - medicamente alopate și homeopate. Onorăm și rețete gratuite și compensate. Tel. 219588, Micălaca, str. Abrud nr. 80, bl. 219. Orar: luni - vineri 8-20; sâmbăta: 9-16.

URGENȚE STOMATOLOGICE

Cabinetul de pe str. Crișan (în spate la Gionelli) are program non-stop. Telefon: 253794.

UROLOGIE

Cabinet urologie (în clădirea Policlinicii Municipale). Program zilnic, inclusiv sâmbăta, între orele 9-12, telefon 213036.

DISPENSAR VETERINAR

Dispensarul veterinar din Aradul Nou efectuează zilnic, orele 8-16 (sâmbăta 8-12 și duminica) examen trichineloscopic, vaccinări antirabice și sterilizări câini-pisici, însămânțări artificiale. Telefon 287.298

Dispensarul veterinar din Curtici: examen trichineloscopic, vaccinări, tratamente, consultații, la toate speciile de animale. Telefon 464.145

ÎNTRERUPERI CURENT

Marți, 2 martie, orele 9-14: Bd. Revoluției 33-49 și 38-44, I. Mureșan 1-15

Miercuri, 3 martie, orele 9,30-12: SC Edil Construct - str. L. Rebreanu; **11,30-14:** Cartier Vlaicu Bl. 7, 9, 10, 10A, 11, 12, 13, 14; **9-14:** Bd. V. Milea 39-45

CITIRE APOMETRE

Marți, 2 martie: Calea Timișoarei, I. P. Pincio, I. Basarab, M. Tabacovici, Titan, G. Augustin, D. Coresi, Petalelor, Gutuilor, N. Horga, C. Pavelescu, Bobâlna, Macului, Posada, Ficusului, Piersicilor, Nalbei, Movilei, T. Mariș, Trifoiului, Mușcatei, Sunătoarei, Constituției, Coloniștilor, Luminii, Molidului, Bagdazar, Coltișor, Ogorului, Ștean cel Mare, Stan Dragu, Guttenbrun, Arinului, Zimbrului, Castanilor, Popa Șapcă, Ana Ipătescu, Agricultorilor, Livezilor, Munteniei, Timișului

ADMINISTRAȚIA FINANȚELOR PUBLICE

Administrația Finanțelor Publice a municipiului Arad: Asistență contribuabili (impozitul pe venitul global) - telefon 280633, 280733, int. 198 (persoane fizice) și 125 (persoane juridice) între orele 8,00-12,00. Informații suplimentare la www.finantearad.ro

TELEFOANE DE URGENȚĂ

POMPIERI 981; 251.212

AMBULANȚĂ ARAD - 961 sau 251.313

POLIȚIE: 955

Numărul de centrală telefonică al I. J. P. (Inspectoratul Județean de Poliție) Arad: 207.100.

S. C. DISTRIGAZ-NORD S. A. TÂRGU MUREȘ

Sucursala de Distribuție a Gazelor Naturale Arad, Dispeceratul permanent - telefon 218.928; 256.928

DERANJAMENTE CURENT ELECTRIC 235.991

S. C. SALUBRITATE S. A. ARAD

Dispecerat între orele 7,00 - 19,00, tel.: 280.873

PROTECȚIA CONSUMATORULUI

B-dul Revoluției, nr. 50. Telefon: 257049

DIRECȚIA DE SĂNĂTATE PUBLICĂ - serviciul de permanență: 254.438

GARDA FINANCIARĂ

B-dul Revoluției nr. 79, telefon: 280971

INSPECTORATUL TERITORIAL DE MUNCĂ ARAD

Str. Episcopiei nr. 11-13, tel.: 211762, 211862, 257251

AGENȚIA JUDEȚEANĂ PENTRU OCUPAREA FORȚEI DE MUNCĂ

Str. Gheorghe Lazăr nr. 20, tel: 281998, 211791

POLIȚIA DE FRONTIERĂ: tel.: 959

Calendar

Astăzi, Soarele răsare la ora 6 și 51 de minute și apune la ora 18,04 minute Au trecut 61 de zile din acest an. Au mai rămas 305 zile până în 2005.

Praznicul zilei: Biserica ortodoxă: Sf. Sfințit Mc. Teodot; Sf. Mc. Isihie; **Biserica greco-catolică**: Sf. M. Teodot, ep. Cirenei; Isihie și Nestor; **Biserica romano-catolică**: Simpliciu.

Concert simfonic

Filarmonica de Stat Arad vă invită joi, 4 martie 2004, ora 19,00, în Sala Palatului Cultural, la un concert simfonic.

Dirijor: Ilarion Ionescu Galați. Solistă: Pelin Halkaci - Turcia

În program: Johann Sebastian Bach - Ciaccona, Felix Mendelssohn Bartholdy - Concertul pentru vioară și orchestră în mi minor op. 64; Modest Musorgski - Tablouri dintr-o expoziție.

Meteo

Vremea va continua să se răcească. Cerul va mai prezenta înnorări și temporar va ninge slab. Vântul va sufla slab la moderat din sector nordic. În zonele joase vor fi condiții de ceață dimineața.

Temp. max.: -2 la 1°C.
Temp. min.: -6 la -3°C.

A venit barza!

La Arad: Dănilă Alexandru-Robert, Mihnea Luca, Tivadar Cristina-Ioana, Timofte Ilie Felician, Vesa Andreea, Iovanovici Marinela, Csavak Dina, Oros Dumitru-Georgel, Oros Ana-Maria.

Comenzi taxi

● ALFA PLUS 949; 349.349
● DELMAR 229220
● TAXI ALFA 22.88.88; 25.25.26; 0723-200.301; 0745-50.60.70
● TAXI ARAD 244.244; 274.444; 0722-755.440
● DIESEL STAR 212.222; 0722-361.011; 0745-645.645
● EUROPA 275.555; 0723-677.555; 0744-828.163
● FAVORIT 280.000; 281.111; 0740-083.333; 0742-409.992
● VALI DIESEL 280.705; 280.100
● MIRCO MILI 230.530; 230.730; 0740-152.828; 0723-062.366

Cinematografe

DACIA (tel. 255.576): Lipit de tine (SUA) 11; 13,30; 16; 18,30; 21

MUREȘUL (tel. 280.532): Alex și Emma (SUA) 10; 12; 14; 16; 18

ARTA (tel. 280.526): Lara Croft: Tomb Raider 2 - Leagănul vieții (SUA) 15; 17,30; 20

SALA MICĂ: Cursa secolului (SUA) 15,30; 18,30

CUR$UL VALUTAR

VALORI ÎNREGISTRATE IERI, 1 MARTIE 2004

Denumirea valutei	BNR	BCR		BRD		Banca Transilvania		Banca Românească		Banca Romexterra		Alpha Bank	
		C	V	C	V	C	V	C	V	C	V	C	V
Euro	39813	39750	40250	39755	40255	39500	40200	39750	40250	39650	40350	39800	40200
Dolar S.U.A.	31939	32000	32500	31780	32330	31800	32500	31633	32169	31700	32450	31700	32300
Forint	155	146	162	150	160	150	157	-	-	148	158	-	-

POLARIS M HOLDING
Bd. Aurel Vlaicu 186
Tel: 0241 548.700 - www.polaris.ro
Fax: 0241 548.711 office@polaris.ro

www.polaris.ro
Împreună pentru un oras curat!

ADEVĂRUL
Cotidian independent Arad

Editor: S.C. ADEVĂRUL Arad S.R.L.
COD FISCAL R 1681938 ● COD SICOMEX 19.604 ● CERTIFICAT J 02/1886 / 31 X 1991 ● COD SIRUES 020956601 ● ISSN 1220 - 7489

Redacția și administrația: 310130 Arad, Bd. Revoluției nr. 81. Telefoane: SECRETARIAT - 281802, fax 280655, 280625; ADMINISTRAȚIE - CONTABILITATE - 281797; MICA PUBLICITATE - 210775; MAREA PUBLICITATE - 280904; CLUBUL PRESEI - 280989.

Consiliul de administrație: președinte - MIRCEA DORGOȘAN, telefon 281802, 280625; vicepreședinte - MIRCEA CONTRAȘ, telefon 280854; membri: LIZICA MIHUȚ, telefon 280070, ȘTEFAN TABUIA, telefon 280854, MIRCEA ȚIȘCĂ, telefon 280904.

Colegiul de redacție: ȘTEFAN TABUIA (redactor-șef), telefon 280854; MARCEL CANCIU (șef secție foto), telefon 281701; ALEXANDRU CHEBELEU (șef secție sport), telefon 281701; GABRIELA GROZA (secretar general de redacție), telefon 280854; VASILE FILIP (șef secție cultură-învățământ-tineret), telefon 280003; IOAN IERCAN (șef secție politică), telefon 280943; TRISTAN MIHUȚA (șef secție probleme sociale - investigații), telefon 281855; DORU SAVA (șef secție economic), telefon 281738; NICOLAE OPREAN (șef secție actualități), telefon 280003; MIRCEA ȚIȘCĂ (șef secție publicitate și difuzarea presei), telefon 280904; MIRCEA CONTRAȘ (vicepreședinte al consiliului de administrație), telefon 280854; MIRCEA DORGOȘAN (președinte al Consiliului de administrație), telefon 281802, 280625.

Tiparul executat la S.C. MEDIAGRAF S.A. ARAD, str. Feleacului F.N., telefon 250902, fax 250920

Adresa Internet http://adevarul.arad.ro

Horoscop

Marți, 2 martie 2004

Berbec (21.03-20.04). Vă bucurați de o imagine atrăgătoare. Trebuie să fiți atenți cui vă confesați și unde vă deplasați.

Taur (21.04-20.05). Găsiți justificări și soluții pentru cele mai fanteziste ambiții. Important e să nu depășiți fondurile alocate, și nici cadrul legal.

Gemenii (21.05-20.06). Să nu luați un simplu capriciu drept un ideal!

Rac (21.06.-22.07). Dacă reușiți să fiți imuni la zvonuri răutăcioase sau bârfe, începeți săptămâna de pe o poziție sigură.

Leu (23.07-22.08). Recepționați semnale și dați dispoziții. Nu ascultați de sfaturi neavizate.

Fecioara (23.08-22.09). Interpretarea greșită a gestului unui partener vă poate conduce la un schimb nedorit de cuvinte.

Balanța (23.09-22.10). Vă dați silința să intrați în grațiile șefilor. Vă asumați sarcini noi.

Scorpion (23.10-21.11). Cu un acut simț al valorii și plini de energie, sunteți pregătiți să răspundeți la provocări suspecte.

Săgetător (22.11-21.12). Perspectiva unei finanțări poate genera tensiuni și discuții între beneficiari. Vă adaptați interesele la cele ale firmei.

Capricorn (22.12-19.01). Vi se cere un plus de prudență în relațiile de colaborare. Verificați seriozitatea unui angajament.

Vărsător (20.01-20.02). Tentația unei plăceri inedite sau dorința de a face o surpriză cuiva vă poate dezechilibra financiar.

Peștii (21.02-20.03). Fricțiunile de la locul de muncă se pot repercuta asupra bunului mers al unor tratative.

Rețeta zilei

Gulaș de găluști

1 kg de carne, o lingură de untură, 4 cepe, 6 roșii, boia. Pentru găluști: o lingură de unt, un ou, 2 linguri de făină, apă, sare

Se taie carnea în bucăți potrivite, se prăjește într-o lingură de untură. Ceapa se taie felii subțiri și se adaugă peste carne, amestecând, din când în când, să nu se ardă. Când începe să se rumenească bucățile, se adaugă boia, roșiile curățite de coajă și de semințe, tăiate felii, se amestecă bine cu carnea, sarea și puțină apă. Se lasă să fiarbă înăbușit și se adaugă câte puțină apă, până se frăgezește carnea. Separat, se freacă o lingură de unt cu oul, făina, apa și sarea, apoi se amestecă bine. Se ia cu o linguriță din pastă și se dă drumul găluștilor în apă clocotită. Se țin să se fiarbă 10 minute. Se scurg și se pun în mâncare sau se opăresc cu unt și se servesc ca garnitură. Gulașul se servește fierbinte.

Cabinet Ginecologic
DR. POPA ADRIAN
PECICA NR. 2
(în curtea Policlinicii)

TEST PAP
CONSULTAȚII
DISPENSARIZARE GRAVIDE

PROGRAM
MIERCURI-JOI 15 - 19
SÂMBĂTĂ 10 - 14

Pentru pacientele asigurate consultații și servicii medicale gratuite.

[3928488]

Informatizarea primăriilor arădene

Prefectul Dan Ungureanu l-a avut ca invitat în cadrul conferinței de presă desfășurate ieri, pe dl. **Virgil Stan** reprezentantul unei societăți care urmărește implementarea proiectului e-Government în administrația publică la nivelul județului nostru. Proiectul presupune o serie de facilități oferite de comunicarea prin Internet atât funcționarilor publici, cât și cetățenilor, în sensul că aceștia își vor putea plăti taxele către stat printr-o simplă accesare a unei pagini web, iar funcționarii vor putea coresponda între ei printr-o metodă comodă și securizată. **„Pașii spre e-administrație sunt: *prezența pe Internet, care înseamnă deschidere, transparență, implicare publică, atragere de investitori, *securitatea comunicațiilor, adică eliminarea fraudelor și a substituției de identitate, singura posibilitate de a se oferi servicii on-line** reale, ***servicii on-line, adică economii bugetare, eliminarea birocrației, economii de timp, reducerea corupției,**" afirmă dl. **Virgil Stan**.

Chiar dacă avantajele acestui program ar fi în folosul tuturor părților implicate, el este privit cel puțin deocamdată, cu suspiciune, mai ales de către autoritățile locale din teritoriu. În pofida repetatelor directive ale prefectului, primarii continuă să păstreze calculatorul ca pe un simplu obiect de decor sau ca pe o mașină de scris. Cu toate acestea, reprezentantul Guvernului în teritoriu consideră că e-Gouvernment este un proiect ambițios, de amploare, de modernizare a administrației, care trebuie înțeles ca atare, neconsiderând lipsa banilor drept un motiv plauzibil invocat de edilii locali pentru a refuza aderarea la un astfel de proiect. **„Banii nu reprezintă un motiv întemeiat pentru un refuz din partea primarilor. Dacă nu și-au prevăzut în buget astfel de cheltuieli, mai există și veniturile extrabugetare care ar putea fi cheltuite în scopul modernizării, a înlesnirii muncii tuturor, atât a cetățenilor cât și a lor înșiși, nemaifiind nevoiți să se deplaseze până la Arad pentru a aduce anumite documente, de a raporta o serie de situații...".**

Madiana Popescu

Premiile de fidelitate ale ziarului „Adevărul"

Talon de participare pe luna MARTIE

Numele_____ **Prenumele**_____

Adresa:_____

_____

Telefon_____ **Seria și nr. chitanței abonament:**_____

Abonații pe luna martie ai ziarului „Adevărul" sunt rugați să completeze cu litere de tipar talonul de mai sus, să-l introducă într-un plic și să-l expedieze, până la data de 16 martie a.c., pe adresa: Redacția „Adevărul", B-dul Revoluției nr. 81, cod. 2900, Arad. Cele expediate după această dată nu vor participa la tragerea la sorți. Pe plic, abonații sunt rugați să facă mențiunea „Pentru premiile de fidelitate". Taloanele primite vor participa joi, 18 martie a.c., la tragerea la sorți în cadrul căreia **vor fi oferite abonaților 10 premii de fidelitate în valoare de 1 milion de lei fiecare.** Lista abonaților câștigători va fi publicată în ziarul nostru de vineri, 19 martie a.c., iar premiile vor fi ridicate luni, 22 martie a.c., de la sediul redacției, pe baza buletinului de identitate și a chitanței-abonament.

Atenție: în plic va fi introdus doar talonul de mai sus, chitanțele-abonament rămânând la abonați.

Sute de hectare de terenuri agricole - distruse de ape

Apele revărsate ale Crișului Alb în zona Almaș-Dieci au mobilizat autoritățile locale care s-au deplasat duminică în zona respectivă pentru o evaluare a pagubelor. Din delegație au făcut parte prefectul Dan Ungureanu, Dan Paicu, comandantul Protecției Civile, reprezentanții Direcției Apelor Crișuri Oradea, primarii din trei localități etc. La fața locului, s-a ajuns la concluzia că este absolut necesară promovarea unui proiect de limitare a efectelor inundațiilor prin lucrări de apărare și consolidare în următoarele puncte: dig semiinelar în satul Pescari, ridicarea tablierului la podul de pe DN 79A, între Ineu și Bocsig; ridicare unor porțiuni de drum în zona Sebiș-Gurahonț etc.

Tot cu această ocazie s-a efectuat un bilanț al zonelor afectate de ape, în marea lor majoritate terenuri agricole. Astfel, la Bârsa - 97 de hectare, dintre care 50 de hectare de grâu, două hectare de lucernă și 45 de hectare - teren liber; la Almaș - 350 de hectare (50 însămânțate cu grâu, 10 cu orz, 40 de hectare de fânețe și 250 de hectare - ogor); la Dieci au fost distruse 15 hectare de grâu, opt hectare de orz și 11 hectare de lucernă; la Gurahonț - 20 de hectare de orz, 25 de hectare de grâu și 20 de hectare de lucernă: la Sebiș au ajuns sub apă 10 hectare de fânețe, 30 de hectare de ogor și 10 hectare de teren pășune. De asemenea, a mai fost inundat și subsolul unei case izolate din satul Pescari.

În cursul zilei de ieri, cotele cursurilor de apă în bazinul Crișurilor erau în creștere cu peste 40 de centimetri în dreptul orașului Chișineu Criș și 25 de centimetri la Ineu. Deși nivelul Crișului a crescut zilele acestea, Protecția Civilă anunță că apele se vor retrage, deoarece pe cursul râului zăpezile s-au cam topit. Apele Crișului Negru se află, deocamdată, în staționare, dar aici există riscul producerii de inundații, având în vedere stratul de zăpadă destul de mare din zona de munte care, la topire va duce la creșterea debitelor.

Sorina Ambruș

Cronica măruntă

● În contextul celor 4,7 milioane de titluri de proprietate eliberate la nivel național, județul Arad se află pe locul doi în ceea ce privește aplicarea Legii fondului funciar alături de alte patru județe precum: Olt, Brașov, Hunedoara și Brăila

● În ultimele două zile, pe mâinile polițiștilor au încăput nu mai puțin de patru prostituate, care își ofereau serviciile pe DN 7, contra unor sume însemnate de bani. Astfel, sunt cercetate, în stare de libertate, **Lavinia Barcău**, de 17 ani, **Nicoleta Mihuț**, de 18 ani, **Monica Ileana Rogojină**, de 16 ani, toate din Lipova, **Raluca Maria Bold**, de 16 ani, din Barațca, respectiv **Carmen Lupău**, de 20 de ani, din Bacău. Fetele au fost amprentate, fotografiate și amendate, urmând să răspundă, pe viitor, în mod mult mai drastic, pentru „meseria" pe care o practică.

● În urma unui control efectuat de către Inspectoratul Teritorial de Muncă (I.T.M.) Arad, **S.C. Patricia Universal S.R.L.** din localitatea Zăbrani, inspectorii au descoperit o persoană care muncea în cadrul firmei fără forme legale de angajare. **„Primirea la muncă a unei persoane pentru care nu s-a întocmit contract individual de muncă ori stipularea în contractul individual de muncă a unor clauze contrare dispozițiilor legale se sancționează cu amenzi de la 20 de 50 de milioane de lei"**, declară **Liviu Crișan** - inspectot șef la I.T.M. Arad. Pentru încălcarea acestei prevederi legale, agentul economic a fost sancționat cu 20 de milioane de lei.

● **Cornel Buburuzan**, de 31 de ani, din Caporal Alexa, este cercetat de polițiști în stare de libertate, pentru că nu a plătit, cu rea credință, pensia de întreținere pentru copilul său minor. Aceasta se ridică la suma de 1.875.000 de lei.

● **Gheorghe Roman**, de 18 ani, din Arad, a fost arestat, ieri dimineață, pentru comiterea infracțiunii de furt. Tânărul a pătruns, prin efracție, în incinta taberei pentru copii din Vârfurile, de unde a sustras aparatură electronică în valoare de 100 de milioane de lei.

● **Ștefan Ghinga**, de 16 ani, din Arad, a fost prins în flagrant în timp ce încerca să sustragă bunuri alimentare, dintr-o gheretă situată în incinta Școlii Generale nr. 5 din Arad. Este cercetat de polițiști în stare de libertate.

● **Lazăr Faur**, de 53 de ani, din Ineu, este cercetat de polițiști în stare de libertate, fiindcă a sustras un oblon al unui autocamion RABA, proprietatea lui **Dănuț R.**, din aceeași localitate. Oblonul valorează două milioane și jumătate de lei.

Munca la negru

Timp de trei zile, Inspectotatul Teritorial de Muncă (I.T.M.) a desfășurat, la nivel național, o campanie privind identificarea cazurilor de muncă fără forme legale, precum și de verificare a prevederilor legale referitoare la condițiile de muncă, respectiv securitatea și sănătatea în muncă, în activitatea de confecții textile.

Cât a durat această campanie, inspectorii I.T.M. Arad au controlat 50 de angajatori. 37 au fost găsiți cu nereguli, fiind aplicate 44 de sancțiuni în valoare de aproape 400 de milioane de lei. La trei dintre aceștia, **S.C. Lucian Design S.R.L. Zăbrani, S.C. Falcon Enterprize S.R.L. Arad** și **S.C. JO'S NEW ART S.R.L.**, a fost depistată munca „la negru" 14 persoane munceau fără a avea încheiate contracte individuale de muncă. Fiecare firmă a fost sancționată cu câte 20 de milioane de lei, declară **Florina Ghile** - purtător de cuvânt la I.T.M. Arad.

Nadia Bodran

Pentru trafic cu produse accizate

Trei societăți arădene - amendate cu patru miliarde de lei

☛ *S-au mai calculat accize datorate în valoare de peste șase miliarde de lei*

Nou înființatul **Serviciu de Investigații Fiscale,** din cadrul Direcției de Control Fiscal, a înregistrat în nici o lună de activitate realizări notabile, sub coordonarea d-lui, **Eugen Deliman.** Departamentul se subordonează unei structuri la fel de noi, înființată la nivel Central - Agenția Națională de Administrare Fiscală - și efectuează controale operative.

Cei peste 20 de consilieri superiori, unii dintre ei foști comisari ai Gărzii Financiare, au finalizat deja trei cazuri semnificative. Deși numele societăților nu pot fi date publicității până la soluționarea eventualelor contestații și obținerea deciziei finale, cazurile sunt demne de a fi prezentate, chiar și numai prin prisma neregulilor destul de mari și a amenzilor de miliarde de lei.

Alcool fără documente legale

Dintr-un depozit de produse accizabile al unei societăți arădene au fost livrate unei firme din Buzău, în trei cisterne, 70 de tone de alcool tehnic, utilizat ca materie primă în fabricarea alcoolului etilic rafinat. Din depozitul firmei arădene transportul a plecat fără documente legale de scoatere din antrepozitul fiscal, iar la sosirea sa în Buzău s-a constatat că în cisterne se afla un alt gen de alcool, cu o concentrație de 8,6 grade. Pentru neregulile descoperite, s-a aplicat o amendă

contravențională **de un miliard de lei**. De asemenea, s-au calculat accize datorate statului, în valoare de **patru miliarde de lei.**

120 de tone de vin confiscate

Cu ocazia unor acțiuni comune a lucrătorilor de la Biroul Circulație a IPJ Arad cu cei ai Serviciului de Investigații Fiscale, pe șoselele din județ a fost „interceptat" un microbuz în care se aflau nu mai puțin de 3.500 de litri de vin, fără documente de proveniență și fără declarație de scoatere din depozit. Valoarea transportului a fost evaluată la **70 de milioane de lei** și a mai fost aplicată o amendă de **două miliarde de lei.**

„Au fost sesizate și organele de control din Buzău, pentru că la o firmă de pe raza județului au mai ajuns, cu ceva vreme înainte, alte 120 de tone de vin. Întreaga cantitate a fost ridicată pentru confiscare", a declarat **Eugen Deliman**, șeful serviciului de investigații fiscale.

Furt de alcool

În baza unei informații, lucrătorii serviciului au efectuat recent, verificări ample la o societate a cărei producție de alcool se afla sub sechestru. Controlul a scos la iveală că administratorii societății au sustras peste o tonă de alcool etilic rafinat, din producție sechestrată. Prin urmare, societatea a fost amendată cu **un miliard de lei** și s-au calculat **accize** în sumă de **două miliarde de lei**. Pe adresa firmei cu pricina s-a întocmit și o sesizare penală.

„Astfel de controale vor continua și în perioada care urmează, mai ales că suntem doar la început, și vom supraveghea în mod deosebit circulația produselor accizate", a mai precizat **Eugen Deliman.**

Sorina Ambruș

Trafic intens în vama Nădlac

Deși în ultima vreme, traficul în cele patru puncte de trecere a frontierei de pe raza județului, n-a dat bătăi de cap, la sfârșitul săptămânii trecute, la Nădlac, automarfarele s-au adunat în cozi de peste trei kilometri.

Pentru a nu se ajunge la blocări de trafic, la nivel de inspectorat s-a format o echipă operativă, care s-a deplasat la fața locului pentru a spijini fluidizarea circulației. O parte a transportatorilor au fost dirijați către ieșirea din țară pe la Vărșand, iar ceilalți au fost strict supravegheați pentru a nu apărea incidente neplăcute.

Viorel Nemeș, șeful Inspectoratului Județean al Poliției de Frontieră, s-a aflat și el pentru câteva ore în punctul de frontieră Nădlac, unde a sprijinit activitatea echipei operative. **„În ultimele trei săptămâni, am înregistrat o creștere a traficului greu prin vama Nădlac, deși nu am întâmpinat situațiile deosebite de altădată. Cauza este binecunoascută: la sfârșitul săptămânii colegii noștri maghiari nu mai permit intrarea în Ungaria decât prin terminal, așa că șoferii preferă să aștepte în vamă până la ridicarea interdicției. Cert este că de anul trecut nu am mai avut astfel de situații, cărora le facem, însă, față cu brio"**, a declarat Viorel Nemeș.

Sorina Ambruș

Polițiștii arădeni au prins un hunedorean înarmat

În data de 24 februarie a.c., polițiștii Biroului Arme, Exploziv și Substanțe Toxice din cadrul I.P.J. Arad, l-au depistat pe **Ionel Crișan**, de 39 de ani, din Vața de Jos, jud. Hunedoara (aflat fără forme legale în municipiul Arad), care avea asupra sa, fără drept, un revolver de alarmă și gaze, marca RECK. Inspectorul principal **Emil Moțiu,** purtător de cuvânt în cadrul I.P.J. Arad, ne-a declarat: **„Cetățeanul a spus că a cumpărat revolverul de la Aurel Toma, de 45 de ani, din Arad, care, la rândul său, se pare că l-ar fi cumpărat de la o persoană necunoscută. Până la elucidarea cazului însă, pe numele celor doi s-au întocmit dosare penale, fiind cercetați în stare de libertate."**

Eugenia Pantea

UVVG Arad și-a fixat coordonatele activității:

Calitatea academică- o prioritate

În cursul zilei de ieri a avut loc, la **Universitatea de Vest „Vasile Goldiș" Arad**, o conferință de presă, prilejuită de începerea semestrului al II-lea al anului universitar 2003-2004. Încă de la început, întregul corp academic și-a fixat drept obiectiv realizarea unor performanțe notabile, având în vedere faptul că **UVVG Arad** a obținut **Certificatul IQNet**, recunoscut în 33 de țări. Acest atestat consfințește respectarea standardelor europene în domeniul educației, precum și sistemul managerial performant al instituției.

Dintre obiectivele și proiectele semestrului al II-lea, notabile sunt: derularea parteneriatelor cu **Academia Română** și **Institutul de Istorie „George Barițiu"**, organizarea **Congresului de Gastroenterologie** și a **Conferinței naționale de Ultrasonografie,** organizarea **Zilelor Academice Arădene** și a **Congresului româno-german de terapie naturistă și complementară.**

Lucrările de amenajare a clinicii oncologice și a stadionului **„Gloria"** sunt obiective de larg interes public, local și regional.

De asemenea, colaborările transfrontaliere și organizarea de cursuri recunoscute la nivel european se adresează tuturor celor care doresc atestarea cunoștințelor proprii printr-un certificat cu reală acoperire în lume.

În ceea ce privește baza materială a universității, aceasta a cunoscut îmbunătățiri semnificative, biblioteca ajungând la un număr de 1.000.000 volume, iar laboratoarele de informatică fiind actualizate la nivelul tehnicii de ultimă oră.

Interesul pentru studenți s-a materializat în creșterea nivelului recompenselor pentru performanțe deosebite, fapt valabil și pentru cadrele care desfășoară activități cu rezultate semnificative.

La finalul conferinței, **prof. univ. dr. Aurel Ardelean**, rectorul **UVVG Arad**, a precizat: **„Întreaga activitate a instituției stă sub semnul calității academice totale, a respectului față de munca susținută și de realizările personalului și ale studenților noștri."**

Speranța Milancovici

În afară de lemn,

Moții din Țara Zarandului scot bani din semințele de dovleac

„Dacă scrieți Trandafir e destul. Mă cunosc toți de prin zonă." - ne spune un bărbat, fiu de moț, de loc din Hălmăgel. De mulți ani, dinainte de „răzmeriță", cum îi place să caracterizeze Revoluția din 1989, Trandafir își vinde uleiul de dovleac produs chiar de el, în gospodărie, pe piețele din zona Hălmagiului și Sebișului. „Fac ulei de dovleac de când mă știu. Da așa greu ca și acuma nu s-a vândut niciodată. Dacă vând 10 -15 litri în zi de piață îs mulțumit. Și ca să faci un litru, trebuie 25 de kilograme de sămânță. O macini, o cerni, o prăjești și apoi o storci. După ce iese uleiul, mălăoiul îl dăm la porci."

Deși nu este prea scump, în comparație cu uleiul de măsline, de exemplu, (se vinde cu 80.000 de lei kilogramul, n.red.) uleiul natural de dovleac nu prea are căutare pe piață. Totuși, pentru moș Trandafir și pentru Medruța Bora, de 53 de ani, din Hălmagiu, producerea și vânzarea acestui produs este sursa sigură de venit. „Apăi, mai mult îl dau la schimb, pe sămânță, decât îl vând. Azi o mers foarte slab și nici sămânță de dovleac nu prea am găsit. Câștig mai mult din mălăoiul pe care îl dau la porci, decât pe ulei." - ne spune femeia care, joi de joi, vine la piața din Sebiș cu ulei de dovleac.

Romulus Dubăț

Tragedie antică în viziunea lui Măniuțiu

Din bocet se întrupează Electra

Tragedia antică rămâne una din cele mai mari provocări pentru creatorul de teatru și, într-o altă măsură, și pentru spectatorul de teatru. Unei asemenea provocări i-a răspuns trupa **Teatrului de Stat din Oradea**, prin **„Electra"** de Sofocle și Euripide, spectacol prezentat ieri, în două reprezentații, pe scena arădeană.

Una din provocările tragediei antice este aducerea ei în consonanță cu lumea noastră, așa încât spectatorul de azi să simtă/înțeleagă „suita de crime și blesteme" petrecute cu mai bine de 2000 de ani în urmă. Regizorul **Mihai Măniuțiu** și-a asumat o viziune poate mai șocantă pentru cei care și-au fixat anumite clișee despre tragedia antică, dar în mod sigur mai adevărată. În montarea lui orădeană, nobilii și năpăstuiții eroi fac front comun cu marginalii societății, așa cum îi recunoaștem și noi: bețivii, nebunii, săracii. Din mijlocul lor răsare Electra, în mijlocul lor se urzesc răzbunările. La toate acestea se adaugă muzica maramureșană, care îi însoțește pe eroi pe tot parcursul spectacolului, interpretată extraordinar de **Grupul „Iza"**, bocetele lor rimând perfect cu întâmplările eroilor. Tragedia Electrei (interpretată de actrița **Mariana Presecan**) se desfășoară într-un spațiu sărăcăcios, realizat cu o economie de mijloace, excluzând astfel patetismul, în favoarea sobrietății, preciziei. Pentru prima oară în trupa orădeană, **Marian Râlea** interpretează pe Oreste, fiul surghiunit dar mereu cu gândul la răzbunerea tătălui său ucis de propria sa mamă, și **Suzana Macovei,** în rolul Clitemnestrei. Doi ucigași uciși zac într-un cărucior, un frate și o soră care au ucis din răzbunare și-au implinit destinul. În această nemișcare, doar căluțul cel roz se leagănă nestingherit și inocent, așteptând parcă următoarea vină și următoarele răzbunări.

***

La finalul reprezentației, în aplauzele publicului, actorii bihoreni au lăsat în urmă tragedia Electrei și, pentru că era 1 martie, au oferit doamnelor și domnișoarelor din sală mărțișoare.

C. L.

Firmă sancționată cu 30 de milioane de lei

Societatea „Eurolac" S.A. din Săvârșin a fost sancționată drastic de către inspectorii Inspectoratului Teritorial de Muncă (I.T.M.) Arad, în urma unui control efectuat, zilele trecute, la punctul de lucru din localitatea Căprioara.

În timpul verificărilor inspectorii au constatat că, în cadrul societății, mai mulți muncitori prestau activitate fără forme legale de angajare. **„Tot la această firmă s-a constatat că, aferent perioadei august 2003-decembrie 2003, nu s-au depus la centrul Lipova al Inspectoratului Teritorial de Muncă Arad statele de plată însoțite de copii ale chitanțelor sau documentelor cu care s-au plătit C.A.S. și șomajul, încălcându-se astfel legea privind unele măsuri de protecție a persoanelor încadrate în muncă"**, declară **Liviu Crișan** - inspectorul șef al I.T.M. Arad.

Societatea a fost amendată cu 30 de milioane de lei. și a primit și un avertisment scris.

Nadia Bodran

MARȚI, 2 MARTIE 2004

TVR 1

7,00 Jurnalul de dimineață
8,00 Bună dimineața, România!
9,15 Desene animate
10,00 Ascultă azi, votează sâmbătă!
11,00 Poveste fără sfârșit - s.
12,00 Profesioniștii - rel.
13,00 Destine secrete - s., rel.
14,00 Jurnalul de prânz
14,30 Vector III
15,00 Alege viața!
15,30 Kronika
16,55 TVR în direct
17,30 Sânge de țigan - s.
18,30 Agenția de plasare
19,00 Jurnal. Meteo. Sport
20,00 Ascultă azi, votează sâmbătă!
20,10 Să prinzi o stea călătoare - comedie, SUA, 2000
22,00 Foc încrucișat
23,00 Jurnalul de noapte
23,30 Poveste fără sfârșit
0,30 Amerika - SF, SUA, 1987, p. V2,15 Jurnal - rel.
3,15 Alege viața!-rel.

TVR 2

7,00 Documentar - rel.
8,00 Miracole - s., rel.
9,00 Rauzan - s., rel.
9,45 Rebelii - s., rel.
10,30 Tonomatul DP2
12,30 Top sport
13,15 Magazinul studiourilor teritoriale
14,00 Desene animate
14,30 Fiica oceanului - s.
15,00 Emisiune în limba germană
16,00 Tribuna partidelor...
16,30 Răscruci
17,05 De la om la om
17,30 Cronica germană (emis. în limba germană)
18,00 Grădina tranziției
18,30 Știri regionale
18,50 La limită
19,00 Miracole - s.
20,00 Telejurnal
20,30 Puls 2004
21,00 Rauzan - s.
22,00 Jaful - com., Spania, '01
23,35 Familia și legea - s.
0,00 În vizită la noi acasă-rel.
1,00 D'ale lui Mitică - rel.
2,00 Jaful - rel.

PRO TV

7,00 Știrile Pro TV * Ce se întâmplă doctore?
9,00 Omul care aduce cartea
9,10 (AP) Tânăr și neliniștit - s., rel.
10,30 Promotor - rel.
11,15 Câștigătorul ia totul - dramă, SUA, '99 (AP)
13,00 Știrile Pro Tv
13,30 Un prieten deosebit - rel.
15,15 La Bloc - rel.
16,00 (AP) Tânăr și neliniștit - s.
17,00 Știrile Pro TV
17,45 Teo
19,00 Știrile Pro TV * Sport * Vremea
20,00 (12) Misiune pe Muntele Morții - acț., thriller, SUA, '97
22,00 La Bloc (AP)
22,30 (12) Chestiunea zilei
23,00 Știrile Pro TV
23,45 Seinfeld - s.
0,45 Știrile Pro Tv
1,45 Misiune pe Muntele Morții - rel.
0,30 Câștigătorul ia totul - rel.
5,30 Chestiunea zilei - rel.
6,00 Teo - rel.

TV ACASĂ

6,30 Povești adevărate - rel.
7,00 Îndoiala - s., rel.
7,50 Jurământul - s., rel.
9,00 De 3 x femeie - rel.
10,30 Căsătorie de probă - rel.
11,15 (AP) Legături de familie - s., rel.
12,05 5' shopping - rel.
12,30 Învață engleza cu Victor
12,45 Iubire fără de păcat - s. (AP)
14,15 Între iubire și ură - s. (AP)
15,15 (AP) Clona - s.
16,30 (AP) Îndoiala - s.
17,25 Vremea de acasă, horoscop
17,30 Povești adevărate
17,55 Rețeta de Acasă
18,10 (AP) Jurământul - s.
19,00 (AP) Îngerul nopții - s.
20,00 De 3 x femeie
21,30 Căsătorie de probă
22,00 (AP) Legături de familie - s.
23,05 5' shopping
23,10 Iubire cu două fețe - s.
1,00 Clona - s., rel.
2,00 Povești adevărate - rel.

HBO

8,00 În ritm de hip-hop - dramă, 2001
9,55 Căsătorește-te cu mine! - comed., Fr., 2000 (AP)
11,20 Sex caritabil - comed., Spania, 1999 (AP)
13,10 Elton John. Live at Royal Opera House
14,15 Conspirația - dramă, M. Britanie-SUA, 2001 (12)
15,50 Ostaticul - com., 1999 (AP)
17,20 Toți oamenii reginei - comed., coprod., 2001 (AP)
19,05 În ritm de hip-hop - dramă, 2001
21,00 Carnivale - s. (12)
21,50 Sub Pământ S.R.L. - s.
22,45 Pe marginea prăpastiei - dramă, Irlanda, 2001 (12)
0,10 Cursă periculoasă - acț., Can.-Germ. '02
1,45 Interviu cu Gus Van Sant

PRIMA TV

7,00 Focus 07
9,45 ANDOgrafia zilei
9,55 Clip Art
10,00 Sunset Beach - s., rel.
11,00 În familie - s., rel.
11,42 ANDOgrafia zilei
11,45 Uite cine râde acum - rel.
12,30 Prietene și rivale - s. (AP)
12,30 Minute de milioane
14,00 Minute de milioane
15,30 În familie - s. (AP)
16,00 Sunset Beach - s. (AP)
17,00 Uite cine râde acum
17,30 Poliția în acțiune
18,00 Focus
19,00 (AP) Povestea lui Audrey Hepburn - dramă, SUA, 2000 ultima parte
21,00 Recuperatorul - thriller, SUA, 2000 (12)
23,00 Focus plus
22,45 Mutant X - s. (AP)
0,40 Clip Art
0,45 Câștigul nopții
2,30 Chat TV

ANTENA 1-TV ARAD

7,00 Observator
8,00 Știri Arad - rel.
8,25 Magazin sportiv - rel.
8,40 Divertisment
9,00 Pe cont propriu - s.
10,00 Soledad - s.
12,00 Tineri și rebeli - s.
13,00 Observator
13,15 Tonul câștigător
14,15 Îngerii lui Charlie - s.
15,10 MacGyver - s.
16,10 Publicit, Promo
16,15 Reportajul săptămânii
16,30 Știri TVA
16,55 Publicitate
17,00 Brigada mobilă
17,45 Din dragoste
19,00 Observator * Sport * Meteo
19,56 Publicitate
20,00 Din dragoste. Prezintă Mircea Radu
22,00 Observator
22,15 Știri TVA
22,35 Marius Tucă Show
23,35 Gheorghe - talk-show
0,35 Pe cont propriu - s., rel.
1,30 Soledad - s., rel.
3,15 Zile din viața noastră - s.
5,00 Marius Tucă Show - rel.
6,00 Păcatul - s., rel.

RCS

9,00 Desene animate
9,30 Știrile RCS 1 - rel.
10,10 Videoclipuri
10,15 Tradiții și folclor
10,30 Farmacia de serviciu - s.
11,15 Dulce ispită - s.
12,00 Câte ceva despre dragoste - film (AP)
13,30 Știrile RCS 2 - rel.
14,10 Videoclipuri
14,30 Dulce ispită - s.
15,15 Videoclipuri
15,30 Life magazin - rel.
17,00 Convietuiri
17,30 Știri RCS 1
18,10 Videoclipuri
18,15 Răzbunarea - f. (AP)
19,45 Atitudini - informativ
21,00 Universitatea A.V. - informativ
22,00 Știrile RCS 2
22,40 Seducerea guvernantei - f. (12)
24,00 Închiderea programului

B1 TV

7,00 Calendar; 7,25 Info ec.; 7,30 Știri; 8,00 Un nou început - rel.; 8,30 Ne privește - rel; 9,30 Fan X; 11,00 Top joc TV; 12,00 Gala-rel.; 13,30 Des. animate; 14,15 Rez. II Calcio-rel.; 15,30 Ne privește - rel.; 16,30 Viața în direct; 18,00 Știri; 18,45 Info economic; 18,50 Max It; **19,00 Beverly Hills, 90210** - s.; 19,55 Info ec.; 20,00 Știri; 20,30 Gala; 21,55 Ridicultura; 22,00 Nașul; 23,45 Viața în direct - rel.; 1,15 Știri - rel.

TV SPORT

9,00 Telesport; 9,30 Rez. Primera Division-rel.; 10,30 NASCAR-rel.; 11,00 Primera Division; 13,00 Rezumat Premier League; 13,00 Fanatik-rel.; 15,00 Premier League; 17,00 Hattrick - talkshow cu Bogdan Socol; 18,30 Telesport; 19,00 Rezumat Premier League; 20,00 Football, Football; 20,30 Cronica microbiștilor; 22,00 Telesport; 22,30 Fotbal - Ligue I Franța; 0,00 Telesport

NAȚIONAL TV

8,00 Trimineața
10,15 Doi spioni, o casetă, un cod - f. rel.
12,00 Even Steven - s., rel.
13,00 Miezul problemei - rel.
14,00 Oameni formidabili - s.
15,00 Știri
15,05 Detectivi în Paradis - s.
16,00 Trădată - s.
17,45 Horoscopul de mâine
18,00 A treia planetă de la Soare - s.
18,25 Țara lu' Papură Vouă
18,30 Naționala de bere
18,50 Știri
19,50 Țara lu' Papură Vouă
20,00 Cosby - s.
21,00 Miezul problemei
22,00 Borderline - f.'80
0,00 Știrile de la miezul nopții
0,30 Balada presei

REALITATEA

7,00 Jurnal; 7,15 Revista presei; 8,15 Trezirea la realitate; 11,15 100%; 12,00 Jurnal; 12,45 Revista presei; 13,00 Știrea zilei de la ora 22; 14,15 În centrul atenției; 15,15 Realitatea medicală; 16,00 Jurnal; 16,45 No comment; 17,15 Audiența în direct; 18,00 Jurnal; 18,55 Pastilă; 19,15 În centrul atenției; 20,15 100%; 21,00 Jurnal; 22,00 Știrea de la ora 22; 23,00 Jurnal; 23,55 Pastilă; 0,00 Jurnal

Redacția Adevărul nu își asumă răspunderea pentru modificările ulterioare intervenite în programele TV

IERI, DE ZIUA MĂRȚIȘORULUI

Poliția Rutieră, A.R.R. și A.C.R. - în acțiune

◆ *Mărțișoare, flori și urări de bine pentru șoferițe*

Ieri a fost prima zi de primăvară. Și nu doar calendaristic. Polițiștii din cadrul **Serviciului Circulație al I.P.J. Arad** au făcut tot ce le-a stat în putință pentru ca șoferițele să simtă, la propriu, căldura anotimpului ce pune capăt iernii. Astfel, la primele ore ale dimineții, polițiștii au ieșit în trafic, spre a le oferi doamnelor și domnișoarelor de la volan câte o felicitare și un gingaș mărțișor.

În scurt timp, în fața Palatului Administrativ s-a umplut de lume. Polițiștii au început să oprească toate doamnele care conduceau. **Adrian Lile,** inspector principal în cadrul Serviciului Poliției Rutiere, le-a urat șoferițelor **„... o primăvară lipsită de evenimente rutiere și un călduros «La Mulți Ani!»"** Aceleași urări le-au fost transmise conducătoarelor auto și de către **Ioan Galea** și **Cristian Jurca**, inspectori în cadrul Autorității Rutiere Române, respectiv de **Victor Jucu** și **Gheorghe Roșuț**, din cadrul A.C.R. Firește, și urările acestora au fost însoțite de flori, respectiv mărțișoare.

Mariana Sabin, conducătoare auto de șapte ani, a fost plăcut surprinsă de acțiunea polițiștilor: **„Niciodată nu mi s-a mai întâmplat să primesc flori în trafic** - ne-a spus - **și mă bucur că așa ceva se întâmplă..."** Șoferița **Alina Faur** a știut că va fi felicitată: **„Am văzut vânzoleală de la distanță, astfel că m-am așteptat să fie vorba de așa ceva. Oricum, gestul polițiștilor, al A.R.R.-iștilor și al ACR-iștilor este lăudabil..."** În schimb, taximetrista **Ilona Cadar** nici nu a bănuit că va fi oprită pentru a primi flori și mărțișoare: **„M-am speriat când am văzut atâta poliție aici. Acum însă m-am liniștit. E o bucurie pentru noi să vedem că suntem felicitate la modul acesta..."** **Daniela Ciobanu** și-a dat și ea seama că va fi felicitată în trafic: **„Mă bucur,** ne-a spus, **că se mai fac și asemenea acțiuni. Și mă bucur și mai mult că, de patru ani, de când conduc, nu am avut evenimente rutiere care să-i determine pe polițiști să mă oprească și din alte motive..."**

Foto: Ștefan Matyaș

În timp ce acțiunea polițiștilor era în toi, pe trotuarul din fața Palatului Administrativ și-a făcut apariția și primarul Aradului, **Dorel Popa.** Avea un braț de plicuțele cu mărțișoare, pe care a început să le împartă tuturor trecătoarelor: **„Este un eveniment unic, în fiecare an, iar arădencele merită din partea noastră tot ce este mai bun. Nu putea să treacă o asemenea sărbătoare, fără să le asigur de toată aprecierea mea. Le adresez un călduros «La Mulți Ani!", primăvara să le găsească sănătoase, cu bucurie în suflet și în pragul împlinirii celor mai frumoase vise ale lor!"**

Întâmplător, pe lângă primarul Popa a trecut și prefectul județului, **Dan Ungureanu,** care însă nu avea la îndemână flori sau mărțișoare. Se îndrepta înspre sediul PSD, unde urma să aibă loc o ședință. În scurt timp, primarul l-a urmat.

După ce polițiștii au împărțit câteva zeci de felicitări în fața Palatului Administrativ, s-au mutat în intersecția de la Podgoria, spre a-și duce la îndeplinire acțiunea.

Eugenia Pantea

Ciocu' mic!

Accente

Pe cât ne dăm noi, arădenii, de mari utiști, pe cât pedalăm (patinăm) pe dragostea noastră față de „Bătrâna Doamnă", UTA, pe atât suntem de indiferenți față de ea. Sigur, vorbele nu costă. Nici iubire adevărată nu există dacă trebuie să plătești acea iubire, veți spune. Așa este. Dar dacă e vorba de viața, de soarta celui iubit, nu faci tot ce-ți stă în putere ca să-l salvezi? Faci. Dar uite că pentru UTA, marea, imensa noastră dragoste declarativă nu face nimeni, nimic. Pomeni trecătoare au fost, nimic de zis. ICIM, prin Ioan Faur, a adus UTA în A, dându-i cei mai buni doi ani din ultimii 25. Apoi, italianul Gandolfi a luat-o de mână și a reîntors-o din drumul spre C. S-a cam săturat însă să crediteze (nu doar să sponsorizeze) clubul taman când promovase în primul eșalon. Ba chiar s-a încercat să fie stors de bani acest succes, vânzând locul în „A". Nu i-au lăsat pe cei de atunci, în vara lui 2002, Călin Chișbora, av. Valentin Constantin și alți câțiva entuziaști de moment. „De moment" pentru că elanul s-a stins repede, și UTA a ajuns iar în prag, să cerșească pentru a supraviețui.

Acum, iată, se oferă o firmă bucureșteană să ia în întreținere pe „Bătrâna Doamnă". Se spune că este meritul primarului Dorel Popa. Și este. Lucru pe care îl reținem și-l aplaudăm, cu sinceritatea cu care i-am aplaudat și alte fapte bune. Mulți vor spune că este un gest electoral. Ei, și? Ce dacă are și efecte colaterale în planul campaniei electorale? De altfel, așa suntem noi, cârcotași. Pe lângă zgârcenie, indiferență, uneori neputință sau nepricepere, suntem maeștri în arta bătutului de vină. Deja de sâmbătă dimineața am auzit că firma lui Marius Locic a plătit enorm de puțin pentru 51 la sută, că numai numele de UTA face de cinci ori pe atât (vezi cele șase titluri de campioană, cele două cupe, prima echipă românească, în turul al IV-lea al cupelor europene etc.), că ne-am dat pe mâna afaceriștilor bucureșteni, că sigur „ăia" folosesc UTA ca să intre în afaceri oneroase pe piața Aradului, că, tot sigur, aici e o altă afacere de-a primarului Dorel Popa, că Ilie Stan, ăsta, e antrenor fără să fi antrenat, că vom vedea noi peste un an ce înseamnă această afacere cu care se fălește Dorel Popa, că... Repet, era sâmbătă și nici nu trecuseră 24 de ore de când s-a bătut palma, iar unii aflaseră de tranzacție abia de o oră-două. Sunt aceiași, mereu aceiași nemulțumiți din naștere (ori din „educație"), nemulțumiți apriori de orice, scenariști ratați, suporteri falși, care nu ajută dar plasează fitile cu hărnicie...

Accente

Eu zic să-i ignorăm. Să aplaudăm grija primarului, să-l susținem ca și Primăria să devină acționar important la club, fiindcă, așa, municipalitatea va putea susține financiar clubul UTA. În vreme ce „utiști mari" se bat în piept cu „cărămizi" de amporă, alții, mai puțin „mari utiști" tac și fac, demonstrează că le pasă de UTA. Așa că, încă o dată, vorba lui nea'Miki Șpagă: „Ciocu mic!".

Tristan Mihuța

„Mărțișoare sanitare", de la preșcolarii Grădiniței P.P. 20 Arad

În cursul dimineții de ieri, elevii Grupei Mari B, din cadrul Grădiniței P.P. nr. 20, din municipiu, au organizat o acțiune inedită. Au confecționat câteva zeci de „mărțișoare sanitare", pe care le-au împărțit, în fața Palatului Administrativ, tuturor trecătoarelor, cu ocazia Zilei de 1 Martie. **Mărioara Dehelean**, una dintre educatoarele copiilor, a explicat: **„Acțiunea face parte dintr-un proiect al nostru mai amplu, ce se va desfășura în perioada 1 - 8 Martie. Copiii pledează pentru igienă și curățenie, confecționând aceste simboluri cu mânuțele lor. Mărțișoarele reprezintă o inimă, pe care copiii au lipit o piatră. Mesajul este: «Să nu ai inima împietrită!» Pe verso, fiecare mărțișor conține câte un mesaj, de genul: «Ascultă de sfatul meu/ Spală-te pe mâini mereu/ Nu uita că, prin spălare,/ Previi boli ucigătoare!»"**

Copiii și-au propus ca, în zilele care urmează, să-și viziteze colegii de generație infectați cu HIV, să ajungă la Căminul Spital de Bătrâni, la femeile din Penitenciarul Arad, iar vineri, ca o încununare a efortului lor, să prezinte, în fața părinților, o serbare minuțios pregătită. Institutor **Florica Mureșan,** directoarea Grădiniței P.P. 20, care i-a îndrumat pe copii în demersul lor „sanitar", ne-a spus: **„Am fost sprijiniți, în acțiunea noastră, inclusiv de Direcția de Sănătate Publică, prin referentul Lucreția Baltă, căreia îi mulțumim."** Micuții au mai fost însoțiți, ieri, și de cealaltă educatoare a lor, **Maria Cristea.**

Eugenia Pantea
Foto: Viorel Musca

Mărțișoare pentru bunicuțe

Toate centrele de zi pentru vârstnici din municipiul Arad au sărbătorit, ieri, venirea primăverii. „Bunicuțele" - membre ale acestor centre au primit mărțișoare, flori și câte o cafea. Cele mai norocoase au fost vârstnicele de la Centrul de zi din A. Vlaicu care, în plus, au fost tunse și coafate gratuit de către câteva eleve ale Grupului Școlar „Spiru Haret". Sărbătoarea s-a încheiat în ritmuri muzicale la Centrul de zi pentru vârstnici din Micălaca, unde câțiva pensionari - recunoscuți pentru calitățile lor artistice - au susținut un program coral savurat de întreaga asistență.

D. D.

„Dorești ca angajatorii de pe toate meridianele să îți adore CV-ul? CE MAI AȘTEPȚI?"

Universitatea de Vest „Vasile Goldiș" din Arad
VINE ÎN SPRIJINUL STUDENȚILOR SĂI
cu
PROGRAMUL DE TESTARE INTERNAȚIONALĂ A CUNOȘTINȚELOR DE LIMBA ENGLEZĂ.

Se anunță **efectuarea de înscrieri** pentru **cursuri de pregătire Cambridge-Marea Britanie** pentru următoarele examene:
- **Cambridge Certificate Advanced**
- **Cambridge Business English**

INFORMAȚII și ÎNSCRIERI la secretariatul Facultății de Științe Umanist-Creștine, până la data de 08.03.2004.

Cursurile se vor desfășura în cadrul Facultății de Științe Umanist-Creștine, Arad (**str. Unirii nr. 3**), în zilele de **vineri,** între orele **16,00-20,00**.
Profesorul-îndrumător este acreditat de Consiliul Britanic, fiind autor de manuale Oxford University Press/Marea Britanie.

(3928517)

Greva ceferiștilor

Peste 8.000 de călători au așteptat reluarea traficului

Așa cum au anunțat încă de săptămâna trecută, ieri dimineață ceferiștii de la toate regionalele din țară au declanșat o grevă de avertisment, între orele 7,00 și 9,00. În linii mari, sindicaliștii din SN CFR au avut revendicări referitoare la condițiile de muncă, mai precis se insistă pentru îmbunătățirea acestora, cer garantarea locurilor de muncă, tichete de masă pentru toți angajații societății și creșterea salarială cu 12%.

Foto: Șt. Matyaș

În ceea ce privește greva de ieri, Dan Voica, liderul de sindicat din cadrul Regionale CF Timișoara, ne-a declarat: „A fost o reușită 100%. Timp de două ore cât a ținut greva nu s-a mișcat nici un tren în toată țara, respectându-se cu strictețe calendarul impus de noi. Suntem, în continuare dispuși la negocieri cu conducerea societății și considerăm că factorii de decizie și-au dat seama cu cine au de a face și ne vor îndeplini doleanțele." La nivelul Regionalei CF Timișoara au fost oprite în stații un număr de 88 de trenuri de călători și 16 de marfă, iar la nivel național au făcut „haltă" forțată 428 de trenuri de călători și 234 de marfă. Dan Voica a estimat că, la nivelul regionalei a cărei lider de sindicat este, circa 8.000 de călători au fost afectați de această grevă de avertisment.

La puțin timp după declanșarea grevei, la Stația CF Arad și-a făcut apariția și Dan Ungureanu, prefectul Aradului. Acesta a discutat cu călătorii, cu sindicaliștii și cu șeful stației. Doru Erdei, șeful Stației CF Arad, a fost reținut în declarații: „În privința efectuării grevei s-au respectat toate procedurile legale."

Romulus Dubăț

rds.TEL

Un nou motiv să sunați în străinătate: au scăzut prețurile!

RDS.TEL reduce prețurile la apelurile internaționale

Rude care trăiesc in străinătate, prieteni care studiază sau muncesc acolo, parteneri de afaceri străini - motivele pe care le aveți de a suna internațional sunt multe și variate. E momentul să le adăugați unul, la fel de sensibil: cartelele RDS.TEL au de acum prețuri mult mai mici, de la 1 martie.

Reducerea este semnificativă și asta este vizibil imediat comparând prețurile pe minut de apel către un post fix în primele 8 cele mai "sunate" tari prin RDSTEL - Germania, Marea Britanie, Italia, SUA, Suedia, Franța, Olanda, Canada: 0,0829 euro/minut (pret nou) , față de aproximativ 0,12 euro/minut (preț vechi)

În plus, în orele cu trafic redus, prețurile scad chiar mai mult: minutul cu Germania, de exemplu, costă doar 7,29 Eurocenți între orele 20 și 8. Totul, în condițiile cu care deja v-ați obișnuit: calitate excelentă a sunetului, ușurință în utilizare, serviciu telefonic de asistență tehnică non-stop.

Pentru mai multe detalii despre noile prețuri și despre alte servicii RDSTEL, vizitați www.rds-tel.ro sau sunați la 0801 080808. RDS.TEL este serviciul de telefonie oferit de Romania Data Systems, cel mai mare furnizor de transmisiuni de date și internet din România.

Țărăniștii îi curtează pe liberali

Ovidiu Marian, președinte al PNȚCD Arad, a prezentat în cadrul conferinței de presă de ieri comunicatul PNȚCD, remis de către președintele Victor Ciorbea filialelor, prin care se precizează că **„PNȚCD poartă discuții cu formațiunile din opoziția democrată și în mod deosebit cu PNL, în vederea coagulării unei forțe puternice de centru dreapta, care să contrabalanseze stânga spectrului politic, reprezentată de PSD”.** În acest sens, Ovidiu Marian a specificat că **„nu se pune problema renunțării la identitatea doctrinară, a PNȚCD, la afilierea internațională și nici a absorbției sale de către vreo formațiune politică”.**

Pe plan local, Ovidiu Marian a declarat că PNȚCD Arad va colabora cu PNL pe puncte concrete în ceea ce privește o politică constructivă și în interesul arădenilor.

Consiliul Civic Arad

Țărăniștii arădeni au declarat că vor iniția un proiect de hotărâre pentru constituirea unui Consiliu Civic, după modelul celui din Timișoara, pentru o mai bună colaborare între consilierii municipali, executivul Primăriei și cetățenii Aradului. Din acest consiliu, conform celor declarate de către Ovidiu Marian, vor face parte cetățenii care vor să se implice în hotărârile și deciziile pe care Consiliul Local Municipal le va adopta.

Daniel Albu

Week-end politic arădean

TSD a dezbătut „condiția femeii în mediul rural”

La sfârșitul săptămânii trecute, o delegație a conducerii județene a TSD Arad a fost prezentă la Sintea Mare, participând la o dezbatere inițiată de către tinerii social democrați din localitate. Tema dezbaterii a fost „condiția femeii în mediul rural”, proiect inițiat de către Grupul de Acțiune al Tinerelor Social Democrate. De asemenea, s-au purtat discuții asupra oportunității înființării unei organizații non-guvernamentale și a unei asociații agricole.

PD-iștii arădeni au dat raportul la Gușă

În week-end, Nicolae Iotcu, vicepreședinte al PD Arad, coordonator de campanie, a fost la București, la întâlnirea cu Cozmin Gușă, pentru a-și prezenta echipa de campanie și pentru a preda listele de candidați din județ. După cum a declarat Iotcu, listele au fost finalizate în proporție de 97%, ultimele patru comune urmând să fie „rezolvate” în scurt timp.

● Tot în week-end, Gheorghe Falcă, însoțit de o mare parte a staff-ului, a participat la lansarea oficială a lui Iustin Cionca în cursa pentru un nou mandat de primar al orașului Pecica.

PAS își lansează candidații de primari

Mihai Lelik, președintele PAS Arad, împreună cu membri ai Biroului, s-au deplasat la Beliu și Zădăreni, pentru a-și lansa candidații de primari. La Beliu va candida Flore Bolog, iar la Zădăreni, Eugen Lucaciu.

S. Todoca

Forța Democrată nu va avea vicepreședinți

Reintrat în politică după o lungă absență, Octavian Cira, fost președinte al PD, a fost prezent la conferința de presă de ieri a Forței Democrate. „Când am încetat să mai fiu membru activ al PD, mi-am promis că niciodată nu voi deveni un navetist politic. Faptul că m-am înscris în Forța Democrată nu înseamnă că mi-am călcat promisiunea, ci că am rămas fidel celor cu care am fost împreună , alături de Petre Roman”, a declarat Cira. După fostul deputat Emil Roman, Cira este a doua personalitate arădeană care revine în politică prin intermediul Forței Democrate. ● Petru Doboș a reușit în foarte scurt timp să crească la 40 numărul tinerilor care l-au urmat la noul partid. ● Mariana Faur a fost la București, unde a predat 1600 de semnături pentru înscrierea partidului la tribunal. Pe lângă acestea, au mai venit din județ încă 800, care nu au mai putut fi valorificate. De la București, Mariana Faur a adus Statutul și alte documente. Printre prevederile statutare, există câteva interesante. De exemplu, în partid nu va exista funcția de vicepreședinte, conducerea, la nivel central și local, fiind alcătuită din președinte, secretar general, secretar executiv și membri. De asemenea, pe lângă organizațiile de tineret și femei, vor exista organizații ale micilor întreprinzători. ● Train Dima a declarat că la ora actuală sunt constituite cinci organizații în județ.

Simion Todoca

Gheorghe Falcă, invitatul lui Michael Guest

Vicepreședintele CJA și al PD Arad, Gheorghe Falcă, va fi prezent, în data de 9 martie, la București, unde va participa la o conferință pe domeniul investițiilor, organizată de către o firmă americană. Conferința se va desfășura la ambasada SUA, invitația venind din partea lui Michael Guest, am fost informați la conferința de presă de ieri.

● Falcă a reluat problema desființării unor secții de cale ferată din județ. Din păcate, spune domnia-sa, nimeni nu intervine la Guvern pentru a se reveni asupra deciziei. CJA a transmis la Guvern documentația necesară pentru introducerea în caietul de sarcini. Falcă și Adrian Nițu și-au exprimat îndoiala că se vor găsi investitori dispuși să liciteze pentru cumpărarea infrastructurii. Faptul că aceasta este împărțită pe secții, complică și mai mult lucrurile. De exemplu, pe ruta Arad- Brad sunt trei secții. Dacă nu se vor găsi licitatori pentru toate, nu se va realiza nimic.

Năvala liberalilor

Conferința de presă a fost întreruptă de către un grup de liberali, în frunte cu Gavril Popescu și Mihai Calimente, care au ținut mortiș să ofere mărțișoare doamnelor și domnișoarelor. Vorba cuiva : când au văzut cum năvălesc liberalii, democraților „le-a căzut falca”.

Simion Todoca

Împotriva desființării unor linii CFR

PAS a adunat o mie de semnături

În foarte scurt timp, Partidul Alianța Socialistă Arad a reușit să adune peste o mie de semnături împotriva desființării unor linii CFR din județul Arad, a declarat, la conferința de presă, președintele PAS, Mihai Lelik. După ce vor fi centralizate și semnăturile. de la Sebiș, pe care le adună candidatul de primar, dr. Tiberiu Danciu, precum și cele de la Gurahonț, Lelik va merga la București, pentru a i le preda lui Miron Mitrea. În altă ordine de idei, Lelik a anunțat că Ioan Șoimoșan a fost desemnat președinte interimar pe municipiu.

T. S.

Noutăți de primăvară

Adrian CIOROIANU

Iată că remanierea guvernamentală despre care se vorbea de câteva săptămâni s-a produs, aducând cu sine comentariile pe care, de regulă, evenimentele le merită. Unul dintre oamenii de încredere ai președintelui Iliescu pătrunde în structura guvernamentală, pe post de vicepremier și ministru de stat fără portofoliu, responsabil cu problemele de integrare, apărare și justiție. Este vorba despre dl Ioan Talpeș, fost director al SIE și, în ultimii ani, șef al Administrației prezidențiale la Cotroceni. Alături de dl Talpeș, lista vicepremierilor mai cuprinde două nume grele ale partidului de guvernământ: Ioan Rus și Dan Ioan Popescu. Schimbările par a fi doar la început, pentru că în jocul politic nu poate urca toată lumea, unii mai și coboară: în această situație par a fi ministrul Ovidiu Musatescu, a cărui înlăturare din schemă este dată ca certă la ora la care scriu, și Rodica Stănoiu, al cărei scaun de la Justiție este zguduit bine de câteva săptămâni.

Cuplul ministerial care a acaparat atenția în aceste ultime zile este cel format de Adrian Năstase și Ioan Talpeș. La prima vedere, numirea celor trei vicepremieri ar putea fi interpretată ca o degrevare de sarcini a primului ministru, din perspectiva anului electoral greu care-l așteaptă. Pentru un personaj important, care se pregătește să intre în cursa prezidențială și care este condamnat să poarte pe umeri imaginea partidului la alegerile parlamantare – este vorba despre dl Adrian Năstase – nu este foarte profitabil să fie prins în toate detaliile curente ale vieții societății, cu probleme care erodează credibilitatea și consumă timpul – cum ar fi, de exemplu, recentă grevă a feroviarilor de ieri. Premierul Năstase trebuie ținut deasupra acestor probleme.

La drept vorbind

Dar cine îl va ajuta în acest sens? Problema este că toată lumea pare a cădea de acord că dnii Năstase și Talpeș nu sunt cei mai buni prieteni care se pot imagina. Cu cât s-a vorbit mai mult, în ultimii trei ani, despre animozități în relația dintre palatele Victoria și Cotroceni, cu atât numele dlui Talpeș a apărut mai des, ca personaj de încredere al președintelui și inamic din umbră al premierului. Drept care au căpătat sens supozițiile că această rocadă guvernamentală reprezintă o revanșă a președintelui Iliescu, cel care și-a pus în jurul premierului doi oameni apropiați: dnii Talpeș și D.I. Popescu.

În opinia mea, aceste schimbări în schemă pot fi citite în două feluri.

Pe de o parte, ar putea semnala o împăcare a aripilor divergente din PSD. “Oamenii lui Năstase” au făcut pace cu “oamenii lui Năstase”, în scopul comun de a duce partidul unit în alegeri, pentru a obține împreună un scor cât mai bun. Este clar că dacă în această perioadă decisivă se produc tensiuni în interiorul partidului ele vor avea ecou în afară, minând șansele tuturor. În condițiile în care opoziția PNL-PD (dar și PRM) a primit un nesperat ajutor prin raportul Comisiei europene, PSD nu poate decât să iasă spre public cu o solidaritate beton.

Dar mai este o eventualitate: aducerea dlui Talpeș în guvern și, poate, într-o funcție importantă – de vicepreședinte – în PSD ar urma să pregătească partidul pentru revenirea dlui Iliescu în fruntea sa, după alegerile din această toamnă. Actualul președinte își trimite înainte unul dintre oamenii cei mai fideli, pentru a-i pregăti drumul. Împăcat cu această situație, premierul Năstase se va concentra pe programul său, în speranța că sfârșitul anului îl va prinde la Cotroceni.

Acesta este, dragi spectatori ai politicii, farmecul unui an electoral: ca în orice încleștare, mișcările de trupe fac parte din strategia obligatorie. Un lucru este cert deocamdată: între contururile imprecise ale acestor rocade din PSD, nici unul dintre actori nu și-a scos toți așii din mânecă. Răbdarea este, în politică, o virtute de seamă. Așa că să nu ne grăbim să numărăm învingătorii și învinșii!

Omisiuni calculate

(Urmare din pagina 1)

Este cunoscut că în Arad în 1918 și-a desfășurat activitatea primul guvern și comandament militar românesc până la constituirea Consiliului Dirigent. Edilii noștri nici măcar nu s-au gândit să atribuie unor străzi importante din zona centrală numele celor 12 membri ai Consiliului Național Român din Transilvania, sau numele unor membri fondatori ai comandamentului Gărzilor Naționale Românești din Transilvania, respectiv cei care au condus și organizat marea Adunare de la Alba Iulia. De asemenea, au fost șterse din registre mormintele luptătorilor români pentru unitate națională, morminte dezafectate și scoase din istorie de o conducere irresponsabilă. Este vorba de foști profesori și publiciști strânși în jurul „Preparandiei” care la sfârșitul secolului XIX și începutul sec. XX au luptat pentru drepturile românilor. Nici măcar puținele exemple de unitate dintre români, unguri și sârbi nu au fost și nu sunt cinstite cum se cuvine. Este vorba de începutul Revoluției de la 1848 din Arad când români, unguri, sârbi, proveniți din mica burghezie și intelectualitatea locală au luat pentru scurt timp frâiele conducerii orașului. Numele lor sunt trecute sub tăcere, nu mai sunt pomenite în Arad, pentru că nu reprezintă și nu slujesc interesele unora.

Printr-o imitare penibilă, respectând nu fapte, ci o anumită modă s-au acordat denumiri unor locuri din Arad, unor personalități care nu au avut de-a face cu ele. Așa a fost și cazul numelui de „Iuliu Maniu” acordat unei săli în care nu această figură istorică a avut rolul principal, ci fruntași arădeni cum au fost Vasile Goldiș, Ion Suciu și Ioan Fluieraș.

De fapt și Ioan Fluieraș a fost șters din registre pentru că nu le suna bine unora ca acest fruntaș social-democrat arădean, provenit din rândul lucrătorilor, să fie cinstit. Mai mult, imediat după revoluție, unii social-democrați arădeni, aflați la conducerea municipiului au scos din istorie pe Constantin Dobrogeanu-Gherea, părintele social-democrației românești. La fel dărâmând de-a valma simbolurile comuniste, dând la o parte plăci comemorative, busturi, au lăsat în schimb neatins bustul luptătoarei comuniste Oszka Teresa, pe care ar fi socotit-o un fel de „Fecioară d'Orléans” arădeană.

În prezent unii reprezentanți ai „intelectualității” arădene, monstruoși în neputința lor creatoare, spurcăciuni cu bulbucați ochi de broască, cum ar fi spus poetul, vor și dărâmarea statuii care simbolizează prin ostașii săi jertfele poporului român, sub pretext că ar fi o creație artistică comunistă și că autorul ei ar fi evreu, slujitor al respectivului regim. Este de fapt singurul simbol artistic cultural românesc din Arad și ar fi pe placul unora lichidarea acestuia. De aici până a pune sub semnul anulării a tuturor creațiilor din timpul regimului democrat-popular din anii 1947-1989 nu mai e decât un pas. Creatori de succes ca Sadoveanu, Ralea, Preda, Barbu, Parhon și mulți alții ar putea fi scoși din mintea românilor, anulând 50 de ani de istorie. Nu se poate accepta intrarea acestor părți în civilizația europeană fără contribuția autentic românească la îmbogățirea ei.

De aceea revine edililor noștri sarcina de a păstra și valorifica valorile românești sub toate formele, repunând în zid pietrele lipsă din fundația spiritualității românești.

Politica la țară:

„Trebuie date legi pentru a ajuta tineretul”

Paul Moțiu, 25 de ani, inginer, Pâncota

- Cum îi comentați pe politicienii români?

- O bătaie de joc.

- De ce?

- Urmăresc să se atace unul pe altul pentru a-și atinge scopurile personale.

- Vă referiți la parlamentari?

- La toți.

- Ce părere aveți despre Alianța PNL- PD?

- La ora actuală este cea mai bună soluție pentru România.

- Cine ați vrea să ajungă președintele României?

- Stolojan.

- Sunteți membru de partid?

- Nu.

- Ce părere aveți despre Vadim?

- Nu cred că este în stare să se schimbe.

- Adică?

- Lupul își schimbă părul, dar năravul ba.

- Ce ar trebui să facă actualii guvernanți?

- Trebuie date legi pentru a ajuta tineretul.

- Este bine pentru România aderarea la Uniunea Europeană?

- Sunt multe condiții de îndeplinit.

- Credeți că le vom îndeplini până în 2007?

- Nu.

- De ce?

- Avem mult de lucrat la corupție, administrație și multe altele.

- Ce ziare citți?

- „Adevărul” de Arad.

Daniel Albu

În urma colaborării dintre UAV, CJA și Primărie

Moneasa va deveni centru de instruire pentru agricultori

Deși s-a înființat de scurt timp, Centrul de Consultanță și Transfer Tehnologic pentru Agricultură și Industrie Alimentară din cadrul Universității „Aurel Vlaicu" Arad(UAV), își intră serios în pâine. Zilele trecute, prof. Ioan Gabor, directorul Departamentului Programe, expert pe probleme de dezvoltare rurală, și Cociuba Nica, consilier la Consiliul Județean Arad(CJA), ambii cadre didactice ale universității de stat din Arad au fost într-o vizită de lucru la Moneasa, cu scopul declarat de a stabili legături de colaborare cu primăria din localitate.

Foto: V. Musca

La Moneasa, în urmă cu câteva luni de zile, s-a înființat un centru de instruire prin aportul Consiliului Județean, Universității „Aurel Vlaicu" și Primăriei Moneasa, printr-un proiect finanțat prin Programul Phare. Aici, începând cu luna martie, se va desfășura prima acțiune a Centrului de consultanță și transfer de tehnologie pentru agricultură și industrie alimentară. Este vorba despre un curs modular, de două săptămâni, care se va întinde pe perioada a trei luni de zile (11 martie - 11 iunie) și care se va adresa agricultorilor și micilor întreprinzători din domeniul agriculturii. Cursul este împărțit în două, un seminar și un program de instruire. În cadrul seminarului se va desfășura un training pe tema managementului programelor de finanțare nerambursabile din Uniunea Europeană cu aplicare imediată(Sapard), iar în cadrul programului de instruire pentru agenții economici din zona rurală, se mizează pe prezența a cel puțin 45 de cursanți care se vor iniția în tainele calculatoarelor. **„Practic, cursanții vor învăța ABC-ul programelor de investiții nerambursabile. Vor ști ce este o cerere de finanțare, cum să o abordeze. De asemenea, vor învăța să utilizeze calculatoarele. să acceseze internetul. Finalitatea acestui curs este formarea agro-business-ului și posibilitatea atragerii de capital nerambursabil"** - spune prof. Ioan Gabor

Cursurile, care vor avea loc la sfârșitul fiecărei săptămânii din perioada susamintită, vor fi ținute de către prof. Oana Brânzan, doctor în dezvoltarea rurală din cadrul Regiunii V Vest, de prof. Ioan Gabor și specialiști de la Direcția Agricolă Arad. Printre invitații de onoare se va număra domnul Jean Severeus, din Olanda, coordonatorul din partea UE a programului Clipreg. De partea tehnică a cursului se vor ocupa studenții Petru Grădinariu și Paul Fedur, studenți în anul I la Facultatea de Automatizări Industriale și Informații din cadrul Universității „Aurel Vlaicu", ambii prezenți la discuțiile de la Moneasa.

„De când am lucrat la realizarea centrului de la Moneasa mi-am dat seama că de conlucrarea cu primarul acestei comune, domnul Terentie Condea, constă succesul activității noastre. Fără dumnealui și fără sprijinul doamnei profesor universitar doctor Lizica Mihuț, rectorul Universității „Aurel Vlaicu" nu puteam duce la bun sfârșit acest proiect Phare în valoare de 50.000 de EURO." - a declarat Cociuba Nica. La rândul său, primarul Terentie Condea a spus: „Încă de la primele discuții purtate cu reprezentanții Consiliului Județean am considerat că Moneasa este locația potrivită pentru acest proiect. Acum trebuie găsite soluții pentru menținerea în viață a centrului și suntem deschiși colaborării. O idee foarte bună este organizarea, împreună cu specialiști de la Universitatea Aurel Vlaicu, acestui curs de instruire."

Revenind la cursul care va începe în 11 martie, trebuie spus că acesta va costa 1.450.000 de lei, sumă în care este inclusă cazarea, masa și pregătirea de specialitate. La final, în cadru festiv, cursanților le vor fi înmânate diplome eliberate de Ministerul Educației și Cercetării. **„Cursanții vor beneficia de toate facilitățile Centrului și Incubatorului Tehnologic și de Afaceri a universității noastre, vor intra în baza noastră de date și vor fi promovați în toate oportunitățile programelor de finanțare"** - a mai spus Ioan Gabor.

Romulus Dubăț

Arădenii, la cea mai mare expoziție de agricultură ecologică din UE

În perioada 20-24 februarie un grup de 36 specialiști și producători arădeni a efectuat un schimb de experiență pe probleme de agricultură ecologică în Germania și Austria. Acțiunea a fost organizată de Filiala Arad a Federației Naționale de Agricultură Ecologică (președinte ec. Ranta Liviu) cu sprijinul Centrului Județean de Consultanță Agricolă Arad (director drd. ind. Alda Adam).

În Germania delegația arădeană a vizitat Târgul Internațional BIOFACH-2004 de la Nürenberg, cea mai mare expoziție de agricultură ecologică din UE. Astfel Delegația arădeană a putut lua în mod concret pulsul pieței mondiale în cea ce privește producerea, procesarea, depozitarea, valorificarea, consilierea, certificarea și controlul în domeniul produselor ecologice.

BIOFACH a reunit peste 1850 de expozanți din 70 de țări aparținând tuturor continentelor. Piața produselor „bio" a cuprins practic toate produsele agricole, cereale, legume, fructe, carne, lapte, ulei, vin, sucuri etc. dar și ambalaje, utilaje, textile, îmbrăcăminte, cosmetice, produse terapeutice, medicamente, detergenți, etc.

Arădenii au vizitat apoi la întoarcere un număr de șase ferme certificate pentru agricultura ecologică, precum și o piață țărănească pentru astfel de produse în Austria inferioară. **„Astfel s-a putut constata că nu este mare filozofie să crești curcani, pui de carne, porci și bovine pentru carne și nici procesarea acestora nu pune probleme deosebite. La fermele de legume vizitate s-a constatat că se pot obține conserve în sistem gospodăresc (la una din ferme) în timp ce la cealaltă fermă legumele sunt condiționate, sortate, ambalate, depozitate în spații frigorifice, într-un centru modern și transportate beneficiarilor cu mașini adecvate"** spune ing. Leonard Zoriti, șef serviciu Consultanță.

Piața vizitată este special destinată produselor ecologice, fiecare producător având stand propriu și fiecare fiind specializat pe un anumit produs.

Produsele ecologice sunt, în general, mai scumpe cu 30-50% și la unele cu 200-400% față de cele obținute în agricultura convențională (normală). Costurile produselor ecologie, comparativ cu cele convenționale, sunt egale sau mai mici la legume, apicultură și creșterea animalelor și egale sau mai mari la cultura mare, viticultură și pomicultură. Piața produselor ecologice în UE este deficitară, se importă 60-80% din necesar din America de Sud, Asia și Europa de Est.

Cu toate că țările din UE au luat măsuri pentru dezvoltarea acestui sector, concurența comunitară este redusă iar pentru agricultura românească acest tip de producție poate fi o oportunitate economică deosebită.

◆◆◆

Vineri, 05 martie a.c. va avea loc, în sala 33 a Consiliului Județean Arad întrunirea membrilor delegației arădene cu reprezentanți ai agricultorilor care doresc să practice agricultura ecologică din județele Mureș, Bihor și Alba, ocazie cu care se vor împărtăși cunoștințele acumulate. La această întrunire sunt invitați toți membrii filialei Arad a FNAE cât și oricare alt producător agricol interesat de astfel de informații.

D.S.

Record la grâu

● *90.000 de hectare însămânțate*

Pentru acest an bugetul agriculturii, la nivel național, este de 24.000 de miliarde de lei. „Este cea mai mare alocare de resurse de la Revoluție încoace", a precizat ing. Corneliu Henegar, director executiv la Direcția Agricolă și Dezvoltare Rurală Arad.

Pentru județul Arad, s-au repartizat 250 miliarde de lei, „dar cred că până la finele anului vom ajunge la 500 de miliarde de lei", a adăugat Henegar.

Până acum s-au plătit 135 de miliarde de lei pentru cultura de toamnă și înființarea celei de primăvară. Ca urmare, la această oră s-au însămânțat cu grâu 90.000 de hectare, din totalul de 110.000 hectare teren arabil, existente în județul Arad. Este cea mai mare suprafață care s-a cultivat cu grâu vreodată în județul Arad.

G.C.

Mai puțini bani pentru subvenția la lapte

Foto: V. Musca

Sprijinul financiar acordat producătorilor de lapte din județul Arad pe anul 2004 a scăzut față de anul trecut. În esență, pentru acest an suma va fi de 18,1 miliarde de lei, care reprezintă doar 85,5% față de cele 21,159 miliarde de lei din 2003, alocate pentru acest scop.

„Este o alocare de fonduri mai mică față de anul trecut, însă după discuții pe care le-am avut cu reprezentanții producătorilor, am hotărât ca sumele acordate să fie proporționale cu cele de anul trecut. Deja s-a făcut împărțirea sumelor pe luni, astfel că avem situația pe întreg anul. Dacă vor fi depășiri de sume, le vom consemna și le vom trimite la minister. Nu pot să spun acum dacă aceste sume vor fi suplimentate sau nu", a precizat ing. Corneliu Henegar, directorul executiv al Direcției Agricole și Dezvoltare Rurală Arad.

Ca modalitate de lucru se va adopta linia „primul venit, primul servit", adică sumele se vor acorda în ordinea depunerii cererilor. Termenul limită de depunere a cererilor pentru subvențiile la lapte este data de 10 a lunii următoare celei pentru care se înaintează documentarea.

În cazul în care solicitările cumulate nu acoperă suma pentru luna respectivă, diferența se va adăuga lunii următoare.

Practic, fondurile fiind deja stabilite se poate afirma că este o plafonare a sumelor pentru producția de lapte. „Eu n-aș spune că este o plafonare, ci o mai judicioasă alocare a resurselor", a adăugat directorul Henegar.

În cifre absolute, subvenția pentru lapte este cuprinsă între 1680 și 2100 de lei pe litru, funcție de zonă și sezon, ceea ce acoperă cam 20- 25% din valoarea de livrare a laptelui către procesatori. Banii ajung în mâna producătorilor în circa 45 de zile de la data lansării cererii.

G. Constantinescu

Combinatul Agroindustrial Curtici

angajează **măcelari calificați, inclusiv femei**

Asigurăm transport gratuit. Salarizare avantajoasă.
Persoană de contact dr. Oprița Karina, tel. 0745-256.556.

(3928603)

Agricultura de piață

Este deja un truism să afirmi că seleușenii sunt buni și harnici agricultori și că varza și ardeiul care provin din localitatea așezată pe malul Cigherului sunt cunoscute și apreciate în toată Transilvania.

Foto: V. Musca

De fapt, specializarea lor pe cultura legumelor a început încă în anii '50 pentru a se generaliza apoi după constituirea colectivului. A fost pentru mulți o evadare din constrângerile impuse de noile realități social-economice. Au ajuns astfel ca de pe bucățica de grădină să obțină valoric mult mai mult decât de pe hectarele pierdute. Asta pentru că producția obținută a fost dirijată aproape exclusiv spre piața liberă, atât cât exista ea în regimul comunist. Membri ai familiilor stăteau multe săptămâni în timpul verii în piețele din Cluj, Turda, Baia Mare, Petroșani, Deva, Cugir etc. Au fost momente când s-au luptat cu mercurialul, când au sfidat interdicția de a ieși din județ, au refuzat să-și dea marfa la centrele de achiziție ale statului cu prețuri impuse.

În aceste condiții, fiecare producător a devenit specialist în marketing. Se cunoștea piața în cele mai mici amănunte: în care zile din săptămână și din lună se vinde cel mai bine, când sunt zilele de salarii ale minerilor, ce sol de varză sau de ardei preferă clienții, mulți dintre ei permanenți. Ca să nu mai vorbim de felul în care circulau informațiile despre evoluția prețurilor în diversele orașe de destinație a mărfii. Tot timpul a trebuit să lucreze cu creionul în mână reducând costurile, maximalizând veniturile și calculând profitul. N-au adunat marfa în hambare, rezultatul materializându-se în bani care apoi erau folosiți în achiziționarea de mașini, utilaje, obiecte de folosință îndelungată, construcția de case etc. Participau astfel la schimbul de valori dintre sat și oraș.

Seleușenii au renunțat de mult la agricultura de subzistență iar ceea ce au câștigat până acum (cunoștințele și specializarea, puterea financiară), pot constitui un suport solid la succesul pe o piață concurențială din ce în ce mai acerbă. Fără orientarea spre piață gospodăriile țărănești nu au nici o șansă de supraviețuire, numai dacă se izolează complet de restul societății, într-o lume revolută. Iar piața va fi extrem de exigentă selectându-i doar pe cei îndrăzneți, întreprinzători și performeri economic, conectați zi de zi și ceas de ceas la realitățile aflate într-o continuă schimbare.

Ioan Tuleu

În ultimii trei ani, în Arad

Exportul de copii a scăzut de zece ori

** Interviu cu Editha Juhasz, director al Direcției Generale pentru Protecția Drepturilor Copilului Arad*

– Problema adopțiilor internaționale ne-a adus o bilă neagră în negocierile cu Uniunea Europeană. Reprezintă adopțiile internaționale o problemă la nivelul județului nostru?

– Nu pot să spun că reprezintă o problemă pentru că noi am făcut doar ceea ce ne-a permis legea. Iar până în 2000, rolul nostru, ca Direcție județeană, nici nu ne-a permis să facem prea multe. Noi doar am introdus dosarul pentru abandonul copiilor, iar judecătoria s-a pronunțat declarând copilul abandonat și hotărând decăderea din drepturile părintești. Numele copiilor declarați abandonați au ajuns pe listele Comitetului Român de Adopții, care, ulterior, a făcut și repartițiile pe familii.

– Au existat și organizații neguvernamentale care intermediau adopțiile internaționale...

– Da, pe vremea aceea, așa era. Odată cu repartițiile pe familii, nouă ne veneau și numele organizațiilor care se ocupau de fiecare adopție în parte.

– Am avut și în Arad astfel de organizații?

– Doar una singură: „A doua șansă". Majoritatea erau din București, dar am avut și din Timișoara.

– Când a avut loc ultima adopție internațională a unui copil din Arad?

– În decembrie, anul trecut. Dar asta era deja „pe memorandum", adică cu aprobare specială de la București, din partea Guvernului. Pentru că din iunie 2001, adopțiile internaționale s-au sistat.

– S-au mai făcut și alte astfel de adopții, „pe memorandum"?

– Da, dar acești copii au avut deja începută procedura înainte de iunie 2001 sau aveau deja frați adoptați în străinătate

de aceleași familii în care urmau să meargă și ei.

– Care este anul cu cele mai multe adopții internaționale pentru Arad?

– Pot să vă spun doar că în 2000 au fost 80 de adopții internaționale, în 2001 - 20, în 2002 - 10, iar în 2003 - 8. După cum se vede, numărul a scăzut simțitor de la un an la altul.

– În ce țări au fost adoptați cei mai mulți copii?

– Majoritatea, în Franța. Dar am avut câțiva și în America, care s-au dus la aceleași familii în care au mai fost adoptați frați de-ai lor.

– Ce vârste aveau copiii dați spre adopție?

– Mari, de la trei ani în sus, până la cinci-șase ani.

– Unde se aflau ei înainte de momentul adopției, în centre de plasament, case familiale sau la asistenți maternali?

– Majoritatea erau la Centrul de Plasament Nr. 1 - fostul leagăn - care, ulterior, s-a desființat. După ce am dezvoltat rețeaua asistenților maternali, au trecut în grija acestora.

– Știu că în cazul adopțiilor naționale, momentul adopției este precedat de o serie de întâlniri între copil și familia adoptivă. În ce măsură s-a întâmplat la fel și în privința adopțiilor internaționale?

– Noi am luptat pentru a păstra acea perioadă de atașament și în cazul adopțiilor internaționale. Pentru că am considerat că copilul nu este un colet pe care să-l ridice cineva, după ce ne-a arătat o hârtie. Am cerut să existe acea perioadă de minimum o săptămână în care copilul și părinții adoptivi să se obișnuiască unii cu ceilalți. Și nu l-am lăsat pe copil să plece decât după această perioadă de cel puțin o săptămână.

– V-ați confruntat cu situații în care copilul și părinții adoptivi nu au reușit să comunice, să se acomodeze unii cu alții, în perioada de atașament?

– Nu. Dar țin minte cazul unui băiețel înfiat în Canada care s-a acomodat destul de greu. Mama adoptivă a stat mai mult de o săptămână cu el, apoi au plecat. Dar pe drum s-a întâmplat ceva și copilul s-a speriat. Probabil de vină este faptul că copiii noștri nu sunt obișnuiți cu mijloacele de transport; apoi, de la un univers destul de restrâns pe care l-au avut aici, ei intră în contact, dintr-o dată, cu foarte multă informație pe care nu pot să o proceseze așa repede. Și atunci poate apărea un blocaj. Din această cauză, familia respectivă s-a oprit în Ungaria și, cu ajutorul fundației care a intermediat adopția, s-a adresat unui psiholog vorbitor de limba română, pentru a continua atașamentul. Cu toate că adopția era legal constituită, mama avea de gând să-l aducă înapoi pe copil, dacă atașamentul nu reușea, pentru că și-a dat seama că copilului nu i-ar fi fost bine. Din fericire, până la urmă totul s-a terminat cu bine.

– Ce metode aveți la îndemână pentru a urmări evoluția copilului, modul în care s-a adaptat în familia adoptivă din străinătate?

– Practic, noi, ca și Direcție, nu prea avem posibilități în acest sens. Însă Autoritatea Națională pentru Protecția Copilului și Adopție are legături cu forurile superioare din străinătate și, pe baza unor acorduri stabilite între țări, primește mai multe rapoarte post-adopție pe care ni le trimite și nouă, timp de un an de zile.

– Unde se situează Aradul, raportat la celelalte județe din țară, după numărul de copii pe care i-a dat pentru adopții internaționale?

– Nu am la dispoziție date pentru a răspunde exact la această întrebare, dar, ținând cont de cifrele care se vehiculează la nivel de țară, pot spune că noi nu am dat mulți copii. Am avut grijă ca cei pe care i-am dat, să fie cu acte în regulă.

– Dacă am compara numărul adopțiilor internaționale cu cel al adopțiilor naționale, ce date am avea?

– Când adopțiile internaționale erau permise, numărul lor a fost net superior celor naționale. După aceea, a scăzut simțitor. Vă pot da exemplul anului 2003, cu 8 adopții internaționale și 27 naționale.

– În cazul adopțiilor naționale, familiile adoptive au fost din Arad sau au venit și din alte județe?

– Am avut și cazuri din județele limitrofe, dar majoritatea au fost din Arad.

– Care este opinia dumneavoastră, ca om care lucrează de ani buni în domeniul protecției copilului, e bine sau nu e bine pentru un copil să fie înfiat în străinătate?

– Nu îi este bine copilului să rămână într-o instituție. Dacă nu reușim să integrăm copilul în familie sau dacă nu reușim să determinăm familia să îl ia acasă, alternativele noastre - familii substitutive, asistenții maternali - nu sunt suficiente, nu sunt pe termen lung. Copilul are nevoie de o familie adevărată.

Noi pledăm pentru adopție. Nu are importanță dacă e națională sau internațională. Important este că, prin adopție, copilului i se găsește o familie. Și fiecare copil își dorește să aibă o familie. Noi facem propagandă adopțiilor naționale, dar dacă acestea nu se pot realiza, nu văd de ce nu s-ar putea apela la familiile din străinătate care doresc să adopte copii de la noi. Bineînțeles, cu controlul statului, astfel încât totul să se facă legal. Și, cel mai important, copilului să-i fie bine!

Diana Duțu

Liceul „Goldiș" o ajută pe Arvi

Povestea fetiței de 8 ani, bolnavă de mielită acută transversă cervicală, pe care ziarul nostru a prezentat-o în urmă cu aproximativ două săptămâni, i-a sensibilizat pe mulți arădeni. Sigur, ajutorul cel mai substanțial a venit din partea **dr. Gheorghe Domșa,** directorul Casei de Asigurări de Sănătate Arad, care a răspuns pozitiv solicitării de a suporta costurile tratamentului cu imunoglobulină de care **Arvi** are atâta nevoie.

Suferința fetiței a avut însă ecou și în sufletele unor oameni simpli, fără prea mari posibilități materiale. Din puținul lor, ei au depus câte 200-300.000 de lei în contul deschis la Banc Post, pe numele mamei fetiței, **Ildiko Szekeres.** Așa se face că în contul 25110111302000954201 9 s-au adunat până acum 5 milioane de lei.

Un ajutor financiar mai consistent vine și din partea elevilor și profesorilor Liceului „Vasile Goldiș" din Arad. Ei au reușit să strângă 13.500.000 de lei. **„Ne-a necăjit pe toți suferința fetiței și ne-au impresionat fotografiile , mai ales cea sub care scria că fetița e bucuroasă că măcar păpușa ei e sănătoasă** - spune **prof. Doina Cheta,** director al Liceului. **Am încercat să-i facem pe copii să înțeleagă că e un semen de-al lor aflat în suferință și, dac-ar renunța fie și la un suc, ar putea să-l ajute. Sigur că suma pe care noi am adunat-o este infimă comparativ cu nevoile fetiței** (șase luni de tratament cu imunoglobulină costă 600 de milioane de lei - n.r.), **dar credem că este un lucru bun să-i facem pe copiii noștri să aibă grijă de cei de lângă ei, să-i sensibilizăm, să-i facem să reacționeze la necazurile și problemele celor din jurul lor, să-i facem mai omenoși."**

D. Duțu

Bani pentru mame

Începând de astăzi, proaspetele mămici își pot ridica îndemnizația de naștere. Plățile se fac la sediul Cantinei Municipale din b-dul Revoluției, nr. 93, după următorul program: 2 februarie, orele 11,00-16,00; 3 februarie, 8,00-14,00; 4 februarie, 8,00-16,00. Banii se vor elibera pe baza certificatului de naștere al copilului în original și pot fi ridicați de către mame, cu actul de identitate sau de către alte persoane, pe bază de procură.

D. D.

Prin Penitenciarul de Maximă Siguranță

Aradul a intrat în Uniunea Europeană

Se numește Romulus. Are 38 de ani și un fiu care este născut pe 7 noiembrie, în aceeași zi cu Revoluția lui Lenin - (alt an, bineînțeles). Se află încarcerat aici, la Penitenciarul de Maximă Siguranță Arad, pentru că a făcut trafic de influență. A avut ghinionul să fie prins și condamnat. Pentru puțin timp, spune el, pentru că se comportă exemplar și speră să fie eliberat condiționat. Deocamdată, are puțin noroc. A fost scos din celula pe care o împarte cu alți trei deținuți și a fost adus să stea de vorbă cu noi. Despre condițiile de detenție. Despre noile condiții de detenție. Pentru că, de câteva luni, a intrat în vigoare o ordonanță de urgență(OUG 56/2003 aprobată prin Legea 403/2003) în care sunt stipulate unele drepturi ale persoanelor aflate în executarea pedepselor privative de libertate. Prin acest act normativ, statul român răspunde măsurilor cu caracter general dispuse de Comitetul Miniștrilor din cadrul Consiliuliul Europei.

Scrisorile sunt ridicate zilnic de către poștă

A acceptat să stea de vorbă cu noi, însă, ne-a spus că este grăbit! Urma să participe la un curs de limba engleză, organizat în cadrul programelor educaționale, de către conducerea penitenciarului în colaborare cu ONG-ul „Europa pentru Europa." A vrut să facă acest curs din mai multe motive, dar cel pe care ni-l spune este că profesorii sunt din Marea Britanie, soții Paul și Jenice England. „Cursul se ține o dată pe săptămână. Sunt circa 30 de deținuți - cursanți. În urma testelor date de către cei doi profesori englezi s-au stabilit trei nivele: începători, mediu și avansați. Spre mirarea lor, dar și a noastră, doi dintre deținuți au un nivel de cunoaștere a limbii engleze foarte ridicat." - ne-a spus Sorina Țogoi, șefa Serviciului cultural - educativ din cadrul penitenciarului.

Romulus ține în buzunarul de la piept o scrisoare. O va depune personal la una dintre cutiile poștale montate în curtea penitenciarului. „Scriem scrisorile, le lipim și le depunem la cutia poștală. Nu mai întâmpinăm nici o problemă. Dacă am avea, cu poșta am avea, pentru că ei ridică zilnic, la ora 12,00, scrisorile. De adus, ni le aduce gardianul. Le desface în fața noastră, ne dă foile și verifică să nu fie lucruri interzise în plic." - ne-a spus bărbatul, nu înainte de a ne întreba ce mai știm nou despre UTA. Despre culise, căci despre ceea ce scrie în ziare, ce se spune la radio sau la televizor este informat. Sorina, împreună cu un tânăr locotenent, ghidul nostru din penitenciar, ne dumiresc repede. Din fondurile unității au fost făcute 96 de abonamente la diverse ziare și reviste locale sau centrale. Câțiva dintre deținuți și-au făcut abonamente personale. Ne-am uitat pe lista preferințelor deținuților și am aflat că ei citesc cel mai mult Adevărul de București(20 de abonamente), Jurnalul Național și Adevărul de Arad(17 abonamente). Și, poate, pentru a nu se lăsa mai prejos decât cei de dincolo de zidurile înalte de beton, deținuții scot, lunar, o revistă. Se numește „Tranzit Magazin 24", este scrisă de deținuți, citită și distribuită doar în interiorul penitenciarului.

După un program bine stabilit de către conducerea unității, deținuții au acces și la programele radio - tv. Dacă la radio nu sunt, din motive tehnice, restricții în ceea ce privește recepționarea programelor, cei care se uită la televizor, fie la cele ale penitenciarului, fie la cele proprii din celule, pot viziona „doar" 15 programe. Atât terestre(TVR 1, TVR 2, PRO TV, Antena 1 etc.), cât și prin satelit(Eurosport, MTV, RAI DUE, VIVA etc.).

Aici este timp și pentru școală

Zilnic, în cinci săli de clasă, 115 deținuți, din cei 1500 câți se află în penitenciar, iau loc în bănci. 56 dintre ei sunt în ciclul primar și 59 în cel gimnazial. Deși, când în bănci vezi oameni în toată firea, făcând bastonașe, ți se pare hazliu, lucrurile nu stau chiar așa. Mulți dintre cei încarcerați aici nu știu să scrie, să citească sau să socotească. 17 cadre didactice, de la Școala Generală „Avram Iancu", cu clasele I - VIII, din Arad îi ajută să deslușească tainele abecedarului și să învețe tabla înmulțirii.

Cei care vor să învețe o meserie o pot face. Conducerea penitenciarului împreună cu Organizația Româno-Germană organizează cursuri de calificare profesională în meseriile de zidar, tâmplar și, ca noutate, inițiere în utilizarea calculatoarelor. „Avem o sală specială unde se țin cursurile de calculatoare. Avem zece PC-uri, de ultimă generație și un specialist care îi inițiază pe deținuți. Deși ar părea greu de crezut, unii dintre cursanți fac progrese rapide, însușindu-și o meserie care, cu siguranță îi va ajuta atunci când vor ieși" - ne spune Sorina.

Pachete consistente și 1200 de țigări lunar

Văzând că îl măsurăm cu privirea, Romulus s-a simțit dator să ne dumirească. Ne-a spus că ei, acolo, pot primi lunar patru pachete cu haine,

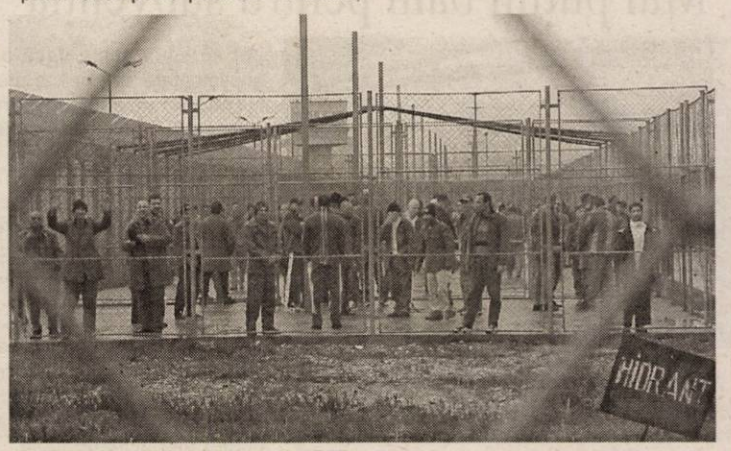

încălțăminte sau hrană, de maxim 5 kilograme coletul, și alte patru pachete cu fructe, dulciuri(tot maxim cinci kilograme) și 20 de litri de suc sau apă minerală. Pachetele pot fi aduse personal de către membrii familiei sau de către prieteni, cu ocazia vizitelor săptămânale permise de regulament.

„Trece mai ușor timpul, că vorbim la telefon." - ne-a mai spus deținutul. Conform aceluiași regulament al închisorii, poate primul Dumnezeu al celor ce-și duc traiul aici, deținuții pot vorbi la telefonul public 15 minute pe săptămână. În Arad, în țară sau aiurea. Cartele telefonice să aibă! Maximum cinci. Și le pot procura de la chioșcul din incinta penitenciarului. Cei care au bani pot cumpăra conserve, sucuri, plicuri, timbre, cafea nes și țigări. Dacă tot veni vorba de tabac, deținuții au dreptul să fumeze 1200 de țigări pe lună.

Religie și carte

Forsyte Saga, de John Galsworthy, **Povestea vieții mele**, de George Sand, sunt doar două dintre titlurile pe care le întâlnești în biblioteca penitenciarului. Bibliotecă al cărei fond de carte însumează peste 13.000 de volume. Carte de toate genurile, în limbile română, maghiară, germană sau rusă. Peste 8.000 de volume au fost primite de curând de la Sindicatul Astra Trinity. Deținuții pot împrumuta de la biblitecă maxim cinci cărți pe săptămână. L-am întrebat pe Romulus ce anume preferă să citească. Ne-a răspuns că nu se prea omoară după cărți, preferă să asculte. Mai ales slujba de duminică, de la biserica ortodoxă construită în incinta penitenciarului, unde oficiază părintele Nicolau, angajat al Direcției Generale a Penitenciarelor. Vizitând biserica, am fost plăcut surprinși să aflăm că parte din picturile și sculpturile aflate aici au fost realizate chiar de către deținuți. Însă, nu numai creștinii ortodocși beneficiază de slujbe religioase, ci și ceilalți deținuți de alte culte sau confesiuni.

Ar mai fi multe de spus despre cum își duc traiul deținuții încarcerați la Penitenciarul de maximă siguranță Arad, dar ne oprim aici. Din ceea ce am văzut se conturează o idee: în ceea ce privește condițiile din Penitenciarul de Maximă Siguranță Arad deja, suntem intrați în Europa. Cu cele de „afară", încă, nu.

Romulus Dubăț

Îndulcitorii și sănătatea

Nutriționiștii sunt de acord că alimentele dulci pot face parte dintr-o dietă sănătoasă. **Cheia consumului acestora este moderația!** Mulți experți atrag atenția asupra faptului că se încearcă eliminarea alimentelor dulci din dietă, ceea ce poate fi periculos. Nu numai că nu este necesar - zaharurile și alți îndulcitori nu au fost legați de o serie de boli cronice, inclusiv de diabet - dar interzicerea acestor alimente poate să le crească atracția. În anul 1992, Asociația Americană de Diabet a declarat următoarele: „cu excepția cazurilor de eroare în metabolism, nu există nici o evidență clară care să ateste faptul că zahărul reprezintă un factor de risc într-o anumită boală, în afară de cariile dentare."

Oamenii de știință recunosc acum că toți carbohidrații care fermentează pot juca un rol important în apariția cariilor dentare.

În urmă cu câțiva ani, persoanele cu diabet aveau acces limitat la produsele dulci. Astăzi există mai multe opțiuni „dulci" și pentru ei deoarece există produse care în loc de zahăr conțin aspartam, un îndulcitor cu un nivel scăzut de calorii, care a fost aprobat din 1981. Aspartamul este accesibil persoanelor cu diabet, pentru că nu afectează nivelul glucozei din sânge.

(SPA - Siguranța Produselor Alimentare)

Actualități medicale

● un grup de chirurgi de la Clinica Universitară Graz **au reușit să extirpe tumori de la baza craniului prin cavitatea nazală, evitând, astfel, deschiderea craniului.**

Metoda se poate aplica și pentru tratarea nervului optic strangulat și are avantajul că nu produce desfigurări.

În cursul intervenției, se introduc în cavitatea nazală instrumente speciale care furnizează date și imagini unui calculator, astfel încât chirurgul poate vedea pe ecran poziția exactă a instrumentului în imagini tridimensionale. Sistemul permite obținerea unor imagini suprapuse celor oferite de tomografia computerizată și rezonanța magnetică, pentru a vedea o perspectivă tridimensională a interiorului craniului.

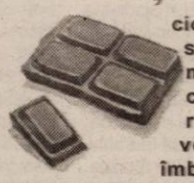

● potrivit unui studiu american, **ciocolata conține substanțe chimice precum cele din vinul roșu sau ceaiul verde care pot îmbu-nătăți circulația sângelui, tensiunea arterială și pot aduce alte beneficii din punct de vedere al sănătății.** Dar, așa cum spu-neam și cu alte ocazii, ciocolata nu trebuie consumată în cantități mari (cel mult patru pătrățele pe zi).

● **„Inimi pentru inimi" este un program lansat tot în luna februarie, menit să diminueze impactul bolilor cardiovasculare în România.** Strategia acestui program are în vedere prescrierea unei medicații moderne pentru bolnavii cardiovasculari (în principal hipertensivi) și pentru cei cu dislipidemii (care au valori crescute ale grăsimilor din sânge). Prețurile medicamentelor sunt reduse la indicația mediului specialist. Este vorba despre DIOVAN (VALSARTAN) pentru tratamentul hipertensiunii arteriale, CIBACEN (BENAZEPRIL) - pentru hipertensiunea arterială, insuficiența cardiacă congestivă, insuficiența renală progresivă, și LESCOL - pentru scăderea colesterolului din sânge. Bolnavii cuprinși în acest program beneficiază de un tichet al asiguratului, pe care îl prezintă (după ce este completat de medicul specialist), alături de prescripția medicală, farmacistului.

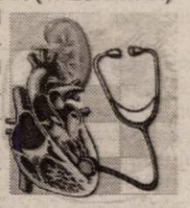

Sucuri de fructe și legume preparate acasă

● **sucul de portocale** are proprietăți tonice și răcoritoare. Fluidifică sângele și protejează vasele.

● **sucul de grapefruit** este aperitiv, favorizează digestia, drenează vezicula biliară, stimulează funcțiile ficatului, fluidifică sângele și este un protector vascular. Este foarte util pentru tratarea migrenei biliare. Se recomandă să se bea 1 litru de suc, în decurs de 30-60 de minute. Concomitent să se facă masaj la nivelul frunții și tâmplelor cu suc de lămâie.

● **sucul de mandarine** are proprietăți sedative, prin conținutul în brom.

● **sucul de pere** este depurativ, diuretic, eliminator al acidului uric, remineralizant, astringent.

● **sucul de mere** este diuretic, antireumatismal, antigutos (elimină acidul uric), antiseptic intestinal, depurativ, laxativ.

● **sucul de piersici** stimulează digestia și este diuretic.

● **sucul de lămâie** este depuratiav, antiseptic, scade febra, tonicardiac, alcalinizant, diuretic, antigutos, antireumatismal, tonic venos, fluidifiant sanguin, stimulează secrețiile gastrohepatice și pancreatice, vermifug, carminativ, antianemic, hemostatic, remineralizant, bactericid etc., proprietăți care îi conferă recomandarea de a fi băut zilnic, singur sau în asociere cu alte sucuri.

● **sucul de sfeclă** este remineralizant, energetic, sedativ. Este recomandat în special în anemie și TBC.

● **sucul de mocrovi** se recomandă în anemie, ulcer gastro-duodenal, colite, enterite, diaree, constipație, afecțiuni hipatobiliare, intoxicații, dermatoze. Ca și sucul de lămâie, ar trebui consumat zilnic.

"Carnetul gravidei"

"Carnetul gravidei" este un document medical la purtator și cuprinde reguli de igiena, alimentație în timpul sarcinii, situații în care medicul trebuie consultat, informații necesare în perioada postnatală, pentru îngrijirea nou-născutului, despre alaptare dar și un dosar medical care conține consultații, formalități administrative pentru gravidele asigurate și cele neasigurate. "Carnetul gravidei" va fi multiplicat în 220.000 de exemplare și va fi distribuit personalului medical din unități publice și private care furnizează servicii medicale pentru femeile gravide, prin intermediul direcțiilor de sănătate publica județene și a caselor de asigurări de sănătate județene.

"Protocoalele de Diagnostic și Îngrijiri în Asistență Primară" vor fi tipărite în 25.000 de exemplare, prevederile acestora fiind aplicate la nivelul rețelei medicale primare și de specialitate, publice și private. Ele vor cuprinde metodologia consultației femeii gravide în asistența primara și de specialitate.

Suma alocată în 2004 de Ministerul Sănătății pentru această acțiune este de un miliard de lei.

La rândul său, reprezentantul UNICEF pentru România, Pierre Poupard, a subliniat în intervenția sa ca reprezentantă de la București a sprijinit Ministerul Sanatății în elaborarea "Carnetului gravidei" și "Protocoalelor", adăugând ca acestea vor contribui la pregătirea medicilor de familie pentru îngrijiri medicale de calitate.

Șefa programului PHARE a delegației Comisiei Europene la București, Anne de Lygne, a menționat ca în maternitățile din România este necesară o reformă, astfel încât viitoarele mame să fie tratate în bune condiții. Ea și-a exprimat speranța că acest demers va duce la o scădere a mortalității infantile.

Prof. dr. Gabriel Banceanu, director adjunct al Institutului de Ocrotire a Mamei și Copilului (IOMC) a subliniat că din 1991 până în 2002 asistăm la o scădere dramatică a natalității: de la 275.000 la 210.000 de nașteri. El a menționat că mortalitatea maternă situează România pe un loc codaș în Europa în ceea ce privește natalitatea. În ultimii trei ani, mortalitatea prin avort a scăzut dar cea prin risc obstetrical direct se menține la valorile anterioare. De asemenea, prof. dr. Gabriel Banceanu a menționat că mortalitatea infantilă este de 17,3 la 1.000 născuți vii.

Dr. Alin Stănescu a specificat că 42% dintre nou-născuții decedați în 2002 aveau greutate mică la naștere din cauza îngrijirilor necorespunzătoare din timpul sarcinii, 38 la sută dintre femeile gravide în luna a 7-a fiind anemice, ca urmare a proastei alimentații.

Pagină coordonată de Marcela Filimon

Medicul vă răspunde!

■ **B. M., 48 ani, Arad.**

„Cred că am imunitatea tare scăzută, deoarece mereu răcesc și fac herpes la gură. Ce măsuri pot lua?" Vă sfătuiesc să mergeți la un control medical, la medicul dvs. de familie și să faceți inclusiv o radiografie pulmonară. Eu vă pot ajuta cu niște sfaturi:

● consumați legume și fructe zilnic

● dormiți și relaxați-vă suficient. Lipsa de somn ca și oboseala fizică și psihică scad imunitatea organismului

● renunțați la fumat

● mișcați-vă în aer liber. Mergeți pe jos cât mai des

● râdeți cât mai des și adoptați un mod de a gândi mai optimist

● apelați la unul dintre următoarele produse care ajută la creșterea imunității: produse apicole (polen, propolis, lăptișor de matcă, miere), SEPTILIN (2 tablete pe zi), extract de ECHINACEEA (sunt tot felul de produse pe piață care conțin această plantă), RIBOMUNYL (sub formă de plicuri - cura durează între 2-5 luni), VIUSID - sirop sau soluție - este o combinație de aminoacizi și vitamine, extract de GINSENG etc.

■ **D. T., 51 ani, Arad. „Cum se administrează argila și în ce afecțiuni?"**

Argila are o acțiune remineralizantă, antitoxică, antiseptică, bactericidă, absorbantă. Se recomandă atât în uz intern cât și extern (sub formă de cataplasme).

Există argile verzi, albe, galbene și roșii. În principiu, argila din zona în care trăim este cea mai recomandabilă.

Doza zilnică obișnuită este de o linguriță pentru 3/4 de pahar de apă (1/2 linguriță pentru copiii sub 12 ani). Cum procedați? Seara, înainte de culcare, puneți o linguriță cu argilă în 3/4 de pahar cu apă și lăsați-o toată noaptea. A doua zi, dimineața, beți toată cantitatea, după ce amestecați bine conținutul paharului. Argila poate fi al fel de bine administrată seara, înainte de culcare, sau cu 30 de minute înainte de masa de prânz.

În uz intern, se recomandă în: afecțiuni hepato-biliare, ulcer și gastro-duodenită, colici renale generate de litiaza renală, nevroze și depresii, constipații rebele, dermatoze, oboseală generală, acnee etc.

În uz extern se recomandă în: abcese, furuncule, panariții (cataplasme groase menținute câte o oră) acnee (aplicații de 2-3 ori pe săptămână), laringite și amigdalite (gargară și cataplasmă pe gât - de 3 ori pe zi), în bronșite (cataplasme călduțe pe piept), contuzii (cataplasme reci - 1-2 ore), dureri reumatice, nevralgii, gușă (cataplasme pe toată fața anterioară a gâtului, pe timpul nopții), varice, hemoroizi (cataplasme reci - 1-2 ore), migrene (cataplasme călduțe și reci, alternativ) etc.

ON CLINIC
CENTRU MEDICAL INTERNAȚIONAL
Ejaculare precoce ? Tulburări de erecție ? Impotență ? Acum ai soluția !
TRATAREA DISFUNCȚIILOR SEXUALE MASCULINE
Și îmbunătățirea apetitului sexual
Timișoara: 0256-302588
București: 021-3111929
Brașov: 0268-333989
Iași: 0232-265551
Baia Mare: 0262-214243
Constanța: 0241-548461

PROCTOLINE
CENTRU MEDICAL PROCTOLOGIC
Acum nu mai este nevoie de spitalizare
Cele mai moderne metode de tratament pentru
HEMOROIZI și FISURI ANALE
fără operații !!!
Timișoara: 0256-221219
București: 021-3808167
Brașov: 0268-333985
Iași: 0232-261818
Baia Mare: 0262-212622
Constanța: 0241-548463

Psoremiss
CENTRU MEDICAL DERMATOLOGIC
Incă nu ați găsit un remediu eficient pentru
psoriazis?
Există o metodă eficientă de tratament
FĂRĂ CORTICOIZI
Timișoara: 0256-302589
București: 021-3304745
Brașov: 0268-332220
Iași: 0232-222198
Baia Mare: 0262-213222
Constanța: 0241-548431
(c 795/2003)

ELEVII AU CUVÂNTUL

Așa cum anunțam în numerele trecute ale ziarului nostru, deschidem o pagină dedicată exclusiv elevilor. Din mulțimea de materiale care au sosit pe adresa redacției noastre sau pe adresa de e-mail a ziarului nostru, în cele ce urmează puteți citi articole ale elevilor în care își exprimă opinia despre cele mai diverse lucruri, de la intoxicația cu monoxid de carbon, la luxul de a visa. Așteptăm în continuare, cu interes, articolele voastre despre ceea ce vedeți în jurul vostru și vă place sau nu vă place, admirați sau condamnați, pe orice temă, cu singura condiție, aceea de a nu calomnia.

Și tot vouă vă revine „misiunea" de a stabili care este cel mai bun articol din pagină, completând talonul alăturat, și trimițându-l pe adresa redacției:

Nume_____
Prenume_____
Adresa_____
Cel mai bun articol (titlu): _____
_____

Adolescentul - pe aripi de vânt

Adolescenții sunt definiți ca „vârsta de viață cuprinsă între 13 și 19 ani"; originea cuvântului adolescent („teen" în limba engleză) aduce puțină lumină... Derivat din cuvântul „TEONA", din engleza veche, înseamnă rană, suferință, furie. Da, anii adolescenței pot fi dureroși pentru adolescent, pentru părinții lui... E o perioadă de „criză" adolescența?

Adolescentul nu a câștigat încă libertatea unui adult, el, însă, a pierdut privilegiile copilăriei. El, adolescentul obișnuit, de 15-16 ani, consideră că tot ce îi este tentant îi este interzis: să ia decizii singur, să conducă, să voteze, să împrumute bani singur, dar trebuie să meargă la școală, fie că vrea sau nu. Aceste „nu"-uri creează o stare de tensiune între adolescenți și adulți, care durează de obicei atâta timp cât acesta depinde financiar de părinți.

Radioul, televiziunea, celelalte mijloace de comunicare sunt pline de știri despre crime, delincvență juvenilă, abuz de droguri, sinucideri, abandon școlar, limbaj obscen, lipsit de respect. A fost pedepsită sau chemată să dea socoteală o persoană care a folqsit un astfel de limbaj? Tinerii încep să creadă că așa trebuie să se vorbească. Ar trebui să se controleze, să se interzică folosirea unui limbaj lipsit de respect, știind că acesta are un rol deosebit în conturarea comportamentului.

Tânărul este în plină căutare a identificării cu un model, acesta având rolul în transferarea anumitor valori umane; din păcate, formarea adolescentului nu se mai face în raport cu grupul și cu rolul pe care el trebuie să-l îndeplinească în cadrul acestuia, ci în raport cu satisfacerea unor nevoi imediate, unii fiind gata să și le satisfacă prin violență.

Adolescența este o perioadă a dezavuării, a refuzării cadrului și a regulilor societății, apare o nevoie aproape constantă de a încălca regulile. Adolescența este o perioadă a deprecierii de sine cauzată și de transformările corporale, resimțite ca o stare de jenă. Deprecierea îl poate determina să dovedească faptul că el există și poate alege violența pentru a-și dovedi existența.

Cauzele „derivei" adolescenților sunt: ruptura de familie atunci când se simte exclus sau respins de familie, de societate, apare ca efect începutul suferinței, căutarea unor persoane aflate în situații similare. Există delicvență ocazională, care poate fi considerată un accident, când tânărul verifică limitele a ceea ce îi e permis, și delicvență durabilă, când tânărul nu mai are noțiunea de morală, nu mai distinge binele de rău.

Tinerii marginalizați devin impulsivi, trăiesc momentul și nu se ostenesc să analizeze consecințele faptelor lor.

Adolescentul trebuie motivat pentru că cel ce se știe util găsește o rațiune în plus pentru a exista. Orice tânăr poate contribui cu ceva, chiar dacă talentele sale nu se exprimă în mediul școlar; disprețul, ignorarea adolescenților de către adulți poate fi un factor de devianță.

„Amorul propriu" al fiecărei persoane trebuie să se construiască în raport cu societatea, nu în opoziție cu ea.

A fi adolescent. Amintește-ți și fă pentru tânărul de lângă tine ceea ce ai fi dorit tu să primești când nesiguranța și focul vârstei îți purta pe aripi de vânt sufletul!

Pencea Maria-Riana

Luxul de a visa

Adolescenții de azi sunt ultimii care își vor aminti, poate, cozile de dimineață la „Alimentara" sau teama nedeslușită de tot și de toate din decembrie 1989. Cred că nu mulți dintre ei mai au amintiri de la patru-cinci ani, iar lumea fără internet sau cablu TV li se pare la fel de ireală ca și epoca dinozaurilor.

Acum, în era libertății și a tehnologiei, majoritatea tinerilor aplică dictonul latin „Carpe diem!" în varianta autohtonă „Fă ce te taie capul!" și prea puțini mai îndrăznesc să vadă dincolo de ziua de mâine.

Ca să poți visa trebuie să păstrezi măcar o fărâmă de naivitate. Iar naivitatea nu mai e la modă. E la modă să fii șmecher, să te descurci, să faci bani, nu să-ți pierzi timpul cu aventurile lui Don Quijote. Nopțile se pierd în cluburi și discoteci, iar Don Quijote nu mai spune nimic unui puști de 16 ani care a uitat că odată era prinț, zmeu sau pompier.

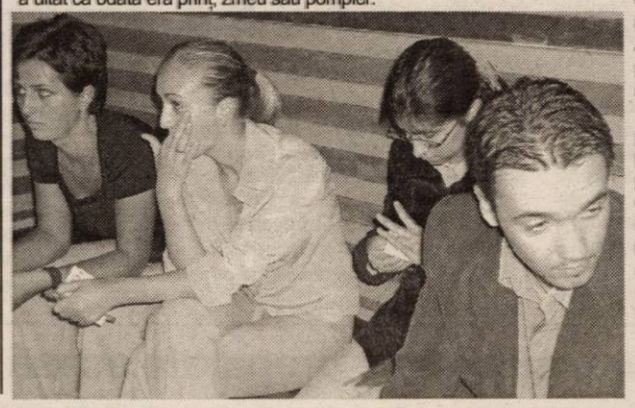

Acum, timpul a devenit mai prețios ca niciodată. Nu ne mai putem permite să citim cele cinci volume ale „Mizerabililor" lui Hugo, când putem vedea filmul, care durează două ore. E mai ușor să asimilezi suprafața unei cărți, povestea în sine, decât dedesubturile, ideea. Într-o lume a senzaționalului, evenimentul contează. Viața reală înseamnă cu totul altceva decât cărți, teatru, muzică. Construim, încet-încet, o mentalitate conform căreia cei care își irosesc timpul cu ceva atât de inutil cum este cititul ar fi un fel de „suboameni". Ei nu merită decât disprețul îngăduitor (sau nu) al omului bine ancorat în realitate, al celui pentru care timpul înseamnă bani. A citi, a visa cu ochii deschiși devine un lux pe care nu oricine și-l poate permite.

Valoarea unui om nu stă însă în banii pe care îi câștigă. Ce ne-ar rămâne dacă am pierde tot ce ne înconjoară? Am rămâne doar cu cea ce am putea păstra în minte și în inimă: rațiunea, imaginația, visele.

Nu e ușor să fii astfel, să lupți pentru a-ți împlini visele. Să lupți pentru dreptul de a-ți ocupa timpul cu un lucru atât de „inutil" cum e cititul. Însă cel mai greu e să trăiești fără vise, fără speranță, fără puterea de a vedea dincolo de concret. Să crezi că a visa e un privilegiu ce ție nu ți-a fost dat.

Bojor Cristina - clasa a XII-a A

Școala

Școala, preocuparea de zi cu zi a elevilor. De ce unii copii asociază școala cu o pușcărie? De ce unora le place școala, iar alții abia așteaptă să scape de ea? De ce elevii sunt tentați să absenteze din ce în ce mai mult?

Este limpede pentru toată lumea că în mare parte școala este cea care-l face pe om să ajungă ceva în viață. Să fie un om cultivat și cu capul pe umeri. De aceea trebuie să fim preocupați în primul rând de școală.

Dar, de ce în România, copiilor nu prea le place școala? Și de ce unii o asociază cu o pușcărie? După părerea mea și a câtorva elevi din liceu, elevilor le-ar place mai mult școala dacă ar avea un program mai interesant. Un exemplu foarte bun ar fi ca în mai toate țările europene, școala sub formă de semi-internat: vii dimineața la ora 8-9, urmezi o parte din cursuri după care urmează pauza mare timp de 2 ore, timp în care elevii merg la cantină și mănâncă, sau pur și simplu stau de vorbă la un suc. Apoi urmează a doua parte a orelor după care își fac temele pentru ziua următoare, iar la ora 6 pleacă acasă cu totul pregătit pentru ziua următoare.

Faptul că unora le place școala iar altora nu, cred că este peste tot în lume. Mereu vor exista câțiva cărora școala li se pare o pierdere de timp și de aceea renunță. Dar unde vor ajunge aceia? Cu siguranță nu prea departe. Din păcate, la noi, elevii sunt din ce în ce mai tentați să absenteze de la ore. De ce? Foarte simplu! Pentru că nu și-au învățat temele, nu le place ora respectivă sau nu le place profesorul care predă ora.

Soluția la această probemă ar fi ca elevii să-și aleagă unele materii preferate în locul celor care nu sunt tocmai folositoare pentru profilul ales de elevi și care nu prezintă prea mare importanță. Aceste cursuri preferate de elevi ar putea fi: cursuri de fotografie, design, dans, muzică, sporturi, studiul unor instrumente etc. Aceasta ar putea fi o soluție care i-ar face pe elevi să absenteze mai puțin și să fie mai interesați de școală și chiar ar face școala să fie mai interesantă.

Petrea Georgiana - Raluca

Poluarea

Să fie intoxicațiile cu monoxid de carbon un blestem?

În ultimul timp, tot mai mulți oameni cad victime acestui gaz care, în mod normal, ar trebui să ne ofere confortul locuinței. Datorită inconștienței unor persoane care construiesc instalații termice, oameni de toate vârstele sunt găsiți dimineața, de către rude, asfixiați de acest gaz care are ca prim efect stoparea oxigenării creierului, iar restul este pură tragedie. Cineva ar trebui să ia măsuri pentru a evita aceste drame. În primul rând, populația trebuie să își dea seama că nu trebuie să doarmă în camere în care sunt montate aceste instalații, **dar și cei de la compania națională de gaz ar trebui să facă verificări deoarece în prețul gazului sunt incluse și lucrări de întreținere și verificare**. Oameni buni, asigurați-vă că cei care fac lucrări de montare a instalațiilor termice în căminul dumneavoastră sunt persoane acreditate în astfel de lucrări. Trebuie să punem capăt acestui lucru banal, dar care totuși ucide oameni nevinovați.

Eugen Ban

Proiecte internaționale

Zilele trecute, cei trei delegați JICA (Agenția Japoneză de Cooperare Internațională) Gabriel Ionescu, M. Oguma și Adrian Botezatu au sosit la Arad, la Colegiul Național „Moise Nicoară". Probabil vă întrebați cine este implicat în acest proiect, care este modul de organizare și implementare, care este durata proiectului, scopul lui și obiectivele programului, organizarea și rezultatele programului.

Echipa proiectului a avut ca membri pe profesoara consilier Mihaela Indricău (coordonator proiect) și patru profesori consilieri (Dora Tencalec, Angela Plăcintar, Lorena Visan, Adina Ignuța). Modul de organizare și implementare al proiectului va avea loc în cadrul cabinetului interșcolar, mai ales pentru Colegiul Național „Moise Nicoară" (cabinet coordonator al proiectului) și la patru cabinete interșcolare de asistență psiho-pedagogică.

Scopul și obiectele programului - diminuarea violenței (verbale, fizice, intrafamiliale) pentru elevi și părinți, stabilirea unei mari discipline și a respectului între părinți, elevi și profesori, promovarea dialogului și a transparenței comunicaționale între grupurile implicate în proiect, precum și controlul și eliminarea comportamentelor de risc pentru elevi.

Rezultatele așteptate sunt: buna integrare și socializare a elevilor în școală și în comunitatea locală, o mai bună comunicare intrafamilială, precum și o cooperare de succes pentru părinți, elevi și reprezentanții școlii.

Acest proiect va fi o șansă atât pentru profesori precum și pentru celelalte persoane implicate în desfășurarea proiectului de a colabora cu un voluntar japonez pe o perioadă de doi ani.

Rădac Roxana - Olimpia

Rețeta succesului - oare există?

Deseori, noi, adolescenții, apreciem superficialitatea și acceptăm (uneori fără să realizăm măcar) că ne învârtim într-un cerc vicios al cărui contur nu este decât aparența înecată într-un fum de mediocritate. Ne pierdem într-un fel de utopie a succesului și facem un țel din descoperirea a ceva ce ne-ar putea propulsa în ochii celorlalți. Căutăm să adoptăm cele mai neobișnuite stiluri vestimentare, ne aranjăm părul și îl vopsim după ultimele tendințe ale modei și copiem stiluri și atitudini de vedete. Alteori suntem mai degrabă mândri de ceea ce ne-a dat natura decât de propriile merite. Chiar și când ne lăudăm cu meritele noastre, spunem „ăștia suntem noi" și nu „așa am învățat să fim".

Cred totuși că realul succes se judecă după sacrificiile și munca pe care ar trebui să le depunem ca să-l câștigăm. Filantropia, o atitudine sănătoasă față de muncă la școală ori practicarea unui hobby sănătos ne-ar putea aduce realul succes, adevărata apreciere din partea unor oameni valoroși.

În plus, în viitor ne-am putea bucura din nou de succes deoarece am avea ocazia de a face uz de cunoștințele acumulate în adolescență.

Pe lângă muncă, și perseverența ne poate aduce succesul. Având în vedere faptul că ea nu depășește granițele niciodată, în sensul că teritoriul acesteia e peste tot, ce ar fi dacă am încerca să o cultivăm?

Acestea fiind spuse, vă doresc succes!

Daria Hudacov

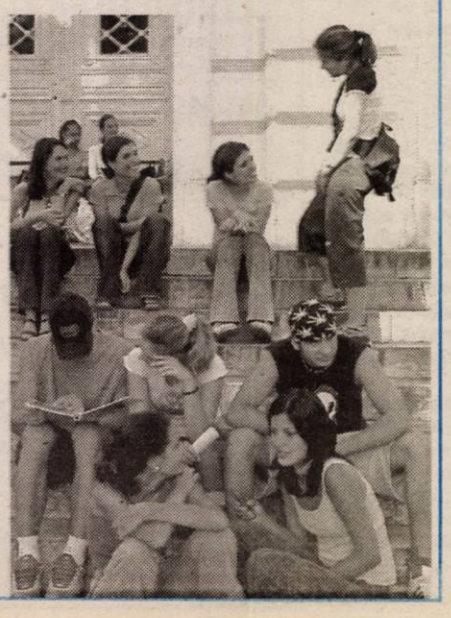

Echipa de volei...

În urmă cu o săptămână, am decis să mă înscriu în echipa de volei a Colegiului Național „Moise Nicoară", unde sunt și elevă. În urma unui interviu acordat de domnul profesor Lata Petru, am aflat mai multe despre echipa de volei și care sunt planurile de viitor ale echipei.

Domnul Lata Petru are vârsta de 49 de ani, este profesor de educație fizică, șef de catedră și membru în Consiliul de Administrație al colegiului. De asemenea, el este absolvent al Academiei Naționale de Educație Fizică și Sport din București, promoția 1977. La început a făcut cu elevii săi doar baschet și handbal, proiectul cu volei datează doar de la începutul acestui an școlar. Acesta mi-a mărturisit că un grup de elevi iubitori de volei l-au rugat să meargă cu ei sâmbăta să joace volei. Atât profesorul cât și elevii erau pasionați de volei și au profitat de aceasta pentru a forma o echipă și de a participa la competiții. Echipa se află în momentul de față doar la prima participare, dar pe viitor plănuiesc atacarea titlului județean și să meargă cât mai departe.

În echipă participă elevi (12 băieți și 12 fete) doar din cadrul Colegiului Național „Moise Nicoară", din clasele a IX-a și a X-a, echipa fiind în formare și de perspectivă. Ceea ce îi motivează pe elevi să participe în echipă este pasiunea lor foarte mare pentru volei. De asemenea, domnul profesor Lata Petru a mărturisit că ori de câte ori are ocazia se alătură elevilor, jucând împreună cu ei.

În prezent, Colegiul Național „Moise Nicoară" se află în competiție cu echipele de baschet (băieți și fete), iar cu echipa de fotbal de fete a colegiului în urma câștigării locului I pe județ, participă în zilele de 2,3,4 aprilie la Reșița. Le urăm succes!

Lăcustă Ioana

Pagină coordonată de Vasile Filip Foto: V. Musca

Aradul a fost și va rămâne un spațiu politic de dreapta

Interviu cu dl. Mihăiță Calimente, vicepreședinte al PNL Arad

(Urmare din pagina 1)

– Referitor la spitale, trebuie să spunem că în ultimul timp Primăria a organizat anumite manifestări în sprijinul acestora cu scopul adunării unor sume de bani. Din câte știm s-au și adunat 2-3 miliarde în cont, plus angajamente pentru lucrări în valoare de un miliard.

– Organizatorii acestor acțiuni caritabile au făcut un lucru onorant. Noi considerăm, din nou, însă, această problemă a priorităților și a oportunităților. Dacă pentru aceste trotuare și fântâni arteziene s-au cheltuit 35 de miliarde, cred că cu acești bani s-ar fi putut renova în totalitate Spitalul Județean. Pentru arădeni ar fi mult mai important să aibă un Spital Județean modern, utilat la zi, decât fântâni și trotuare.

– Dacă liberalii ar ajunge la putere în municipiu, care ar fi obiectivele principale ale administrației în ordinea urgenței?

– Acest oraș n-a avut, în ultimii 14 ani, o politică coerentă de dezvoltare. Nici din punct de vedere urbanistic, nici din punct de vedere al condițiilor de trafic auto, nici din punct de vedere al infrastructurii. Cred că principalele lucruri care ar trebui rezolvate pentru Arad ar fi fluidizarea circulației, prin realizarea unui pod spre Timișoara, în continuarea străzii Pădurii, care să ne rezolve scoaterea traficului greu din oraș, introducerea cetății Aradului în circuitul civil și, practic, extinderea zonei citadine peste Mureș și transformarea municipiului într-o așezare urbană.

– De ce nu este bună scoaterea salubrizării la licitație publică?

– Scoaterea salubrizării orașului la licitație publică este - în sine - bună. Cred însă că, la noi, se urmărește o privatizare în folosul unei anumite societăți și eu am să pun din nou în plic numele acesteia și o să vedeți că ea este una care mai face și alte operațiuni în Arad.

– Sugerați că există intenția de organizare a unei licitații publice cu scopul de a câștiga un anumit agent comercial?

– În mod clar și evident!... Pentru că este o practică de care administrația locală a uzat în mod repetat. Același lucru s-a întâmplat și cu licitatul iluminatului public. S-a știut dinainte cine va câștiga.

– Haideți să spunem că se întâmplă după scenariul imaginat de dvs., dar dacă activitatea de salubrizare a Aradului câștigă, de ce n-ar fi bună trecerea la o firmă particulară?

– Fiind liberali, noi spunem că statul este cel mai prost administrator iar când spunem statul, ne referim și la administrația locală pentru că, până la urmă, este reprezentantul statului în teritoriu. Asta ca și teorie, dar până la practică... Știți că la români problema este puțin diferită, pentru că toate aceste lucruri au un iz politic. Aceste privatizări se fac cu scopul servirii unor clienți politici.

– Ce aveți împotriva toaletelor ecologice?

– De la început ne-am exprimat părerea că aceste toalete ecologice sunt foarte necesare pentru orașul Arad. Eu mă gândeam la toalete ecologice în sensul în care am văzut că acestea există peste tot în Europa, unde se rezolvă problemele în mod civilizat și igienic. La noi însă, se transformă într-o altă afacere oneroasă, în sensul că Primăria și municipalitatea nu primește nici un fel de redevență pentru ocuparea domeniului public. Cei care administrează toaletele organizează acolo spații comerciale, lucru nemaiîntâlnit și nemaivăzut, unde se pot vinde și produse alimentare. Pe deasupra le mai și așează în cele mai bune vaduri comerciale. Fac, după părerea mea, și concurență neloială celor care au deja activitate comercială în acele zone.

– Dar cu țărăniștii, foștii dumneavoastră colegi politici, de ce nu vă mai înțelegeți?

– Aici există o problemă pe care eu demult am vrut să o lămuresc. Vizavi de P.N.Ț. am o mare stimă. Nu trebuie să uităm că eu am activat zece ani în sânul acestui partid, am crezut și încă mai cred în acest partid. Problema pe care o am eu este cu unii membri ai acestui partid, în speță, cu actualul președinte, care face, pe față, fără nici un fel de reținere, jocurile domnului primar Popa. Acest lucru se vede din faptul că, după războiul care a existat între ei, la ora aceasta sunt brat la brat. Ultima acțiune pe care P.N.Ț.-ul a pus-o la cale cu P.S.D.-ul a fost nevalidarea unui nou consilier, în persoana domnului Liviu Bobar, care era din partea P.N.L.-ului: o încălcare flagrantă a Constituției.

– Strandul Neptun are o altă față de când este gospodărit de reprezentanții P.S.D. De ce nu este bine să avem un loc de agrement civilizat?

– Problema strandului este o una pe care și presa și cetățenii au dezbătut-o destul de mult în ultima vreme. Este foarte bine să avem un strand cât mai frumos, cu facilități mult mai bune. Aici este problema însă de felul în care este adiministrat acest strand. Noi considerăm că, aspectul actual al acestui strand și facilitățile care există nu se datoresc administrației, cât mai ales investitorilor. Noi am urmărit cu foarte mare atenție această dispută care există între investitori și adiministrație, ne situăm clar de partea investitorilor și considerăm că lor trebuie să li se acorde concesiunea directă a pământului. Pentru că, ceea ce încearcă să facă actuala administrație, și în special domnul Edeleni Coloman, este o păcăleală la adresa investitorilor. Adică, după ce oamenii au investit, au construit, administrația strandului nu le-a pus la dispoziție decât terenul și, eventual, câteva coloane de beton crăpate de la vechile clădiri de pe strand, care au o vechime de peste 40 de ani. Restul, absolut tot, s-a realizat cu investițiile și cu banii privaților. În această situație, considerăm că este absolut normal ca ei să poată beneficia de terenul care se află sub construcție - sau adiacent construcției - pe care îl folosesc. Să plătească o redevență pentru acest teren și să nu mai fie mulși de către administrația actuală. De asemenea, și posesorii de căsuțe cred că trebuie să fie tratați la fel. Să se facă o evaluare corectă a acelor căsuțe și să se scadă tot ce au investit oamenii în aceste căsuțe pentru că știm că foarte mulți le-au modernizat și au investit în ele. Terenul să aibă acel regim ca să poată fi concesionat și căsuța cumpărată la un preț cinstit și nu la prețurile pe care actuala administrație le practică. Am auzit că sunt căsuțe care ajung și la peste 100 de milioane de lei, ceea ce mi se pare un jaf la adresa celor care le au. Apoi să le mai percepi și chirie pe teren...

– La Festivalul Vinului și la alte manifestări publice organizate anul trecut în municipiul nostru, arădenii au participat în număr impresionant. Ce aveți împotriva acestor manifestări cu caracter cultural-distractiv?

– Nu avem nimic împotriva acestor manifestări. În primul rând, sperăm că aceste manifestări cu caracter cultural și distractiv, cum ar trebui să fie organizate de Gospodărirea Comunală. Nu cred că Cospodărirea Comunală este instituția care în municipiul Arad ar trebui să dea tonul unor asemenea manifestări..

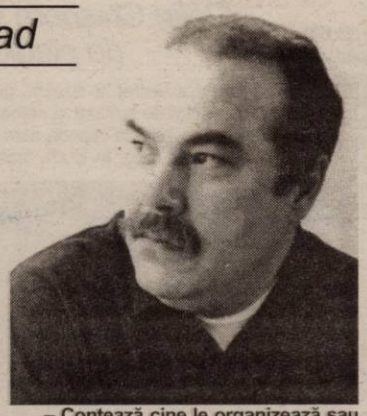

– Contează cine le organizează sau conținutul lor?

– Sigur, contează cine le organizează. În funcție de asta avem și conținutul. Le-a organizat Edeleni Coloman după nivelul de înțelegere și de cultură pe care domnia sa îl are și de aici a rezultat și talmeș-balmeș-ul de manifestare la care am asistat. Ceea ce este însă grav în această activitate e lipsa de transparență. A fost organizată prin fel de fel de societăți non-profit. Știm că în unele dintre ele, cum a fost Maranata, primarul este chiar președinte și implicit și membru. Niciodată n-a fost prezentată în fața consiliului municipal o analiză economică a acestor manifestări, câți bani s-au cheltuit, câți bani s-au câștigat, ce bani a câștigat municipalitatea din aceste activități. Și mai mult decât atât, Gospodărirea Comunală este singura societate din subordinea primăriei care în 2003 nu a prezentat nici un raport în fața Consiliului Local, mă refer la un raport de activitate, iar domnul Edeleni Coloman nu s-a prezentat niciodată în fața consilierilor pentru a-și susține punctul de vedere în acțiunile pe care le desfășoară.

– Care este situația actuală cu Parktronicul?

– Parktronicul este o problemă pe care o va rezolva viitoarea adiministrație locală. Până la urmă, eu cred că, nu atât firma care a administrat parcările are vină pentru ce s-a întâmplat, cât o au cei din administrație, în special primarul, și cei care au făcut contractul pentru că, în mod normal, ei trebuie să apere interesele cetățenilor, să impună firmei respective condiții care trebuie să fie cât mai favorabile cetățeanului. Firma și-a făcut activitatea ei și, dincolo de acest lucru, sigur că a dorit să câștige cât mai mulți bani. Dacă administrația i-a permis acest lucru, este, în primul rând, vina administrației.

– Să recunoaștem că în ultimul timp au fost acceptate unele propuneri venite din partea arădenilor. Au instituit taxă și pentru fracțiuni de oră: 20 de minute, o jumătate de oră. Au mai redus și din alte tarife. În orice caz, au avut o anumită receptivitate față de propunerile cetățenilor...

– Sigur că ei au avut receptivitate față de unele doleanțe ale arădenilor pentru că trebuia să fi fost cineva orb ca să nu observe că erau numeroși cei nemulțumiți de felul în care a acționat firma. Noi considerăm, însă, că lucrurile ar fi trebuit să fie discutate, atât în cadrul Consiliului Local, cât și la acele întâlniri publice, pentru că, dacă lucrurile nu ar fi fost puse de către administrație, în felul în care au fost puse, se putea realiza un sistem de parcări civilizat, chiar cu aceeași firmă și acea firmă nu ar fi avut nici un interes să nu facă acest lucru. Însă sigur că atunci când, prin contractele pe care noi nu le-am văzut în totalitate, lor li s-au permis anumite lucruri, oamenii au crezut că sunt în legalitate. Atunci când noi am acționat împotriva acestui sistem, am acționat întotdeauna împotriva administrației, pentru că ei au fost cei care au greșit în mod flagrant, ajungându-se în această situație. Știți că au fost câteva conflicte care s-au lăsat cu străzi blocate și cu bătaie între cei de la Parktronic și cetățeni. Toate aceste lucruri se datorează prestației lamentabile a administrației și lui Dorel Popa.

– În municipiu, două partide sunt în frunte: P.S.D. și P.N.L.. Ce șansă acordați partidului dumneavoastră la următoarele alegeri locale, în județ și în municipiu?

– Eu consider că, așa cum arăta și sondajul C.U.R.S. care a fost realizat în noiembrie anul trecut, când în municipiu Partidul Național Liberal se situa pe locul întâi, în această perioadă, partidul a crescut. Suntem tot pe același loc în preferințele electorale și ne bazăm pe faptul că am fost partidul care, de fiecare dată, a apărat interesele arădenilor și a reușit să prevină unele inițiative nefaste, ale actualei administrații. În al doilea rând, ne bazăm pe faptul că, la nivel de țară, Partidul Național Liberal se află pe un val de simpatie, într-o continuă creștere. Nu în ultimul rând, Aradul a fost și va rămâne un județ de dreapta în ceea ce privește preferințele electoratului.

Festivalul de teatru de cameră și underground din Arad a fost inclus în calendarul UNITER

Un proiect ambițios al Casei de Cultură a Municipiului Arad a fost acceptat, ieri, la București, de către senatul UNITER (Uniunea Teatrelor din România). Este vorba despre Festivalul de teatru de cameră și underground, care se va desfășura în municipiul nostru, în perioada 17 -23 mai 2004. Acest eveniment cultural, la care și-au anunțat deja participarea trupe de teatru independente consacrate din București, Târgu Mureș, Timișoara, Iași, Cluj, Arad, din Serbia, Ungaria și, posibil, Italia, se va desfășura în spații neconvenționale, în Teatrul vechi, la cluburile Frontiera și Art Nouveaux și la sala Studio a Teatrului e Stat din Arad. Directorul acestui festival este Ovidiu Balint, directorul Casei de Cultură a Municipiului Arad, iar director artistic a fost desemnată regizoarea Teodora Herghelegiu, membru în Senatul UNITER.

„Este un motiv de bucurie și împlinire declararea festivalului pe care intenționăm să-l organizăm, de interes național din partea Senatului UNITER și includerea lui în calendarul prestigioasei uniuni de specialitate din România. UNITER-ul ne va sprijini atât din punct de vedere organizatoric, cât și financiar. Cu mândrie în suflet vreau să spun că Aradul este printre puținele orașe din țară care a fost inclus în calendarul UNITER." - ne-a spus Ovidiu Balint.

Romulus Dubăț

Mașină cu număr fals

Doi prahoveni au vrut să evite taxele vamale

La sfârșitul săptămânii trecute, la punctul de trecere a frontierei Vărșand, s-a prezentat pentru a intra în țară, la volanul unui Volkswagen, prahoveanul Ion C., de 30 de ani. La control, polițiștii au constatat că mașina avea număr de înmatriculare numai în partea din față, motiv pentru care au extins verificările. S-a descoperit că numărul cu pricina aparținea unei Dacii papuc, care venea cam la 200 de metri în spatele VW, și avea număr numai pe spate. La volanul Daciei se afla tot un prahovean, Ion M., de 35 de ani, care depozitase pe bancheta din spate numerele de înmatriculare provizorii eliberate de autoritățile germane.

„Ion C. a recunoscut că achiziționase autoturismul din Germania, dar nu avea banii necesari pentru a plăti taxele vamale, motiv pentru care a împrumutat plăcuța de la prietenul său. Pentru punere în circulație și circulația pe drumurile publice a unui autoturism cu numere false, celor doi li s-au întocmit actele premergătoare începerii urmăririi penale", informează subinspectorul **Bogdana Tontu,** din cadrul Inspectoratului Județean al Poliției de Frontieră.

Sorina Ambruș

Flori cu miros penal din Olanda

La Punctul de trecere a frontierei Vărșand, echipa de control alcătuită din vameși și polițiști de frontieră a contabilizat o nouă realizare. Este vorba despre o infracțiune la Codul vamal. Joi noaptea, în jurul orei 1,00, pe sensul de intrare în țară s-a prezentat un automarfar, înmatriculat în Olanda, șoferul acestuia declarând autorităților vamale române că transportă flori. În actele prezentate la control era specificat faptul că încărcătura era compusă din două colete care conțin flori plante și alte câteva zeci de colete cu flori naturale, toate în greutate de aproape șapte tone. Vameșii au deschis compartimentul de marfă, care purta sigiliul autorităților vamale olandeze, și bănuind că nu este ceva în regulă au cântărit încărcătura.

În urma verificărilor s-a constatat că în camion erau cu peste cinci tone de flori mai mult decât în acte. Marfa urma să fie livrată firmei Marylyisa Flora Impex SRL cu sediul în Ferentari, București. În lipsa condițiilor de control necesare, camionul a fost sigilat și însoțit de către un echipaj compus din polițiști de frontieră arădeni până la punctul vamal Târguri - Expoziții București, loc unde se va verifica întreaga încărcătură. În prima fază, șoferul camionului, cetățean olandez, s-a ales cu dosar penal.

Romulus Dubăț

Aradul - în proiectul de relansare a învățământului rural

Ieri, în cadrul unei conferințe de presă, conducerea Inspectoratului Școlar Județean Arad a făcut cunoscute câteva din proiectele care se vor derula în învățământul preuniversitar. Unul din acestea se referă la **relansarea învățământului din mediul rural,** proiect în care sunt cuprinse 7 județe, printre care și Aradul. „În acest scop, vom angaja doi mentori, plătiți cu 500 de dolari pe lună, și doi facilitatori, tot bine retribuiți, care se vor ocupa de coordonarea activității de relansare a învățământului rural - formarea profesorilor, reabilitarea școlilor, dotarea cu materiale didactice și tehnică informațională, etc", ne-a informat prof. **Zoea Rotaru**, inspector școlar general la ISJ Arad. De asemenea, profesorii necalificați vor beneficia, prin acest proiect, de burse pentru a se califica, în regim de învățământ la distanță. Proiectul este în valoare de 90 de milioane de dolari la nivel național și se întinde pe o durată de 6 ani.

O altă problemă aflată în atenția ISJ și a MECT este **experimentarea noilor criterii de notare la clasa a VIII-a,** în vederea asigurării obiectivizării și transparenței evaluării, pentru a se crea un sistem unitar de notare în toate școlile. „Acest nou sistem este necesar pentru ca notele acordate de profesori să reflecte același nivel de cunoștințe și de competențe pentru elevi indiferent de școală", a spus prof. **Sorin Haiduc**, inspector școlar general adjunct la ISJ. În perioada februarie - mai 2004, se trece la experimentarea aplicării acestor criterii de notare în 18 școli din municipiul și județul Arad, la clasa a VIII-a, pentru a se obține toate datele necesare, dat fiind că acest sistem de evaluare va fi obligatoriu din anul școlar 2004/2005. Notele obținute de elevi în cadrul acestui experiment nu vor fi trecute în catalog.

La sfârșitul acestei luni - în 27 martie - se va desfășura **simularea testelor naționale la clasa a VIII-a și a examenului de bacalaureat.** „Scopul simulării îl reprezintă atât familiarizarea elevilor cu modelele de subiecte propuse și cu situația de examen, cât și verificarea procedurilor de administrare și a aspectelor de ordin organizatoric", a declarat prof. **Mihai Matekovits**, inspector școlar general adjunct. În județul Arad, simularea bacalaureatului se va desfășura în 15 centre (la 31 discipline și profiluri), iar a testărilor în 27 de centre. Elevii vizați de aceste simulări își vor alege obiectul pentru examenul simulat până în 12 martie.

Luna viitoare vor avea loc **concursurile de numire a directorilor** de școli. Lista posturilor vacante, precum și bibliografia pentru concurs sunt afișate la avizierul ISJ.

***

Conferința de presă de ieri de la Inspectoratul Școlar Județean Arad a avut un ton sărbătoresc, prin prezența micuților de la **Grădinița P.P.1**, care ne-au cântat și au oferit mărțișoare doamnelor și domnișoarelor prezente.

Cătălina Latu

Mariajul dintre UTA și firma Locic se amână

(Urmare din pagina 1)

La mai bine de 30 de minute după ora 13.00, când era programată semnarea actelor între părți, în fața reprezentanților mass-media au apărut responsabilii afacerii. Cu un aer destul de vinovat și cu președintele Chișbora cu ochii fixați în pământ, semn că ceva nu este în regulă, Dorel Popa și Marius Locic au anunțat că afacerea nu este încheiată, un răspuns urmând să-l avem astăzi, sau - zicem noi - cine știe când, căci situația pare încurcată.

Confirmarea neînțelegerilor

Primarul Dorel Popa a avut o declarație „șoc", dacă o „rumegăm" bine. Nu de alta, dar confirmă faptul că ceva e putred, nu este în regulă: **„Domnul Marius Locic va investi o sumă care o crede de cuviință, pentru a deveni acționar majoritar la F.C.UTA. În anumite condiții, pe care - o parte - le vom afla și le vom debloca mâine (n.n.- astăzi) și după aceea urmează să se întâmple și alte lucruri. După cum am convenit până acum, domnul Ilie Stan va rămâne antrenorul echipei UTA. Toate aceste discuții au fost purtate și -de comun acord - stabilite împreună cu Călin Chișbora, președintele C.A de la UTA."**

Așadar, se pare că e o tragere de timp, până se va ajunge la un acord. Se zice că Locic va investi o sumă ce crede de cuviință, dar care nu e, probabil, pe placul celor de la UTA. Bătălia pare a fi una a gladiatorilor, căci doar așa se explică amânarea semnării actelor.

Călin Chișbora vorbește de piedici

Când a urmat la cuvânt, președintele UTA-ei părea destul de supărat și neîncrezător că se poate bate palma așa de repede cum a anticipat primarul Dorel Popa. Așta, în ciuda faptului că cel care l-a precedat la cuvânt, Marius Locic a vorbit ca și când afacerea era încheiată. Chișbora a declarat: **„Prea multe de spus nu mai sunt, primordial pentru noi e binele UTA-ei. Oamenii din București care își doresc să investească în UTA sunt de bună intenție și cu mare dorință de a ne sprijini. Din păcate, legislația și situația clubului ne pun multe piedici în finalizarea demersurilor. Urmează ca în cursul zilei de astăzi (n.n.-ieri) și mâine (n.n. - astăzi), la București, să se lămurească toate problemele și să putem spune că am încheiat cu bine tranzacția. M-aș bucura să se întâmple așa."**

Nu se dărâmă tavanul. Cei trei se roagă pentru viitorul Bătrânei Doamne...
Foto: V. Musca

S-a amintit și despre voința actualilor acționari, însă tonul scăzut al lui Chișbora a fost repede acoperit de primarul Popa, care parcă nu a vrut să audă această variantă, tot mai vehiculată în ultima vreme. Cu siguranță că în biroul primarului s-a discutat, îndeosebi, despre actualii acționari și creditori, dar nu era bine să ajungă și la urechile ziariștilor, care ar fi dat în vileag toată tărășenia.

Da, sau ba?

Imediat ce ziariștii au fost înștiințați că acestea sunt toate informațiile, oamenii au trecut din nou în biroul primarului pentru continuarea negocierilor. Mass-media s-a întreținut cu antrenorul Ilie Stan, un om care a părut foarte amabil, la prima vedere, el fiind sigur că tranzacția se va finaliza, procentul de reușită, rostit de el, fiind de 80%.

Așadar, mai trebuie să așteptăm. O zi, sau mai mult. Nu ne mai luăm nici după primarul Dorel Popa, care ne spunea că totul e OK, încă de săptămâna trecută, nici după cei de la UTA, care nu mai sunt așa de convinși că e legal ceea ce încearcă să se facă acum. Tot mai mulți contestatari apar, așa că vom aștepta cât trebuie, fără a mai da verdicte.

Albe și negre

Mărțișorul bucuriei

Nici că se putea un mărțișor mai frumos pentru UTA. „Bătrâna Doamnă" a fotbalului românesc a primit în dar un (alt) investitor. Prima zi a lui martie a adus multă bucurie. Și cam tot atâta speranță de mai bine. **Marius Locic** - omul care este atât de aproape de a prelua destinele unei legende - e privit ca un Mesia. După luni de suferință cauzată de managementul păgubos al „echipei Chișbora", UTA ar putea privi, din nou, cu încredere în viitor. Sau cel puțin, așa vrem să credem că se va întâmpla.

De-acum, antrenorii Centrului de copii și juniori nu vor mai fi puși în situația de a-și cerși salariile. Bucătarul nu va mai fi plătit din buzunarul antrenorului pentru ciorba și friptura de la prânz. Magazionerul nu va mai „uita" cheia de la vestiare acasă, în semn de protest că nu și-a primit leafa de trei luni. Autocarul nu va mai rămâne fără combustibil în mijlocul pădurii, după un antrenament de oxigenare al plămânilor. Jucătorii nu vor trebui să amenințe tot la trei zile cu greva pentru neplata drepturilor ce li se cuvin. În fine, spectatorii nu vor mai fi îndepărtați de la stadion din pricina exorbitantului preț al biletelor de intrare.

Iată câte mărțișoare ale bucuriei va reuși să împartă în Arad, printr-o simplă semnătură și un „teanc" de „verzișori" noul investitor al UTA-ei, **Marius Locic.** Căruia îi mulțumim, în numele suporterilor, pentru că a ales să se îmbrace în straie „alb-roșii"...

Daniel Scridon

Din respect pentru arădeni

Marius Locic vrea să o readucă pe UTA în Divizia A

Pentru prima oară de la oficializarea interesului firmei „Locic" pentru preluarea pachetului imaginar de acțiuni al FC UTA, Marius Locic, directorul societății bucureștene a apărut în fața presei arădene. Pentru că nu a fost o conferință de presă în adevăratul sens al cuvântului, din pricina faptului că părțile care încearcă să pună la punct afacerea nu au bătut încă palma și mai au mult de discutat, cel care dorește să devină președintele „Bătrânei Doamne" a lăsat doar o declarație, evitând „arsenalul" de întrebări din dotarea gazetarilor. **„În primul rând un salut călduros arădenilor și tuturor celor care iubesc UTA. Am ales UTA pentru palmaresul său, pentru suporterii săi. De la bun început aș dori să se știe că odată cu implicarea firmei noastre în fotbalul arădean, o mare parte din București este alături de această echipă. Mi-am dorit să vin aici și să demonstrez că nu există doar corupție și murdărie în fotbalul românesc. Bazându-mă și pe entuziasmul local, singurul meu obiectiv este să o readuc pe UTA în Divizia A, acolo unde de fapt îi este locul. Dacă nu se va întâmpla acest lucru n-am să mă mai pot uita vreodată în ochii arădenilor. Antrenorul UTA-ei va fi domnul Ilie Stan, dar deocamdată actualul staff tehnic rămâne pe loc. În zilele următoare vom ști mai multe, dar din punctul meu de vedere afacerea este încheiată în proporție de 99%."** - au fost vorbele potentului om de afaceri, Marius Locic.

Pentru a clarifica odată pentru totdeauna intențiile firmei „Locic" după preluarea clubului emblemă a Aradului, Marius Locic a fost obligat să le promită suporterilor „alb-roșii" că „Bătrâna Doamnă" nu va fi aservită vreunei grupări românești. **„Categoric, UTA nu va deveni satelitul Stelei, Rapidului sau oricărui alt club din România."** - a precizat Locic.

Glasul celor care au investit în FC UTA

„Nu se poate face nimic fără acordul Adunării Generale a acționarilor"

Ceea ce părea a fi o simplă formalitate, în viziunea unora, printre care și a primarului Dorel Popa, tinde să se transforme într-un imens scandal. Cei care în ultimul an și jumătate au investit în echipa fanion a orașului sunt supărați. În special pe președintele Călin Chișbora care nu le-a suflat o vorbă despre „planul" său.

Duminică, unul din acționarii fruntași ai UTA-ei, Dumitru Nicolae Pepici - directorul Omniasig S.A., filiala Arad ne declara că e păcat că s-a procedat așa, pe ascuns. „Lovitura" gândită de „aripa Chișbora" nu a fost nici pe placul altor nume grele din cadrul Consiliului de Administrație al clubului. Nu atât ideea de a veni un investitor serios, cu bani, care să preia controlul acțiunilor - **lucru dorit în urmă cu ceva vreme și de Sandu Ion și alți câțiva acționari, fără a avea sorți de izbândă** - ci modul cum s-a procedat, i-a deranjat. Să nu vorbim - acum - și de primarul Dorel Popa - deh, ne aflăm în an electoral -, care s-a erijat drept mare intermediar al afacerii neîncheiate ieri. Neîncheiate, așa cum am aflat din glasul celor care au investit ceva bani în UTA, pentru că acest lucru nu este posibil fără acordul Adunării Generale a acționarilor. Amănunt esențial, care i-a scăpat, probabil, primarului în graba de a acumula capital electoral.

• Sandu Ion: „Tot ce se scrie și se vorbește sunt povești"

Contactat telefonic, directorul PAB România, dl. Sandu Ion și unul din membrii Consiliului de Administrație al FC UTA s-a arătat surprins de tumura evenimentelor și de „poveștile" de pe piață.

„Tot ce se scrie și vorbește sunt povești. Nu se poate face nimic, dar absolut nimic, fără acordul Adunării Generale a acționarilor. Suntem în faza tatonărilor. Eu unul aș fi de-acord să le cedez acțiunile, dacă aș avea garanția că vor să facă o treabă bună la UTA. Eu de mai multă vreme am tot militat pentru micșorarea numărului acționarilor. Dar, pentru a lucra legal, ne trebuie acceptul acționarilor din Adunarea Generală. Ei pot să-și dea sau nu acordul. Personal cred că s-a ales prost momentul" - ne-a spus dl. Sandu Ion.

• Actele nu se pot semna peste noapte!

Chiar dacă nu a dorit să facă vreo declarație, dl. Tavi Iovănuț, un alt investitor cu dare de mână la UTA, este și dumnealui mirat de „valurile" create în jurul cedării pachetului majoritar de acțiuni. Și domnia sa ne-a confirmat că doar A.G.A. poate lua o decizie în acest sens.

Un lucru devine cert, actele de vânzare - sau, cum s-o putea numi, această tranzacție - nu pot fi semnate peste noapte. Este, așa cum bine ne-a explicat unul dintre membrii Consiliului de Administrație, ca și cum cineva mi-ar vinde casa, fără să mă întrebe și pe mine dacă doresc acest lucru.

• Val de demisii?

După demisia pe care antrenorul Gigi Borugă și-o va depune astăzi la club, este posibil ca zilele următoare să fim „loviți" de un val de demisii. Sursele noastre vorbesc despre o demisie în bloc a majorității membrilor Consiliului de Administrație - de fapt, cei care au dus greul din punct de vedere financiar, împreună cu președintele Chișbora - indiferent de rezultatul negocierilor cu firma bucureșteană. Oamenii s-au săturat să-și bage banii în club, iar alții să-și aroge merite. Pe deasupra și în necunoștință de cauză...

După numai două zile petrecute la Arad

Ilie Stan are ideile destul de clare

Deși nu a semnat încă nici un contract cu UTA, Ilie Stan a fost numit antrenor al echipei arădene prin vocea lui Marius Locic. Văzând pentru prima oară la lucru lotul de jucători, sâmbătă, la amicalul cu FC Bihor și petrecându-și ziua de duminică culegând informații în special de la foștii coechipieri Roland Nagy și Petre Bunaciu, ex. stelistul și-a făcut deja un plan de bătaie, pe care în mare măsură l-a împărtășit și presei...

• UTA - o provocare interesantă

Întrebat cu ce gânduri a venit la Arad și de ce a acceptat postul de antrenor la UTA, Stan a spus: **„Este o provocare interesantă pentru mine în perspectiva unei cariere frumoase de antrenor și asta mai ales pentru că am sarcina de a îndeplini un obiectiv măreț, promovarea echipei în Divizia A. Vreau să le mulțumesc domnilor Marius Locic și Dorel Popa, primarul Aradului, dar și oamenilor din acest frumos oraș și presei, pentru încrederea care mi-o acordă."**

• Două - trei achiziții

Următorul gând al „presarilor" a zburat inevitabil spre schimbările din lot. Cum e și normal, fiecare antrenor trebuie să aibă „fețele" sale, pe care să le aducă comandă. Pentru că încă nu este tehnician cu acte în regulă, Stan nu și-a dezvăluit „gusturile", dar a precizat: **„Am în vedere 2-3 jucători, dar nu are rost să vă dezvălui numele lor, până nu voi avea sprijinul conducerii. Apoi, mai trebuie să-i cunosc mai bine pe jucătorii din actualul lot, pentru că după doar un meci nu mi-am putut da seama de potențialul fiecăruia. Îi voi vedea la antrenamente și la încă un joc amical pe care vreau să-l fac sâmbătă."**

• Vrea să-l copieze pe Iordănescu

Idolul tânărului antrenor al UTA-ei este chiar actualul selecționer, Anghel Iordănescu. După ce și-a agățat ghetele-n cui, Stan a fost „secundul" Generalului de la care a împrumutat disciplina „de fier". **„La antrenamentele mele nu o să vedeți jucători care vorbesc la telefon sau au alte preocupări. Același lucru e valabil pentru întreg stafful, inclusiv pentru doctorul pe care doresc să-l aduc la club."** Anticipând probabil următoarea întrebare, Stan a completat: **„Poate mulți spun că nu am experiență ca antrenor principal. Parțial, eu vreau să mă consider component al <<generației de aur>>, iar mai nou sunt foarte mulți antrenori din această categorie care au rezultate foarte bune. Apoi, după ce m-am lăsat de fotbal am avut norocul să-mi fac ucenicia cu Anghel Iordănescu. Eu zic că e un atu în plus."**

• Puține șanse pentru Manta

Chiar dacă Borugă, spaima lui Petruș Manta, a plecat de la UTA, norocul nu vrea să-i surâdă masivului atacant. Ilie Stan e la curent cu „telenovela Manta" și preferă să le dea credit jucătorilor care au făcut pregătirea de iarnă. **„E puțin probabil să apelez la Manta. Poate o să-l primesc la echipă, dar în nici un caz nu va juca dacă nu este pregătit la nivelul celorlalți fotbaliști. Mai bine îi cer conducerii să-mi cumpere un jucător pregătit decât să stau după Manta."** - a spus Stan.

• Azi, antrenament și conferință de presă

Dacă antrenamentul de ieri dimineață a fost „dirijat" de foștii „locotenenți" ai lui Borugă, Radu George și Adi Ungur, începând de astăzi, Ilie Stan își va intra în atribuții. Atât el, cât și secunzii Cuedan și Bunaciu. După antrenamentul de dimineață, noul tehnician intenționează să organizeze o conferință de presă, care se dorește a fi repetată în fiecare săptămână.

Startul returului Diviziei B se amână

Ieri, Federația Română de Fotbal a ținut cont de solicitările majorității echipelor de Divizia B și a decis amânarea startului returului ediției 2003/2004.

Cea mai importantă hotărâre este legată de schimbarea unor date din programul returului. Astfel, prima etapă a fost reprogramată la o dată ce va fi anunțată ulterior și se va disputa ca „intermediară", la mijlocul unei săptămâni, nu mai târziu însă de jumătatea returului.

Sezonul de primăvară în cel de-al doilea eșalon fotbalistic al țării se va relua cu etapa a XVII-a (a doua din retur), pe data de **13 martie**. Atunci, **ACU Goldiș** și **Tricotaje Ineu** vor întâlni pe teren propriu echipele Olimpia Satu Mare, respectiv Gaz Metan Mediaș, în vreme ce, **FC UTA** va evolua la Deva, cu Mureșul din localitate.

D. Scridon

Polo

Dublă înfrângere pentru Astra

Crișul Oradea a confirmat așteptările, impunându-se fără emoții în dubla întâlnire cu tinerii jucători de la Astra.

Sâmbătă, în primul meci, orădenii s-au impus cu 14-3 (2-0, 5-1, 5-1, 2-1), marcatori fiind Dunca (3), Georgescu (7), Mălai, Baidoc, Ridzik (2) în timp ce pentru arădeni au înscris Foltuț, Samuilă și Juhasz.

Duminică, Astra a cedat din nou, scor 18-4 (4-1, 5-2, 6-0, 3-1) în favoarea Crișului (au marcat Ionescu, Foltuț, R.Ranca, Cotrău pentru Astra, respectiv Georgescu (4), Geambașu (6), Dunca (2), Baidoc, Ridzik (2), Mălai (2), A.Crețu.

D.Crețu, Geambașu, Puie, Balanov, Ridzik, Georgescu, A.Crețu, Mălai, Dunca.

Au arbitrat **Radu Nechita** (Cluj) și **Attila Brosovsky** (Arad).

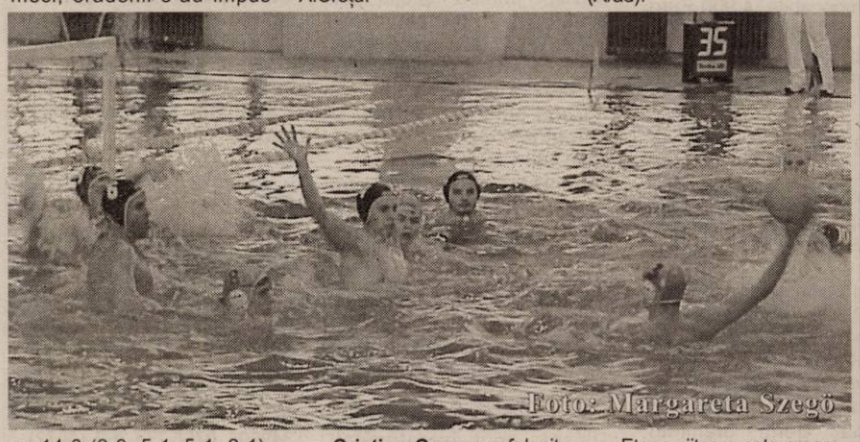

Foto: Margareta Szegö

Cristian Cosma a folosit următorul lot de jucători: **Mereg, Zach - R.Ranca, Perian, Cotrău, F.Ranca, Samuilă, Holenciuc, Foltuț, Szabadai, Ionescu, Juhasz, Ivan,** în timp ce **Corneliu Gordan** (antrenorul oaspeților) i-a utilizat pe **Boroș - Șarba, Baidoc, Bogdan,**

Etapa viitoare este programată la sfârșitul acestei săptămâni, Astra urmând să întâlnească la Arad campioana țării, Rapid București.

Radu Romanescu

Futsal *A ieșit soarele și pe strada noastră*

FC Arad - Frăția Râmnicu Vâlcea 6-3 (3-1)

După o lungă perioadă de eșecuri, FC Arad a gustat din nou din cupa victoriei. Sâmbătă, în atmosfera incendiară creată de galeria condusă de Zoran Arsenov (care a realizat un show de zile mari, mai ales că meciul a fost televizat în direct), arădenii au răzbunat înfrângerea din tur (vâlcenii se impuseseră cu 5-4), după una din cele mai bune prestații din acest sezon. **Ioan Farcaș** a început jocul cu **Dronca - Cioară, Cristea, Besserman, Arși,** în timp ce **Samir Răducanu** (principalul oaspeților) a replicat cu **Bucătaru - Roșoagă, Gheorghe, Mihalcea, Blăjan** (pe parcurs, în cele două formații au intrat **Szabo - Petruescu, Cean, Militaru, Pușcașu, G.Mihai** respectiv **Răducanu, Constantin, Văduva, Dima**). Meciul a fost arbitrat de **Gal Gyozo** (Odorhei) și **Radu Voinea** (București), observator FRF fiind **Radu Petre** (București)

După șapte minute de dominare clară a gazdelor, **Militaru**, proaspăt intrat **în** joc, a deschis scorul cu o execuție de mare finețe, iar în minutul 13, **Besserman** l-a ridicat la 2-0, profitând de o ezitare în lanț a apărării oaspeților. Vâlcenii au redus din handicap trei minute mai târziu prin **Văduva**, dar, în minutul 18, centrarea excelentă a lui Cioară a fost reluată „din prima" de **Arși**, 3-1.

La două minute de la reluare, **Petruescu** a punctat pentru 4-1, după o combinație superbă cu Călin, dar, un minut mai târziu, diferența a fost refăcută de fostul jucător al Jiului Petroșani și al FC Național, **Iulian Roșoagă**, al cărui șut îl surprinde pe Szabo, 4-2. În minutul 24, **G. Mihai** a înscris pentru 5-2, oaspeții marcând și ei prin **Dima** (min.30), dar scorul final l-a stabilit **Besserman**, în urma unui superb „un-doi" cu G. Mihai.

F.C. Arad au dedicat această a treia victoria din campionat rectorului U.V.V.G. prof. univ. dr. Aurel Ardelean, mulțumindu-i în același timp domnului Nicu Blaga de la Hotel President.

Radu Romanescu

Tir

Marius Cenădan, record mondial neomologat

La concursul de verificare „Speranțe olimpice", desfășurat în Capitală, arădeanul Marius Cenădan (C.S.M. PAB), antrenat de Monica Toth, a realizat un nou record mondial -neomologat însă- cu 593 puncte, în proba de pistol viteză juniori. Cea mai bună performanță aparține în continuare lui Iulian Raicea, cu 592 puncte. Adrian Cimpoae, de la același club s-a clasat pe locul 2. Cât privesc negocierile cu Dinamo pentru dubla legitimare a lui Cenădan, acestea au intrat în impas, în vreme ce pentru înființarea Centrului Olimpic de Tir în orașul nostru, mai trebuie perfectate o serie de amănunte organizatorice asupra cărora Federația și C.S.M.-ul arădean nu s-au pus, încă, de acord.

A.Hărțău

Baschet juvenil

Arădenii, la turneul semifinal

CSȘ LPS West Petrom a disputat, zilele trecute, la Deva, ultima partidă din returul C. N. de juniori I. Succesul a revenit baschetbaliștilor antrenați de Valeria Bondor și George Mandache cu scorul de 90-68 (39-41). Au marcat: Bondor 33, Mandache 33, Crângașu 6, Ciobanu 6, Baltă 5, Vakarcs 4, Cosma 2, Cojocaru 1.

Sportivii arădeni au acces la turneul semifinal, ce se va desfășura la sfârșitul lunii, existând posibilitatea să se desfășoare în orașul nostru.

A. C.

La Campionatul Mondial de tenis de masă

România a pășit cu dreptul

Selecționata de tenis de masă a României, cu nu mai puțin de trei arădence în componență, legitimate la C.S.M. PAB România - Mihaela Șteff, Otilia Bădescu și Adriana Năstase Zamfir, a pășit ieri cu dreptul în seria B a Campionatului Mondial pe echipe de la Doha (Quatar). Fetele noastre au trecut cu scorul de 3-1 de gruparea Belarusului. În primul meci, Șteff a pierdut cu 1-3 (6, -5, -10, -8) în fața Viktoriei Pavlovici, Bădescu a întrecut-o cu 3-1 (10, 12, -4, 9) pe Veronika Pavlovici, Zamfir Năstase a dispus cu 3-0 (6, 5, 9) de Tatiana Kostromina iar Șteff a punctat decisiv, 3-2 (-12, 3, -7, 3, 8) cu Veronika Pavlovici. Românceles sunt repartizate într-o grupă din care mai fac parte Japonia, Hong Kong, Italia și Ungaria, formații care urmează să fie întâlnite astăzi respectiv mâine. În celelalte partide: Hong Kong - Ungaria 3-0 și Italia - Japonia 3-2.

Adrian Hărțău

S.C. TERMINAL CARGO S.R.L

Aeroport Arad

organizează concurs pentru ocuparea următoarelor posturi:

- gestionar (șef depozit) - 1 post
- electro-mecanic - 2 posturi

Concursul va avea loc în data de 17 martie 2004, orele 10,00, la sediul societății, C-lea Bodrogului, F.N.

Informații suplimentare la sediu, sau la telefon 339.010.

(3928602)

Închiriez spațiu ultracentral (B-dul Revoluției),

vis-a-vis de hotel Continental, ideal pentru birouri. Relații suplimentare la tel. 206326.

galabet PARIURI SPORTIVE = Str. Meținanu nr. 11-13 ARAD

angajează operator calculator
ospătar
administrator rețea calculatoare

Persoanele interesate pot depune C.V.-ul pe Str. Meținanu nr. 11-13 - „LAZIO CLUB".

Informații suplimentare tel. 280.607, după ora 12,00.

(4127301)

Banca Comercială Carpatica S.A.

Sucursala Arad

cu sediul pe Calea 6 Vânători nr. 2-4

angajează Administrator Credite

în următoarele condiții:
- studii superioare economice
- experiență în domeniul creditării de minim 2 ani
- bune abilități de comunicare, spirit organizatoric, inițiativă

Cei interesați sunt rugați să transmită CV-ul însoțit de scrisoarea de intenție la nr. de fax: 0257/252.959, sau la sediul sucursalei, până în data de 09.03.2004.

(c.34/2004)

Publicație de vânzare la licitație publică cu strigare

Tribunalul Arad, Secția comercială

În conformitate cu Legea 64/1995 având acordul creditorilor de reducere a valorii activelor cu 5% prin grija lichidatorului

în ziua de 16 martie 2004, orele 11,00 va avea loc în localul Primăriei Vărădia, vânzarea la licitație a activelor societății comerciale „La Violeta" din Vărădia de Mureș nr. 1, dosar 510/1997 a Tribunalului Arad, formate din:

- clădiri	1.004.015.325 lei
- mobilier	33.634.300 lei
Total	1.037.649 mii lei fără TVA.

La licitație participă ofertanții care au depus în contul S.V. 02328720200 deschis la Banca Română de Dezvoltare Arad cauțiunea legală de 10% din valoarea activelor până în preziua ținerii licitației.

Pentru informații suplimentare sunați la telefon 0257/250.064 sau personal la domiciliul lichidatorului Mihăiescu Gh., P-ța Mihai Viteazul, nr. 13, Arad.

CENTROSOJA SRL Arad - Str. Poetului nr. 105-107 *Ofertă specială*

Pune la dispoziția agricultorilor la cele mai bune prețuri semințe certificate de:

Porumb din hibrizii: - NSSC 420
- CORONEL
- TORPEDO

Floarea-soarelui: VALENTINO
Soia: CONDOR

Precum și o gamă variată de pesticide SYNGENTA.

Informații la telefoanele 270.408 și 243.648. (3928477)

S.C. VERBIȚĂ S.R.L.

ANGAJEAZĂ

- DIRECTOR FIRMĂ TAXI (studii superioare)
- COORDONATOR TRANSPORT FIRMĂ TAXI (certificat de atestare profesională, decizia de numire, studii superioare)
- ȘOFER TAXI (vechime 3 ani, cazier)
- DISPECERĂ FIRMĂ TAXI
- MECANICI AUTO
- SPĂLĂTORI AUTO

CV-urile se vor trimite pe fax nr. 227.055. Informații suplimentare la telefon 227.056 și 275.650

(C.A.803/2003)

ERBICIDE, FUNGICIDE, INSECTICIDE, BIOSTIMULATORI - ACUM ȘI SEMINȚE

Gamă diversă de erbicide, fungicide, insecticide, biostimulatori, fertilizanți, folie solarii, la prețuri de importator.

NOU! *Semințe, generatoare de aerosoli.*

Sfaturi și consultanță gratuite!
Str. Petru Rareș nr. 81
Tel./Fax 270.145
Grădiște

ECOCHEM *prietenul fermierilor*

VÂNZĂRI APARTAMENTE O CAMERĂ

Vând garsonieră, confort I, 39 mp, Miorița. Telefon 0726.465.705. (UTA, 123)

Vând apartament 1 cameră, confort I, Vlaicu, bloc nou, 55 mp, 5/8, îmbunătățit, preț 19.500 Eu, negociabil. Telefon 348514, 0745.864.268. (3978)

Vând garsonieră central, preț 12.500 Eu. Telefon 276061. (4001)

Vând apartament 1, 2, 3 camere. Telefon 255522, 0744.687.177. (4011)

Vând garsonieră cf. I, zona Miorița, str. Abrud, bl. 124, et. 3, îmbunătățit, baie cu vană, preț negociabil. Telefon 261320, 0745.025.899. (4042)

Vând apartament 1 cameră, zonă centrală. Telefon 338586. (4068)

VÂNZĂRI APARTAMENTE DOUĂ CAMERE

Vând apartament 2 camere, str. Predeal, bloc 8, ap. 3. Telefon 0722.470.766 sau 253088. (p)

Vând apartament 2 camere, semidecomandate, bloc R13, Grădiște. Telefon 234526. (4003)

Vând apartament 2 camere, anexe, pivniță (la casă), Legea 112. Telefon 358258, Socodor. (3362)

Vând apartament 2 camere, 60 mp, Bd. Revoluției, lângă BRD, parter, îmbunătățiri moderne, preț 30.000 Eu. Telefon 0742.349.139. (3881)

Vând 2 camere Vlaicu, etaj I, 18.000 EU, confort I. Telefon 270856, 0766.231.477. (3767)

Vând apartament 2 camere decomandate, etaj 4, Polivalentă. Telefon 235238, seara. (3719)

Vând apartament 2 camere, central. Telefon 338594. (4068)

Vând apartament 2 camere, parter, zona Micălaca I, dotări, preț 24.000 Eu, negociabil. Telefon 263002. (4097)

Vând 2 camere, Micălaca, et. 3, îmbunătățit recent, 21.500 Eu. Telefon 270856, 286743. (4108)

Vând 2 camere, Vlaicu, decomandat, 68 mp, et. 2, 21.500 Eu. Telefon 270856, 286743, 0766.231.477. (4108)

VÂNZĂRI APARTAMENTE TREI CAMERE

Vând apartament cu trei camere decomandate în bloc Y11, etaj 4/4, bucătărie spațioasă, două balcoane, suprafață = 70 mp, gresie și faianță, pivniță, vecini buni. Contor comun pe scară, la agentul termic și contoare individuale la apă caldă și rece. Preț informativ: 20.000 EU. Telefon 242517; 0744.115982.

Ocazie! Vând 3 camere, confort I, Vlaicu, îmbunătățit, garaj, 24.000 Euro. Telefon 286743; 270856. (3767)

Vând apartament 3 camere, recent renovat, toate facilitățile, zonă centrală, intrare auto, 3 familii în curte, gaz, încălzire proprie, preț 28.000 EU. Telefon 212478. (4126)

Vând apartament la casă 3 camere, bucătărie, living, garaj, suprafața 180 mp, front stradal 15 m, 2 băi, posibilitate mansardare, str. Barabas Bela (fostă Afinelor). Telefon 0722.692.973. (4130)

Vând apartament 3 camere, Micălaca, 28.000 Eu, negociabil. Telefon 0723.664.802. (4024)

Vând apartament 3 camere, decomandat (Z-23), UTA. Telefon 289931, 0722.227.428. (4049)

VÂNZĂRI APARTAMENTE 4-6 CAMERE

Vând 6 camere, ultracentral, etaj I, 333 mp, 120.000 Eu. Telefon 253364, 0788.253.364, 0722.257.409. (3991)

Vând apartament 4 camere, superamenajat, totul nou, uși, geamuri termopan, băi, Aleea Miorița, bloc 187, scara B, etaj I, ap. 7, preț 31.000 Eu, negociabil. Telefon 0723.377.070, 473872. (3958)

VÂNZĂRI CASE

Vând casă, zona Gai, 2 camere, bucătărie, loc baie, renovată, suprafața totală 1.000 mp, utilități la poartă, 21.000 Eu. Telefon 0742.147.223, 273011, după ora 18. (3630)

Vând casă (sălaș) pe șoseaua Pecica, teren 7.915 mp, bun pentru privatizare. Telefon 216517. (3428)

Vând casă + 1.000 mp teren, pe centura din Gai. Telefon 0744.785.497. (3604)

Vând vilă 1/2, 3 camere, hol, bucătărie, baie, pivniță, 84 mp, curte și grădină, central, Legea 112, preț negociabil. Telefon 0257/262508; 0257/279655; mobil 0722.856.180; 0744.961.700. (3692)

Vând casă, sat Aluniș, comuna Fântânele nr. 168. Telefon 0745.562.074. (3891)

Vând casă, Micălaca, str. Vrancei, 1.000 mp, 65.000 Eu. Telefon 0744.213.076, 263213. (3946)

Vând casă, Sânleani, 3 camere, gaz, apă, telefon. Telefon 381823. (3962)

Vând casă Pâncota, 2.500 mp, str. Gării 8, excelent firmă. Telefon 0257 - 282086; 0744.552.086. (2652)

Vând casă modestă din cărămidă, central, toate utilitățile, singur în curte, intrare auto, 39.000 EU, str. Bela Bartok (Făgăraș), nr. 2A. Telefon 0721.587.910 sau, după ora 17, 0257 - 228711. (3724)

Vând casă, VLADIMIRESCU, toate utilitățile (încălzire centrală, telefon, cablu, grădină, teren extravilan, anexe gospodărești). Telefon 514955, 287623; 0722.663.275.

Vând (schimb cu apartament 2 camere) casă cu 4 camere, bucătărie, grădină, pomi fructiferi, vie, etc, în Păuliș. Telefon 0723.681.352. (3897)

Vând casă 4 camere, bucătărie, baie, anexe, apă, cablu TV, gaz la poartă, cu grădină mare 3.000 mp, poziție centrală, în Semlac. Telefon 0257-534205. (3874)

Vând CASĂ + GRĂDINĂ 1.700 mp, ARADUL NOU, 65.000 Eu, negociabil. Telefon 0744.527.034. (3904, 6)

Vând vilă pivniță, parter + 2 etaje, Aradul Nou, prețul la vedere. Telefon 0744.587.713. (2690)

Vând casă 3 camere, încălzire cu gaz, curte, garaj, grădină, str. Sibiului, nr. 10. Telefon 283591; 0740.777.520. (2690)

Vând casă 2 camere, bucătărie, baie, încălzire cu gaz, str. Școalei, nr. 13. Telefon 289422, 270820; 0745.664.885. (p)

Vând casă în curte, Rusu Șirianu, ultrarenovată, gaz, 35.000 Eu. Telefon 253364, 0722.257.409, 0788.253.364. (3991)

Vând casă, comuna Șagu nr. 504, 3 camere, cămară, baie, bucătărie, garaj cu mansardă și anexe, grădină cu vie. Telefon 0740.107.597, 0740.839.157. (4063)

Vând casă zonă centrală. Telefon 338594. (4069)

Vând apartament la casă, ultracentral. Telefon 338594. (4068)

Vând casă cu etaj, în Păuliș, Telefon 338594. (4068)

Vând cabană turistică în Bârzava. Telefon 338594. (4068)

Vând casă mare în Grădiște. Telefon 338594. (4068)

Vând casă mare, în Curtici. Telefon 338594. (4068)

Vând casă, recent renovată în Vladimirescu. Telefon 338594. (4068)

Vând casă spațioasă în Firiteaz, grădină, pomi fructiferi, 30 ari, grădină arabil, 4 camere și anexe. Telefon 0744.169.255. (4075)

VÂNZĂRI SPAȚII

Vând GHERETĂ, Piața Miorița, 1.800 Eu, negociabil. Telefon 0742.389.617. (4050)

Vând SPAȚIU 66 mp, amenajat, str. C. Coposu. Telefon 0722.810.067. (4082)

Vând urgent CĂSUȚĂ LEMN, 32 mp, 1.800 Euro. Telefon 0745.859.003. (4128)

Vând 110 mp SPAȚIU COMERCIAL, Micălaca (Abrud), 80.000 Euro. Telefon 0740.907.366. (4137)

VÂNZĂRI TERENURI

Vând teren intravilan 0,52 ha lângă sediul fostului CAP Bujac, prețul 5 Euro/mp. Informații telefon 244301. (Ag. UTA, 108)

Vând loc casă, 1.200 mp, în centrul comunei Sânmartin (Macea), 2.800 EU. Telefon 277788, 0722.698.868; 536772. (3773)

Vând TEREN INTRAVILAN, 1.5 hectare, în apropiere de Aeroport. Telefon 368685, 211150; 217191; 0744.280.270. (p)

Ocazie! Teren intravilan, 6 Eu/ mp, centura Aradului, 35.000 mp. Telefon 253364, 0788.253.364, 0722.257.409. (3991)

Vând 1,42 ha teren arabil, sat Horia, parcela 10 1/1. Telefon 382089. (4064)

Vând teren cu fundație casă în Șimand. Telefon 338594. (4068)

Vând vie, soiul Fetească Regală și Riesling, ambele albe, 16 ari, comuna Mâsca. Telefon 286247. (4104)

Vând intravilan hală 400 mp + 600 mp betonat, teren aferent, acces TIR. telefon 0724.219.351. (4106)

Vindem TEREN în PARCUL INDUSTRIAL. Telefon 208810. (4133)

Vând 7.600 mp intravilan cu clădire, toate utilitățile, zona PĂDURII, 14 Euro/mp, front stradal 72 mp. Telefon 0740.907.366. (4137)

VÂNZĂRI AUTO

ADUC la COMANDĂ AUTOTURISME și MICROBUSE pentru înmatriculat sau pentru recarosare sau piese de schimb. Telefon 0744.552.140. (4131)

Vând Dacia, numere noi, verificare tefnică, asigurare 1991, 5 viteze, 1.050 Euro. Telefon 0742.199.780. (4012)

Vând Opel Astra, 2003, benzină, 1600 cmc, limuzină, înmatriculat recent și Ford Mondeo Diesel, 1994, neînmatriculat. Telefon 0722.251.555. (4131)

Vând ELEVATOR nou (Timișoara); piese din dezmembrări: Ford Sierra, Escort, Opel Omega 2,3D, Ascona, VW Santana. Telefon 218909, 0722.295.928. (4021)

Vând autoturism Opel Astra, benzină, 1.600 cmc, an 2003; Renault Kango, 2001, Diesel. Telefon 0722.251.555. (3097)

Vând tractor FERGUSON, cu cupă și săpător, 5.800 Eu. Telefon 0745.600.764, 277774. (p)

Vând piese buldozer (utilaje). Telefon 0726.253.412. (3512)

Vând VW Golf II, an 1987, 4.500 Euro. Telefon 0744.784.910. (3667)

Vând Opel Vectra, an 1992, 1.7 Turbo Diesel, înmatriculat, stare impecabilă, 4.900 Euro. Telefon 0744.639.763. (3671)

Vând Golf III, 1.8, stare impecabilă, 5.400 Euro, negociabil. Telefon 0723.326.334. (3673)

Vând camion DAF, 330 CP, prelată, înmatriculat, an 1985, stare bună, 6.200 Euro, negociabil sau schimb cu cap tractor. Telefon 0745.850.022. (3866)

Vând Raba 16 to, tip IRAK; Raba 8,5 to; ARO 243 Diesel. Telefon 357905, 0744.778.454. (Criș, 91)

Vând Opel Vectra B, an 1996, metalizat, 1.600 cmc, benzină, genți aluminiu, impecabil, 6.700 Eu, negociabil. Telefon 0722.571.335. (3891)

Vând Jeep Grand Cherokee, an 1993, full option, 6.900. Telefon 0722.343.753. (3956)

Vând Ford Courier (papuc căptușit interior cu inox) 1,8 Diesel, an 1994, preț 4.300 Eu. Telefon 0722.344.829. (3893)

Vând Nissan Terrano II 2.7 TD, an 1995, alarmă, climă, impecabil, 11.800 Euro. Telefon 0724.249.849. (3675)

Vând tractoare Fiat, pornire cheie, preț negociabil, 450 și 615 cai putere. Telefon 0744.240.789. (Lipova, 55)

Vând Renault 16, stare de funcționare, preț negociabil. Telefon 382026. (3959)

Vând tractor U650, stare perfectă de funcționare, tractor U650 dezmembrat și MA-6 tone. Informații telefon 0745.605.038. (1288102)

Vând Espero Dook, 1.500 cmc, 16 valve 73.000 km, an 1996, full electric. Telefon 233700, 0723.253.924. (3897)

Vând autoturism Wartburg 353. Telefon 280990. (3765)

Vând semănătoare porumb 6 rânduri, cu fertilizator, stare nouă. Telefon 0257 - 473336 sau 0722.934.195. (3753)

Vând semănătoare porumb pe patru rânduri cu fertilizator, aproape nouă și lift pentru construcții. Telefon 474491. (3754)

Vând combină C14, stare foarte bună. Telefon 0740.217.876. (4017)

Vând Volkswagen Jetta 1,6 TD, neînmatriculat, preț 650 Eu. Telefon 0723.962.070. (4024)

Vând Dacia papuc 1304, acoperit cu fibră, Standard, an fabricație 1995, impecabil. Telefon 0788.523.774. (4033)

Vând Ford Taunus, CIV, nr. noi, verificare, 500 Eu. Telefon 0744.133.095. (4036)

Vând Dacia față CN, 450 Eu. Telefon 0721.060.093. (4047)

Vând Dacia, acte la zi, 430 Eu. Telefon 0766.741.323. (4047)

Vând microbus T4, din 2000 și Cielo avariat. Telefon 0744.555.660, variante imobil. (4045)

Ocazie! Vând remorcă 5 to auto, CIV, stare bună, doar 1.500 Eu. Telefon 279684, 0723.918.891. (4041)

Ocazie! Vând Dacia Break, stare bună, preț bun. Telefon 279684, 0723.918.891. (4041)

Vând Renault 19 Diesel, an 92. Informații Sânleani 168. Telefon 381537. (4053)

Vând Dacia 1310, metalizat, 1997, trapă, bare sus, fără rugină, nr. roșii, 1.850 Eu, negociabil. Telefon 0257-277321. (4056)

Vând Dacia 1310/1989, stare ireproșabilă, Șilindia, sat Luguzău nr. 62. (4060)

Vând (schimb cu diverse) autoturism Skoda 120L, an 1981, stare bună. Telefon 278669, 0740.585.457. (4079)

Vând cutie viteză Saviem, aproape nouă, chiuloasă Saviem, pompă injecție linie nouă Saviem, pompă injecție tractor U650, bloc motor tractor D118. comuna Vladimirescu, str. Bisericii 14. (4096)

Vând buldozer S 1500 și autoturism Subaru. Telefon 0745.438.133. (4097)

Vând Mercedes 814 5 to, autoutilitară (dubă), stare foarte bună. Telefon 514251, Vladimirescu. (4103)

Vând Dacia 1410 Sport, an fabricație 1991, stare de întreținere foarte bună. Telefon 0745.435.891 sau 0724.353.400. (4101)

Vând două Nissan Bluebird Diesel, unul înmatriculat, Combi, celălalt neînmatriculat, necirculat în România, 2.550 Euro, negociabil. Telefon 0744.344.242. (4110)

Vând Dacia Solenza, în garanție, cu toate îmbunătățirile, preț 6.200 Euro. Telefon 0740.310.391. (4134)

Vând Audi 100 CC Turbo Diesel, din 1986, recarosat, uși centrale, alarmă, tablă galvanizată, stare impecabilă, preț 4.400 Euro, negociabil. Telefon 0744.958.117. (UTA, 132)

Vând bus Volkswagen T4, Diesel, 2.400 cmc, 8+1 locuri, an 1994, preț 6.800 Euro, negociabil. Telefon 0745.895.483. (UTA, 131)

Vând Dacia 1310, an 1991, CIV, VT 2005, preț 1.050 Euro. Telefon 0740.869.274. (UTA, 130)

Vând autoturism Subaru, an 1992, tracțiune 4x4 și Dacia 1310, verde metalizat, preț 1.100 Euro. Telefon 281225 și 282545. (UTA, 128)

VÂNZĂRI ELECTRO

Vindem CASE de MARCAT, CÂNTARE ELECTRONICE, CONSUMABILE, pe strada I. L. CARAGIALE nr. 22. Telefon 272727; 282829. (1597)

Vindem CASE MARCAT FISCALE, CONSUMABILE, CÂNTARE ELECTRONICE, str. Vicențiu Babeș, nr. 22 A. Telefon 211211, 281188. (2044)

Vând TV COLOR, MAȘINĂ AUTOMATĂ DE SPĂLAT, foarte ieftin și garanție. Telefon 275277. (3604)

Vând TV COLOR, MAȘINI SPĂLAT AUTOMATE, FRIGORIFICE, garanție. Telefon 233511. (3922)

Vând televizor color Phillips, 3.000.000 lei, telecomandă, stereo. Telefon 273965. (UTA, 120)

Vând CONGELATOR, COMBINĂ FRIGORIFICĂ și FRIGIDER, foarte ieftin și garanție. Telefon 275277. (3604)

Vând la prețuri bune TELEVIZOARE COLOR, MAȘINI SPĂLAT AUTOMATE, CONGELATOARE, LĂZI și COMBINE frigorifice. Ofer garanție. Calea Radnei 153. Telefon 274600. (3428)

Vindem LĂZI, COMBINE FRIGORIFICE, CONGELATOARE, FRIGIDERE, MAȘINI DE SPĂLAT, TV COLOR , VITRINE FRIG, ANVELOPE, fără avans, fără giranți, în rate, second hand, cu garanție, Calea Radnei nr. 225, telefon Arad-259339, Lipova - 563027, 0744.706.321. (3659)

Vând TELEVIZOARE COLOR, cele mai mici prețuri. Garanție 1 an. Telefon 287404. (3837)

Vând diverse tipuri de TELEVIZOARE COLOR, preț 2.400.000. Telefon 349908. (2829)

Vând TELEVIZOARE COLOR, diagonale 51cm-72cm, TELECOMANDĂ, garanție. Telefon 338090. (4008)

Vând urgent laptop, stare perfectă de funcționare, 400 Eu, Curtici, str. G. Coșbuc nr. 1. Telefon 0766.783.408. (4029)

Vând TV COLOR, garanție, preț 1.900.000. Telefon 349908, 0766.776.369. (4072)

VÂNZĂRI DIVERSE

Vând familie struți, ouătoare. Telefon 380071; 0722.417.397. (4001)

Vând PRĂȘITOARE pe 4 rânduri, stare bună. Telefon 464693.

Vând PLASĂ GARD ZINCATĂ, 26.750 lei/kg; PLASĂ SUDATĂ; CUIE; RABITZ; toată gama de SÂRME, COTURI și BURLANE FUM; ELECTROZI; CAIELE; SCOABE; TABLĂ, etc. Str. Vrabiei, nr. 4. Telefon 289997, 0744.289.997. (3002)

Vând geam termopan PVC 210-230; 210-155; 160-230; 160-155; 135-300. Telefon 274339 sau 0742.065.177. (3742)

Vând POMI ALTOIȚI și TRANDAFIRI. Familia OLOIERU, sat CUVIN, nr. 210. Telefon 461064; 0744.174.785. (3470)

Vând LEMNE FOC, NISIP-BALAST, la domiciliu. Telefon 214415. (3596)

Vând en-gros CARTOFI CONSUM. Telefon 214415. (3596)

Vând garaj, str. Banu Mărăcine, 3.600 Euro. Telefon 0744.784.910. (3667)

Vând lucernă baloți. Telefon 0724.651.217. (3722)

Vând gheretă metalică, 4x3 m, fără loc, 1.500 Euro, negociabil. Telefon 0722.640.120. (3845)

Vând 1.500 BALOȚI LUCERNĂ. Telefon 357905, 0744.778.454. (Criș, 92)

Vând semănătoare porumb pe 6 rânduri. Informații Cherelus nr. 416. Telefon 0742.769.361. (3647)

(Continuare în pagina 15)

(Urmare din pagina 14)

Vând MIC folosit, sat Berechiu nr. 115. Telefon 327824. (3947)

Vând iapă 2 ani, cu ham și căruță. Sat Adea, telefon 357659. (3961)

Vând POMI FRUCTIFERI și ORNAMENTALI, trandafiri, sămânță lucernă, din PEPINIERA POMICOLĂ DOROBANȚI. Informații: ing. GLIGOR CAZAN, telefon 535001 sau 0744.519.481. (2545)

Vând HUILĂ, CĂRBUNE FORJĂ, LEMNE FOC. Telefon 0724.502.693; 288924. (3995)

Vând canapea piele naturală, (colțar) stare perfectă. Telefon 287885. (4004)

Vând TERMOTECĂ nouă, 24 KW, garanție 2 ani, preț 16.500.000 lei. Telefon 0740.848.239. (4009)

Vând BUTAȘI ZMEURĂ soiuri americane; PĂLINCĂ Zalău 52°; porumb; circular; scule forat fântâni; mașină măcinat fructe; Peugeot 205. Telefon 0257 - 338216; 0744.566.143. (3482)

Vând PLASĂ GARD ZINCATĂ (orice dimensiune), plasă sudată, panouri bordurate pentru împrejmuiri și alte materiale de construcții, str. V. Conta 1. Telefon 273862. (2981)

Vând cuptor aragaz butelie, sobă de încălzit la butelie, flex Bosch nou, TV color. Telefon 0726.487.402; 270794. (3480)

Vând mașină de cusut „Singer" originală, stare excepțională, înseriată. Telefon 251278. (3841)

Vând pătuț, trifoi, lucernă, car, căruță pentru ornament. Ignișca Pavel, localitatea Tânova nr. 202. (3938)

Vând carabină IJ cu lunetă, calibru 30-06. Telefon 329168 sau 0745.004.836. (3932)

Vând cultivator cu 7 secții, preț 700 Eu și cu 5 secții 500 Eu, negociabil și 2 secții de semănătoare. Telefon 561531, seara. (57, Lipova)

Vând urgent CALCULATOR PENTIUM 4 și MOBILIER BIROU. Telefon 0788.354.372, 0257-270272. (4054)

Vând gunoi de grajd, 4 to, comuna Cermei nr. 944. Telefon 328218, Avram. (4068)

Vând LEMNE USCATE, 600.000 lei/ mc. Telefon 0742.418.799, 278376. (4074)

Vând PLAPUME, import Germania, calitate deosebită, 200.000 lei/ buc. Telefon 0745.802.348. (4085, 86)

Vând garaj Podgoria (Neculce), preț 1.350 Eu. Telefon 233390, 0745.925.658. (4097)

Vând vacă 6 ani, gestantă în luna a 9-a. Telefon 388170, comuna Păuliș. (4123)

Vând mobilă de bucătărie, 8 piese, stare perfectă. Telefon 252657; 0742.140.457. (4122)

Vând pentru bebe: cărucior gemeni și simplu, rotobil, măsuță, orgă, biciclete, triciclete, țarc și pătuț. Telefon 0745.645.563; 0744.494.417. (4119)

Vând fân și otavă, an 2003. Informații telefon 312912, Moneasa. (4118)

CUMPĂRĂRI TERENURI, IMOBILIARE

Cumpăr teren agricol, suprafețe mari. Telefon 0740.010.311. (2874)

Cumpăr apartament 2 camere, zonă centrală, fără intermediari. Telefon 0257 - 281037. (3764)

Cumpăr apartament 2 camere, zona: Calea Romanilor, centru, Micălaca, Aradul Nou. Telefon 0257-255522, 0744.687.177. (4011)

Cumpăr apartament 1, 2, 3 camere. Telefon 255522, 0744.687.177. (4011)

Cumpăr casă sau teren, zonă centrală. Telefon 338594. (40968)

Cumpăr apartament 2 camere, zona Podgoria Telefon 338594 (4068)

CUMPĂRĂRI AUTO

Cumpăr urgent camionetă 1,5 to, Mercedes-MAN, în stare perfectă, înmatriculată. Telefon 214415, 0745.003.019. (3596)

Cumpăr Dacia 1310, an 1988-1995, vopsea originală, numere noi, ofer 5-600 Euro. Telefon 0723.045.296. (4012)

Cumpăr Trabant Combi. Telefon 562035, seara. (3949)

CUMPĂRĂRI DIVERSE

Cumpăr pene și coarne de cerb. Telefon 210480. (3751)

Cumpăr calorifere fontă, 15.000-20.000 lei/element. Telefon 0744.248.269. (3641)

Cumpăr mobilă din lemn curbat veche, ceasuri perete și de mână, porțelanuri vechi și obiecte vechi. Telefon 0744.203.945. (3424)

Cumpăr parchet din demolări. Telefon 0722.897.721. (4077)

LOCURI DE MUNCĂ

RESTAURANT angajează BUCĂTĂREASĂ, indiferent de vârstă. Informații telefon 0722.639.554.

Angajăm MUNCITORI CALIFICAȚI în construcții: ZIDARI, ZUGRAVI, FAIANȚORI, muncitori necalificați. Telefon 531373, 0723.061.715. (4081)

PARTICULAR, angajez INSTRUCTOR cu atestat pentru CURSURI de BALET - COPII. Telefon 282507; 0742.492.475. (p)

Angajez VÂNZĂTOR(E) legume fructe, indiferent vârstă, salar motivant; ȘOFER PROFESIONIST și MUNCITOR NECALIFICAT, preferabil din Vlaicu. Oferte serioase, telefon 0788.600.451. (3563)

Angajez MECANIC pentru SERVICE BICICLETE. Salar fix + comision. Telefon 0723.555.592. (3539)

SOCIETATE angajează PERSOANE pentru DISTRIBUIT PLIANTE în cutiile poștale. Program 8 ore, comision atractiv. Telefon 0726.634.437. (3669, 3708)

SOCIETATE COMERCIALĂ cu sediul în Arad, angajează CROITORI, MUNCITORI NECALIFICAȚI și SECRETARĂ, cu studii superioare, de preferat cunoscătoare a limbii engleze și italiană, pentru secție MAROCHINĂRIE. Informații la telefon 536265, 536275, între orele 8-16. (3789)

SC NIKSEB INVEST SRL angajează BARMANI și OSPĂTĂRIȚE pentru CLUB CAFE, str. Ecaterina Teodoroiu nr. 4. Telefon 0788.523.774, 0788.523.775. (4032)

Angajăm CONTABILĂ evidență primară. CV la fax 276808 sau OP 9 CP 111. (3687)

SECURITY angajează PERSONAL PAZĂ INTERVENȚIE. Telefon 228786. (3668)

Pentru un proiect în GERMANIA, căutăm PROGRAMATOR PHP/MySQL/CGI. Informații: info@valentic.net (3815)

SC „ RAȚIO WEST" angajează personal calificat: GRATARAGIU, BUCĂTAR, BARMAN, OSPĂTAR. Informații la firma din incinta Ștrandului „NEPTUN". (3040)

SC ATLANTIC TRAVELS SRL angajează AGENT DE PAZĂ și PROTECȚIE: studii medii, stagiul militar satisfăcut, pașaport, permis de conducere, domiciliul în Arad, telefon. Relații la telefon 0269-224101 sau 0269 - 231012 int. 355 sau 354, între orele 7.30 - 16. (3745)

SC POȘTA ATLASSIB CURIER RAPID SRL angajează AGENT COLETAR: studii medii, experiență în activitatea de gestiune, permis de conducere, domiciliul în Arad, telefon. Relații la telefon 0269 - 224101 sau 0269 - 231012 int. 355 sau 354, între orele 7.30 - 16. (3631)

DEPOZIT MATERIALE CONSTRUCȚII angajează LUCRĂTORI COMERCIALI - FETE. Telefon 270079. (3606)

Angajez BRUTARI, PATISER. Telefon 280841, 278000 seara. (3847)

Angajăm CONFECȚIONERE TEXTILE, bonuri masă, abonamente. Informații firmă, str. Mucius Scaevola S1. Telefon 214363. (3987)

Angajez PERSONAL, muncă teren-birou, salar fix, procent. Telefon 213192. (3991)

Angajăm GRAFICIAN, cunoștințe COREL DRAW, CUTTER-PLOTTER, PHOTOSHOP. Telefon 284736, 0744.774.502. (3993)

GALABET - pariuri sportive, str. Mețianu nr. 11-13, Arad, angajează: OPERATOARE CALCULATOR, OSPĂTARE, ADMINISTRATOR REȚEA CALCULATOARE. C.V.-ul str. Mețianu nr. 11-13, „LAZIO CLUB", telefon 280607. (4010)

SOCIETATE COMERCIALĂ angajează BUCĂTAR, FEMEIE PENTRU CURĂȚENIE, Bd. Revoluției nr. 25. (4026)

BAR RESTAURANT WINGS angajează OSPĂTARE cu experiență, FEMEIE SERVICIU. Telefon 280696. (4037)

CLUB FITNESS angajează MASEUZĂ, INSTRUCTOR FITNESS și RECEPȚIONERĂ. Telefon 0745.818.447. (4055)

SC angajează TINERI pentru birou publicitar, calificare, program flexibil, salar 5.900.000. Telefon 0740.511.404, 0788.382.465. (4062)

Angajăm VÂNZĂTOARE fast-food. Telefon 0722.371.812. (4090)

„LA TORRE" angajează AGENT(Ă) COMERCIAL(Ă) experiență domeniu, posesor mașină. Telefon 285366. (4070)

Angajez VÂNZĂTOARE și GESTIONARĂ experiență domeniul confecțiilor, Magazin Comercial ZIRIDAVA. C.V. fax 0269-212125. Informații 0723.636.432. (4076)

Angajăm MUNCITOR pentru BRUTĂRIE, eventual calificat. Telefon 0257-281193, orele 7-15. (4078)

Angajăm DACTILOGRAFĂ. Telefon 0788.452.944. (4081)

FIRMĂ GERMANĂ oferă LOCURI DE MUNCĂ, venituri avantajoase. Telefon 0745.139.308. (4089)

SC KIRI FAIR PLAY EXIM SRL angajează CASEIRI (fete) pentru CASINO. Telefon 0721.839.021. (4084)

S.C. angajăm VÂNZĂTOARE ABC și OSPĂTAR în bar. Telefon 0722.249.597 (4092)

AUTOTECHNIC, DEALER FORD, angajează CONSULTANT VÂNZĂRI. CV la sediul firmei, Calea Aurel Vlaicu nr. 121-125. Telefon 348894. (f.)

Angajăm LĂCĂTUȘ, PRESATOR-REGLOR, str. Independenței nr. 9-11. (4098)

Angajăm VÂNZĂTOARE GHERETĂ, cu experiență. Telefon 0726.316.719. (4112)

Caut INGINER CONSTRUCTOR (ARHITECT, MAISTRU), pentru supraveghere lucrări de finisaj, eventual pensionar. Telefon 0722.528.186. (4111)

SC PARC SA ARAD, B-dul Gen. Dragalina nr. 25, angajează OSPĂTARI. Relații la telefon 0257/282255. (4136)

Restaurantul OLYIMPIA din NĂDAB angajează OSPĂTAR. Telefon 0744.814.000. (UTA, 126)

Societate germană de construcții BAUMEISTER SRL, angajează SECRETARĂ. CERINȚE: cunoștințe excelente de germană, operare PC. Persoanele interesate sunt rugate să transmită CV și scrisoare de intenție, prin fax, la numărul 0244/518331 sau prin e-mail la adresa: sediu@baumeister.ro (f. 3928606)

PRESTĂRI SERVICII

SILDOR PROD vânzări, montaj, reparații: VITRINE, CAMERE FRIGORIFICE și AER CONDIȚIONAT. Telefon service: 0257-349121; sediu: 0257-270622. (c)

Executăm CONFECȚII METALICE hale, șoproane, porți garaj. Telefon 0257 - 253036; 0722.275.563. (2668)

Școala șoferi col. RUSU asigură 30 ORE CONDUCERE. Telefon 283696. (3966)

SOCIETATE COMERCIALĂ execută LUCRĂRI ZUGRĂVIT, GLETUIT, VOPSIT. Informații telefon 289342. (3969)

SC execut CASE, ACOPERIȘURI, preț și calitate deosebite. Telefon 0740.398.362. (2689)

ȘCOALA ȘOFERI ONCIU, toate categoriile. Prețuri foarte mici. Garantăm reușita. Telefon 282440; 0722.566.405. (2782)

AUTOMATIC SERVICE repară MAȘINI SPĂLAT AUTOMATE, domiciliu. Telefon 259146, 0744.241.398. (4015)

RENOVĂRI - interioare, exterioare; REPARAȚII acoperiș, rigips, casetări, hale. Telefon 0745.787.198. (4026)

AUTORIZAT execut: instalații încălzire, sanitare, gaz, scurgeri separate, electrice, reparații. Telefon 514859, 0744.785.877. (p)

RAȘCHETEZ și PALUXEZ parchet, faianțări, tencuieli, zugrăveli. Telefon 0744.850.648, 0723.857.271. (4067)

EXECUT: faianțări, gresieri, tencuieli, rigips. Telefon 0744.818.497. (4074)

„DAMAR" repară MAȘINI SPĂLAT AUTOMATE, import, românești. Telefon 270518; 0740.869.274. (UTA, 130)

DIVERSE

SOCIETATE COMERCIALĂ vinde FĂINĂ tip 550, preț 10.800 + TVA. Telefon 0257-535074. (4027)

PRIMĂRIA ȘICULA, închiriază SPAȚIU pentru însămânțări artificiale, în localitatea Gurba nr. 325. Solicitările se depun până în 21.02.2004. Telefon 326202. (Ineu, 56)

PREZICĂTOARE

Sunt Victor, din Nădlac, mulțumesc doamnei AURELIA ARDELEANCA din suflet căci m-a lecuit de patima beției. Telefon 0257-255414, 0723.924.535. (3951)

Iuliana, mii de mulțumiri tămăduitoarei TAMARA mi-a lecuit soțul de beție, aveam viață de coșmar. Tamara mi-a adus pacea și liniștea în casă. Apelați cu încredere. Telefon 368624, 0723.421.156. (4002)

Sunt un om de rând, am 44 ani, am aflat de VALERIA am apelat și mi-a dezlegat vrăjile care la aveam făcute de o femeie. Sunați: 0257-262935, 0744.288.220. (4008)

Binecunoscuta tămăduitoare VALENTINA cu puterile sale inegalabile dezleagă orice tip de farmece în postul sfintei sărbători de Paști. Lucrează cu magie albă. Rezultate garantate. Apelați cu încredere. Telefon 0721.564.457, 0742.670.581, 0257-231258. (4031)

CITAȚII

Se citează PETRILA ELENA cu domiciliul necunoscut, în proces de divorț, dosar 1601/2004, al Judecătoriei Arad, pentru termenul din 16 martie 2004. În caz de neprezentare cauza se judecă în lipsă. (4059)

TURISM

„DOUBLE T" transport internațional persoane, prețuri de la 49 Euro - GERMANIA; 90 Euro - SPANIA; 40 Euro - AUSTRIA; 120 Euro - ITALIA; 150 CHF - ELVEȚIA. Telefon 0257 - 250230; 0788.359.489, lângă BISERICA ROȘIE. (2517)

Patru locuri libere, mașină mică, pentru SPANIA sau FRANȚA. Informații telefon 0723.999.327 sau 0742.422.733. (4071)

SCHIMBURI

Schimb Audi 90, benzină, an 1990, cu garsonieră sau loc casă. Telefon 0723.857.271, 0744.850.648. (4067)

ÎNCHIRIERI

Închiriez CASĂ MARE, pentru birouri, cabinete; SPAȚIU COMERCIAL, cu toate utilitățile, zona Gării. Telefon 0745.796.832. (3905)

Ofer spre închiriere (posibilitate vânzare) SPAȚIU central, 111 mp, pentru firme. Telefon 461336; 0745.201.909. (3806)

Închiriez (ofer) apartament ultracentral, 208 mp, Dragalina nr. 2, ideal sediu firmă, birou avocați, birou notarial, farmacie. Telefon 0744.639.809. (3378)

(Continuare în pagina 16)

(Urmare din pagina 15)

Ofer spre închiriere apartament 2 camere, central, pentru firme, 200 Euro. Telefon 0726.024.044. (3741)

Căutăm pentru închiriere SPAȚIU de 400 mp, pentru PRODUCȚIE și BIROURI. Telefon 348499, orele 8-16. (2659)

Dau în chirie garaj mare, zidit, cu canal - ultracentral, 50 EU/lună. Telefon 285514. (3479)

Dau în chirie SPAȚIU ultracentral 120 mp pentru birouri, sediu firmă, societate asigurări. Telefon 0740.244.989. (3920)

Dau în chirie 1.000 mp grădină, în Micălaca. Telefon 264310. (3924)

Doresc să închiriez apartament 1, 2, 3 camere. Telefon 255522, 0744.687.177. (4011)

Închiriez apartament 1, 2, 3 camere. Telefon 255522, 0744.687.177. (4011)

Ofer spre închiriere apartament 1 cameră, central, mobilat. Telefon 232555, 0724.783.080. (4020)

Închiriem SPAȚIU, str. Andrei Șaguna, MAGAZIN (DEPOZIT) 80 mp, curte 350 mp. Telefon 285685. (4030)

Caut să închiriez auto break; Dacia Papuc, microbus mic, pe o perioadă lungă, fără șofer, cu acte de închiriere, ofer 60-70 Eu/ lună. Telefon 0257-251602, 0723.528.572. (4040)

Caut SPAȚIU pentru închiriat, parter, demisol, pivniță, amenajat sau neamenajat, zonă centrală cu deschidere la front stradal. Telefon 0722.931.495. (4044)

Ofer spre închiriere apartament una cameră, mobilat, central. Telefon 211879, după ora 14. (4046)

Caut să închiriez apartament 2 camere, mobilat, zona Boul Roșu, Romanilor. Telefon 0742.276.315, după ora 18. (4065)

Dau în chirie SPAȚIU INDUSTRIAL, pentru orice tip de producție, în TIMIȘOARA. Telefon 338594. (4068)

Dau în chirie, în regim hotelier, apartament 2 camere, în centrul Bucureștiului, preț 30 Eu/ noapte. Telefon 0722.857.410. (4068)

Ofer spre închiriere SPAȚIU COMERCIAL, în zonă centrală. Telefon 338594. (4068)

Închiriez (ofer) SPAȚIU CENTRAL, 60 mp. Telefon 254343, 0744.593.995. (4099)

ÎNCHIRIEZ SPAȚIU 330 mp parter + demisol, central, renovat modern, 1.700 Eu + TVA. Telefon 270856, 0766.231.477. (4108)

Ofer spre închiriere apartament 3 camere, Vlaicu - Fortuna. Telefon 243492; 0745.136.636. (UTA, 127)

Oferim închiriere, în zonă ultracentrală, SPAȚIU pentru BIROURI. Telefon 208810. (4133)

Ofer spre închiriere apartament două camere, central, mobilat. Telefon 274024; 0744.546.579. (4132)

PIERDERI

Pierdut abonament tramvai gratuit, eliberat de CTP Arad, pe numele Pop Ioana. Îl declar nul. (4043)

Pierdut autorizație de funcționare cu nr. 001623, pe numele PF BUBOI, eliberată de Primăria Arad. O declar nulă. (4057)

Pierdut carnet membru cooperator eliberat de Cooperativa Mureșul, pe numele Avrămuț Nicoleta. Îl declar nul. (4048)

Pierdut insignă nr. 649, eliberată de Protguard Național Arad, pe numele Copăcean Dorel. O declar nulă. (4125)

✝ DECESE ✝

Cu durere în suflet anunțăm trecerea în eternitate a iubitei noastre mame, bunici și străbunici

DON ANA,

în vârstă de 82 ani. Înmormântarea va avea loc miercuri, 3 martie 2004, ora 14, de la domiciliul din strada Inului nr. 10. Dumnezeu s-o ierte și s-o odihnească! Fiica RODICA GHENDER, cu familia.

Cu adâncă durere în suflet anunț încetarea din viață, după o scurtă dar grea suferință a scumpului meu soț,

VIOREL MOLDOVAN (PUIU)

în vârstă de 65 ani. Dumnezeu să-l odihnească în pace! Înmormântarea va avea loc în localitatea SCHELKLINGEN-GERMANIA. Nu te voi uita niciodată! Soția îndurerată CHRISTINE MOLDOVAN.

Cu adâncă durere în suflet anunțăm încetarea din viață a scumpului nostru fiu, soț și tată,

BRICIU IOAN (DORU)

în vârstă de 53 ani. Înmormântarea va avea loc miercuri, 3 martie 2004, ora 12, în localitatea Moțiori. Familia îndoliată.

Cu adâncă durere în suflet anunțăm încetarea din viață a scumpului nostru tată, bunic și străbunic,

KRECZ - GÖNDÖR IOSIF,

în vârstă de 79 de ani. Înmormântarea va avea loc azi, 2 martie 2004, la ora 14, de la Capela Cimitirului Aradul Nou. Familiile îndoliate: Krecz Joseph, Iesan, Goron, Krecz Cecilia și Rus Mărioara.

După o lungă și grea suferință, a încetat din viață

CSIPLO GHEORGHE.

Înmormântarea va avea loc azi, 2 martie 2004, ora 14, de la Capela Cimitirului UTA. Familia îndoliată.

Cu adâncă durere în suflet anunțăm încetarea din viață a iubitului nostru tată, socru, bunic, străbunic,

VLASIU TEODOR,

în vârstă de 89 ani. Înmormântarea va avea loc azi, 2 martie 2004, ora 12, la Cimitirul Pomenirea. Familiile îndoliate: Vlasiu Gabriel, Vlasiu Alexandru, Vlasiu Florica, Vlasiu Mihai, Ursan Romeo și Ursan Claudiu. Dumnezeu să-l odihnească în pace!

Cu adâncă durere în suflet anunțăm trecerea la cele veșnice a iubitei noastre soție, mamă, soacră, bunică și străbunică,

prof. HERSILIA MACOVEI

în vârstă de 86 ani.

Înmormântarea va avea loc miercuri, 3 martie 2004, ora 13, la Cimitirul Eternitatea, iar slujba religioasă se va ține la domiciliu. Dumnezeu s-o odihnească în liniște și pace! Soțul Vasile Macovei, familia Dorin Popoviciu și familia Cătălin Popoviciu.

Cu tristețe în suflet anunțăm încetarea din viață a celei care a fost

PĂCURARIU ANA DELIA,

soție, mamă și bunică iubitoare, în vârstă de 54 ani. Înmormântarea vaavea loc azi, 2 martie 2004, ora 15, la Cimitirul Pomenirea. Familia îndoliată.

Cu adâncă durere în suflet anunțăm încetarea din viață, a scumpei noastre mamă, bunică și soră,

CIOBANU LUDOVICA,

în vârstă de 78 ani. Înmormântarea va avea loc azi, 2 martie 2004, ora 14, la Cimitirul Bujac. Familiile: SPĂTARU, POPA, NIȚĂ și PALCU.

S-a stins din viață, după o lungă suferință, la 76 de ani,

PURZA FLOARE,

soacră, bunică și străbunică. Înhumarea va avea loc azi, 2 martie 2004, la ora 13, de la domiciliul din Arad, str. Odobescu nr. 11. Familia îndoliată.

Cu adâncă durere anunțăm încetarea din viață a iubitului nostru tată, socru și bunic,

FARKAS MATEI,

în vârstă de 88 ani. Înmormântarea va avea loc azi, 2 martie 2004, ora 14, de la Capela Cimitirului Pomenirea. Familia îndoliată.

Cu adâncă durere anunțăm încetarea din viață a iubitului nostru soț, tată, bunic,

MUSCA GELU-IOAN,

în vârstă de 66 ani. Înmormântarea va avea loc azi, 2 martie 2004, ora 15, la Cimitirul Eternitatea, de la Capela Ortodoxă. Familia îndoliată: soția FLORICA, fiica TEODORA și nepoatele ADINA și ANTONELA.

Cu durere în suflet anunțăm încetarea din viață, după o lungă suferință a scumpului nostru soț, tată, frate, bunic, unchi

CNAPEK IOSEF (BEBE),

în vârstă de 68 ani. Înmormântarea va avea loc în data de 3.03.2004, ora 14, la cimitirul Micălaca. Familia îndoliată: soția Florica, fiica Mihaiela.

✝ CONDOLEANȚE ✝

Suntem alături de familia PĂCURARU în aceste grele momente. Sincere condoleanțe! Biroul Informatizare-Patrimoniu, R.A.A.C. Arad. (4120)

Suntem alături de prietena noastră RODICA GHENDER la durerea pricinuită de decesul mamei sale

DON ANA.

Dumnezeu s-o odihnească în pace! DORINA și MIRCEA DUȚU.

DIRECȚIA COMERCIALĂ a R.A.A.C. ARAD transmite sincere condoleanțe colegului, PĂCURARU CONSTANTIN și fiicelor acestuia DANA și DELIA, în greaua suferință cauzată de decesul soției și mamei.

Cu sufletele cernite, ne luăm rămas bun de la fratele și cumnatul nostru,

VIOREL MOLDOVAN (PUIU)

plecat brusc și mult prea devreme dintre noi. Dumnezeu să-l odihnească în pace! Cât vom trăi te vom iubi. Sora PIA și cumnatul DAN TRIPON. (4000)

Suntem alături de colegul nostru ing. FARKAS LUDOVIC, în greaua încercare pricinuită de decesul tatălui său. Dumnezeu să-l odihnească în pace! Colectivul O.J.P.C. ARAD. (4121)

Suntem alături de colegele noastre, BĂRBĂTEI ELENA și MIHAIELA, în marea durere pricinuită de decesul mamei, respectiv bunicii. Colectivul Secției Chirurgie infantilă, Spital Județean Arad. (4022)

Colectivul LABORATORULUI de RADIOLOGIE din SPITALUL CLINIC JUDEȚEAN ARAD este alături de TAMAȘ MARICICA în durerea pricinuită de pierderea soțului. Dumnezeu să-l odihnească!

Cu durere în suflet anunțăm încetarea din viață a celui care a fost tată și bunic,

MOLDOVAN VIOREL

în vârstă de 65 ani. Fiica PUȘA, fiul LUCIAN și nepoții ANDREI și DANIEL. (4023)

Suntem alături de familia MIHAI ȘARLEA în marea durere, când se desparte de mama și bunica, de un suflet și bunătate deosebită. Dumnezeu să o odihnească! Familia Elena și Viorel Rațiu. (4028)

Sincere condoleanțe familiei MIHAI ȘARLEA în greaua pierdere pricinuită de pierderea mamei. Familia SORIN COCIUBA. (4035)

Mulțumim tuturor celor care prin prezență, coroane și flori, au fost alături de noi, la marea durere pricinuită de trecerea în eternitate a celui care a fost

dr. MORU PETRU,

scumpul nostru soț, tată, bunic și unchi. Bunul Dumnezeu să-l ierte și să-l ocrotească! Dormi în pace, suflet bun, țărâna să-ți fie cât mai ușoară! Familia îndoliată. (4051)

Sincere condoleanțe familiei BRICIU în clipele grele pricinuite de trecerea în eternitate a iubitului fiu, soț și tată,

BRICIU IOAN.

Dumnezeu să-l odihnească! Familiile: ȘTEFĂNUȚ și PURCEL. (4066)

Suntem alături de colegul nostru TĂMĂȘAN CLAUDIU, în marea durere pricinuită de decesul tatălui. Transmitem sincere condoleanțe familiei, din partea colegilor de la SC FOX SRL. (4105)

Suntem alături de colega noastră, ing. ANCA UNGUREANU, în marea durere pricinuită de decesul mamei. Transmitem familiei greu încercate sincerele noastre condoleanțe. Colectivul firmei AMATEX. (4117)

Suntem alături de colegii noștri DANA, DELIA și CONSTANTIN la marea durere pricinuită de decesul prematur al mamei și respectiv soției

PĂCURARIU ANA.

Sincere condoleanțe întregii familii din partea colegilor. Serviciul Resurse Umane, Administrativ, Dispensar. (4611)

Suntem alături de prietenul și colegul nostru CONSTANTIN PĂCURARIU în aceste clipe grele prilejuite de decesul soției,

PĂCURARIU ANA.

Serviciul Relații Consumatori R.A.A.C. (4116)

Conducerea R.A.A.C. ARAD este alături de familiile PĂCURARIU, MINDA și OPREA în greaua încercare prin care trec datorită trecerii în neființă a celei ce a fost soție și mamă,

PĂCURARIU ANA.

Conducerea R.A.A.C. (4116)

Suntem alături de colegii noștri DELIA, DANA și COSTICĂ, în marea lor durere pricinuită de trecerea în neființă a mamei și soției,

ANA DELIA PĂCURARIU.

Serviciul Facturare R.A.A.C. ARAD. (4116)

Sincere condoleanțe familiei PĂCURARIU, în greaua încercare pricinuită de dispariția prematură a celei care a fost soție, mamă și bunică,

ANA PĂCURARIU.

Colegii de la Serviciul Tehnic Proiectare și Biroul Mediu R.A.A.C. ARAD. (4116)

Împărtășim durerea colegei noastre MINDA DANIELA pricinuită de decesul neașteptat al mamei ei dragi

PĂCURARIU ANA.

Sincere condoleanțe. Colegii din cadrul Biroului Financiar Contabilitate R.A.A.C. ARAD. (4116)

Suntem alături de colegul nostru, domnul PĂCURARIU CONSTANTIN, în marea durere pricinuită de trecerea în neființă a scumpei lui soții,

PĂCURARIU ANA.

Din partea Serviciului Abonați R.A.A.C. ARAD. (4116)

Suntem alături de colega noastră învățătoarea RODICA GHENDER, în marea durere pricinuită de decesul mamei. Sincere condoleanțe! Colectivul Școlii Generale „AVRAM IANCU" ARAD. (UTA, 129)

✝ COMEMORĂRI ✝

Pioasă aducere aminte la 10 ani de la trecerea în eternitate a mamei noastre dragi,

LAZĂR ECATERINA.

Dumnezeu să te odihnească în pace! Nu te vom uita niciodată! Fiul Dorel cu soția Mariana și nepotul Dorel. (3841)

✝ SERVICII FUNERARE ✝

RO STYL COMPANY

SERVICII FUNERARE COMPLETE

Magazin deschis și noaptea

ARAD STR. M. EMINESCU 22
peste drum de ARTEX
Tel. 214.422, 0744.690.121

ACCESORII FUNERARE

Pentru că suntem producători de sicrie nu simpli comercianți, PUTEM FACE O REDUCERE REALĂ de 40% LA SICRIU, dientilor care fac toate serviciile cu firma.

PLATA ȘI DUPĂ ÎNCASAREA AJUTORULUI DE ÎNMORMÂNTARE.

TRANSPORT intern și internațional.

IN MEMORIAM "KUKI"

SERVICII FUNERARE COMPLETE

Str. M Eminescu Nr.4 în curte
Tel: 211.929 - 0723.343.964
MAGAZIN DESCHIS LA ORICE ORĂ

OFERĂ:
- **SICRIE** 10 modele de la 900.000 - 3.400.000
- **SICRIE LUX** 6 modele de la 3.600.000-22.500.000

Mănere. Șuruburi, prosoape, lumânări, colaci și colivă

- **LENJERIE** 10 modele de la 350.000 - 2.000.000

Apelând la serviciile noastre (spălat, îmbrăcat, formolizat și transport) BENEFICIAȚI DE **20%** REDUCERE LA SICRIU

GRATUIT Transportul sicriului la domiciliu Transport Intern și Internațional

Se poate plăti și după ridicarea ajutorului de înmormântare

S.C. **DIALMA** S.R.L.

Firmă cu tradiție în Arad în domeniul confecțiilor tip sport

Arad, str. Câmpul Liniștii nr. 1 (în curte cu Vama Arad) *Telefon: 30.60.33*

Angajează

- *confecționere și confecționeri calificați pentru mașini de cusut*
- *tineri și tinere necalificate care doresc să învețe meseria de confecționer textil*

ASIGURA
- *salarizare stimulativă (pentru cei calificați începând cu 4.000.000 lei)*
- *condiții de lucru la nivel occidental (climatizare)*
- *tichete de masă*
- *transport gratuit de la UTA la fabrică și retur*
- *plata abonamentelor de transport pentru cei din județ*
- *asistență medicală gratuită la sediul firmei*

(C. 5/2004)

NOU *Angajăm persoane cunoscătoare a meseriei (și pensionari) cu timp de lucru parțial*

Garantăm **locuri de muncă și câștiguri sigure, într-un singur schimb.**

Se caută colaborator
pentru
reprezentare și prezentare de produse financiare internaționale.

Firmă austriacă - oferim posibilități foarte bune de casting, comisioane, șanse de afirmare internațională.

Cerințe: **inițiativă proprie, experiență în vânzări, mobilitate, cunoștințe operare PC și limba germană, eventual engleză și italiană.**

Trimiteți CV și scrisoare în limba germană la adresa de mail: **fiainvest@yahoo.com**. (fără atașament).

(4127381)

Allianz Țiriac Asigurări S.A.

Allianz-Țiriac Asigurări S.A.,
parte a Grupului Allianz
- un leader pe piața mondială a asigurărilor și serviciilor financiare -

ANGAJEAZĂ
· Inspector daune pentru Sucursala ARAD

CONDIȚII
· Studii superioare tehnice (absolventii Facultatii de Mecanica - sectia autovehicule rutiere prezinta avantaj)
· Carnet de conducere categoria „B"
· Cunostinte operare PC (Word, Excel)
· Cunostinte de limba engleza
· Seriozitate,corectitudine, spirit de echipa, responsabilitate

SE OFERĂ
· Salariu motivant
· Conditii de lucru optime alaturi de un coleciv tânar, intr-o companie dinamica in plina dezvoltare

Cererile si CV-urile se pot transmite prin fax 255287; 254683
e-mail: arad.ar@allianztiriac.ro
sau personal la sediul Sucursalei din Arad, str. I.C. Bratianu nr. 5/A
până la data de 15.03.2004

(c./2004)

S.C. **Conor Internațional** SRL
Lider de piață în distribuția de cosmetice

ANGAJEAZĂ

agenți comerciali

Cerințe:
- carnet conducere cat. B
- experiență minim 1 an
- disponibilitate la program prelungit
- dinamism

SE OFERĂ:
- mașină de serviciu
- salarizare excepțională
- oportunitatea de a lucra într-un colectiv tânăr și o ambianță modernă.

C. V. se trimit la fax 213.391 până la data de 08.03.2004.

(Ag. UTA)

S.C. **Salubritate** S.A. Arad

Bd. Iuliu Maniu F. N.

- **ÎNCĂRCAT, TRANSPORTAT și DEPOZITAT** reziduuri nemenajere sau resturi din construcții
- **ÎNCHIRIERI** autobasculante de 16 t, autocamioane, tractoare, ifroane, Fadroma L2
- **MĂTURAT, SPĂLAT MANUAL și MECANIZAT** TROTUARE, platforme etc.

INFORMAȚII LA: Tel.: 262.417, 264.367; 280.873
Fax: 219.388
E-mail: salarad@inext.ro

(C. 20/2004)

Konica **Digital Photo Express**

Foto Lux

B-dul Revoluției Nr. 94
Tel./Fax 0257+281169

NOU ÎN ARAD

Procesăm:

- Fotografii de pe suport clasic (film negativ color ,alb-negru și diapozitiv), DIGITAL (CD,memorii aparate digitale, într-un cuvânt tot ce înseamnă suport digital). Mărimi poze până la 20x38.

Servicii:

- Scanări filme și diapozitive pe CD; reproduceri de pe fotografii
- Toata gama de fotografii pentru acte și studio .
- O gamă largă de baterii, acumulatori (video, aparate digitale etc) și articole foto.

Calitatea contează!

(c.40/2004)

S.C. **ASTRAL IMPEX** S.R.L.

caută în vederea angajării

ADMINISTRATOR DE SISTEM (cod: AR2-as)

al cărui rol principal va fi de a asigura funcționarea optimă a rețelei de calculatoare din punctul de lucru Arad.

Persoana ce va ocupa acest post va trebui să corespundă următoarelor criterii obligatorii:
- Studii superioare de specialitate;
- Experiență cel puțin 1 an în dezvoltarea, implementarea și suportul unei aplicații complexe;
- Experiență de cel puțin 1 an în lucrul cu SQL Server și cunoștințe de bază Transact SQL;
- Experiență în lucrul cu rețele și configurație hardware;
- Experiență în instalare și configurare Windows XP și Windows 2000;
- Buna cunoaștere a limbii engleze de specialitate;
- Permis conducere categoria B;
- Disponibilitate pentru program de lucru prelungit.

Constituie avantaje:
- Experiență în aplicații destinate domeniului vânzări și distribuție;
- Cunoștințe SQL ANSI
- Experiență în lucrul cu HandHeld sau PDA;
- Cunoștințe de Visual Fox Pro.

Cei care corespund condițiilor obligatorii și sunt interesați de acest post sunt invitați să-și trimită CV-ul și scrisoarea de intenție, precizând codul poziției, până în data de 10.03.2004, pe adresa: sastral@inext.ro sau la numărul de **fax: 0257-271.400.**

Doar candidații selectați pentru interviu vor fi contactați.

(3928605)

COMPANIE AMERICANĂ (ASIGURĂRI DE VIAȚĂ)

Recrutează colaboratori pentru următoarele poziții:

●) **MANAGER DE UNITATE**
Condiții: - minim 27 ani
- permis de conducere: B
- studii superioare
- disponibilitate pentru lucru în program prelungit
- experiență în vânzări constituie avantaj
- abilități de comunicare

●) **CONSULTANȚI FINANCIARI ASIGURĂRI DE VIAȚĂ**
Condiții: - minim 24 ani
- studii medii sau superioare
- experiență în vânzări constituie avantaj
- abilități de comunicare

Se oferă:
- TRAINING de specialitate în vânzări și management GRATUIT!
- CARIERĂ într-o companie multinațională
- Sprijin financiar (FINANȚARE) pentru dezvoltarea afacerii
- COMISIOANE ATRACTIVE

Scrisoarea de intenție însoțită de CV și 1 fotografie tip buletin se depun până la data de 08.03.2004 la adresa: **B-dul Decebal nr. 2-4 (clădirea Proiect S.A.), camera 104.**

INFORMAȚII SUPLIMENTARE LA
tel. 214.871 sau 0723-545.106.

(4127396)

SOCIETATEA AGRICOLĂ

TREI MOVILE

convoacă

Adunarea Generală a Asociaților pentru data de 12.03.2004, orele 9, la sediul societății din localitatea Șiclău, f.n.

ORDINEA DE ZI:
1. Raportul de gestiune al Consiliului de Administrație pe anul 2003.
2. Prezentarea și aprobarea bilanțului financiar-contabil, a contului de profit și pierderi pe anul 2003.
3. Aprobarea bugetului de venituri și cheltuieli pentru anul 2004.
4. Diverse.

În cazul neîndeplinirii cvorumului statutar, Adunarea generală se reconvoacă pentru data de 26.03.2004, în același loc și la aceeași oră.

(4127395)

ASTRA

S.C. **ASTRA VAGOANE CĂLĂTORI** S.A.

angajează

Supraveghetor secție
(minim studii medii)

CV-urile se depun la sediul societății, str. Petru Rareș nr. 1-3, Arad.

DETALII LA
telefon 233.651 (int.2225).

(3928515)

Convocator

SANEVIT S.A.

Consiliul de Administrație al S.C. SANEVIT S.A. Arad
CONVOACĂ:

Adunarea Generală Ordinară a Acționarilor pentru data de 24.03.2004, orele 12, la sediul societății din Arad, str. Aron Cotruș nr. 2, cu următoarea

ORDINE DE ZI:

1. **Prezentarea, analizarea și aprobarea Raportului de gestiune al Consiliului de Administrație pe anul 2003.**
2. **Prezentarea, analizarea și aprobarea bilanțului contabil și a contului de profit și pierdere pe anul 2003.**
3. **Prezentarea, analizarea și aprobarea Raportului Comisiei de cenzori privind exercițiul financiar al anului 2003.**
4. **Prezentarea Raportului cenzorului extern independent.**
5. **Prezentarea, analizarea și aprobarea Bugetului de venituri și cheltuieli pentru anul 2004.**
6. **Descărcarea de gestiune a membrilor Consiliului de Administrație pentru exercițiul financiar 2003.**
7. **Completarea Comisiei de cenzori.**
8. **Diverse.**

Se consideră acționari ai S.C. SANEVIT S.A., persoanele fizice și juridice care figurează în Registrul Acționarilor la sfârșitul zilei de 19.03.2004.

Dacă la prima convocare nu se întrunește cvorumul necesar pentru validarea deliberărilor, se convoacă a doua Adunare generală pentru data de 25.03.2004, orele 9, în același loc și cu aceeași ordine de zi.

Consiliul de administrație,
Președinte Ing. Mircea Costescu

(3928604)

Angajează

- Confecționere
- Zidari
- Zugravi

Teba Industries
www.tebaindustries.com

Persoanele interesate vor depune CV la sediul societății sau prin e-mail: tebaindustries@tebaindustries.com
Analizele la angajare sunt suportate de societate

310106 Arad, Str. Patria nr.14, J02/2108/1994, CUI R 6785611, tel. 004 0257 280343, fax 004 0257 280701, tebaindustries@tebaindustries.com

(c.113/2004)

Primăvara la PEUGEOT

PEUGEOT 206 *discount 800 Euro*
PEUGEOT 307 *discount 1.000 Euro*
PEUGEOT 406 *discount 1.200 Euro*
PEUGEOT Partner *discount 1.000 Euro*
BONUS: SUPEROFERTĂ DE FINANȚARE!

AUTO SML
CONCESIONAR PEUGEOT
ARAD, MICALACA 1Est
Tel/fax: 0257/278 738
Șoseaua ARAD - DEVA DN 7

PEUGEOT

CAMERA DE COMERȚ, INDUSTRIE ȘI AGRICULTURĂ A JUDEȚULUI ARAD
EXPO ARAD INTERNAȚIONAL

EXPO ARAD INTERNATIONAL

DORIȚI SĂ FIȚI CUNOSCUT?

NOI AVEM SOLUȚIA!

VREȚI SĂ VĂ PROMOVAȚI?

Participați la:

TÂRG DE PAȘTE

Târg de bunuri generale:
modă, încălțăminte, marochinărie,
sticlărie, cosmetice, jucării,
bijuterii, cadouri, electrocasnice, telecomunicații

2-8 APRILIE 2004

PREȚURI ATRACTIVE!

(c. 75/2004)

EXPO ARAD INTERNAȚIONAL ȘOS. ARAD - NĂDLAC, FN
Tel.:0257-216 520; Fax: 0257-216 521; E-mail:expo1@ccia-arad.ro; Manager de proiect: Marilena NAE

S.C.„GROMETAL"S.A.
Sediu: Arad, B-dul Dragalina nr. 1, ap.2/b
Nr. ORC Arad J02/55/1991
Cod fiscal R1700363

CONVOCATORUL Adunării Generale Ordinare a Acționarilor S. C. Grometal S. A. din data de 22.03.2004

Subsemnatul Dumitru Ovidiu Adrian, în calitate de administrator unic al S. C. GROMETAL S. A., cu datele de identificare din antet, prin prezenta convoc Adunarea Generală Ordinară a Acționarilor, pe data de 22.03.2004, orele 17,00, care va avea loc în Arad, Calea Aurel Vlaicu nr. 267, în incinta Motelului „PHOENIX", cu următoarea ordine de zi:

1/. Discutarea și aprobarea raportului administratorului privind activitatea pe anul 2003.
2/. Discutarea și acordarea descărcării de gestiune a administratorului unic pentru activitatea desfășurată în anul 2003.
3/. Discutarea și aprobarea raportului cenzorilor privind activitatea societății pe anul 2003.
4/. Aprobarea bilanțului și contului de venituri și pierderi pe 2003.
5/. Discutarea și aprobarea repartizării profitului.
6/. Stabilirea bugetului de venituri și cheltuieli pe anul 2004.
7/. Diverse.
La adunarea generală vor participa acționarii înscriși în registrul acționarilor până la data de 12.03.2004.
În cazul în care la data convocată adunarea generală nu va avea loc datorită neîntrunirii cvorumului legal, o nouă adunare generală extraordinară, având aceeași ordine de zi, se va ține pe data de 23.03.2004, ora 17,00, în Arad, Calea Aurel Vlaicu nr. 267, în incinta Motelului „PHOENIX".

Administrator unic,
Dumitru Ovidiu-Adrian

(C.A.81/2004)

Consiliul de Administrație al

S.C. ARCOOM SCCA Arad

convoacă

Adunarea Generală a Acționarilor
în ziua de 19.03.2004, orele 15,30,
la sediul societății Arad, str. Cloșca nr. 8,
cu următoarea

ordine de zi:

1. **Raportul administratorilor**
2. **Bilanțul contabil, contul de profituri și pierderi și repartizarea profitului net pe anul 2003.**
3. **Raportul Comisiei de cenzori privind activitatea societății pe anul 2003.**
4. **Aprobarea majorării capitalului social pe anul 2004.**
5. **Proiectul bugetului de venituri și cheltuieli pe anul 2004.**
6. **Aprobarea Contractului colectiv și individual de muncă și a Regulamentului de ordine interioară.**
7. **Diverse.**

În cazul în care Adunarea generală nu va fi statutară următoarea Adunare generală este convocată în data de 26.03.2004, orele 15,30, în același loc și cu aceeași ordine de zi.

Consiliul de administrație,
Ing. Vidinaș Virgiliu

(4127393)

Consiliul de Administrație al S.C. CIMVEST S.A. Arad

Convoacă Adunarea Generală Ordinară a Acționarilor

în data de **18.03.2004, orele 12,00,** la sediul societății din Arad str. Armoniei nr. 94, cu următoarea ordine de zi:

1. Prezentarea și aprobarea Raportului de gestiune al Consiliului de Administrație pentru anul 2003.
2. Prezentarea și aprobarea Raportului Comisiei de Cenzori pentru anul 2003.
3. Aprobarea Bilanțului contabil și a contului de profit și pierdere pentru anul 2003.
4. Analiza și aprobarea B.V.C. pentru exercițiul financiar 2004.
5. Diverse.

În cazul în care la prima convocare nu vor fi îndeplinite prevederile legale, Adunarea generală se va reprograma în același loc și la aceeași oră în data de 19.03.2004.

Mandatarea se va face conform legii, iar la ședință vor putea participa acționarii care au dobândit calitatea de acționar până la data de 01.03.2004.

Informații suplimentare zilnic, la telefon 0257/256.564, 0257/287.392 interior 16, între orele 8,00-15,00.

(4127394)

CA SĂ
construim împreună!

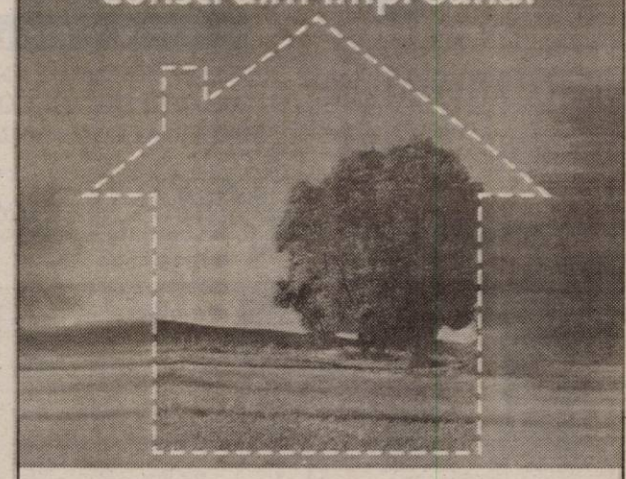

Creditul imobiliar/ipotecar

Prin creditul imobiliar sau creditul ipotecar oferit de Banca Transilvania îți poți cumpăra acum o casă, un teren, o casă de vacanță sau îți poți moderniza locuința pe care o ai.

www.bancatransilvania.ro

BANCA TRANSILVANIA BT — 10 ANI —

(C.A 129/2004)

ÎNCHIRIEM SPATIU COMERCIAL ULTRACENTRAL, COMPLET AMENAJAT situat pe Bd. REVOLUTIEI lângă farmacia Sensiblu. Telefon 0744.507.211
(c.53/2004)

BODIMAR
Tel/Fax: 0257-270.078 0257-270.079

VĂ OFERĂ LA PREȚURI PROMOȚIONALE

GIPSCARTON
Knauf; Rigips; Lafarge
cu tot sistemul de accesorii

POLISTIREN
expandat și extrudat

VATĂ MINERALĂ și BAZALTICĂ

SISTEME DE IZOLAȚII
termice și fonice

MEMBRANE BITUMINOASE
Iso-Line

OB și PC
(colac și bare);
PLASĂ SUDATĂ;

SISTEME DE ACOPERIȘ
Țiglă indigenă și import; Plăci bituminoase; Șindrilă; Policarbonat celular; Fibră de sticlă; Tablă cutată

SISTEME DE HORN
Effe 2; Schiedel

BLOCURI CERAMICE
indigene și import - 17 modele și dimensiuni

BINALE; ARTICOLE SANITARE; VOPSELE; CIMENT;VAR; GLETURI; ADEZIVI; B.C.A.; ȚEAVĂ și alte produse din metal

VINDEM ÎN RATE ÎN CONDIȚII AVANTAJOASE

Asigurăm transport, încărcat şi descărcat, mecanizat la domiciliul clientului.

(c. 46/2004)

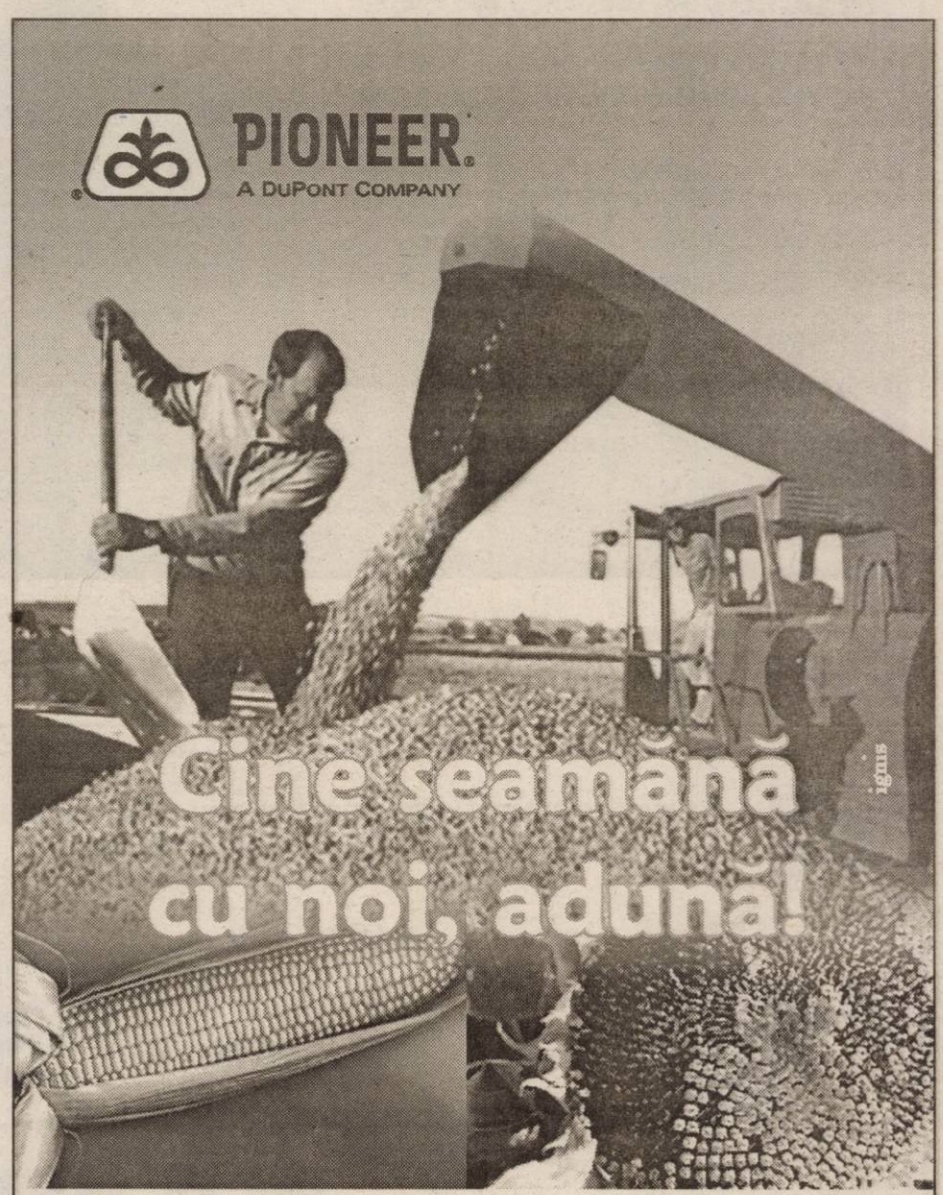

Hibrizi de porumb și floarea soarelui PIONEER
Relaţii la:
Director zona VI: Cosmin Chioreanu 0257/206.008; 0745/122.989
Promotor: Cosmin Răitar 0745/522.710
Distribuitor: S.C. Prodagro Bian SRL, Arad 0257/288.100
0257/288.000
0257/288.306

(3928423)

®, TM - mărci înregistrate și folosite în toată lumea de Pioneer Hi - Bred International, Inc. DesMoines, Iowa, SUA

SC ADONISINODA SRL

Pentru comenzi mari, transport gratuit la domiciliu.
Executăm construcții civile, industriale, hidroizolații, tinichigerie, etc.

- oțel beton f 6-8-10-12,
- binale (uși, ferestre toată gama),
- profile,
- țevi rectangulare,
- pătrate,
- ciment,
- var,
- BCA,
- polistiren,
- vopsele, etc.

Str. Scărișoarei nr. 78,
Tel: 0257/289864, 0257/275823

(D.A. 882/2004)

LA NOI CALITATEA SPUNE TOT!

Magazinele BENDEA

VĂ OFERĂ

INSTALAȚII SANITARE
GRESIE FAIANȚĂ

TOATĂ GAMA DE INSTALAȚII SANITARE, MATERIALE DE CONSTRUCȚII, SCULE, MATERIALE PT. AMENAJĂRI INTERIOARE

GRESIE FAIANȚĂ
IMPORT ITALIA și SPANIA

NOU!!! Produse electrocasnice

- cuptoare cu microunde
- maşini de spălat
- televizoare
- frigidere
- aragaze
- hote

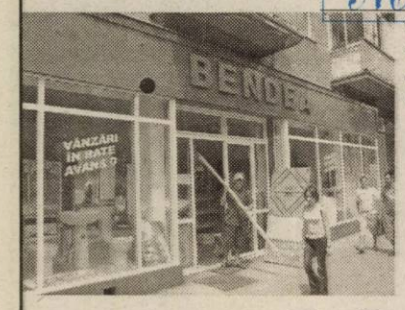

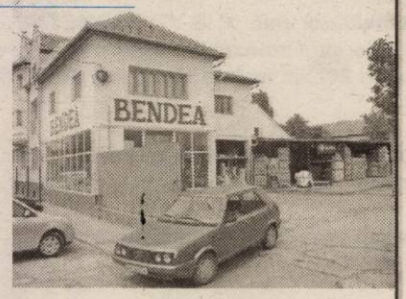

TOATE PRODUSELE COMERCIALIZATE CU PLATA ÎN 60 RATE LUNARE

(c.752/2003)

ARAD, B-DUL REVOLUȚIEI nr. 26-38 Telefon 231.853

ARAD, STR. PĂDURII Telefon 228.966

ARAD, STR. L. REBREANU nr. 68 Telefon 250.905

În perioada 1-8 Martie
MODA vine cu o super ofertă!

Cadouri speciale de Mărțișor și Ziua Femeii

Jachete - 100.000 lei

Fuste, bluze - 50.000 lei

Produse moderne de calitate, la prețuri incredibile

La magazinul MODA din Piața Spitalului
Profită de reducerile substanțiale de prețuri.

(3928504)

TERMOPLAST
FERESTRE USI PVC

REDUCERE!!! ...Viitorul obligă... REDUCERE!!!

Tâmplărie PVC cu profile ALUPLAST Germania.
feronerie Germania, geam termopan
Vânzări în rate!!!
aluplast *Rulouri ,jaluzele şi plase de ţânţari*
Sisteme de garduri, porți și balustrade din aluminiu.

Telefon 0257-273.550 sau 0723.249.716, 0722.995.957

SANPAOLO IMI BANK
Depozit la termen
între 12 şi 36 de luni
Cu plata dobânzii lunar
18% p.a. - DOBÂNDĂ ÎN PRIMA LUNĂ
Informaţii suplimentare
ARAD, B-dul Revoluţiei nr. 88
TELEFON : 284.888 ; FAX : 285.202

ADEVĂRUL
Cotidian independent Arad

ARIS
Partenerul întreprinzătorilor care se respectă
s.c. ARIS s.a. Arad
Calea Victoriei 33-35
Fax: 250.675
Tel: 256.488 257.337

Anul XVI, nr. 4152 | 16 pagini | MIERCURI, 3 MARTIE 2004 | 6.000 lei
adevarul@arad.ro; adv.pub@arad.ro | http://adevarul.arad.ro
Publicaţie auditată de BRAT | Tiraj mediu zilnic vândut: 28 134

Puţină modestie!

I. Iercan

Apropierea campaniei electorale i-a năucit de-a binelea pe politicienii arădeni. Atitudini infantile - să mă ierte copiii că îi pun alături de politicieni -, declaraţii naive, iar alteori pline de mânie proletară, gesturi de oameni imaturi şi, mai ales, multă patimă. Or, se ştie că prea multă patimă înseamnă puţină (sau deloc) raţiune şi unde nu e raţiune nici acţiune eficientă nu poate fi.

Exemplele de atitudini iraţionale s-au înmulţit cu duiumul în ultima vreme. Un exemplu ilustrativ a fost invalidarea în funcţia de consilier municipal a lui Liviu Bobar. Cum explică Dorel Popa, primarul Aradului şi preşedintele PSD Arad, atitudinea consilierilor PSD care s-au abţinut la votul de validare a lui Liviu Bobar? Cică a fost un răspuns al pesediştilor la „mistocăreala" lui Gavril Popescu. Şi anume, Gavril Popescu l-ar fi propus la „mişto" în comisia de validare pe P. Blajovici, şi nu pe C. Matica. Şi dacă Popescu a făcut „mişto", PSD a răspuns cu încălcarea legii, această atitudine fiind numită simandicos „lecţie politică". Altfel spus, încălcarea legii a fost numită ***„lecţie politică".*** (Nota bene: Liviu Bobar a fost invalidat nu pentru că nu ar corespunde, ci din cauza „mistocărelii" lui Popescu).

Mă îndoiesc că în Arad există politicieni care să se poată erija în profesori şi, în consecinţă, să predea lecţii de politică altora. S-o lăsăm lecţia politică pentru mai târziu, când aşa-zişii profesori vor fi învăţat măcar abeceul politicii. Fără să mai vorbim că, cu abeceul, eventual poţi să te descurci greu de unul singur, nici vorbă să faci pe profesorul.

(Continuare în pagina 6)

Din cauza luptelor din consiliul Livada

Comuna poate pierde investiţii de zece miliarde

Foto: Ştefan Matyaş

Un teren vândut de Primăria Livada în urmă cu doi ani, în schimbul unor lucrări de gospodărire a comunei, a făcut subiectul unei furtunoase şedinţe a Consiliului Local. Terenul cu pricina, în suprafaţă de 48 de hectare, situat în marginea cartierului arădean Grădişte şi cunoscut sub denumirea de „Grădina Poştei", se află în momentul de faţă în posesia societăţii mixte româno-italiene, S.C. Life Consulting Project.

Sorina Ambruş

(Continuare în pagina 5)

Atmosferă încinsă la PRM Arad

Gheorghe Feieş - propus de către Vadim Tudor pentru suspendare

Scandalul iscat în sânul filialei judeţene a PRM Arad, în legătură cu excluderea câtorva membri de conducere ai partidului, n-a rămas fără răspuns din partea centrului. Astfel, în numărul revistei „România Mare" apărut în această săptămână (mai precis ieri), preşedintele PRM, Corneliu Vadim Tudor, a dat un comunicat în care precizează următoarele: **„În urma unei serii interminabile de reclamaţii privind atmosfera nesănătoasă care a fost instaurată în filiala judeţeană Arad a PRM, am luat decizia de a propune Biroului Permanent al partidului suspendarea temporară a domnului Gheorghe Feieş din funcţia de preşedinte al acestei filiale. Situaţia din filiala respectivă va fi analizată de Comisia de Cadre a PRM."**

Alin Olteanu

(Continuare în pagina 6)

Prefectul Dan Ungureanu, posibilă victimă a remanierii?

Restructurarea guvernamentală, dublată şi de mult discutata remaniere la nivelul conducerii ministerelor, par a afecta şi instituţia guvernului din judeţe. Pe postul de televiziune Realitatea TV a fost dată publicităţii o informaţie potrivit căreia patru prefecţi, printre care şi cel al Aradului, urmează să fie înlocuiţi din funcţii. Contactat telefonic, Dan Ungureanu ne-a declarat că nu ştie nimic despre aceste zvonuri şi că se află la Sibiu, la o convocare, la care mai sunt prezenţi şi alţi prefecţi, şi la care este aşteptat şi Gabriel Oprea, ministrul delegat pentru Administraţia Publică.

R. Dubăţ
A. Olteanu

Marius Locic ameninţă cu demascarea mizeriilor de la F.C.UTA

„Bătrâna Doamnă" riscă să fie angrenată într-un scandal de proporţii

Preluarea clubului UTA de către firma „Locic" era - până ieri - în ceaţă. Procedurile despre care tot vorbeam au amânat semnarea actelor. Creditările sunt mari, iar datoriile la bugetul de stat şi la diferite Regii, la fel de apăsătoare. Când au văzut că e vorba despre aproximativ 1,5 milioane de dolari, cei de la „Locic" au devenit circumspecţi. Acum, paradoxal, se poate parafa înţelegerea, ori se va declanşa un scandal fără precedent.

Leo Sfâra
Călin Mnerie

(Continuare în pagina 10)

GEMO IMPEX
www.gemo.ro
Climatizare
Frigorifice
310092 Arad,
Str. M.Kogălniceanu 31
tel/fax: 0257 214 252
gemo@rdslink.ro
VIITORUL NE APARTINE

Corleone
organizează
în fiecare joi şi vineri,
Seri româneşti
cu muzică populară
Printre invitaţi: Aurel Şeran
Gabi Gheorghe
Dana Hanc
Informaţii şi rezervări la
tel. 210.944, 0788.340.772
(c.1062/2004)

Extragerea RCA
pentru săptămâna 01 - 07 martie
ASIROM
PREMII:
UN ASPIRATOR marca Siemens
ARDELEAN VASILE - Arad (AR - 06 - LPO)
UN FIER DE CĂLCAT marca Siemens
MOLDOVAN CRISTINA - Arad (AR - 02 - CFY)
Câştigătorii sunt aşteptaţi la sediul Asirom pentru a-şi ridica premiul

STIHL®
Pentru orice motofierăstrău cumpărat în februarie primiţi:
1 lanţ
1 litru ulei
(c.p.69/2004)
SC FOX IMPEX SRL
ARAD, CALEA TIMIŞORII NR.11
TEL/FAX 278474

JACKSON
Hotel Restaurant
din Vama Nădlac
Organizează nunţi
botezuri
mese festive
La numai 12 Euro
Informaţii
tel.206.227
(C.698/2003)

Old gallery
STR. CICIO POP NR. 19
22 SPATII COMERCIALE
DE ÎNCHIRIAT
Old gallery
STR. CICIO POP NR. 19

Meditația zilei

Poți să nu iubești un om din multe motive, dar poți iubi un om dintr-un singur motiv și, doar acela contează.

Calendar

Astăzi, Soarele răsare la ora 6 și 50 de minute și apune la ora 18 și 5 minute. Au trecut 62 de zile din acest an. Au mai rămas 304 zile până în 2005.

Praznicul zilei: Biserica ortodoxă: Sf. Mucenici Eutropie, Cleonic și Vasilisc; **Biserica greco-catolică**: Eutropie, Cleonic și Vasilisc; **Biserica romano-catolică**: Cunegunda, Marin

A venit barza!

La Arad: Vereș Izabela-Denisa; Tomos Andrei; Pop Patric; Șchiop Denis-Daniel; Pisocenco Sebastian-Andrei; Ștefco Mădălina; Ștefan Sergiu.

Cinematografe

DACIA (tel. 255.576): Lipit de tine (SUA) 11; 13,30; 16; 18,30; 21

MUREȘUL (tel. 280.532): Alex și Emma (SUA) 10; 12; 14; 16; 18

ARTA (tel. 280.526): Lara Croft: Tomb Raider 2 - Leagănul vieții (SUA) 15; 17,30; 20

SALA MICĂ: Cursa secolului (SUA) 15,30; 18,30

Concert simfonic

Filarmonica de Stat Arad vă invită mâine, 4 martie 2004, ora 19,00, în Sala Palatului Cultural, la un concert simfonic.

Dirijor: Ilarion Ionescu Galați. Solistă: Pelin Halkaci - Turcia

În program: Johann Sebastian Bach - Ciaccona, Felix Mendelssohn Bartholdy - Concertul pentru vioară și orchestră în mi minor op. 64; Modest Musorgski - Tablouri dintr-o expoziție.

„Adevărul" vă ascultă

La telefonul dimineții 280944, între orele 9,00 și 12,00

„Aleșii locali să fie sancționați..."

Mariana Popescu din Arad ne-a contactat la redacție pentru a-și exprima nemulțumirea vizavi de felul în care aleșii locali se ocupă de problemele arădenilor. „Vreau să «mulțumesc» aleșilor locali pentru măsurile pe care le-au luat privitor la câinii din Arad. Dacă ieși cu un cățel pe stradă și nu are botniță, poți fi sancționat cu cinci milioane de lei. Asta-i cea mai arzătoare problemă a Aradului? Așa o să avem un oraș mai curat și fără probleme? Eu aș propune să fie sancționați cei care conduc acum municipiul cum îl conduc. Străzile sunt pline de gropi, canalizările sunt înfundate, iar orașul este mizerabil... Pentru asta ar trebui să plătească din salariile lor «grase» aleșii locali..."

Ce reduceri sau gratuități au persoanele cu handicap?

Marian Negru din Arad, strada Preparandiei a apelat la redacția ziarului nostru pentru a afla dacă persoanele cu handicap mental care au pensie pentru gradul doi de invaliditate beneficiază de gratuități sau reduceri în ceea ce privește plata cheltuielilor la apartamentele de stat.

Pentru a primi un răspuns, am luat legătura cu **Ștefan Rus** - secretar la Asociația Handicapaților Neuromotor din România - filiala Arad, care ne-a informat: **„Aceste persoane au facilități la abonamentele telefonice pentru care au 100 de impulsuri gratuite și la impozitul pe case sau pe mașini, dar numai în cazul în care acestea sunt proprietatea lor, la cheltuieli nu au nici o reducere..."**

Redactor de serviciu, N. B.

La telefonul după-amiezii, 280944, între orele 15,00-18,00

• **Tăbârcea Luciana**, str. Tudor Vladimirescu nr. 2, adresează, prin intermediul ziarului „Adevărul", o întrebare conducerii Casei de Asigurări de Sănătate: „Mai are rost să mai încerc să primesc aparatul auditiv promis în luna aprilie anul trecut?" Pe scurt, d-na Tăbârcea spune că în aprilie 2003 a depus toate actele necesare și i s-a promis că va primi aparatul auditiv în scurt timp. „De atunci, până în octombrie, la sfârșitul fiecărei luni m-am prezentat la ei, dar de fiecare dată mi s-a spus că se va rezolva luna următoare. Acum aș vrea să încerc din nou, dar nu știu dacă mai are rost".

Redactor de serviciu, T. S.

Întâlnire cu poveștile

Vineri, 5 martie, între orele 12-14, la Școala Generală nr. 11 din Arad, se va desfășura acțiunea Bibliotecii Județene „A.D. Xenopol": **Se deapănă povești.**

Elevii claselor a V-a și a VI-a vor face cunoștință cu „Vulpea". O povestire a Ligiei Tomșa. Realizator: Lucia Bibart Ionescu.

Meteo

Vremea va fi rece. Cerul va fi temporar noros. Doar izolat, mai ales la munte, va ninge slab. Vântul va sufla slab la moderat din sector nordic. Noaptea și dimineața pe alocuri va fi ceață.

Temp. max.: 2 la 4°C

Temp. min.: -7 la -3°C.

Rețeta zilei

Ciuperci cu praz

500 g ciuperci, 2 fire de praz, 1 lingură făină, 1 căpățână usturoi, ulei

Se curăță prazul, se taie mărunt și se călește bine în ulei. Se curăță și se pisează usturoiul și se adaugă împreună cu 1,5 l de apă peste praz. Se spală bine ciupercile, se călesc câteva minute și se adaugă peste praz. Când toate sunt bine fierte, se pune un amestec făcut din 100 ml apă și 1 lingură făină și se mai lasă să dea în 1-2 clocote. Sunt gustoase calde, cu pâine prăjită.

CUR$UL VALUTAR

VALORI ÎNREGISTRATE IERI, 2 MARTIE 2004

Denumirea valutei	BNR	BCR		BRD		Banca Transilvania		Banca Românească		Banca Romexterra		Alpha Bank	
		C	V	C	V	C	V	C	V	C	V	C	V
Euro	39843	39500	40100	39375	39875	39440	40000	39400	39950	39500	40100	39550	39850
Dolar S.U.A.	32143	31600	32100	31660	32200	31500	32100	31754	32240	31650	32250	31848	32189
Forint	155	146	162	149	159	150	156	-	-	148	158	-	-

ADEVĂRUL
Cotidian independent Arad
Editor: S.C. ADEVĂRUL Arad S.R.L.
COD FISCAL R 1681938 ● COD SICOMEX 19.604 ● CERTIFICAT J 02/1886 / 31 X 1991 ● COD SIRUES 020956601 ● ISSN 1220 - 7489

Redacția și administrația: 310130 Arad, Bd. Revoluției nr. 81. Telefoane: SECRETARIAT - 281802, fax 280655, 280625; ADMINISTRAȚIE - CONTABILITATE - 281797; MICA PUBLICITATE - 210775; MAREA PUBLICITATE - 280904; CLUBUL PRESEI - 280989.

Consiliul de administrație: președinte - MIRCEA DORGOȘAN, telefon 281802, 280625; vicepreședinte - MIRCEA CONTRAȘ, telefon 280854; membri: LIZICA MIHUȚ, telefon 280070, ȘTEFAN TABUIA, telefon 280854, MIRCEA ȚÎȘCĂ, telefon 280904.

Colegiul de redacție: ȘTEFAN TABUIA (redactor-șef), telefon 280854; MARCEL CANCIU (șef secție foto), telefon 281701; ALEXANDRU CHEBELEU (șef secție sport), telefon 281701; GABRIELA GROZA (secretar general de redacție), telefon 280854; VASILE FILIP (șef secție cultură-învățământ-tineret), telefon 280003; IOAN IERCAN (șef secție politică), telefon 280943; TRISTAN MIHUȚA (șef secție probleme sociale - investigații), telefon 281855; DORU SAVA (șef secție economic), telefon 281738; NICOLAE OPREAN (șef secție actualități), telefon 280003; MIRCEA ȚÎȘCĂ (șef secție publicitate și difuzarea presei), telefon 280904; MIRCEA CONTRAȘ (vicepreședinte al consiliului de administrație), telefon 280854; MIRCEA DORGOȘAN (președinte al Consiliului de administrație), telefon 281802, 280625.

Tiparul executat la S.C. MEDIAGRAF S.A. ARAD, str. Feleacului F.N., telefon 250902, fax 250920

Adresa Internet http://adevarul.arad.ro

Horoscop

Miercuri, 3 martie 2004

Berbec (21.03-20.04). Aveți vagi incertitudini în privința anturajului. Un exagerat simț al răspunderii poate înăspri relația cu colaboratorii.

Taur (21.04-20.05). Aproape continuu în priză, nu lăsați să vă scape nici o ocazie de afirmare.

Gemenii (21.05-20.06). Primul impuls poate fi neinspirat, gândiți-vă de două ori...

Rac (21.06.-22.07). Încercați un rol de mediator blând și îngăduitor.

Leu (23.07-22.08). Ar fi bine să fiți moderați în cheltuieli și prudenți în declarații.

Fecioara (23.08-22.09). Astăzi, entuziasmul poate sfida logica.

Balanța (23.09-22.10). Dați frâu liber imaginației. Vi se pot întâmpla tot felul de lucruri plăcute.

Scorpion (23.10-21.11). Răspundeți cerințelor partenerului folosind tactul și inspirația.

Săgetător (22.11-21.12). Debordați de energie și ați putea supăra pe cineva din familie.

Capricorn (22.12-19.01). Însetat de cunoaștere, vi se oferă ocazia să călătoriți.

Vărsător (20.01-20.02). Deși vă copleșesc emoțiile, încercați să vă ordonați gândurile.

Peștii (21.02-20.03). Vă bazați pe propriile opinii. Sunt șanse de reușită cu toate că încălcați niște reguli.

Întâlnire cu scriitorii

Astăzi, ora 15, la sala **„Artă și Multimedia"** a Bibliotecii Județene „A.D. Xenopol", scriitori, prieteni, cunoștințe sunt invitați să-l sărbătorească pe scriitorul **Petre Don.**

Va fi prezent un grup de liceeni de la Liceul „Iuliu Maniu" Arad.

Convorbiri pe aceeași Arcă - întâlnirea lunară a pasionaților de literatură cu slujitorii condeiului - este un potrivit prilej de cunoaștere și recunoaștere a creației literare din județul nostru.

Utilitare

PIEȚE, TÂRGURI

Azi este zi de piață la Pâncota, Beliu, Buteni, Șiclău, Macea, Vânători, Pecica, Șiria și zi de târg la Beliu și Buteni.

Mâine, joi este zi de târg săptămânal la Curtici, Sebiș, Cermei, Săvârșin, Secusigiu, Zerind.

PRIMĂRIA MUNICIPIULUI

Program de relații cu publicul (camera 5) luni-miercuri-vineri între orele 8-12; marți-joi între orele 8-12; 15-17 - tel. 284.744, tel. centrală 281.850.

FARMACII DE SERVICIU

❒ Farmacia **REMEDIUM** Arad, B-dul Revoluției nr. 52-54. Program luni-vineri: 7,30-20,00; sâmbătă 8,00-14,00. Telefon 233.195. Eliberează medicamente compensate și gratuite.

❒ Farmacia **„ALEXANDRA"**, str. Tribunul Dobra, nr. 24 (stația tramvai Boul Roșu), tel. 282.062. Program luni-vineri: 7-22; sâmbăta: 8-18; duminica: 9-15. Eliberează medicamente compensate și gratuite

❒ Farmacia **„OMNIAFARM"**, Calea Aurel Vlaicu, Bl. Z28, cu program zilnic de la orele 8,00-22,00. Telefon 271.724. Eliberează rețete gratuite și compensate.

❒ Farmacia **MELISSA** - medicamente adoptate și homeopate. Onorăm și rețete gratuite și compensate. Tel. 219.588, Micălaca, str. Abrud nr. 80, bl. 219. Orar: luni-vineri 8-20, sâmbăta 9-16.

URGENȚE STOMATOLOGICE

Cabinetul de pe str. Crișan (în spate la Gionelli) are program non-stop. Telefon: 253794.

UROLOGIE

Cabinet urologie (în clădirea Policlinicii Municipale). Program zilnic, inclusiv sâmbăta, între orele 9-12, telefon 213036.

DISPENSAR VETERINAR

❒ Dispensarul veterinar din Aradul Nou efectuează zilnic, orele 8-16 (sâmbăta 8-12 și duminica) examen trichineloscopic, vaccinări antirabice și sterilizări câini-pisici, însămânțări artificiale. Telefon 287.298

❒ Dispensarul veterinar din Curtici: examen trichineloscopic, vaccinări, tratamente, consultații, la toate speciile de animale. Telefon 464.145

ÎNTRERUPERI CURENT

Miercuri, 3 martie, orele 9,30-12: SC Edil Construct - str. L. Rebreanu; **11,30-14:** Cartier Vlaicu Bl. 7, 9, 10, 10A, 11, 12, 13, 14; **9-14:** Bd. V. Milea 39-45

Joi, 4 martie, orele 9-14: S. C. AMARAD, SC OPTIUM - Casa A. Vlaicu; Bd. Revoluției nr. 44-72; Blanduziei, Olimpiadei, Rusu Șirianu: **9-11:** cartier nou str. Rândunicii, Vogel Noot-Calea Zimandului, S. C. Nagy-Centura, incinta sere toți consumatorii - Calea Zzimandului; **9-13:** S. C. Nagy-Centura, Drumuri Municipale

CITIRE APOMETRE

Miercuri, 3 martie: Calea Timișoarei, Gladiolelor, C. D. Loga, M. Cuntan, Miraj, Prislop, Lucernei, Măcesului, Furnicii, Posada, Ficusului, Piersicilor, Nalbei, Movilei, T. Maris, Trifoiului, Mușcatei, Sunătoarei, Constituției, Câmpia Turzii, Borlea, Spicului, Merișor, Viilor, Pinului, Petuniei, Armoniei, Bicaz, Păcii, Muncii, Semenicului, Ostașului, Sulina, Orșovei, Caransebeș, Gogol, Măgheran, Pandurilor, Guttenbrun, Zimbrului, Crângului, Lugojului, Cibinului, Munteniei, Timișului, Ariesului, Olteniei, Albinelor.

ADMINISTRAȚIA FINANȚELOR PUBLICE

Administrația Finanțelor Publice a municipiului Arad: Asistență contribuabili (impozitul pe venitul global) - telefon 280633, 280733, int. 198 (persoane fizice) și 125 (persoane juridice) între orele 8,00-12,00. Informații suplimentare la www.finantearad.ro

TELEFOANE DE URGENȚĂ

POMPIERI 981; 251.212

AMBULANȚĂ ARAD - 961 sau **251.313**

POLIȚIE: 955

Numărul de centrală telefonică al I. J. P. (Inspectoratul Județean de Poliție) Arad: 207.100.

S. C. DISTRIGAZ-NORD S. A. TÂRGU MUREȘ

Sucursala de Distribuție a Gazelor Naturale Arad, Dispeceratul permanent - telefon 218.928; 256.928

DERANJAMENTE CURENT ELECTRIC 235.991

S. C. SALUBRITATE S. A. ARAD

Dispecerat între orele 7,00 - 19,00, tel.: 280.873

PROTECȚIA CONSUMATORULUI

B-dul Revoluției, nr. 50. Telefon: 257049

DIRECȚIA DE SĂNĂTATE PUBLICĂ - serviciul de permanență: 254.438

GARDA FINANCIARĂ

B-dul Revoluției nr. 79, telefon: 280971

INSPECTORATUL TERITORIAL DE MUNCĂ ARAD

Str. Episcopiei nr. 11-13, tel.: 211762, 211862, 257251

AGENȚIA JUDEȚEANĂ PENTRU OCUPAREA FORȚEI DE MUNCĂ

Str. Gheorghe Lazăr nr. 20, tel: 281998, 211791

POLIȚIA DE FRONTIERĂ: tel.: 959

A.T.I.P.O. 1 TRANSPORT INTERNAȚIONAL DE PERSOANE
Călătorii prin noi în Europa! AUSTRIA-ITALIA-SPANIA-PORTUGALIA-GERMANIA-BELGIA-OLANDA-FRANȚA
REZERVĂRI ȘI INFORMAȚII:
TEL.: 254.745, 281.028, 0788.43.68.48
Ofertă specială
SPANIA 110 EURO
REPREZENTANȚA LUCKY TOUR - SAIZ TOUR
societate Spaniolă - Română
REPREZENTANȚA PLETL, PRIAMUS, ADRIANA TRANSILVANIA TRANSPORT
societăți Germano - Române
GERMANIA 50 EURO
BELGIA, OLANDA 130 EURO
ITALIA 95 EURO
REPREZENTANȚA ERIKA INVEST SAMEX, ADRIANA, FIL
societăți Germano - Române

CFR închiriază șinele de tren

● *Dacă nu vor exista ofertanți, tronsoanele se pot desființa*

Restructurarea Companiei Naționale de Cale Ferată va lovi, după cum bine se știe deja și județul Arad. Potrivit unor informații vehiculate nu cu multă vreme în urmă, o serie de curse locale erau amenințate cu desființarea, din cauza nerentabilității invocate de autorități. Recent, Consiliul Județean Arad a primit o adresă din partea CFR, prin care se solicitau date cu privire la numărul de călători, regimul acestora, precum și volumul potențial de transport de marfă pe rutele considerate a fi neinteroperabile.

Cursele vizate sunt Arad-Nădlac, Arad-Brad, Chișineu Criș-Grăniceri, Timișoara-Radna și Aradul Nou-Periam. Din rezultatele centralizate până în prezent de către CJA, reiese că un număr de peste 11.000 de oameni călătoresc zilnic pe aceste rute. Cele mai solicitate par a fi Chișineu Criș și Gurahonț.

Foto: Ștefan Matyaș

„CFR are nevoie de aceste date pentru întocmirea caietului de sarcini în vederea scoaterii la licitație a infrastructurii de cale ferată și închirierea către operatori privați. La nivel de țară există 14 astfel de operatori privați de transport pe cale ferată, dar nici unul nu se ocupă de infrastructura propriu-zisă, de aceea, cred eu, va fi destul de greu să găsești doritori”, a apreciat **Gheorghe Falcă**, vicepreședintele Consiliului Județean Arad.

Dacă nu se va găsi nimeni interesat să gestioneze infrastructura de cale ferată, următoarea etapă este desființarea traseelor neadjudecate în urma licitației.

Sorina Ambruș

Un nou episod al procesului primarului Terentie Condea

„Dosarul Rănușa“ se apropie de final

Ieri, la Judecătoria Arad s-a mai derulat o filă din procesul, denumit de către mass-media locală „Dosarul Rănușa“, care îl are ca personaj principal pe Terentie Condea, primarul localității Moneasa. De la începerea procesului, în luna septembrie 2003, și până acum au fost audiați peste 70 de martori din totalul de 86 propuși. Instanța de judecată a mai acordat însă un nou termen, peste două săptămâni. După cum ne-a declarat Terentie Condea, sunt toate șansele ca procesul să se încheie la următorul termen de judecată. Acesta a refuzat politicos să ne ofere mai multe amănunte, spunându-ne doar că martorii au susținut, la unison, că el a fost singurul care s-a opus hotărârii judecătorești și hotărârii Comisiei Județene de retrocedare a pădurii „nemerești“.

Romulus Dubăț

Cronica măruntă

● În ultimii cinci ani, Compania de Transport Public Arad (CTPA) nu a înregistrat pierderi și, prin urmare, nu este necesar nici un fel de „program de reducere a creanțelor și plăților restante sau a pierderilor pentru anul în curs“. Cele de mai sus se regăsesc în raportul pe care conducerea CTPA l-a înaintat CLM Arad. Nu zice nimeni că nu așa ar sta lucrurile, dar nu ne putem abține să nu consemnăm și vorba unui hâtru: „Păi cum să aibă pierderi la cât au tot scumpit biletele și abonamentele!” Fără comentarii.

● În schimb, ARTERM-ul are un program de reducere a creanțelor restante. Iată, pe scurt, măsurile pe care Doru Câmpan, directorul Arterm, este decis să le ia: * trimiterea somațiilor către clienții rău-platnici * reeșalonarea datoriilor * calculul majorărilor de întârziere * perceperea unei garanții pentru clienții rău-platnici * emiterea ordinelor de serviciu și debranșarea clienților rău-platnici * acționarea în judecată * executarea silită și solicitarea executării silite. Plan generos, de ce să nu recunoaștem.

● Ieri, au rămas fără permise de conducere, fiindcă au condus sub influența alcoolului, **Sorin Sabin Borod**, de 26 de ani și **Onuț Boieș**, de 49 de ani, ambii din Arad. Timp de trei luni, modul în care vor putea circula s-a restrâns la tramvai sau... pe jos, apostolește.

Bursa locurilor de muncă pentru femei

Agenția Județeană pentru Ocuparea Forței de Muncă (AJOFM) Arad organizează în data de 5 martie a. c., cu începere de la ora 9,00, „Bursa locurilor de muncă pentru femei”. Manifestarea anuală, ajunsă la a treia ediție, se vrea un cadou de 8 Martie pentru doamnele și domnișoarele care doresc să-și găsească un loc de muncă pe măsura studiilor și a experienței lor.

Pentru buna reușită a Bursei locurilor de muncă pentru femei, AJOFM Arad a invitat 250 de agenți economici pentru a-și etala oferta de forță de muncă. Femeile care vor fi prezente la „Bingo Gool”, din Arad, Piața Gării vor putea alege astfel din zeci de meserii, de la consultant asigurări și până la ingineri, cu diverse specializări.

„Cum deja zeci de firme și-au confirmat prezența și intenția de a scoate pe piața muncii sute de locuri de muncă disponibile, suntem convinși că și Bursa din acest an, dedicată în exclusivitate femeilor, se va bucura de un real succes”, ne-a declarat dl. GHEORGHE IANCU, directorul executiv adjunct al AJOFM Arad.

N. Oprean

Găinari și spărgători - înhățați de polițiști

Doi hoți au fost introduși ieri în arestul poliției. Primul, **Nicolae Stanciu (28 ani)** din Lipova a fost prins în data de 1 martie în timp ce, împreună cu concubina sa **Adriana Ardelean**, a sustras un portmoneu din buzunarul unei femei. Victima se afla pe Bulevardul Revoluției, în apropierea localului O.K.. Cei doi au urmărit-o și profitând de neatenția ei i-au furat portmoneul și au rupt-o la fugă. Un bărbat, care a văzut ce s-a întâmplat, i-a urmărit și a chemat poliția. Echipajul de poliție i-a prins la scurt timp după comiterea faptei.

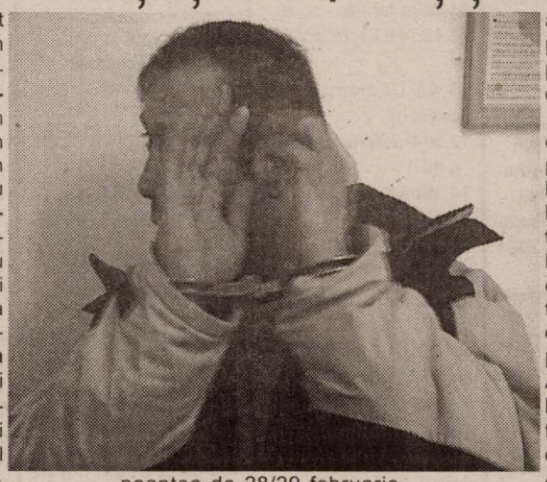

Al doilea infractor se numește **Nicolae Budaș**, are **21 ani** și este din Drauț. În noaptea de 28/29 februarie, tânărul a pătruns, prin spargerea vitrinei, în magazinul alimentar S.C. Magistral S.R.L. din Arad. De aici a sustras bunuri în valoare de 20 de milioane de lei. Având în vedere că mai avea și alte infracțiuni la activ, polițiștii l-au prins după amprentele din baza de date.

„Cei doi recidiviști au fost prezentați Parchetului de pe lângă Judecătoria Arad, fiindu-le emise mandate de arestare pentru 29 de zile”, declară inspector principal - **Florin Avrămuț** - șeful Biroului de Investigații Criminale din cadrul Poliției Arad.

Pentru că mai au antecedente penale, **Nicolae Stanciu** și **Nicolae Budaș** riscă să primească între trei și 15 ani de închisoare.

Nadia Bodran
Foto: Vasile Obșitoș

S.C. „Adevărul“ SRL nu-și asumă responsabilitatea pentru conținutul articolelor publicate, aceasta revenind în exclusivitate autorilor.

Ministerul Transporturilor și sindicatele feroviare au avut prima rundă de discuții

Conducerea Ministerului Transporturilor și sindicatele feroviare au avut marți dimineață o primă rundă de discuții, după greva de avertisment declanșată luni de angajații societăților de cale ferată.

Sindicaliștilor le-a fost prezentată o ofertă mai bună față de cea inițială, însă, potrivit secretarului de stat pentru transporturi, Traian Panait, aceștia au majorat solicitările lor salariale, față de cele inițiale.

Foto: Șt. Matyas

"Marți am avut o primă rundă de întâlnire cu ei, am făcut niște propuneri, ne-am dat toți un răgaz de gândire și de studiu până mâine (miercuri-n.red.) la prânz când ne vom întâlni din nou. Eu sunt optimist, eu consider că ce le-am oferit ar fi bine. Acum se pare că ei cer și mai mult, vom vedea mâine dacă identificăm sursele pentru ceea ce au cerut astăzi".

Acesta nu a fost dezvăluit noul pachet oferit sindicatelor, motivând că oferta ministerului este "confidențială și în lucru".

Proprietarii caselor naționalizate vor avea la dispoziție încă șase luni pentru depunerea cererilor de retrocedare

Camera Deputaților și Senatul au validat marți, în ședință comună, prorogarea termenului pentru depunerea cererilor de retrocedare în baza Legii 10/2001 privind casele naționalizate.

Soluția mediată a textelor în divergență, analizate separat de cele două Camere, prevede că "dreptul la acțiune (...) se poate exercita în termen de șase luni de la data intrării în vigoare a prezentei legi".

Practic, proprietarii caselor naționalizate vor avea la dispoziție, din momentul publicării actului normativ în Monitorul Oficial, încă șase luni pentru depunerea cererilor de retrocedare. Potrivit senatorului Peter Eckstein Kovacs, acesta ar fi ultimul termen valabil, deși ordonanța de urgență a cărei adoptare a generat textele în divergență, prin caracterul ei imperativ, își produce deja efectele din 2002.

În timp ce la Camera Deputaților Raportul Comisiei de mediere fusese adoptat anterior, Senatul a respins soluția mediată întrucât nu a fost întrunit numărul minim de voturi necesar adoptării unei legi organice.

Comunicat

Inspectoratul Școlar al Județului Arad-Compartimentul Tineret invită structurile asociative de tineret (SAT) din județul Arad să participe la o întâlnire în vederea comunicării reglementărilor cuprinse în Ordinul ministrului educației, cercetării și tineretului nr. 3263/20.02.2004. Aceste informații sunt necesare pentru buna desfășurare a concursului de proiecte de tineret corespunzător perioadei aprilie-iunie 2004.

Întâlnirea va avea loc în data de 5.03.2004, ora 10,00, a. m., la sediul I. Ș. J. Arad, Bd. Decebal nr. 32 (Biroul de tineret).

Tenis de masă

Înfrângere cu Japonia

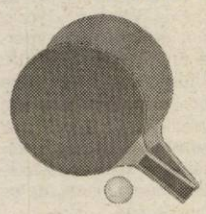

La Campionatele Mondiale de tenis de masă pe echipe, de la Doha (Quatar), formația feminină a României a pierdut, ieri dimineață, partida cu Japonia cu scorul de 2-3, într-un meci din grupa B a SuperDiviziei. Punctele echipei noastre au fost obținute de Mihaela Șteff care le-a învins pe Fukuhara și Unemura cu același rezultat, 3-2. Celelalte două jucătoare, Otilia Bădescu și Adriana Năstase Zamfir au fost întrecute de Unemura (0-3), Fukuhara (0-3) respectiv Hirano (2-3). Toate sportivele care au reprezentat România sunt legitimate la C.S.M. Arad PAB. În alte dispute ale grupei: Ungaria - Belarus 3-0, Hong Kong - Italia 3-1.

*

Aseară, România a învins Italia, rămânând în cursa pentru medalii.

A. Hărțău

„Ghiocelul de Argint"

Palatul Copiilor Arad organizează în perioada 5-6 martie 2004, Festivalul Internațional de dans și muzică pentru copii „Ghiocelul de Argint".

Concursul se va desfășura la Teatrul de Stat Arad, după următorul program:

Vineri, 5 martie:

• ora 10-14 concursurile secțiunilor aerobic, dans sportiv, dans modern; l ora 14-18 concursul secțiunii muzică ușoară

Sâmbătă, 6 martie

• ora 10-13 Gala laureaților

La Festival vor participa copii de la palatele copiilor din orașele: București, Iași, Cluj, Craiova, Oradea, Alejd, Târgu Mureș, Cugir, Uzdin-Serbia, Bekescsaba-Ungaria și Arad.

La I. Ș. J.

Concurs pentru directori și directori adjuncți

Inspectoratul Școlar al Județului Arad anunță scoaterea la concurs a posturilor vacante de directori și directori adjuncți din unitățile de învățământ preuniversitar din municipiul și județul Arad.

Concursul va avea loc în perioada 2-30 aprilie 2004.

Condițiile de participare, lista posturilor vacante precum și celelalte informații referitoare la înscrierea și participarea la concurs a candidaților sunt afișate la sediul Inspectoratului Școlar al Județului Arad, Bd. Decebal nr. 32.

MIERCURI, 3 MARTIE 2004

TVR 1

7,00 Jurnalul de dimineață
8,00 Bună dimineața, România!
9,15 Desene animate
10,00 Ascultă azi, votează sâmbătă!
11,00 Poveste fără sfârșit - s.
12,00 Poveste fără sfârșit
13,00 Destine secrete - s.
14,00 Jurnalul de prânz
14,30 Oameni ca noi
15,00 Convietuiri
16,10 Ex libris
16,55 TVR în direct
17,30 Sânge de țigan - s.
18,30 Agenția de plasare
19,00 Jurnal * Meteo * Sport
20,00 Ascultă azi, votează sâmbătă!
20,10 Final ca la Hollywood - comedie, SUA, 2003, cu Tea Leoni, Bob Dorian
22,00 Foc încrucișat
23,00 Jurnalul de noapte
23,30 Nocturne
0,30 Amerika - SF, SUA, 1987, p. a IV-a
2,10 Jurnal

TVR 2

7,00 Documentar - rel.
8,00 Miracole - s., rel.
9,00 Rauzan - s., rel.
9,45 Rebelii - s., rel.
10,30 Tonomatul DP2
12,30 Puls 2004 - rel.
13,00 Știri
13,15 Magazinul studiourilor teritoriale
14,00 Desene animate
14,30 Fiica oceanului - s.
15,00 Parnasul
16,00 Conferința de presă
17,00 Știri
17,05 Viața la țară
17,30 Panoramic sud-vest (emis. în lb. maghiară)
18,00 Sănătatea ta
18,15 Zona IT
18,30 Știri regionale
18,50 La limită
19,00 Miracole - s.
20,00 Telejurnal
20,30 Fotbal. Beșiktaș - Valencia - live
22,30 Râul speranței - dramă, Franța, '95, p. a IV-a
0,15 Eurofotbal
1,15 Concert - rel.
2,15 Râul speranței - f. rel.

PRO TV

6,00 Teo - rel.
7,00 Știrile Pro TV - Ziarul dimineții tale * Ce se întâmplă doctore?
9,00 Omul care aduce cartea
9,10 Tânăr și neliniștit - s., rel.
10,30 Bucătăria lui Radu - rel.
11,30 Mircea - istoric, România, 1989, cu Sergiu Nicolaescu
13,00 Știrile Pro TV
13,30 Jacques Cousteanu - Incursiune în adâncuri - doc.
14,15 Seinfeld - s., rel.
15,10 La Bloc - rel.
16,00 Tânăr și neliniștit - s. (AP)
17,00 Știrile Pro TV * Vremea
17,45 Teo
19,00 Știrile Pro TV
20,00 Râul care ucide - acțiune, SUA, 2003, cu Joe Lando, Bruce Boxleitner
22,00 La bloc (AP)
22,30 Chestiunea zilei (12)
23,00 Știrile Pro TV
23,45 Seinfeld - s., 2 episoade
0,45 Știrile Pro TV
1,45 Râul care ucide - f. rel.

TV ACASĂ

6,30 Povești adevărate - rel.
7,00 Îndoiala - s., rel.
7,50 Jurământul - s., rel.
9,00 De 3 x femeie - rel.
10,30 Căsătorie de probă - rel.
11,15 Legături de familie - s., rel.
12,05 5' shopping - rel.
12,30 Învață engleza cu Victor - rel.
12,45 Iubire fără de păcat - s. (AP)
14,15 Între iubire și ură - s. (AP)
15,15 Clona - s.
16,30 Îndoiala - s.
17,30 Povești adevărate
17,55 Rețeta de Acasă
18,10 Jurământul - s.
19,00 Îngerul nopții - s. (AP)
20,00 De 3 x femeie
21,30 Căsătorie de probă
22,00 Legături de familie - s. (AP)
23,00 5' shopping
23,10 Iubire cu două fețe - s. (12)
0,00 Să vorbim despre sex (16)
1,00 Clona - s., rel.
2,00 Povești adevărate - rel.

HBO

8,00 Pauline și Paulette - comedie, coprod., 2001
9,20 Pe platourile de filmare
9,55 Păcatele trecutului - comedie, 2001
11,30 Te iubesc până la moarte - comedie, 1990 (AP)
13,10 Hollywood. Necenzurat: Brad Pitt
13,40 Meciul - comedie, M. Britanie, 1999
15,20 Pasiuni trecătoare - comedie, 2001 (AP)
17,05 Joshua - dramă, 2002
18,40 Vacanța de Crăciun - comedie, 1989 (AP)
20,00 Showtime - comedie, 2002 (AP)
21,40 Toc înalt și minte brici - acțiune, SUA-M. Britanie, 2001 (12)
23,05 Vară neagră - dramă, SUA-Germania, 1999 (12)
0,35 O moarte mai bună - thriller, 2000 (12)

PRIMA TV

7,00 Focus 07
9,45 ANDOgrafia zilei
9,55 Clip Art
10,00 Sunset Beach - s., rel.
11,00 În familie - s., rel.
11,42 ANDOgrafia zilei - rel.
11,45 Uite cine râde acum - rel.
12,30 Prietene și rivale - s.(AP)
14,00 Minute de milioane
15,30 În familie - s. (AP)
16,00 Sunset Beach - s. (AP)
17,00 Uite cine râde acum. Cu Toma Dimitriu
17,30 Poliția în acțiune
18,00 Focus
19,00 Simțul datoriei - dramă, SUA, 1999
21,00 Cronica cârcotașilor
23,00 Focus plus
23,45 Mutant X - s., rel.
0,40 Clip Art
0,45 Câștigul nopții - rel.
2,30 Chat TV

ANTENA 1-TV ARAD

7,00 Observator
8,00 Știri Arad - rel.
8,25 Reportajul săptămânii - rel.
8,40 Divertisment
9,00 Pe cont propriu - s.
10,00 Soledad - s.
11,00 Isabella - s.
12,00 Tineri și rebeli - s.
13,00 Observator
13,15 Tonul câștigător
14,15 Îngerii lui Charlie - s.
15,10 MacGyver - s.
16,10 Publicit, Promo
16,15 Emisiune în lb. bulgară
16,30 Știri TVA
16,55 Publicitate
17,00 Brigada mobilă
17,45 Din dragoste
19,00 Observator * Meteo * Sport
19,56 Publicitate
20,00 Crimă pe munte - suspans, SUA, 1999, cu Michele Lee, Peter Coyote
22,00 Observator
22,15 Știri TVA
22,35 Marius Tucă show
23,35 Gheorghe - talk-show
0,35 Pe cont propriu - s., rel.
1,30 Închiderea programului - revizie tehnică

RCS

9,00 Desene animate
9,30 Știri RCS 1 - rel.
10,15 Tradiții și folclor - cultural
10,30 Farmacia de serviciu - s.
11,15 Dulce ispită - s.
12,00 Atitudini - informativ
13,00 Convietuiri - minorități
13,30 Știrile RCS 2 - rel.
14.10 Videoclipuri
14,30 Dulce ispită - s.
15,15 Videoclipuri
15,30 Micul polițist - film (AP)
17,00 Emisiunea Icos - informativ
17,20 Părinți și copii
17,30 Știrile RCS
18,10 Fetele vor să se distreze - film (AP)
19,45 Lumea adâncurilor
20,00 O oră cu Dani Dascălu - informativ
21,00 Neon Rider - s
22,00 Știrile RCS
22,40 Mănâncă și fugi - film (16)
24,00 Închiderea programului

B1 TV

7,00 Calendar; 7,25 Info economic; 7,30 Știri; 8,00 La limită - rel.; 8,30 Ne privește - rel.; 9,30 Fan X; 11,00 Top joc TV; 12,00 Gala - rel.; 13,30 Desene animate; **14,15 Beverly Hills, 90210** - s., rel.; 15,30 Ne privește; 16,30 Viața în direct; 17,55 Info economic; 18,00 Știri; 18,45 Info economic; 18,50 Max It; **19,00 Beverly Hills, 90210** - s.; 19,55 Info economic; 20,00 Știri; 20,30 Gala; 21,55 Ridicultura; 22,00 Nașul; 23,45 Viața în direct - rel.; 1,15 Știri; 2,00 Nașul - rel.; 3,45 Chat TV

TV SPORT

9,00 Telesport; 9,30 Hat-trick; 11,00 Primera Division; 13,00 Cronica microbiștilor; 14,30 Premier League; 15,30 Fotbal din Premier League; 17,00 Handbal. Campionatul național; 18,30 Telesport; 19,00 Rezumat Campionatul Franței; 20,00 Hochei NHL; 22,00 Telesport; 22,30 Fotbal din Cupa UEFA: Villareal - Galatasaray - live; 0,00 Telesport

NAȚIONAL TV

8,00 Trimineața
10,15 Borderline - f. rel.
12,00 IT Explorer - rel.
12,30 Înfruntarea - rel.
13,00 Miezul problemei - rel.
14,00 Cosby - s., rel.
15,05 Detectivi în Paradis - s.
16,00 Trădată - s.
17,45 Horoscopul de mâine
18,00 A treia planetă de la Soare - s.
18,30 Naționala de bere
18,50 Știri, Sport, Meteo
19,50 Țara lu' Papură Vouă
20,00 Cosby - s.
21,00 Miezul problemei - talk-show
22,00 Omul șefului - f. 1994
0,00 Știrile de la miezul nopții
0,30 Balada presei
0,45 Horoscopul de mâine - rel.
1,00 Nopți albe (SMS, Chat) - live

REALITATEA

7,00 Jurnal; 7,15 Revista presei; 8,15 Trezirea la realitate; 11,15 100%; 12,00 Jurnal; 12,45 Revista presei; 13,00 Știrea de la ora 22; 14,15 În centrul atenției; 15,15 Realitatea medicală; 16,00 Jurnal; 16,55 No comment; 17,15 Audiența în direct; 18,00 Jurnal; 18,55 Pastilă; 19,15 În centrul atenției; 20,15 100%; 21,00 Jurnal; 21,55 Pastilă; 22,00 Știrea de la ora 22; 23,00 Jurnal; 23,55 Pastilă; 0,00 Jurnal

Redacția Adevărul nu își asumă răspunderea pentru modificările ulterioare intervenite în programele TV

Din cauza luptelor din consiliul Livada

Comuna poate pierde investiții de zece miliarde

(Urmare din pagina 1)

Primul contract, încheiat în 2002, prevedea niște termene fixe pentru executarea lucrărilor promise, dar acestea nu au fost respectate de către cumpărător. În ședința de ieri, Executivul Primăriei a supus la vot un act adițional la contractul încheiat cu societatea respectivă, în care sunt stipulate o serie de lucrări, cu prețuri actualizate și termen de finalizare până la sfârșitul anului în curs. Cam acestea ar fi coordonatele ședinței, care a încins spiritele la maximum, determinându-l pe primarul Gheorghe Urzicaru să amenințe cu demisia.

Un act de miliarde de lei

Dacă e s-o spunem pe cea dreaptă, angajamentele luate prin noul act adițional ar trebui să fie mai mult decât mulțumitoare pentru o comună cu un buget de opt miliarde de lei. În primul rând, firma se obligă să plătească suma de 1,6 miliarde de lei pentru diverse lucrări în folosul comunei: 500 de milioane pentru reparații și dotări la școala din Livada; 400 de milioane de lei pentru reparații la dispensarul din Sânleani și grădinița din Livada; 500 de milioane pentru Biserica Ortodoxă și alte sume cuprinse între 20 și 70 de milioane de lei pentru lăcașurile de rugăciune ale altor culte de pe raza comunei.

De asemenea, firma intenționa să suporte cheltuielile de construire a unei noi Primării, în sumă de până la 130.000 de euro. Alte 20.000 de euro urmau a fi alocați studiului de fezabilitate pentru canalizarea comunei, iar la dispoziția Primăriei se va mai afla încă un miliard de lei ce ar urma să fie depus în termen de 30 de zile de la data semnării actului, care se dorea a fi tocmai ziua de ieri. Cu acești bani se intenționa finanțarea unei gropi de gunoi ecologice.

Actul mai stipulează obligația societății S.C. Life Consulting Project de a plăti câte cinci miliarde de lei pentru fiecare lucrare nerealizată până la 31 decembrie a.c.

Socoteala de acasă și cea din târg

Respectând zicala la care facem referire mai sus, consilierii locali au uitat ce au negociat în urmă cu doar o săptămână, cu Ioan Florin Sfăt, reprezentantul firmei Life Consulting Project. Acest lucru a fost recunoscut, chiar în debutul ședinței, de către Alexandru Mănuilă, șeful comisiei de specialitate, care a purtat negocierile. **„Este adevărat că ne-a dat 25.000 de euro în plus pentru gropa ecologică, că ne face primărie nouă, dar eu nu mai am încredere. Dacă în doi ani nu a făcut ce a promis, mi se pare imposibil să facă în doar zece luni. Pe de altă parte, terenul merită un preț mai bun. Nu vreau să reziliem contractul, doar să negociem o sumă mai mare pentru acel teren. Așa că, cel puțin deocamdată, eu sunt împotriva acestei hotărâri."**

De partea cealaltă, Ioan Florin Sfăt susține că s-au făcut pași destul de importanți, ca de exemplu studiul de fezabilitate pentru introducerea canalizării în localitate și proiectul pentru noua primărie. **„E drept că studiul pentru canalizare ne-a luat cam mult, dar știți și dumneavoastră cât trebuie umblat după tot felul de avize. Vechiul proiect care spuneți că v-a costat doar 48 de milioane de lei, față de 800 de milioane cât am plătit pentru cel actual, nu respectă niște norme. Or, cum intenția voastră este de a-l depune pe programul Sapard, n-ați fi obținut niciodată finanțare dacă-l prezentați în vechea formă."**

În centrul imaginii, Ioan Sfăt, partenerul de afaceri al CL Livada

Cu păreri pro sau contra au mai intervenit și alți consilierii, iar după o primă etapă de discuții, s-a trecut și la votarea proiectului. Acesta a fost respins cu șapte voturi pentru și șase împotrivă, adică fără întrunirea cele două treimi necesare.

Acuze electorale

Rezultatul deloc favorabil l-a făcut pe primarul **Gheorghe Urzicaru** să-și iasă din fire și să părăsească sala de ședință. Nu înainte de a anunța că-și înaintează demisia. A revenit după câteva momente cu următoarea declarație: **„Ar trebui să vă gândiți mult mai bine, pentru că dați cu piciorul unei sume de 10 miliarde de lei, mai mare decât bugetul nostru pe un an întreg. Dacă acum pierdem acest tren, nu ne mai întâlnim cu el."**

Primarul și-a mai admonestat și opozanți, numindu-l pe Mănuilă oportunist, iar pe consilierul Someșan l-a acuzat că-i pune bețe-n roate din cauză că n-a mai ajuns încă o dată primar.

Imperturbabil, Alexandru Mănuilă a replicat: **„Nu înțeleg de ce vă alarmați așa. La noi funcționează economia de piață, așa că putem negocia. Nu pierdem terenul, nu pierdem banii, pur și simplu mai negociem. Graba asta mie îmi miroase a campanie electorală din partea primarului. Cum am așteptat doi ani, mai așteptăm o săptămână."**

Dincolo de acuzele electorale și de alte interese care există, fără doar și poate, reprezentantul Life Consulting Project s-a arătat desoebit de jignit de atitudinea consilierilor, mai ales că unul dintre ei a afirmat inclusiv că vor cere terenul înapoi, dacă nu obțin mai mulți bani. **„Eu cred că vă bateți joc de mine. Am venit, am stat de vorbă, ne-am înțeles acum o săptămână, iar dintr-o dată nu mai sunteți de acord. Dacă vi se pare mai util, dați-ne în judecată pentru teren, ne judecăm cinci ani, terenul nu-l mai primiți înapoi, dar rămâneți și fără nici un leu..."**, i-a sfătuit Sfăt.

Încă o extraordinară

Până la urmă, s-a hotărât reluarea negocierilor, pentru că nici consilierii care s-au declarat împotrivă nu vor să piardă aceste investiții, și nici firma nu ar renunța la teren. Așa că, în curând, se va desfășura o nouă ședință pe aceeași temă, probabil cu un act adițional puțin îmbunătățit. Poate de data aceasta, socoteala de acasă se va potrivi cu cea din târg. Pentru că, până la urmă de pierdut nu au decât cetățenii comunei. De urmărit, însă, și activitatea firmei cu pricina, care se obligă să plătească câte cinci miliarde de lei pentru fiecare obiectiv nefinalizat până la finele anului.

Ciudată țară, ciudați oameni

Citeam undeva, recent, că la un control pe trenul personal care circula pe ruta București-Oltenița, au fost prinși fără bilet peste 1000 de călători. Am crezut că este o greșeală. Și ca să nu las lucrurile nelămurite, am verificat știrea. Alte ziare, același lucru, aceeași cifră: în jur de 1000 de blatiști! Preluată de agențiile de presă străine, o asemenea știre ar face vâlvă în lumea civilizată. Probabil, în Germania, în Olanda, Franța sau Marea Britanie blatul nu există ca fenomen. Nici pe tren și nici măcar în fotbal. De aceea, orice occidental care ar citi o asemenea știre s-ar întreba, inevitabil, ce țară mai este și asta. Cum e posibil ca o asemenea mulțime să circule fără bilet? Dacă știrea ar fi completată cu precizarea că fenomenul se petrece zilnic, insul ar fi zăpăcit de tot. S-ar mira de ce mai circulă un asemenea tren care, evident, produce pierderi. Dacă i-ai mai spune că fenomenul blat este „sport" național, practicat pe toate căile ferate din România, cititorul respectiv ar arunca ziarul, supărat că vine cu asemenea știri idioate, lipsite de credibilitate. La noi însă, în România, mirarea este mai mică. Cel mult surprinde puțin această mie de blatiști, că, altfel, toți știm cât de răspândit este blatul pe căile ferate (dar și pe autobuzele care circulă în județe). Știm noi, poporul, știu capii Transporturilor știe Poliția. Și totuși, nu se schimbă nimic.

S-ar putea ca mâine să aflăm că respectivul tren nu va mai circula. Pe motiv că nu este rentabil. Așa cum s-a anunțat că și în județul nostru vor fi scoase din uz câteva trenuri locale. Călătorii, cei care recurg frecvent la serviciile acestor trenuri vor sări ca arși. Edilii din diverse localități cuprinse pe traseu - așijderea. Politicienii vor bate monedă electorală pe această temă. Împotriva blatului nu s-au scandalizat: călătorii, în majoritatea lor, au furat CFR-ul, iar edilii și politicienii au închis ochii, asumându-și într-un fel rolul de complici.

Acest gen de inconștiență a oamenilor care nu-și pun problema că neplătind sau furând „afacerea" dispare, nu este specific doar transporturilor. Din fabrici, din ceapeuri și iaseuri s-a furat cu spor zeci de ani. Rezultatul? Fabricile și ceapeurile s-au prăbușit, iar oamenii au rămas fără servicii, fără loc de muncă, devenind și mai săraci. Românul este și astăzi departe de a se simți responsabil de afacerea în care este și el o „rotiță", un salariat. Nu are educația, mentalitatea de a se simți solidar cu patronul, ca într-un final să câștige amândoi, cum n-are nici grija zile de mâine, presiunea responsabilității pentru ceea ce va pune pe masă, pentru familie, peste un an, doi sau zece. Majoritatea se mulțumește să ciupească din clipă, că, vorba aceea, 'om trăi și 'om vedea noi ce-o mai fi mai încolo. Că niciodată n-a fost ca să nu fie cumva, nu?

Ne luăm de politicieni, îi tăvălim, îi facem ultimii oameni, iresponsabili, dar dacă stai să te uiți cum se manifestă mentalitatea românilor, parcă-i înțelegi și pe politicieni. Că doar cu oameni lucrează, nu cu roboți „conștiincioși". Și tot oameni, tot români sunt și ei, politicienii noștri. Așa că de ce să fim nedrepți și să le pretindem să fie altfel, nu cum suntem noi?

Tristan Mihuța

Legea pumnului la Măderat

Cristian Socaci în vârstă de 17 ani din Măderat, a ajuns ieri la Spitalul Clinic Județean, cu multiple leziuni la nivelul corpului, în urma unei bătăi zdravene pe care a primit-o de la un consătean.

Băiatul avea în îngrijire, împreună cu unchiul său, niște capre ale unui vecin. Acum câteva zile, ducând caprele la casa gazdei, proprietarul acestora nu se afla în acel moment în gospodărie. Cristian, însă, s-a gândit să le lase în fața porții vecinului său, sperând că acesta nu va întârzia mult. Însă caprele au intrat în lanul de grâu al unui alt consătean. Nervos de paguba produsă, țăranul cu grâul distrus la bătut pe tânăr cu cruzime, cu pumnii și picioarele. Astfel, Cristian a ajuns internat la Spitalul Județean. Medicii de la Chirurgie au relatat că starea lui este în afara oricărui pericol, însă va mai rămâne internat pentru câteva zile în Spital, urmând să fie supus unor analize mai complexe.

A. Stoica

Proiect comun al C.J.A., Centrului Cultural Județean și al Universității „Aurel Vlaicu"

Cercetătorul american Joshua Muravchik - în vizită la Arad

Consiliul Județean Arad - în colaborare cu **Centrul Cultural Județean** Arad și **Universitatea „Aurel Vlaicu"** Arad - a organizat, ieri, o conferință de presă, dedicată sosirii la Arad a dr. **Joshua Muravchik,** influent cercetător american în domeniul relațiilor internaționale. **„Dl Muravchik** - a precizat directorul C.C.J. Arad, **Marius Lazurcă** - este cercetător rezident la American Enterprise Institute, cea mai puternică instituție «think tank» (rezervor de gândire), de orientare neoconservatoare, din Statele Unite. Despre influența actuală a acestei instituții vorbește faptul că 12 dintre membrii ei au fost cooptați în actuala administrație Bush." Marius Lazurcă a mai spus că numeroase personalități din România și-au manifestat interesul de a intra în legătură cu dr. Muravchik, subliniind, o dată în plus, însemnătatea evenimentului sosirii domniei sale la Arad. „Inclusiv Marius Tucă, realizatorul show-ului cu același nume, l-a invitat pe dr. Joshua Muravchik în emisiunea sa, iar dl Dragoș Săuleanu, președintele Societății Naționale de Radiodifuziune, va avea o întrevedere particulară cu distinsul oaspete."

Claudiu Cristea, vicepreședintele C.J.A., a completat: „Ne onorează și această vizită, pe lângă atâtea altele, cel puțin la fel de importante, de care arădenii au avut parte anterior și pe care le-am susținut inclusiv financiar. Aradul a intrat într-un circuit cultural important, București-Timișoara-Arad, de care suntem foarte mândri."

Nu în ultimul rând, prof. univ. dr. **Lizica Mihuț,** rectorul Universității „Aurel Vlaicu" Arad, a anunțat: „Dr. Joshua Muravchik va primi titlul de **Doctor Honoris Causa** al Universității noastre, mâine, la orele 12,00. Evenimentul va avea loc în

Aula Magna a Universității Aurel Vlaicu și invit, pe această cale, ca profesorilor și studenților noștri să li se alăture toți arădenii interesați de prestigioasa personalitate intelectuală a dr. Joshua Muravchik."

Mâine după-amiază, la orele 18,00, dr. Joshua Muravchik își va lansa, în incinta Consiliului Județean, volumul „Raiul pe pământ. Mărirea și decăderea socialismului", stând la dispoziția participanților atât cu detalii despre carte, cât și cu autografe.

Eugenia Pantea

Atmosferă încinsă la PRM Arad!

Gheorghe Feieș - propus de către Vadim Tudor pentru suspendare

(Urmare din pagina 1)

Comisie de control la PRM Arad

Ieri, în cadrul Biroului Permanent al PRM, situația de la Arad n-a fost luată în discuție, fiind amânată pentru o dată ulterioară, propunerea președintelui Vadim Tudor urmând a fi analizată după ce o comisie de control a partidului va sosi la Arad pentru a analiza întreaga situație. Acest lucru ne-a fost declarat, pe rând, de către senatorul Dorel Constantin Onaca și de către deputatul Marcu Tudor, membru al Biroului Permanent al PRM.

„Domnule, Gheorghe Feieș avea de făcut curățenie acolo la Arad. Trebuia s-o facă mai repede. Astăzi (n.r. ieri), **cauza n-a fost pe ordinea de zi a Biroului Permanent. Va fi în viitor, după ce o comisie se va deplasa la Arad. Oricum, nu poți să dai cu barda încolo și încoace.... înainte de alegeri"**, ne-a declarat senatorul de Arad, Dorel Constantin Onaca. La rândul său, Marcu Tudor, ne-a spus că Biroul Permanent al partidului n-a luat în discuție situația de la Arad, dar că o va face după ce comisia de control va analiza întreaga situație. **„Vor veni la Arad Mitzura Arghezi, Ilie Merce și alți membri de seamă ai partidului. După aceeea discutăm..."**.

Gheorghe Feieș, președintele filialei județene a PRM Arad, cel vizat de decizia lui Vadim Tudor, a fost foarte „scump" (ca să nu spunem speriat) în declarații: **„Eu pot să vă spun că mi-am făcut cu vârf și îndesat datoria. Mai multe n-am de declarat. Doar că știu că n-am luat măsuri drastice mai repede".**

„Gunoaie și tâmpiți"

Comunicatul de presă dat de președintele partidului, Corneliu Vadim Tudor, n-a fost cunoscut de cei cinci excluși ai filialei PRM Arad, așa încât aceștia au organizat ieri o conferință de presă, dealtfel anunțată încă de duminică. Principala temă a acesteia a fost că excluderea nu s-a făcut statutar, deoarece ședința a fost anunțată cu doar 23 de ore înainte, nu s-a știut ordinea de zi, iar membrii Consiliului Județean au fost aleși pe „sprânceană", în sensul că nu toți cei prezenți aveau carnete de membru de partid. Gheorghe Bozgan, Manonalita Neamțu, Loredana Kiss, Iosif Crețiu și Livia Barbura au făcut cu „ou și oțet" întreaga conducere a filialei arădene a PRM. Mai dur în declarații a fost Gheorghe Bozgan, fost secretar pe probleme juridice al PRM, care a făcut din conducerea filialei **„o gașcă de gunoaie, tâmpiți, unii țigani, unii idioți, foști comuniști și foști securiști, fără cele mai elementare cunoștințe de politică"** și așa mai departe, declarații pe care le punem la dispoziția oricui dar ne este foarte greu să le dăm publicității din motive de CNA... **„Nu ne simțim excluși și vom lupta până la capăt să facem dreptate. Ne vom susține nevinovăția"** au anunțat în final, la unison, toți exclușii din partidul lui Vadim Tudor.

Cei cinci excluși din PRM

Drum la București

Imediat după conferința de presă, foștii membri ai conducerii peremiste au anunțat că au contestat duminică decizia Plenarei Consiliului Județean al PRM, dar că vor merge la București pentru a cere să li se facă dreptate. Chiar până la președintele Corneliu Vadim Tudor.

Puțină modestie!

(Urmare din pagina 1)

Mă uit în ograda PSD și încerc să descopăr prin vreun cotlon al partidului un profesor de politică. Să fie acel profesor Dorel Popa, președintele partidului? Greu de răspuns afirmativ. Organizatoric, partidul plutea până ieri în ceață, nu se știa nici măcar câți membri sunt în partid. Despre activitatea acestora nici nu se putea vorbi. La numărătoare, membrii de partid erau numărați precum steagurile lui Pristanda. Să mai discutăm și despre atragerea în partid a unor noi membri, personalități arădene, care să ridice forța și imaginea partidului? N-are rost, pentru că liderii PSD, ca și cei ai altor partide, n-au nici un interes să-și aducă concurență în partid. O personalitate puternică, un om inteligent, nu stă mult timp la remorca unora mai slabi ca el. Și asta o știu toți liderii de partid, oricare ar fi acel partid. Și, de aceea, liderii încuie partidele și, în cel mai bun caz, aduc pleavă în partid. Prin ce s-a remarcat, politicește, Dorel Popa pentru a da lecții de politică?

Să fie Rodica Borza profesorul de politică? Exclus. Rodica Borza de-abia a ajuns la genunchiul broaștei în politică și, cu toate strădaniile ei lăudabile într-un fel, încă nu a reușit să depășească genunchiul cu pricina. Că Rodica Borza intră în clenciuri politice, iar uneori mai iese și câștigătoare, nu e de condamnat. Lupta politică presupune și astfel de atitudini. Dar mă întreb dacă secretara executivă a PSD are competențe politice dincolo de clenciuri și acțiuni vindicative. Până acum nu a demonstrat. Oricum, mai întâi să învețe dumneaei și pe urmă să se erijeze în profesor de politică.

Să fie Edeleni Coloman profesorul care dă lecții politice? Ce-i drept, Edeleni Coloman, pe vremea când era activist UTC, o fi făcut ceva instructaj politic utecist și pecerist. Pentru că PCR-ul își școlea oamenii. Problema e dacă instructajul de atunci se mai potrivește la vremurile politice de astăzi. Pentru că atunci era partidul unic, iar acum sunt mai multe partide. Atunci era o opinie, iar acum pot fi mai multe opinii. Edeleni Coloman nu și-a schimbat mentalitatea în direcția democrației și face urât când altcineva are alte opinii decât dumnealui. Și atunci, ce lecții de politică ar putea preda Edeleni Coloman?

Nu mai comentez despre alți lideri ai PSD, mă limitez la așa-zisa troică pesedistă, altfel spus la vârfurile pesediste care vorbesc despre „lecții politice" pe care le servesc dumnealor politicienilor arădeni. Eu zic că nu le-ar strica puțină modestie. Așa cum remarca și un coleg de breaslă, după succesul de la București, când au plecat la centru ca potențiale victime și s-au întors biruitori, Dorel Popa et company au cam pierdut simțul măsurii și nu le mai ajungi cu prăjina la nas. Dorel Popa declara ziariștilor că Liviu Bobar **„va fi validat"**, sugerând că PSD-ul i-ar face o favoare acestuia, când, de fapt, totul s-ar reduce la respectarea legii. Cinic, Dorel Popa mai și precizează că, dacă liberalii preferă calea justiției, problema lui va fi rezolvată **„prin toamnă"**. Altfel spus, recunoaște că liberalii au dreptate, dar nu strică să se vadă ce putere are PSD în Consiliul Local.

Cum spuneam, această atitudine mi se pare infantilă și, dacă ne gândim că este atitudinea vârfurilor politice locale, ne dăm seama la ce nivel și sub ce formă se discută problemele Aradului.

Aș vrea să fac o precizare absolut necesară: astfel de atitudini nu sunt apanajul PSD. În toate partidele se pot întâlni astfel de personaje, în speță liderii, care, ajunși în anumite funcții politice sau administrative, ignoră bunul-simț și morala printr-un comportament dictatorial, agresiv, sfidând legea, luând decizii aberante. Nu putem să aplaudăm astfel de personaje, indiferent de partidul din care fac parte. Am scris azi despre pesediști, pentru că mi se pare că infatuarea lor a depășit limitele unui comportament normal și invalidarea lui Bobar este o atitudine de sfidare a legii. A recunoscut-o și Dorel Popa, dar, cică au vrut să dea o „lecție politică".

În mod cert, în CLM, în actuala legislatură, a fost prea mult circ, ceea ce a dăunat imaginii politicienilor participanți la circ. Spiritul circar s-a impus și, de aceea, de la „mistocăreală" s-a ajuns la sfidarea legii. Și, de aci, la așa-zisa **„lecție politică"**.

Or, sfidând legea, nu poți da nici un fel de lecție!

Pensionarii PD vor intra în „Organizația Seniorilor Europeni"

Zilele trecute, la București, s-a întrunit Consiliul Național de Coordonare al Organizației Pensionarilor și a vârstei a treia (OPV3), organizație a Partidului Democrat. Din partea PD Arad a participat Teodor Beniuc. Ieri, în cadrul conferinței de presă, Beniuc a prezentat „Declarația" Consiliului Național de Coordonare. **„Partidul Democrat consideră prioritară restabilirea demnității pensionarilor. Nici un efort financiar nu este prea mare atunci când vorbim de seniorii unui popor!"**, se arată în „Declarație". Consiliul Național de Coordonare a împuternicit Biroul Permanent Național să facă toate demersurile pentru ca OPV3 să devină membru al „Organizației Seniorilor Europeni", din cadrul Internaționalei Socialiste.

Adrian Nițu, înlocuitorul la comandă al lui Gheorghe Seculici, a punctat activitatea din săptămâna trecută, cap de afiș fiind predarea la București a listelor de candidați din județ. În ceea ce privește săptămâna în curs, vineri, la Casa Sindicatelor, începând cu ora 17,00, se va desfășura Consiliul de Coordonare Municipal, care are sarcina de a-i confirma pe posturi pe noii vicepreședinți pe municipiu.

● La Lipova, totul este „OK"

Întrucât Lipova este una dintre cele cinci organizații la care lista de candidați nu este „bătută în cuie", l-am întrebat pe vicepreședintele Gheorghe Falcă dacă acesta a fost motivul „defecțiunilor" de la PD Lipova. Ne-a răspuns că acolo totul este „OK", Petru Gherman, primarul Lipovei, fiind mandatat cu reorganizarea. Deja au avut loc alegeri la organizațiile de tineret și femei. În maximum două săptămâni, vor fi alegeri și la organizația „mare.

Cât despre listă, aceasta era alcătuită în ordine alfabetică, ordinea de facto urmând să fie stabilită în urma unui sondaj.

Trei dintre cei 23 de pe listă s-au speriat când au auzit de sondaj și au plecat din partid. „Nici o pagubă", a conchis Falcă.

Simion Todoca

PUR protestează împotriva politizării profesorilor de către PSD

Lia Ardelean, președinte al PUR Arad, a declarat, în cadrul conferinței de presă de ieri, că formațiunea pe care o reprezintă protestează față de politizarea unor structuri ale societății civile, în speță față de constituirea Asociației profesorilor social democrați. **„Considerăm că este împotriva oricăror reguli europene ca politicul să se amestece în aspecte profesionale și să împartă profesorii în social democrați, liberali ori umaniști".**

Liderul umanist a mai precizat că **„este condamnabilă pesedizarea învățământului românesc prin astfel de asociere. Ar mai lipsi ca în școli să se studieze social democrația, după principiul studierii socialismului științific".** De asemenea, Lia Ardelean a declarat că mai mulți profesori de la **Colegiul „Moise Nicoară"** i-au sesizat faptul că nu doresc să facă politică, ci doresc să rămână apolitici.

Privitor la acest subiect, Cristian Moisescu, a precizat, la întrebarea redactorului **„Adevărul"**, că prin **„politizarea forțată a profesorilor, de către PSD, România se întoarce în anul 1990, când FSN își făcea celule în școli, iar profesorii trebuia să se înscrie în acest front".**

La punctul doi al conferinței de presă, Lia Ardelean a declarat că în cursul dimineții de ieri, a fost pe strada Cardoș, din Piața Sârbească, la sesizarea mai multor cetățeni, unde a constatat că gropile și noroiul fac impracticabil carosabilul chiar pentru mașinile Salvării. **„Nu se poate ca în municipiul Arad să se întâmple așa ceva. Ce fac oamenii dacă au nevoie de asistență medicală?**, a întrebat retoric Lia Ardelean. În cest sens, liderul umanist s-a adresat ieri Primăriei Arad.

În ceea ce privește înființarea unui Centru de zi pentru vârstnici, în Grădiște, vicepreședintele Sorin Neamțu, a declarat, pentru ziarul nostru, că va participa la ședința Consiliului de Administrație al Inspectoratului Școlar, ședință ce va avea loc în aceste zile, pentru a expune punctul de vedere al celor ce doresc un Centru de zi în acest cartier.

Daniel Albu

În locul lui Petre Blajovici

Vasile Moldovan, consilier municipal PSD

La punctul 1 al ședinței extraordinare CLM de mâine este trecut „proiect de hotărâre privind constatarea încetării prin demisie a mandatului de consilier al d-lui Blajovici Petre".

D-l Blajovici și-a dat demisia întrucât a optat pentru Consiliul de Administrație al S.C. TOP. Locul domniei sale va fi luat de către colonelul(r) Vasile Moldovan, pensionar.

Tot mâine, la inițiativa primarului Dorel Popa, se va vota validarea consilierului liberal Liviu Bobar.

S. Todoca

Politica la țară

„Stolojan ar fi un bun prim ministru"

Coreșan Vrenti, viceprimar Dieci, președintele filialei PNL

- Câți membri are PNL Dieci?

- La ora actuală avem 37 de membri, care sunt în special tineri.

- Care este raportul partidelor politice în Consiliul Local?

- PNL are doi consilieri, PD - 2, PSD - 2, PRM - 1, PSM - 1, PUNR- 1.

- Funcționează Alianța PNL- PD, la Dieci?

- În prezent nu putem spune că există o alianță politică.

- De ce?

- Atât PNL, cât și PD au candidat propiu la funcția de primar.

- D-voastră veți candida?

- Da.

- Ați discutat cu alte formațiuni politice pentru a vă susține candidatura?

- Este prematur.

- Nu credeți că PNL și PD, având un candidat comun ar câștiga funcția de primar și o majoritate confortabilă în Consiliul Local?

- La țară, se merge mai mult cu omul.

- De ce?

- Fiecare candidat are posibilitatea, în campania electorală, să-și prezinte programul și ceea ce a rezolvat pentru comună.

- D-voastră ce ați făcut pentru comunitate?

- Eu vă spun ce nu am reușit să fac, adică introducerea apei.

- Cum îl vedeți pe Stolojan, președinte al României sau prim ministru?

- Prim ministru.

- Atunci cine ar fi un bun președinte al țării?

- Este greu de spus.

Daniel Albu

La Gurahonț

Unitatea medico-socială își intră în drepturi

Începând cu data de 1 februarie 2004, în clădirea Spitalului Gurahonț funcționează **Unitatea medico-socială**. Cu toate că în jurul acestor unități spitalicești s-a făcut vâlvă mai bine de un an de zile, încă mai există bolnavi care nu cunosc condițiile pe care trebuie să le îndeplinească pentru a putea beneficia de îngrijirile necesare la „medico-social". O discuție lămuritoare în acest sens am purtat cu dl. economist **MIRCEA HALIC, directorul spitalului din localitate**.

Condiții

Încă din capul locului, dl. Halic a ținut să evidențieze că scopul unității medico-sociale, care pentru început are 15 paturi, este rezolvarea cazurilor sociale din zonă. Persoanele care beneficiază de serviciile prestate de această unitate vor plăti din veniturile realizate contravaloarea tratamentului după cum urmează: cei ce au venituri lunare/persoană cuprinse între 2.000.001 și 3.000.000 de lei plătesc 50.000 de lei/zi de spitalizare; cei ce au venituri lunare/persoană cuprinse între 3.000.001 și 5.000.000 de lei plătăesc 75.000 de lei/zi de spitalizare; cei ce au venituri lunare/persoană cuprinse între 5.000.001 și 8.000.000 de lei plătesc 150.000 de lei/zi de spitalizare, iar cei ce au venituri lunare/persoană mai mari de 8000.000 de lei plătesc 250.000 de lei/zi de spitalizare.

Menționăm că pentru bolnavii care au venituri lunare/persoană de până la 2.000.000 de lei, serviciile medicale sunt gratuite.

Bolnavul trebuie să mai aibă la dosar și o anchetă socială efectuată de Primăria în raza căreia își are domiciliul, precum și o trimitere de la medicul de familie de care aparține, în care să se stipuleze că se necesită internarea într-o unitate spitalicească cu paturi.

„Vreau să mai precizez că Unitatea medico-socială de la Gurahonț poate primi cazuri trimise și de la alte spitale, cum sunt cele din Sebiș, Ineu, sau chiar Arad" - a conchis **dl. Mircea Halic.**

Alexandru Herlău
Foto: Șt. Matyaș

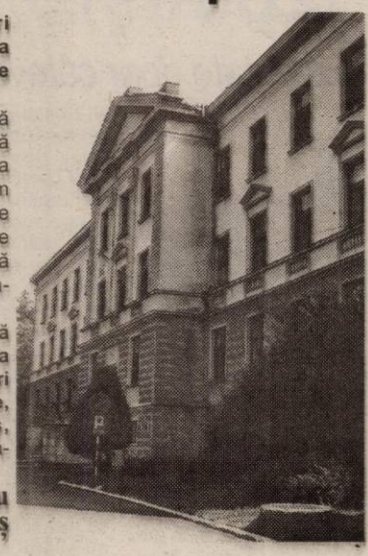

Ofertă variată de produse agricole în piața de la Sebiș

Dacă este joi, este zi de piață la Sebiș. O știu cei din micuțul oraș de la poalele Munților Codru - Moma, dar și locuitorii din localitățile învecinate. Din păcate, cu toate că oferta este destul de variată, puțini sunt cei care cumpără produsele oferite spre vânzare, mulți dintre cei care roiesc în zona pieței preferând să privească și, eventual, să întrebe cât e prețul. Chiar la intrarea în piață, în ciuda frigului pătrunzător de afară și a ploii, un bărbat între două vârste vinde, dintr-un recipient de metal pus pe un scaun, pește viu. Pe kilogramul de caras cere 60 de mii de lei, pe cel de fitofag, 65 de mii de lei, iar crapul „oglindă" îl vinde cu 100 de mii de lei. „Nu prea trece peștele, dar cum e post, poate o să am mai mult noroc." - ne spune vânzătorul.

Ceva mai încolo, la câteva tarabe se vide marfă de „sezon", cum spun precupețele, adică arpagic „de cea mai bună calitate." Dacă iei cantitate mai mică este 80.000 de lei kilogramul, dar la cantități mai mari, prețul scade.

Cât privește făina albă și tărâța, prețurile de la piața Sebiș se aliniază la cele din județ și municipiu Arad. Făina albă se vinde cu 16.000 de lei, kilogramul, iar sacul de tărâțe (circa 25 de kilograme), cu 190.000 de lei. Uleiul de floarea soarelui, produs în gospodăriile proprii de către țărani, se vinde cu 25.000 de lei, litrul, în timp ce smântâna, de bivoliță și de vacă, se vinde cu 40.000 de lei, borcanul de 400 de grame.

La zarzavaturi, prețul variază, în funcție de aspectul produselor, între 20.000 - 25.000 de lei, kilogramul de morcovi, și 28.000 - 30.000 de lei, kilogramul de morcovi amestecat cu păstârnac.

Romulus Dubăț
Foto: Viorel Musca

Șiclău

Din agricultură nu câștigi mult, dar nici nu mori de foame...

Printre cei mai înstăriți oameni din Șiclău este și Teodor Sârbu în vârstă de 60 de ani. Locuiește împreună cu familia sa într-o casă bine pusă la punct, deține 25 de hectare de pământ și multe utilaje agricole. A obținut cu greu tot ceea ce are, muncind în agricultură...

„Am avut numai patru hectare de pământ"

Bărbatul își amintește că, la început, a avut doar patru hectare de pământ pe care le-a moștenit de la părinți. În anul 1992, s-a gândit să înceapă o afacere. A vândut tot ceea ce a cultivat pe bucata de pământ pe care o avea. Cu acești bani a mai cumpărat câteva hectare. **„Așa am făcut în fiecare an. Am cultivat grâu, porumb, floarea soarelui. Le-am vândut pe piață și pe profitul pe care l-am avut am tot cumpărat din ce în ce mai mult pământ. Am ajuns să am 25 de hectare și acum îmi merge bine. Nu pot să zic că câștig foarte mult, dar nici nu mor de foame..."**, declară **Teodor Sârbu**.

Încă 30 de hectare în arendă...

Ca să aibă cu ce să lucreze pământul, el și-a mai achiziționat și utilaje agricole: o combină, trei tractoare, pluguri și semănători. Și dacă tot a cumpărat utilaje, a mai luat în arendă încă 30 de hectare de pământ pe care le lucrează. Mai câștigă și cu utilajele agricole, prestând servicii și la consătenii care îl solicită. **„Anul trecut am arat hectarul de pământ cu 1.450.000 de lei. Nu le-am cerut banii pe loc. Dacă n-au avut, i-am mai așteptat, iar unii mi-au plătit în produse agricole"**, spune bărbatul.

Italienii lasă pământurile în paragină

Agricultorul se mândrește că, în munca sa, este ajutat de către unul dintre băieții lui. Iar dacă este prea mult de lucru și ei doi nu se pot descurca, mai plătesc și oameni cu ziua.

Baci Teodor este mulțumit de ceea ce face și se laudă cu satul în care locuiește spunând că, la Șiclău, toți oamenii sunt muncitori: **„Este importat faptul că aici nu este bucată de pământ care să nu fie lucrată, toți cei care au pământ îl lucrează. La noi nu este ca în alte sate unde pământurile sunt cumpărate de către italieni și sunt lăsate în paragină. Nu cred că ar trebui să vândă pământul nostru la străini..."**

Nadia Bodran

La Bocsig

Căminul cultural - locul unde se păstrează folclorul și tradițiile satului

Bocsigul este cunoscut prin datinile și obiceiurile populare păstrate nealterate din generație în generație. Cu o tradiție corală de peste o sută de ani, cu horile și balurile, cu obiceiurile cătănașilor și jocul călușarilor, care se organizează la marile sărbători de peste an, precum și frumoasele costume populare aici continuă frumoase tradiții locale.

Din anul 1990 își desfășoară activitatea, în cadrul Căminului Cultural Bocsig, Ansamblul folcloric „Ardeleana" care în decursul anilor a participat la spectacole și festivaluri la Cluj, Orăștie, Deva, Sibiu, Arad, Timișoara, Lipova, Moneasa, Bocsig, Ineu și la nedeile și serbările câmpenești organizate în județ la Tăcășele, Hălmagiu, Dieci, Beliu, Zimbru, Secaș și altele. Este laureat și câștigător al premiului întâi la Festivalurile Internaționale de folclor de la Wignehies- Franța (în anii 1993 și 1996), Opovo, Iugoslavia (1995) și Aletea, Ungaria (în 1992 - 1995). Și anul acesta Ansamblul folcloric „Ardeleana" a fost invitat de Primăria din localitatea Wignehies (Franța) să participe la Festivalul Internațional de folclor „Sărbătoarea Primăverii", în perioada 20-27 mai 2004. Ansamblul folcloric „Ardeleana" va fi prezent în festival cu formația de dansuri populare, formația de călușari, orchestra populară și soliștii vocali Simona Horga și Teodor Coraș. În prezent Ansamblul folcloric „Ardeleana" este format de orchestra populară condusă de Ionuț Butar, formația de călușari pe trei generații avându-i ca vătafi pe Cristian Faur, Ovidiu Bodârlău și Cătălin Dudaș, precum și două formații de dansuri populare. De pregătirea formațiilor de dansuri populare se ocupă instructorii: Florin Grama și Paul Lingurar precum și coregraful Simion Niculiță. Formația de dansuri populare are în repertoriu suite de dansuri din Bocsig, Apateu, Craiva, Gurba, Hășmaș, Lunca Teuzului și Valea Crișului Alb. Din Ansamblul folcloric „Ardeleana" mai fac parte soliștii vocali: Simion Marcea, Monica Groza, Florin Budău, Simona Horga și Teodor Coraș.

Călușarul la Bocsig se joacă din anul 1900 când a fost înființată prima formație ortodoxă de călușari din Bocsig de preotul Alexandru Mâneran, iar vătaf a fost

Simion Stan. Preotul Alexandru Mâneran împreună cu corul bisericesc formația ortodoxă de călușari și o delegație din comuna Bocsig au particiat la Marea Unire de la Alba Iulia la 1 Decembrie 1918. Formația greco-catolică de călușari a fost înființată în anul 1928 de preotul Alexandru Frugina, iar primul vătaf a fost Alexandru Bătrâna. În anul 1970 cele două formații de călușari s-au unit alegându-se figurile cele mai frumoase care se joacă și astăzi. Costumul popular al călușarului de la Bocsig este format din cămașă albă de pânză ornamentată cu diferite modele, pantaloni albi, obgele din pânză albă, opinci, brâul cu tricolor, primă și tricolor în diagonală, căciulă neagră în care se pune pana cu oglinzi și verdeață de molid înconjurată cu tricolor și zurgălăi care sunt fixați la ambele picioare sub genunchi. Se mai păstrează și jurământul călușarilor: „jurăm, jurăm călușarul să-l jucăm și pe veci să îl păstrăm". Călușarul de la Bocsig se joacă în varianta ortodoxă și greco-catolică. Formația de călușari are un număr impar de membrii de la 9 la 15 unul fiind vătaful. Călușarul se joacă la fiecare sărbătoare mai importantă a anului. Formația de călușari din Bocsig a câștigat premiul întâi și trofeul - Călușarul transilvănean de la Deva în anul 1975. În anul 1992 a obținut locul III la Orăștie iar în 1997 și 2003 premiul special al juriului tot la Orăstie. La Bocsig se organizează Festivalul dansului călușăresc, ajuns anul acesta la a XIV-a ediție.

Obiceiul cătănașilor de la Bocsig are o tradiție de peste o sută de ani, Bocsigul fiind singura localitate din județul Arad unde se mai păstrează acest frumos obicei. Se desfășoară în fiecare an când tinerii localității sunt chemați la recrutare. Înainte de a pleca spre centrul de recrutare se împodobesc steagurile și clopul cătănașilor, căruțele și hamurile cailor cu flori, verdeață, batiste brodate și de bărcă. Clopul cătănașilor este împodobit cu tricolor prins cu ace cu mărgele, piscoi (pană de gâscă ornamentată cu ață de diferite culori) precum și o pană albă. În ziua plecării tinerii îmbrăcați în frumoasele costume populare tradiționale localității se întâlnesc la Căminul cultural unde se prind în jocul steagului, hora cătănașilor și cântă diferite cântece specifice acestui eveniment. De la Căminul Cultural până la ieșirea din localitate tinerii cântă și dansează, apoi cu căruțele cu cai se îndreaptă spre Centrul de recrutare pe întreg traseul fiind însoțiți de foarte multă lume care-i așteaptă și la întoarcerea pe același traseu, cântând și dansând se îndreaptă, din nou, spre Căminul cultural unde se desfășoară Balul cătănașilor. În prima duminică după recrutare are loc preumblatul tinerilor recruți cu căruțele și cu cai pe străzile localității. Întreaga manifestare fiind o adevărată sărbătoare.

În ziua documentării noastre am găsit Căminul cultural într-un mare șantier. Cu sprijinul Primăriei, aici se face o adevărată „capitală": se repară acoperișul, se recondiționează ușile și ferestrele, se repară tencuiala și se fac zugrăvelile interioare. Totul pentru ca acest loc - căminul cultural, un veritabil muzeu viu unde, cu pasiune și talent, sunt păstrate comorile folclorului local - să arate așa cum se cuvine.

Directorul Căminului cultural, cunoscutul interpret de muzică populară **Teodor Coraș** este bucuros că, în putină vreme, căminul va avea o altă față dar ne mărturisește că în ciuda condițiilor „de șantier" activitățile culturale nu au încetat. Nu de mult, în colaborare cu biblioteca din comună (care funcționează în aceeași clădire) a fost lansat volumul de versuri „Nostalgii" al poetului Petru Abrudean din Răpsig și s-au organizat expoziții de carte. Dar cele mai importante sunt repetițiile cu formațiile artistice (pe lângă cele cunoscute s-a înființat și o formație de muzică ușoară „5M" cu soliștii vocali Cornel Bulzan, Mihaela Zgârdău și Iulian Munteanu, care se ocupă și de sonorizarea spectacolelor). Și aceasta pentru că agenda culturală a anului 2004 este foarte încărcată.

„Căminul cultural Bocsig - ne spune Teodor Coraș - organizează spectacole, hore, discoteci, jocuri distractive pentru tineret și nu numai, dar în centrul preocupărilor noastre sunt manifestările mai importante. Anul acesta vom participa la festivalul internațional din Franța, iar acasă vom fi gazdele unor importante concursuri devenite tradiționale pentru bocsigani: festivalul dansului călușăresc (ajuns la ediția a XIV-a), festivalul cântecului, jocului și portului popular de pe Valea Crișului Alb (ediția a IV-a), festivalul coral „Ion Vidu" (ediția a VI-a), festivalul de muzică populară și ușoară „Florile toamnei" (ediția a II-a) și festivalul datinilor și obiceiurilor tradiționale locale".

Ce am mai putea comenta? La Căminul cultural din Bocsig se lucrează pe două șantiere: unul material, pentru înfrumusețarea localului și crearea unor condiții și mai bune pentru spectatori; și altul spiritual, pentru păstrarea frumoaselor tradiții și crearea altor forme de manifestare culturală pentru tinerii comunei.

V. Filip

Noul sediu al Primăriei Sebiș a rămas de izbeliște

● Din 2000, lucrările stagnează, fiind executate doar câteva finisaje

Noua clădire administrativă a orașului Sebiș a luat, parcă, exemplul noului spital din Ineu, care zace de ani de zile în paragină, fără bani pentru a fi terminat. Nici viitorul sediu al Primăriei Sebiș nu stă mai bine. Mai precis, din 2000, de când a ajuns în funcție primarul Marius Lambing, clădirea a rămas de izbeliște, sistarea lucrărilor fiind pusă pe seama lipsei de fonduri. Primarul susține că nu există bani pentru a fi terminată clădirea, dar asta nu scuză faptul că în patru ani nu s-au făcut decât mici finisaje.

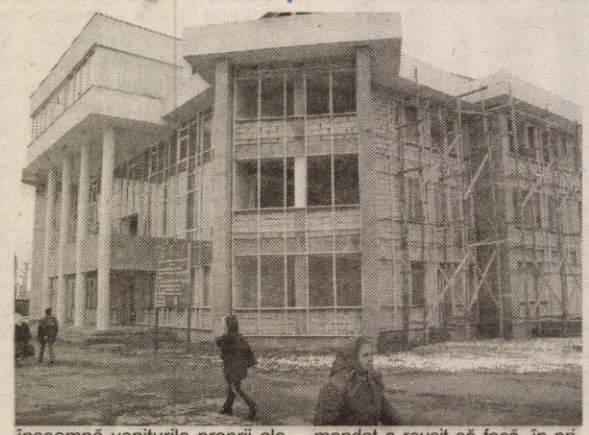

Primarul Sebișului spune că a făcut demersuri la Guvern pentru a primi fonduri, însă, până acum nu s-a reușit nimic concret. „Noi am mai solicitat de două ori o Hotărâre de Guvern, pentru a primi fondurile necesare finalizării clădirii. Ar fi în jur de 45 de miliarde, ceea ce înseamnă veniturile proprii ale Primăriei pe vreo 10 ani. Asta dacă nu mai facem nimic în cei 10 ani, numai lucrări la clădire", susține Marius Lambing, care recunoaște că în patru ani de mandat a reușit să facă, în privința clădirii administrative, doar „lucruri mici, tencuieli, finisaje. Am mișcat foarte puțin, iar acum stăm din lipsă de bani".

Marius Lambing susține că au existat și unele interese în derularea lucrărilor, dând exemplu un perete-cortină, pentru a cărui construcție nu au fost dați nici acum banii. „Această lucrare pune în discuție seriozitatea Hotărârii de Guvern prin care s-au dat bani. Pentru noi e mult prea mare, așa că încercăm să vedem dacă găsim pe cineva interesat. Am avut discuții și cu Univesitatea „Vasile Goldiș", poate sunt ei interesați. O să vedem", susține Lambing.

Până atunci, însă, clădirea rămâne de paragină. Păcat, pentru că era un lucru de admirat faptul că Sebișul era printre puținele localități din județ unde se mai și construia câte ceva, nu numai se distrugea, așa cum se întâmplă în alte localități. Acum, Sebișul parcă s-a molipsit și el și a intrat în „normalitate".

Cosmin Mihuța

Taxele și impozitele locale pot fi plătite și la oficiile poștale

● Cu toate acestea, arădenii se înghesuie la Direcția Fiscală

Pentru a nu se forma cozi interminabile la ghișee, Direcția Fiscală a Primăriei Arad a încheiat o convenție cu Compania Națională de Poștă. Astfel, începând cu ultimul trimestru al anului trecut, contribuabilii își pot plăti impozitul pe clădiri, pe teren, taxa auto dar și alte „dări" către bugetul local la: Oficiul Poștal nr. 1 (Poșta mare), OP nr. 4 (str. Iosif Legyel - cartier Aradul Nou), OP nr. 7 (P-ța Soarelui - cartier Micălaca), OP nr. 8 (str. Fulgerului - cartier Aurel Vlaicu) și OP nr. 9 (str. Petru Rareș - cartier Grădiște).

De la începutul anului și până acum au fost încasate o treime din sumele corespunzătoare anului 2004 de la persoanele fizice și 8% de la persoanele juridice. „Față de anul trecut, pentru aceeași perioadă de timp am constatat o creștere cu 50% a încasărilor", precizează Pavel Neamțiu, directorul Direcției Fiscale a Primăriei Arad.

Menționăm că până în data de 15 martie, contribuabilii persoane fizice beneficiază de o reducere de 5% la impozitul pe clădiri și terenuri, în cazul în care achită integral suma corespunzătoare anului în curs.

Normal, aceste taxe pot fi în continuare plătite la Direcția Fiscală a Primăriei. De fapt, cu toate că în municipiu sunt acum încă cinci locații în plus, oamenii preferă să vină să plătească la Direcția Fiscală. Iar cozile sunt aproape la fel de „stufoase" ca în anii trecuți. Poate acum, la apropierea termenului limită de plată (15 martie) pentru primul trimestru, oficiile poștale vor fi mai solicitate. În cazul depășirii termenului scadent la suma de plată se adaugă o penalizare de 0,06% pe zi și începând cu luna următoare neplății încă 0,5% pe lună. „Cred că, cu trecerea timpului oamenii se vor obișnui cu ideea că pot plăti impozitele și alte taxe și la oficiile poștale", punctează directorul Neamțiu.

G. Constantinescu

Scrisoare de presă

O investiție pentru viitorul Aradului

SC Terra Invest SRL își anunță pe această cale intenția de a demara o investiție de mare amploare, a cărei valoare se ridică la peste șase milioane de euro, în orașul Arad, pe actualul amplasament al arenei sportive de pe strada Banu Mărăcine. Demersul se alătură unor investiții similare în alte orașe importante din România, unde societatea Terra Invest dezvoltă programe asemănătoare - construirea unor supermarket-uri cu produse alimentare și nealimentare și o zonă de tip mall de magazine cu specific divers.

Conștientă de valoarea sentimentală a terenului respectiv, Terra Invest dorește continuarea tradiției și, în consecință, construirea și a unui stadion ultramodern, cu 3000 de locuri, care să înlocuiască actuala bază, depășită din punct de vedere fizic și moral.

Alăturat viitorului stadion, se propune construirea unui supermarket care să deservească mai multe mii de cetățeni ai Aradului. Investiția ar asigura peste o sută de locuri de muncă în Arad și ar duce la o creștere a atractivității zonei, oferind posibilitatea cetățenilor de a-și face cumpărăturile într-un mod civilizat, european.

Ne exprimăm încrederea că demersul nostru transparent va fi primit cu bucurie de opinia publică și de autoritățile publice din Arad, precum și de reprezentanții celor care au în administrare terenul.

SC TERRA INVEST SRL

(3928615)

DOBÂNZILE BANCARE în vigoare la 02.03.2004

Denumirea băncii	Suma minimă (lei)		Dobânda (% pe an)											
			Persoane fizice							Persoane juridice						
	Persoane fizice	Persoane juridice	la vedere	Pe termen de (luni) 1	2	3	6	9	12	la vedere	Pe termen de (luni) 1	2	3	6	9	12
BCR	-	25.000.000	1	14	-	15	14,5	14,75	16	1	14	-	15	14,5	14,75	16
BRD	1.500.000	5.000.000	0,5	14,5	14,75	15,5	15,75	16	16,25	0,5	14,5	14,75	15	15,25	15,5	15,75
B. Transilvania	300.000	25.000.000	1,5	16,5	–	17	17	17,5	17,5	1,5	16,5	–	17	17	17,5	17,5
BancPost	500.000	500.000	1	14	–	14,5	14,5	15	16	1	12,5	–	13,5	14,25	15	16
San Paolo IMI Bank	500.000	10.000.000	1	14	15	16	16,5	16,5	16,5	1	14	15	16	16,5	16,5	16,5
Romexterra	1.000.000	50.000.000	1,5	14	–	16	16,5	17	17,5	1,5	14	–	16	16,5	17	17,5
B. Românească	500.000 la sume peste 5000 Euro - bonificații suplimentare	15.000.000	1	16,5	–	16,75	16,9	17	17	1	16,5	–	16,75	16,9	17	17
B. Carpatica	500.000	50.000.000	1	16,25	–	17	17,5	17	17	1	16,25	–	17	17,5	17	17
Alpha Bank	-	-	1	16,5	16,5	16,5	17	17	17	1	16,5	16,5	16,5	17	17	17
C. C. Aurora	1.000.000	10.000.000	1	15	–	16	18	18	19	1	15	–	16	18	18	19
C. C. Phoenix	500.000	500.000	1	16	–	16	18	–	19	1	16	–	17	18	–	19
C. C. Mureșul	300.000	2.000.000	1	14	–	16	17	–	–	1	14	–	16	17	–	–

Munca neagră și sărăcia rentabilă

Munca „la negru", adică relațiile de muncă care se sustrag cadrului legal reprezintă cu siguranță unul dintre cele mai grave fenomene apărute după 1990 și care, amplificat an de an, a atins dimensiunile unui flagel. Cât de mare este acest fenomen puțini pot să spună. Un studiu al Departamentului de politici sociale al Guvernului estima că, în ceea ce privește amploarea fenomenului, România se situează la cele mai înalte cote la nivel european. Adică munca la negru reprezintă aproximativ 10-20 la sută din PIB. Inspecția Muncii, instituție care controlează relațiile de muncă nu poate avansa nici o estimare privind numărul persoanelor care lucrează fără forme legale. Și aceasta pentru că e de-a dreptul imposibil ca o instituție care are 1200 de inspectori în toată țara să controleze fiecare agent economic în parte. Singurul lucru cert este că pe măsură ce numărul angajatorilor verificați crește, se mărește și numărul celor depistați folosind persoane fără contracte de muncă. Aceasta înseamnă că fenomenul este susținut atât de angajați cât și de patroni. Și mai dovedește ceva. Guvernul nu a găsit încă soluția potrivită nici pentru a convinge oamenii să refuze să presteze muncă fără a avea încheiate forme legale de angajare și nici agenții economici, că e mai scump să plătești amenzile decât dările și impozitele către stat.

Omul și sistemul

Știa că e bolnav, dar cine are timp și bani pentru doctori? Când vii de unde a întârcat dracu', nu-ți poți îngădui să stai. Opt ore pe zi împingea un călcător fierbinte peste stofa confecțiilor. Colegii spuneau că e unul dintre cei mai buni muncitori din secție. După ce pleca de la slujbă, care-i asigura un salariu, vechime, concediu plătit, bărbatul mergea la... serviciu. Oamenii spun că mai lucra pe la două-trei sereleuri. Uneori rămânea închis peste noapte într-un atelier și muncea până se crăpa de ziuă. Pentru că avea mare nevoie de bani. Și patronii îi dădeau banii în mână. Fără atâtea hârtii și fără ca statul să-i ia jumătate. Și dimineața se întorcea rupt de oboseală la fabrică. Câțiva ani a rezistat ritmului. Până într-o dimineață când l-a lăsat inima. La 36 de ani.

Nuanțe de negru

Istoria ne-a relatat-o directoarea de la Moda S. A. pentru că, potrivit Inspecției Muncii, alături de sectorul serviiilor alimentației publice și industriei lemnului, confecțiile și textilele sunt domeniile de activitate în care au fost depistate cele mai multe cazuri de muncă la negru. În același timp, acesta este domeniul care, paradoxal, se confruntă cu lipsă de forță de muncă. Este vorba, evident, de marii actori de pe piață, care nu-și permit să lucreze în afara legii și care, pentru a supraviețui concurenței extrem de dure din domeniu și presunii fiscale imense asupra forței de muncă, nici nu pot plăti salarii peste cele practicate în industria ușoară. Care se știe, deși duce greul exporturilor, plătește salarii relativ mici. **„Ne găsim din ce în ce mai greu forță de muncă, deși în fiecare an școlarizăm două clase la Liceul textil. Numai în 2003 am avut cheltuieli de școlarizare de 2,4 miliarde lei. Fetele vin la noi și după un an,**

doi pleacă. În domeniul nostru au apărut zeci de sereleuri care pur și simplu ne fură cei mai buni lucrători. Pentru că noi, fiind un producător mare și cunoscut, nu ne putem permite să încălcăm legea. Nu e totuna să plătești impozite și taxe la patru milioane de lei sau la salariul minim pe economie", spune Monica Fufezan. În schimb, un SRL mic se descurcă mai ușor. Unii oferă salariul minim pe economie la care se plătesc taxele aferente și diferența de 1-2 milioane „la negru". Oricum, e mai puțin decât dacă s-ar plăti impozitele la stat pe salariul real. Și în această situație negrul e aproape gri. „Planurile de control ale Gărzii Financiare, Inspecției Muncii, Finanțelor nu ocolesc niciodată marii producători. Micile sereleuri, apărute ca ciupercile după ploaie, sunt rareori controlate pentru că de multe ori nici măcar nu funcționează în legalitate. Se ascund prin garaje și apartamente."

Zece mașini de cusut, o foarfecă și un fluier

Istoria capitalismului se confundă cu istoria industriei textile și a confecțiilor. Acesta este domeniul în care cu cele mai mici investiții se pot obține profiturile cele mai mari. Cumperi zece mașini de cusut, o foarfecă și ai deja o afacere. Dar fluierul? În România este cel mai important instrument. Când pe ușa din față a atelierului intră inspectorii, maistrul fluieră de două ori și automat jumătate dintre muncitoare se ridică de la mașini și ies pe ușa din spate. La toaletă sau la o țigară. Cei ce rămân au toți cărți de muncă. Aceasta e varianta de afacere jumătate alb, jumătate negru. Când ai 600-700 de muncitori, operațiunea e imposibilă.

Sărăcia e rentabilă

„Am putea aduce mai mult de lucru, am avea contracte. MODA este căutată de parteneri, dar nu ne găsim suficientă forță de muncă", spune Monica Fufezan. Asta și pentru că un **„paradox al capitalismului nostru este că oamenii preferă să stea șomeri decât să vină la lucru."** Firesc, statul dă de toate. Dacă nu un salariu mic, dar sigur, atunci ajutoare sociale alocații, căldură, mâncare, plăți compensatorii. Toate costă bani. Banii provin din creșterea impozitelor pe forța de muncă. Cu cât acestea sunt mai mari, cu atât ceea ce rămâne în buzunar este mai puțin. De aceea a ajuns și sărăcia mai rentabilă decât munca. De aceea și munca la negru e mai profitabilă decât cea albă.

Un milion în mână la negru e un milion. Același, albit e doar câteva sute de mii. În plus, cei care nu-și plătesc asigurările, impozitele ani de zile sunt scutiți în cele din urmă. Buretele finanțelor stinge tot. „Așa încât mulți își pun întrebarea: De ce să plătesc, dacă după doi-trei ani mă iartă?" Dar această iertare înseamnă alte taxe și impozite pentru fraierii buni-platnici. **„De multe ori, când apelăm la oameni pentru că e nevoie de ore suplimentare, atâtea câte permite Codul Muncii, nu le prea convine, pentru că oricât de bine ar fi plătite, datorită impozitelor nu pot fi la fel de rentabile cât două-trei ore la negru"**, spune directoarea de la Moda S. A.

Să lucreze! Dar de ce la negru?

De aceeași părere este și Kristoff Ana, lidera sindicatului: „Oamenii care lucrează la noi sunt foarte bine pregătiți profesional. Normal că din '92 încoace, de când au apărut aceste firme de confecții în toate cartierele, oamenii se duc după ora 15, după ora 17 să lucreze. Dar cum lucrează? Codul Muncii spune limpede că munca la negru este interzisă. Nu numai la noi, în toată lumea. De ce la negru? Legea îi dă voie patronului să facă un contract de muncă pe două, pe trei ore, pe cât dorește. Dacă noi le spunem salariaților că și la noi au de lucru după ora trei și pot rămâne la ore suplimentare, plătite dublu ne spun: nu rămânem pentru că voi nu ne dați bani în mână".

*

Avem, așadar, un cerc vicios perfect. Există muncă la negru pentru că fiscalitatea pe forța de muncă, atâta cât este, e mare. Fiscalitatea e mare pentru că se muncește la negru pentru că sunt puține locuri de muncă și pentru că sunt mulți asistați sociali. La mijloc, undeva, se află un sistem de sancțiuni ineficiente. În Austria, de exemplu, legislația prevede pentru cel care angajează la negru o amendă de 7.300 euro la prima abatere, 14.500 euro pentru următoarele și un an închisoare pentru patron. În Olanda se merge chiar la radierea firmei. Nemții sunt și mai radicali, din moment ce amenzile merg la peste 500.000 euro și pedepsele privative sunt de până la cinci ani. Cercul poate fi rupt însă. Numai că aceasta se poate face atacându-l din mai multe părți. Cea mai sensibilă este evident partea cu fiscalitatea care trebuie redusă. Altfel vom rămâne tot înălțând ode muncii. Negre.

Doru Sava

Cu oameni adevărați, la ei acasă

Familia Popescu - între modernism și valorile tradiționale

Viorica și Gavril Popescu aproape că nu mai au nevoie de nici o prezentare. Au o familie minunată, o mână de prieteni dragi, o groază de cunoștințe bune și, sigur, niscaiva dușmani. A căror putere pălește însă, în fața omeniei și altruismului soților Popescu.

Gavril Popescu este liberal convins. Este consilier local și s-a remarcat, în ultimii ani, prin vigilență și spirit combativ. Chiar dacă și-a riscat, adeseori, poziția de „coleg bun și obedient", a preferat cu mărinimie oprobriul, în locul acceptării „a orice și în orice condiții".

Viorica Popescu, la rândul său, este avocat. Se identifică, de 30 de ani, cu nobila profesie căreia-i slujește, lăsând câte o bucățică din sine în fiecare caz ce i-a trecut prin mâini. Și aceasta fiindcă pune suflet în tot ce face, nelăsând nimic la voia întâmplării. „Orice problemă are o soluție" - îi place să spună și încearcă, astfel, să nu scape nici o portiță dintre acelea ce i-ar putea îndrepta clienții către dreptate...

Dincolo însă de faptul că soții Popescu sunt persoane publice, despre care se știu doar cele citite sau auzite, cei doi sunt, înainte de toate, oameni obișnuiți, o familie, un cuplu, cu copii, probleme, gânduri, planuri... I-am rugat, astfel, să ne primească în habitatul dumnealor, spre a-i citi mai bine, a-i desluși, a vedea cum trăiesc cei de care viețile noastre, de ce nu?, ar putea depinde, la un moment dat.

Căldura și omenia, la ele acasă

În bucătăria unei case cochete - nici prea mare, nici prea mică, situată pe o stradă centrală și deloc liniștită - i-am găsit pe cei patru membri ai familiei Popescu la... o plăcintă cu vișine. Am subscris imediat și am făcut cunoștință cu un invitat ce ne-a luat-o înainte și în preajma căruia n-am fi crezut vreodată

că vom înfuleca o plăcintă: **Laurian Oniga**, regizor celebru și prieten de suflet al gazdelor. Ei bine, în câteva minute aveam să constatăm că eram fericiții părtași ai unei după-amieze tipice pentru familia Popescu, din care nu lipsesc niciodată prietenii. I-am cunoscut apoi pe **Miron Gavril**, feciorul de 24 de ani al cuplului și pe **Mihail Ștefan** - „cel mare" - dacă e să-l citâm pe fericitul său tată, care ne-a dezvăluit și vârsta celui din urmă prezentat: 28 de ani, bătuți pe muchie... „Vrea să spună, a intervenit, cu umor, doamna Popescu - că la anul, în 30 august, vom avea 30 de ani de căsnicie. De aceea a oftat melancolic..."

A nu se înțelege însă că Viorica și Gavril Popescu se simt bătrâni. Dimpotrivă. Se simt mai tineri ca niciodată și dovedesc acest lucru prin tot ceea ce fac și spun: „Păi da, s-a simțit dator Gavril Popescu să conchidă, timpul trece. Parcă ieri am fost studenți..." Și am aflat, de la Viorica Popescu, cum l-a cunoscut pe cel cu care conviețuiește de aproape 30 de ani: „Eram studenți amândoi, la Cluj. Eu la Drept, el la Politehnică. Într-o seară trebuia să mergem la dans, la Casa Studenților. Eram patru fete și nu aveam însoțitori. Totuși, urma să ne conducă un coleg de-al nostru mai pirpiriu, care se și pierdea printre noi, fiindcă toate eram foarte înalte... În fine, colegul acesta a decis că nu va face față, fapt pentru care s-a dus și l-a chemat pe Gabi. (n.r. - pentru soție și prieteni, Gavril Popescu este Gabi) A venit direct de la antrenament. Făcea baschet de performanță. Și iată-ne, toată trupa, în sala de dans. Parcă o văd... Spațioasă... într-un colț un pian..." „Stai că spun eu mai departe - a sărit Gavril Popescu, râzând. Când a văzut nevastă-mea pianul, s-a dus spre el și s-a așezat. Apoi i-a dat drumul la un vals de Strauss. Mi-am amintit imediat ce mi-a zis o mătușă de-a mea: «Gabi, dacă vei găsi o fată care știe la pian, ia-o de nevastă, n-o mai lungi. Are toate calitățile din lume.» Și am procedat întocmai. Am dansat-o toată seara și... încă vreo doi ani după aceea, iar în '75 ne-am căsătorit." „Mi-a plăcut și mie de el, a adăugat doamna Popescu, de la bun început, dar nu se făcea să-i și spun. L-am lăsat să mă curteze și m-am îndrăgostit iremediabil când am văzut că este un tip de cuvânt. Niciodată nu a întârziat la vreo întâlnire. Și avea și șarm. Era înalt, purta mustață la modă..." „Exact - a explicat fericitul soț. Port genul acesta de mustață de când eram student. Îi zicea «mustață pe oală, tip Țiriac». Era la mare modă Țiriac pe atunci și jumătate din studenți și-au lăsat mustață ca și el. Și apoi, eram sportiv, deci nu putem să-mi aleg un model dintr-un alt domeniu..."

A fost odată...

Atmosfera din casa familiei Popescu s-a încins. Cei doi își aminteau, cu drag, câte și mai câte, spre „disperarea" prefăcută a celor doi băieți, care au dat semne că nu aud pentru prima oară istoria părinților lor. Cu toate acestea, nu s-au dat în lături de la a mai asculta o dată ce s-a întâmplat înainte de ei. Iar în ceea ce ne privește, am aflat și cât a fost de greu... „Cea mai grea încercare cu care ne-am confruntat vreodată - a spus Gavril Popescu - a fost atunci când a murit mami..." „De fapt, este vorba de mama, a intervenit Viorica Popescu, însă toți îi spuneam mami, inclusiv copiii. Ne-a ajutat foarte mult și îl iubea pe Gabi ca și pe propriul ei fiu. Și soarta a vrut să facă, opt ani încheiați, dializă, după care s-a stins..." Lacrima din colțul ochiului femeii l-a determinat pe Gavril Popescu să continue: „Mai putea să trăiască. Avea doar 69 de ani când a murit și am tras din greu când a ajuns pe pat. Îmi amintesc cât de dificil era s-o ducem, regulat, la dializă. Atunci, când a fost soacră-mea cu probleme, s-au pus bazele dializei la Arad. Și pot să spun că am pus umărul serios la realizarea acestui lucru." „Durerea te leagă... - a anticipat doamna Popescu întrebarea noastră următoare. Și te întărește. Un cuplu, aș putea spune, devine mai puternic atunci când se lovește de greutăți." Soțul a completat: „Ideal este, atunci când apar necazuri și probleme, să te unești întru rezolvarea lor. Altfel, nu se poate. Doar oamenii slabi se dezbină din pricina neajunsurilor, de orice fel."

Un soț atent

Gavril Popescu își aduce întotdeauna aminte de data căsătoriei cu Viorica. „Îmi aduce flori și mă invită în oraș, la cină. Este un romantic incurabil. Anul trecut s-a nimerit să fim la cumpărături, în ziua de 30 august, împreună cu băieții, fapt pentru care m-am ales, din partea tuturor, cu un jerseu de toată frumusețea. Sunt o răsfățată..." Și am căutat să aflăm, dacă tot a venit vorba, cum au reușit soții Popescu să-și crească băieții atât de bine, încât au devenit, amândoi, avocați, urmând profesia mamei. În plus, sunt „la zi" cu bunele maniere, făcând gesturi pe care destul de mulți, din generația lor, nu le-ar face: „Sunt doi copii reușiți, a fost de acord Viorica Popescu. Îmi place să cred acest lucru și mă bucur că este așa. Am căutat, atât eu, cât și Gabi, să le fim prieteni, mai mult decât părinți. Nu i-am «altoit» niciodată și i-am învățat să știe de vorba bună..." „Țin minte - ne-a povestit Ștefan - că odată, după ce am terminat liceul, am băut vreo trei beri cu colegii și, nefiind obișnuit cu așa ceva, am cam ametit. Când am intrat pe ușă și m-a văzut tata, a intrat cu ochii prin mine și mi-a spus: «Când ai să mă vezi pe mine că vin băut, atunci să vii și tu! Consider că am încheiat discuția.» Ei bine, de atunci n-am mai îndrăznit să repet figura. Tata are un fel, al lui, să mă dojenească, încât simt «mesajul» până în adâncul ființei."

„Acuma să nu credeți că au fost doi copii perfect cuminți - a intervenit, tonic, ca de obicei, domnul Popescu. Odată, când mă plimbam cu soția și copiii pe malul Mureșului, băiatul cel mare a dispărut de lângă noi, fugind cu alți copii. Era lume multă la promenadă... Și numai ce văd, pe Mureș, o barcă plină cu puști, care se clătina îngrijorător. I-am spus soției: «Ia uită-te și tu! Oare ce părinți și-au lăsat copiii să urce în barca aceea? Și când mă uit mai bine, cine se chinuia să scoată apa din barcă cu o găletușă? Fiumeu cel mare. Avea zece ani atunci. Iar barca era găurită. După ce l-am văzut la mal, i-am spus doar un singur cuvânt: „Acasă!" Și i-am aplicat o corecție, ulterior, cu sarbacana, țeava aceea prin care suflau copii coifulețe mici din hârtie..." „Dar și Miron a avut o întâmplare de toată pomina - și-a amintit Viorica Popescu. Tot pe mal s-a întâmplat. Cam tot pe la zece ani, a urcat cu niște copii pe un zid vechi, s-a dezechilibrat și a căzut. Și-a rupt atunci ambele mâini. Iar noi eram la mică distanță de el... Copiii îți pot face multe. Dar am trecut, din fericire, peste toate..."

Lia Alb

Viorica Popescu este o ființă deosebit de sensibilă. Amatorii de poezie, proză și teatru o cunosc sub numele de Lia Alb. Scrie de când se știe și numai masa din bucătărie știe câte nopți și-a petrecut în compania ei, aplecată spre gândurile-i cele mai ascunse. „Iar noi, a spus domnul Popescu, băieții, suntem niște «gentlemani» și o lăsăm să se desfășoare. Tăcem chitic când vedem că scrie și ne facem de lucru..." „Așa este - a confirmat Lia Alb. Mi-au înțeles toți pasiunea pentru scris. Ceea ce nu înțeleg însă copiii este motivul pentru care continuu, în epoca aceasta a computerelor, să scriu la vechea mea mașină de scris, un Consul Portativ pe care mi l-a dăruit tata în '75. Ei bine, computerul este hidos pentru mine. Îl accept, dar îmi prefer vechiul Consul. Îl pot duce oriunde, inclusiv în grădină, vara, astfel că nu se poate compara cu nici un computer din lume..."

Câteodată, când amintirile o copleșesc, Viorica Popescu, alias Lia Alb, cântă la bătrânul pian din sufrageria casei, primit de la mătușa sa din Nădlac. Uneori, Gavril Popescu își sprijină cotul de pian, închide ochii, și valsează, în gând, ca atunci când „studențea" și dansa, cu aleasa inimii lui.

„Un bărbat pe care vrei să-l ai pe lângă casă"

Altfel, Gavril Popescu este un om de casă. Face piața, gătește o friptură de miel delicioasă, calcă și cârpește - „deprinderi de pe vremea militariei" - grădinărește, nu se dă în lături de la nimic din cele ce se pot face în jurul casei. Mai mult, are gusturi la îmbrăcăminte, își alege singur cravatele și sacourile, apelând la ajutorul soției doar în situații disperate, când pur și simplu nu se poate hotărî. Firește, nu ne-am lăsat până nu am aflat, de la Gavril Popescu, marele secret al gustului fripturii sale de miel: „Aaaa, da! Ca să dispară gustul de miel și să aibă și aspect comercial, când friptura este gata, torn peste ea un pahar cu vin alb, în care amestec miere de albine. Capătă un luciu toată treaba și un gust... de te lingi pe degete. Se frăgezește, efectiv. Este o metodă turcească, pe care am verificat-o...."

***

Parcă nu ne-am mai fi despărțit de familia Popescu. Am rotit ochii prin sufragerie, am admirat Christul, de peste o sută de ani, înrămat în fața canapelei preferate a domnului Popescu, am atins pianul bătrân, am întrezărit colțul unui birou încărcat cu scrierile, gândurile Liei Alb și... am vrut să aflăm ce crede Gavril Popescu, din inima acestui cămin cald și primitor, despre lumea de afară?! „Mi se pare, ne-a răspuns, că ar trebui să existe mai mult interes, din partea celor care au putere la un moment dat și ar fi bine dacă cei ce țin în mâini frâiele orașului **nu ar uita** că puterea este trecătoare. Ar trebui să aibă grijă, de acest bătrân Arad, ca de propria lor casă..."

Eugenia Pantea
Foto: Viorel Musca

O nouă șansă pentru elevii și studenții arădeni

Universitatea de Vest „Vasile Goldiș" Arad, anunță înființarea centrului de Limba Engleză City&Guilds Pitman Qualifications, care oferă examene de competență lingvistică ce pot fi susținute la 4 nivele: Elementary, Intermediate, Higher Intermediate și Advanced. Aceste examene sunt recunoscute internațional. Ele pot fi susținute în Arad, la o dată stabilită de cei interesați, la prețuri foarte accesibile. Cursurile pregătitoare vor începe la data de 15.03.2004, odată cu deschiderea festivă a centrului, care va avea loc la Aula Ștefan Cicio-Pop, B-dul Revoluției, nr. 94-96, ora 13,00.

Organizația City&Guilds Pitman Qualifications este înființată în 1878 și funcționează sub Charta Regală, cu sediul în Londra, oferind calificări de specialitate în Marea Britanie pentru specializările:

- English for Business Communications
- English for Speakers of Other Languages
- Acces Certificate in English Language Teaching
- International Management Award

Informații suplimentare luni, marți, miercuri orele 9-11, la Departamentul de Limbi Moderne al Facultății de Științe Umanist-Creștine al Universității de Vest „Vasile Goldiș", str. Unirii nr. 3, telefon 0257-282.324.

(3928617)

Matrimoniale

Reluăm în paginile ziarului nostru rubrica matrimoniale. Cei care doresc să-și caute jumătatea pe această cale sunt rugați să ne trimită anunțurile pe adresa redacției, folosind un nume de cod. Nu vor fi publicate anunțurile cu conținut obscen. Vă garantăm păstrarea confidențialității.

„Simt că tu exiști acolo, undeva departe, și îți dorești lângă tine o persoană deosebită. Am cunoscut doar dezamăgirea și durerea vieții, de aceea te caut pe tine, pentru o relație specială și trainică. Eu am 28/1,72/70, sunt șaten cu ochi albaștri, sunt drăguț, manierat, fidel. Adresa mea este str. Eftimie Murgu nr. 5-7, loc. Arad. Cod: 310049. Mihăiasa Constantin. Rog foto, exclud aventurierele.

Marius Locic amenință cu demascarea mizeriilor de la F.C.UTA

„Bătrâna Doamnă" riscă să fie angrenată într-un scandal de proporții

(Urmare din pagina 1)

Înțelegere între Popa și Locic

Ieri, nu a avut loc decât o întâlnire între Marius Locic și primarul Dorel Popa, iar cei doi au convenit că se va trece la preluarea UTA-ei, chiar și cu condițiile pe care le-a pus clubul, vizavi de datorii. Călin Chișbora nici nu a mai participat la dialog, deoarece le-a pus în brațe condițiile de preluare a pachetului majoritar de acțiuni, încă de luni seara. **„Vrem să arătăm că suntem oameni serioși, așa că trecem peste mai multe amănunte, iar joi vom veni, iarăși, la Arad, pentru semnarea protocolului"**- ne-a declarat, aseară, Marius Locic.

Locic amenință

Se vorbea despre mai multe piedici, iar acum Marius Locic s-a hotărât să dea „cărțile pe față." Adunarea Generală a acționarilor de la FC UTA este pusă în „gardă" de declarația acidă a patronului bucureștean: **„Vom semna protocolul și, după 60 de zile, voi prelua pachetul majoritar de acțiuni, așa cum prevede procedura. Asta, cu sprijinul Adunării Generale a acționarilor, care trebuie să-și dea acordul. Este suficient timp pentru ca cei de la UTA să gândească ce e mai bine pentru club. Dacă ne pun piedici, atunci voi demasca toate mizeriile de la UTA. Juriștii mei au fost la club și știu tot ce este acolo."**

Se bazează pe rezultatele echipei

Întrebat cine îl va sprijini pentru a prelua pachetul majoritar de acțiuni de la UTA, căci AGA l-ar putea respinge și s-ar isca scandalul ce ar fi fără precedent, Locic a spus: **„Mă bazez pe rezultatele echipei, care în 60 de zile ar putea avea un avans hotărâtor față de urmăritoarele sale în clasament. Dacă până atunci nimeni nu-și dă seama că suntem serioși, atunci cred că e rea voință și voi vorbi și eu. Am spus că doresc să duc pe UTA în prima divizie și dacă acest lucru nu se întâmplă, atunci nu mă mai pot uita în ochii arădenilor. Să știți că așa va fi, nu vorbesc doar să mă aflu în treabă. De aceea și vreau să preluăm UTA, să arătăm de ce suntem în stare."**

I.Stan preia, astăzi, banca tehnică

În cadrul dicuțiilor de ieri, purtate între Marius Locic și Dorel Popa, s-a stabilit că Ilie Stan va fi investit la F.C.UTA, ca antrenor principal. Dacă tot dorește să preia clubul, măcar antrenor să ducă, s-a gândit patronul bucureștean. **„Primăria va ajuta financiar UTA în aceste 60 de zile, iar pe banii mei îl duc pe Ilie Stan antrenor. El va face primul antrenament cu noii săi elevi în cursul zilei de miercuri, după ce va reveni la Arad, actualmente el fiind plecat la București."**- a declarat Marius Locic.

Locic va investi după ce va prelua clubul

După ce am aflat cine va pune umărul la sprijinirea echipei în răstimpul de două luni până când se poate bate palma, l-am întrebat pe Marius Locic despre investiția sa. Acesta a spus: **„Vreau să vă spun că am vrut - la început - să dau un termen de 90 de zile celor de la UTA, pentru a se gândi la oferta noastră. Am considerat că, totuși, 60 de zile sunt suficiente pentru o decizie. După aceea, voi veni la club și voi investi în echipă atât cât va trebui. Obiectivul trebuie îndeplinit, doar am convenit acest lucru."**

Așteptăm, cu interes, sentința

Așadar, mâine se întoarce la Arad tot staful de la „Locic". La orele amiezii se va semna un protocol între UTA și firma bucureșteană, lucru ce se va întâmpla, în biroul primarului Popa. Parcă și eșecul de luni tot acolo a avut loc, nu? Probabil că nu se va da încă o dată greș, căci ar fi prea de tot, iar primarul Popa și-ar putea da foc, după atâtea promisiuni care nu au avut finalitate. De fapt, chiar el este cel care face „pe dracu' în patru", pentru ca afa-cerea să aibă succes. Acum, în sfârșit, mingea e în terenul celor de la UTA, de fapt a Adunării Generale a acționarilor,

Marius Locic, potențialul patron al UTA-ei

„cheia succesului" acestei afaceri. Interesant e faptul că Marius Locic s-a hotărât să joace dur, însă poate că dorința lui disperată de a arăta ce poate face din UTA l-a dus în această stare. Bine ar fi ca lupta să ascuțită cu AGA de la UTA să însemne binele clubului, căci atunci toți fanii ar fi fericiți, iar „Bătrâna Doamnă" ar putea redeveni ceea ce a fost odinioară.

Albe și negre

Se joacă tare

Călin Chișbora face pe duru' și aleargă după banii cu care a creditat clubul UTA. Primarul Dorel Popa dă verdicte și aleargă după voturi. Flavius Măduța stă la masa negocierilor și aleargă după scaunul de președinte executiv. Ilie Stan, tehnicianul care astăzi este și nu este la cârma echipei, consideră UTA o provocare interesantă și aleargă pentru a-și face un nume în tagma antrenorilor. Marius Locic ar vrea s-o readucă pe UTA în Divizia A, dar sare peste mici amănunte și mari orgolii. Nicolae Dehelean se jură că nu are nici un amestec în „afacere", dar stă în dreapta președintelui la masa tratativelor. Sandu Ion le-ar ceda acțiunile celor de la Locic, dar vrea garanții și respectarea statutului societății pe acțiuni. Gigi Borugă, antrenorul care cum-necum a dus UTA pe primul loc la finele turului, este tratat mizerabil și nu mai vrea să audă de fotbal.

Adevărul este că se joacă tare, cu intrări la limita regulamentului, iar opinia publică, pe post de arbitru, împarte cartonașe. Galbene, deocamdată. Dacă „balamucul" va continua o să apară și eliminările. Tonul l-a dat chiar președintele Chișbora cu un atac „criminal" - în termeni fotbalistici - la adresa unor membri din Consiliul de Administrație nemulțumiți de faptul că au fost marginalizați și Călin a luat-o singur, pe mușchii lui, cum se spune.

„N-au ce să comenteze. La un moment dat m-au lăsat singur la club, iar dacă mă gândesc câți bani am băgat eu și câți au băgat ei, nici nu avem ce să discutăm", spune Chișbora, cu referire la nemulțumiți. Trece și el prea ușor, la fel ca primarul Popa - care are totuși ceva circumstanțe atenuante, că nu se pricepe prea bine -, peste „amănuntul" că nimic nu poate fi făcut, nici măcar bătută palma, fără acordul Adunării Generale a acționarilor de la UTA.

Se joacă tare și orice se poate întâmpla. Chiar și ca Marius Locic să nu se mai îmbrace în straie „alb-roșii". Și, când se joacă tare, de cele mai multe ori, cineva pierde...

Daniel Scridon

Lupte greco-romane

Juniorii II au câștigat detașat prima etapă

Sala „Decebal" a găzduit, recent, întrecerile etapei I-a a C. N. pe echipe la lupte greco-romane pentru juniori II. Sportivii arădeni de la CS Astra-CSȘ Gloria au urcat de șase ori pe prima treaptă a podiumului: Alin Voinea, Sebastian Belean, Ionuț Câmpureanu, George Huian, Alex Oachiș și Adrian Dascălu. Locul secund a revenit luptătorilor Darius Ploscaru, Adrian Lunga și Dan Bolgovici, pe locurile 4-6 clasându-se: Adrian Toma, Alin Bătrân, Dan Ocneanu și Gheorghe Faur. Cu aceste rezultate, echipa antrenată de prof. Stanciu Spiridon, Ioan Coste, Ovidiu Burghelea și instructor Ioan Popa, cu 91 de puncte a câștigat detașat prima etapă, fiind urmată de CS Satu Mare (35 p) și CSȘ Caransebeș - 32 p.

„Organizarea competiției a fost incertă până în ultimele zile din lipsa banilor, CSȘ Gloria neasigurând vreun sprijin financiar pentru achitarea baremurilor de arbitraj sau a unei mese pentru sportivi. Până la urmă acestea au fost asigurate din sponsorizări obținute de antrenori și de președintele CS Astra, Gheorghe Biriș. Dacă nu se va asigura minimul de condiții, ne vedem în imposibilitatea de a participa la etapa secundă, de la Baia Mare, ce va avea loc între 12-14 martie", ne-a declarat antrenorul emerit Stanciu Spiridon.

A. C.

Cei de la UTA nu simt nevoia unor șefi noi

Incertitudinea care învăluie clubul UTA în aceste zile, îi afectează într-o oarecare măsură pe jucătorii „alb-roșii". Azi cu un antrenor, mâine cu altul, Luca et. comp. bat la ușa directorului executiv, Emanoil Gherghel, pentru lămuriri. Răspunsul e ceva de genul: **„băieți ce-ați citit prin ziare, asta e, mai multe nu știm."** Și nici nu avea cum să fie altfel din moment ce omul responsabil cu noutățile, președintele clubului, Călin Chișbora a dat, ieri, o fugă până la Budapesta, în scop personal. Sau, pe românește: „Țara arde și baba se piaptănă".

Uite Stan, nu e Stan!

Uzitând de autoritatea unui președinte de club, bucureșteanul Marius Locic l-a prezentat pe Ilie Stan drept noul antrenor al „Bătrânei Doamne". Asta se întâmpla luni, pentru ca ieri dimineață să fie programată prima ședință de pregătire sub comanda fostului stelist. Totul părea pus la punct pentru că, luni seara, Stan i-a expus lui Emanoil Gherghel planul de bătaie pentru săptămâna în curs și mai mult a făcut comandă pentru un trening „alb-roșu". Pregătiți cu de toate pentru primirea noului tehnician, cei de la UTA au rămas cu ochii-n soare, căci Stan s-a pierdut pe undeva pe drum. El se află în București și va mai reveni în orașul nostru doar în cazul în care firma „Locic" va bate palma cu gruparea emblemă a Aradului.

Radu George și Ungur au rămas „pe baricade"

În lipsa lui Stan, responsabilitatea pregătirii echipei a căzut pe umerii „secunzilor" Radu George și Adi Ungur. Cei doi au condus, ieri, chiar două antrenamente, unul la Vladimirescu, iar celălalt la Sânpaul. Din câte am aflat, „principalul" Borugă le mai dă sfaturi prin telefon „locotenenților" săi, dar exclude posibilitatea de a se întoarce la club. Asta chiar dacă el este încă antrenorul UTA-ei, pe care a scos-o vicecampioană de toamnă în Divizia B.

„Mai bine cu sărăcia noastră"...

Dacă până mai ieri jucătorii textiliști „mârâiau" ori de câte ori conducerea clubului îi amâna cu plata drepturilor financiare, acum situația a luat o întorsătură curioasă. **„Parcă cu nea' Gigi lângă aveam o mai mare siguranță a zilei de mâine. Acum nimic nu mai e sigur. Mai bine rămâneam cu sărăcia noastră, decât să vină unul sau altul să facă ordine la club"** - sunt de părere majoritatea fotbaliștilor cu care am stat de vorbă. Supărarea acestora vine și pe fondul amânării plății salariilor pe luna ianuarie. Cauza? Banii din contractul de sponsorizare al concernului Braun Union nu au mai sosit odată cu demararea „afacerii Locic".

Stanciu și Agachi - la mâna lui Stan?

Pentru că startul returului a fost amânat cu o săptămână, „oficialii" UTA-ei nu s-au grăbit să-i înregistreze la Federație pe toți cei veniți în această iarnă. Dacă Bota, Apostu, Albeanu și Hardău sunt cu acte în regulă jucătorii UTA-ei, nu același lucru se poate spune despre portarii Stanciu și Agachi. Aceștia încă tremură pentru viitorul lor în culorile „alb-roșii", căci odată cu venirea lui Ilie Stan la echipă, ei pot rămâne pe drumuri. Iar în locul lor se pare că va fi adus fostul portar al Stelei, Tiberiu Lung.

Călin Mnerie
Leo Sfâra

Meci amical

Victoria Nădlac - West Petrom Arad 2-0 (1-0)

Ieri după amiază, la Nădlac, s-a disputat jocul amical de fotbal dintre Victoria din localitate și West Petrom Arad. Lidera Diviziei D, s-a impus cu 2-0 (1-0).

Antrenorul „petroliștilor", Feri Tisza a început jocul în următoarea formulă: Trifoi - Cioară, Sighete, Șerb - I. Arman, R. Tisza, Fedor, Armanca, Strecicov - Moț, Negrea. Au mai evoluat: Mureșan - Pei, Tânc, Chepețan, Baul. Ceilalți componenți ai lotului nu au făcut deplasarea la Nădlac fiind bolnavi sau accidentați.

D. Scridon

Tir

Arădeni și orădeni și-au măsurat forțele

Poligonul din Pădurice a găzduit recent o utilă competiție de pregătire a pistolarilor arădeni, alături de cei orădeni de la C.S.U. și Armata, sub titulatura Cupa „C.S.M. PAB". Iată rezultatele trăgătorilor noștri: **Juniori I, pistol aer comprimat: 1. Andres Freer, 2. Cristian Chiș, 3. Felix Lazăr. Juniori II, pistol a.c.: 2. Norbert Gruber, 3. Gheorghe Blaj. Junioare II, pistol a.c.: 1. Georgiana Pintea, 3. Gabriela Lemnariu.**

A. Hărțău

galabet PARIURI SPORTIVE
Str. Meţianu nr. 11-13 ARAD
angajează
operatoare calculator
ospătare
administrator rețea calculatoare
Persoanele interesate pot depune C.V.-ul pe Str. Meţianu nr. 11-13 - „LAZIO CLUB".
Informații suplimentare tel. 280.607, după ora 12,00.

S.C. VERBIȚĂ S.R.L.

ANGAJEAZĂ

- DIRECTOR FIRMĂ TAXI (studii superioare)
- COORDONATOR TRANSPORT FIRMĂ TAXI (certificat de atestare profesională, decizia de numire, studii superioare)
- ŞOFER TAXI (vechime 3 ani, cazier)
- DISPECERĂ FIRMĂ TAXI
- MECANICI AUTO
- SPĂLĂTORI AUTO

CV-urile se vor trimite pe fax nr. 227.055.
Informații suplimentare la telefon 227.056 şi 275.650

(C.A. 803/2003)

Închiriez spațiu ultracentral
(B-dul Revoluției)

vis-a-vis de hotel Continental ideal pentru birouri.

Relații suplimentare la tel. 206326.

(3926621)

HOTĂRÂREA ADMINISTRATORULUI UNIC DE CONVOCARE a Adunării Generale Ing. Melniciuc Vasile, administrator unic al
S.C. „REŞAPARE ŞI REPARARE ANVELOPE" S.A. Arad

În temeiul prevederilor Art. 111 şi art. 117(1) din Legea nr. 31/90 republicată, privind Societățile Comerciale

Emit următoarea
HOTĂRÂRE:

Art. 1. *În data de 23.03.2004, ora 10,00, la sediul societății comerciale „REŞAPARE ŞI REPARARE ANVELOPE" S. A., din Arad, str. Câmpul Liniştei nr. 5, se CONVOACĂ ADUNAREA GENERALĂ ORDINARĂ A ACȚIONARILOR din cadrul S.C. „REŞAPARE ŞI REPARARE ANVELOPE" S.A. Arad,* având următoarea

ORDINE DE ZI

1. Prezentarea şi aprobarea Raportului de gestiune a Administratorului unic pe anul 2003
2. Prezentarea şi aprobarea Raportului Comisiei de Cenzori pe anul 2003
3. Prezentarea şi aprobarea Situațiilor financiare anuale simplificate pentru anul 2003, conf. OMFP 306/2002, respectiv: bilanț, contul de profit şi pierderi, politici contabile şi note explicative
4. Repartizarea profitului pentru anul financiar 2003
5. Prezentarea, discutarea şi aprobarea Bugetului de Venituri şi Cheltuieli pe anul 2004
6. Diverse

Art. 2. *În cazul neîndeplinirii cvorumului necesar desfăşurării statutare şi legale a adunării, ea se va reconvoca în data de 24.03.2004, la aceeaşi oră şi acelaşi loc din prima convocare. Participarea se va face la sediul societății, pe baza certificatului de acționar şi a buletinului de identitate.*

Administrator unic, Ing. Melniciuc Vasile

(4127400)

2900 ARAD, Dn7 Km. 550 OP 8 CP 136
TEL: 00-40-57-216836
FAX: 00-40-57-216835
E-mail. antonind@rdslink.ro

S.C.Anton Industries SRL.
ANGAJEAZĂ:

- O persoană pentru evidența contabilă primară cu experiență minim 1 an;
- Mecanic pentru mașini de cusut simple şi speciale;

Informatii la tel:216 836 sau la sediul societatii din Calea Aurel Vlaicu, nr. 291 (Zona Industriala).

Asiguram:salarii atractive, transport, bonuri de masa, decontare abonamente.

(C.A. 817/2004)

CONSILIUL DE ADMINISTRAȚIE AL „OGORUL"

COOPERATIVA DE CREDIT TÂRNOVA
convoacă Adunarea Generală a membrilor cooperatori
în ziua de 10 martie 2004, orele 10,
la sediul cooperativei cu următoarea

ORDINE DE ZI

1. Raportul Consiliului de Administrație privind activitatea desfăşurată şi rezultatele economico-financiare obținute în anul 2003.
2. Raportul cenzorului cu privire la constatările făcute cu ocazia exercitării mandatului în anul 2003.
3. Aprobarea bilanțului contabil al Cooperativei de Credit pe anul 2003, a modului de repartizare a profitului.
4. Diverse.

În cazul neîndeplinirii condițiilor de cvorum, o nouă Adunare Generală va avea loc în data de 12 martie 2004, orele 10, la sediul cooperativei.

Președinte, Vlăzan Viorica

(4127399)

AGENȚIA AGROSEM ARAD
vinde pentru campania de primăvară următoarele semințe:

- **OVĂZ** *soiul MUREŞ;*
- **FLOAREA-SOARELUI** *soiurile FESTIV şi VALENTINO;*
- **LUCERNĂ** *soiurile MEDIANA, VERKO şi TOPAZ;*
- **SOIA** *soiul AVILA;*
- **PORUMB din hibrizii:** *ZP 335, ZP 409, ZP RUMA; NSSC 420, ANDREEA, OLT.*

PRACTICĂM CELE MAI AVANTAJOASE PREȚURI.

Plata semințelor se face la ridicarea acestora prin: numerar, OP vizat de bancă şi fila CEC.

Informații suplimentare la sediul agenției, str. Dumbrava Roşie nr. 2-4 şi la telefoanele 0257/289.063 sau 0788-401.594.

Programul de livrare este de LUNI până VINERI între orele 8-16.

(c.135/2004)

ANUNȚ DE PARTICIPARE LA LICITAȚIE

În vederea participării la licitația publică deschisă pentru concesionarea Serviciului de iluminat public din Municipiul Arad , în conformitate cu prevederile Legii 219/1998 privind regimul concesiunilor, a HGR 216/1999 privind normele de aplicare a acesteia, şi a Ordonanței Guvernului României nr.42/2003, vă comunicăm următoarele:

a) - Autoritatea concedentă: Consiliul Local al Municipiului Arad, Administrația Patrimoniului Local, Cod fiscal: 13934945 , adresa : municipiul Arad, B-dul Revoluției nr.75, Telefon 0257-281850, Fax: 0257-206158.

- Procedura aplicată pentru atribuirea contractului de concesionare: licitație publică deschisă.
- Modalitățile de finanțare şi de plată: lucrarea este finanțată din fonduri ale bugetului local , plata urmând a se face prin virament în cont deschis la Trezoreria Statului.

b) Obiectul concesiunii este Serviciul de iluminat public din Municipiul Arad care presupune următoarele activități :
- reabilitarea şi extinderea sistemului de iluminat public şi a echipamentelor ce deservesc sistemul de iluminat public ,
- gestionarea şi optimizarea consumului de energie electrică al iluminatului public,
- întreținerea şi menținerea sistemului de iluminat public.

Durata concesionării : 20 ani cu posibilitatea prelungirii cu maximum 10 ani.

c) Documentația pentru elaborarea şi prezentarea ofertei se poate obține de la sediul Administrației Patrimoniului Local Arad, B-dul Revoluției nr.75, cam. 8.

Costul documentației este de 1.190.000 lei (cu TVA); plata se face în numerar, la casieria Administrației Patrimoniului Local Arad.

d) Informații privind condițiile şi cerințele minime pe care trebuie să le îndeplinească ofertantul:
- declarație pe propria răspundere, certificat de înregistrare emis de Oficiul Registrului Comerțului, certificate constatatoare privind îndeplinirea obligațiilor exigibile de plată a impozitelor şi taxelor către stat, inclusiv cele locale precum şi asigurările sociale de stat la data de 31.01.2004 ;
- fişă cu informații generale privind ofertantul , fişă cu informații privind situația financiară a ofertantului (capacitatea financiară şi bonitatea ofertantului), bilanțul contabil al anului 2003 şi balanța de verificare la data de 31.01.2004, fişă cu informații privind asigurarea cu personal de specialitate şi dotarea cu echipamente şi mijloace fixe necesare execuției lucrărilor, informații privind experiența ofertantului (recomandări pentru lucrări similare efectuate - minimum două recomandări însoțite de copii ale contractelor, cu specificarea numărului de puncte luminoase gestionate,;
- garanția pentru participare la licitație este 500.000.000 lei şi poate fi constituită prin scrisoare de garanție bancară în favoarea autorității contractante sau ordin de plată, în contul autorității contractante;
- originalul şi copia după licența A.N.R.S.C. (se va reține la dosar doar copia).

e) Data limită pentru depunerea ofertelor: 30.03.2004, ora 10,00 la sediul Administrației Patrimoniului Local Arad, B-dul Revoluției nr.75, camera 5.

Oferta se va redacta în limba română şi se va depune în două exemplare (original şi copie).

f) Perioada pentru care ofertantul trebuie să îşi mențină oferta: 90 zile.

g) Ofertanții au dreptul să participe la deschiderea ofertelor

Data, ora şi locul deschiderii ofertelor : ofertele se vor deschide în data de 30.03.2004, ora 11,00 la sediul Administrației Patrimoniului Local Arad, B-dul Revoluției nr.75.

h) Criteriul care va fi utilizat pentru atribuirea contractului de concesionare : „oferta cea mai avantajoasă din punct de vedere tehnico-economic".

VICEPRIMAR
EMANOIL VOICU

(3928619)

Vreți să cumpărați?
NU AVEȚI BANI?
EURO-CASSA S.R.L.
2.000 → 25.000 EURO
Apartament casă, teren, pământ etc.

6 % comision/an 100 luni durată de rambursare

EURO-CREDIT
Telefon: 284.390 ORAR 8⁰⁰-17⁰⁰
B-dul Decebal nr. 2-4, cam. 211. (S.C. PROIECT)

(4127398)

Societate comercială, specializată în servicii telefonie mobilă angajează:

REPREZENTANT COMERCIAL PENTRU MAGAZINELE DIN ARAD ŞI PUNCTELE DE LUCRU DIN SÂNTANA ŞI PECICA

Cerințe:
- studii medii sau superioare
- vârsta 25 - 35 ani
- experiență operare calculator
- abilități de comunicare
- experiența în domeniu constituie avantaj

CV-ul şi scrisoarea de intenție se depun la fax nr. 0257/ 212.262.

Doar candidații selectați vor fi contactați.

(c.a. 85/2004)

TIPOGRAFIA Mediagraf
Angajează
electromecanic
(mașinist) rotativă pentru ziar.

Informații telefon 250.902 fax 250.920 zilnic 8,00-15,00.

ÎNCHIRIEM
spațiu central 65 mp
vad comercial bun.

Informații telefon 0722.684.631.

(c./2004)

Electrica s.a. București, SDFEE Arad
anunță
organizarea examenului pentru autorizarea electricienilor în data de 26 martie 2004.

Înscrierile se fac în 24 şi 25 martie 2004, între orele 8-13, la sediul din Bd. I. Maniu nr. 65-71, la Serviciul Furnizare, camera 217.

Taxele de înscriere sunt: pentru autorizare provizorie 674.000 lei şi pentru definitivarea autorizației 439.100 lei.

Relații suplimentare se pot obține la telefon 205.907; 205.910; 205.911.

(3928612)

S.C. AGROVICTORIA din Nădlac convoacă

ADUNAREA GENERALĂ A ACȚIONARILOR

pentru data de 13 martie 2004, ora 10 în Sala Casei de Cultură Nădlac.

(4127403)

Consiliul Local al Municipiului Arad

prin Serviciul public de interes local <<Administrația Patrimoniului Local>>, cu sediul în municipiul Arad, B-dul Revoluției nr. 75, anunță organizarea licitației publice deschise pentru concesionarea serviciului public de salubrizare menajeră și de dezinsecție, dezinfecție, deratizare.

Durata concesiunii este de 8 ani, cu posibilitatea prelungirii cu 4 ani, cu acordul părților.
Caietul de sarcini și Instrucțiunile pentru organizarea și desfășurarea licitației publice deschise pot fi studiate la sediul concedentului, în mun. Arad, B-dul Revoluției nr. 75, camera nr. 8.

Actele doveditoare privind calitățile și capacitățile ofertanților sunt:

1. Declarația pe proprie răspundere, conform Anexei II a Caietului de sarcini;
2. Certificat emis de Casa de Asigurări de Sănătate-la data de 31 decembrie 2003;
3. Certificat emis de Casa Națională de Pensii- la data de 31 decembrie 2003;
4. Certificat emis de Agenția pentru Ocuparea Forței de Muncă - la data de 31 decembrie 2003;
5. Certificat privind plata impozitelor și taxelor locale- la data de 31 decembrie 2003;
6. Certificat de atestare fiscală - emis de Direcția Generală a Finanțelor Publice- la data de 31 decembrie 2003;
7. Certificat de înmatriculare eliberat de Camera de Comerț și Industrie a județului/țării de reședință a ofertantului;
8. Certificat de înregistrare fiscală;
9. Autorizația de funcționare, potrivit legii;
10. Licența A.N.R.S.C. pentru servicii publice de salubrizare clasa a II-a sau clasa I-a;
11. Dovada depunerii garanției de participare în valoare de 1.000.000.000 lei.

Garanția de participare se depune în contul Administrația Patrimoniului Local nr. 5006 13934945 deschis la Trezoreria Municipiului Arad.

Durata în care ofertanții rămân angajați prin termenii ofertelor lor este de 90 zile .
Ofertele se pot depune până la data de 24 martie ora 10.00, la Registratura Administrației Patrimoniului Local Arad - B-dul Revoluției nr. 75, camera nr. 5.

Data licitației: 24 martie ora 11.00. Locul de deschidere a ofertelor: Administrația Patrimoniului Local Arad, B-dul Revoluției nr. 75 camera nr. 1, mun. Arad, jud. Arad.

Caietul de sarcini și Instrucțiunile privind organizarea și desfășurarea licitației publice deschise pentru concesionarea serviciului public de salubrizare menajeră și de dezinsecție, dezinfecție, deratizare pot fi cumpărate de la sediul Administrației Patrimoniului Local Arad, B-dul Revoluției nr. 75, camera nr. 8. Prețul documentației este de 5.000.000 lei + TVA. Plata se poate face prin numerar, la casieria Administrației Patrimoniului Local sau prin ordin de plată în contul Administrației Patrimoniului Local nr. 5004 14756293 deschis la Trezoreria Municipiului Arad" .

(3928619)

ANGAJEAZĂ:

Steelweld -Simtex

- **INGINERI MECANICI** - cunoștințe CAD, - limba engleză *(posibil și tineri absolvenți)*
- **PRELUCRĂTORI PRIN AȘCHIERE** *(posibil tineri absolvenți)*

Persoanele interesate sunt rugate să depună C.V. la sediul firmei din Arad, str. Biruinței nr. 12 sau prin fax la nr. +40 257 306.071.

Informații suplimentare la telefon +40 257 254.663

(3928614)

Regionala CF Timișoara - Divizia Trafic
Prin Regulatorul de Circulație Arad

scoate la licitație publică mijloace fixe disponibilizate:

Magazii mărfuri - cabine acari-rampe

Licitațiile vor avea loc în fiecare zi de 15, ora 10, începând cu luna aprilie. Se vor repeta în fiecare zi de 15, ora 10 a lunilor următoare, până la epuizarea stocului disponibilizat, la sediul Regulatorului de Circulație Arad, str. Caius Iacob nr. 1-2 din Arad.

Documentația tehnico-economică și lista de prețuri pot fi consultate la sediul RCI Arad, str. Caius Iacob nr. 1-2 și la telefoanele: 0257-213.500 sau CFR 303.603; 0724-437.082.

Pot participa persoane fizice sau juridice române sau străine, care până la deschiderea licitației vor depune la comisia de licitație chitanța de 10% din prețul de pornire a licitației mijloacelor fixe ce se achită în contul 251.101.186.360.028.291.002 deschis la Banc Post - Sucursala Timișoara.

(3928601)

Consiliul Local Iratoşu

ORGANIZEAZĂ LICITAȚIE PUBLICĂ DESCHISĂ PENTRU ÎNCHIRIEREA UNUI TEREN în suprafață de 7750 mp, proprietatea Statului Român, aflat în administrarea Consiliului Local Iratoşu, înscris în CF nr. 385 şi cu nr. top. 249/64/2/a în Iratoşu, în vederea amenajării unei pescării.

Licitația publică va avea loc în data de 23.03.2004, orele 10,00 la sediul Consiliului Local Iratoşu.

INFORMAȚII SUPLIMENTARE TELEFON 454101. (4127402)

VÂNZĂRI AUTO

Vând SEAT IBIZA 1.2, sistem Porsche, geamuri electrice, genți aluminiu, 1987, preț 2.300 Euro, negociabil. Telefon 0744.865.191.

Vând ELEVATOR nou (Timișoara); piese din dezmembrări: Ford Sierra, Escort, Opel Omega 2,3D, Ascona, VW Santana. Telefon 218909, 0722.295.928. (4021)

Vând Opel Astra, alb, an 1992, 5 uși, ABS, servo, motor 1.6 benzină, casetofon. Telefon 0723.675.915.

Vând Dacia, numere noi, verificare tefnică, asigurare 1991, 5 viteze, 1.050 Euro. Telefon 0742.199.780. (4012)

Vând piese buldozer (utilaje). Telefon 0726.253.412. (3512)

Vând camion DAF, 330 CP, prelată, înmatriculat, an 1985, stare bună, 6.200 Euro, negociabil sau schimb cu cap tractor. Telefon 0745.850.022. (3866)

Vând Opel Vectra B, an 1996, metalizat, 1.600 cmc, benzină, genți aluminiu, impecabil, 6.700 Eu, negociabil. Telefon 0722.571.335. (3891)

Vând Jeep Grand Cherokee, an 1993, full option, 6.900. Telefon 0722.343.753. (3956)

Vând Ford Courier (papuc căptușit interior cu inox) 1,8 Diesel, an 1994, preț 4.300 Eu. Telefon 0722.344.829. (3893)

Vând Nissan Terrano II 2.7 TD, an 1995, alarmă, climă, impecabil, 11.800 Euro. Telefon 0724.249.849. (3675)

Vând tractoare Fiat, pornire cheie, preț negociabil, 450 și 615 cai putere. Telefon 0744.240.789. (Lipova, 55)

Vând Renault 16, stare de funcționare, preț negociabil. Telefon 382026. (3959)

Vând tractor U650, stare perfectă de funcționare, tractor U650 dezmembrat și MA-6 tone. Informații telefon 0745.605.038. (1288102)

Vând combină C14, stare foarte bună. Telefon 0740.217.876. (4017)

Vând Ford Taunus, CIV, numere noi, verificare, 500 Eu. Telefon 0744.133.095. (4036)

Vând Dacia, față CN, 450 Eu. Telefon 0721.060.093. (4047)

Vând Dacia, acte la zi, 430 Eu. Telefon 0766.741.323. (4047)

Vând Dacia 1310, metalizat, 1997, trapă, bare sus, fără rugină, numere roșii, 1.850 Eu, negociabil. Telefon 0257-277321. (4056)

Vând UTB 650, plug PP3 tip Craiova, Oltcit pentru piese. Telefon 459037; 0744.561.137. (3749)

Vând AUDI A4 TDI, tiptronic, an de fabricație 2001, culoare alb, combi. Informații telefon 0744.621.968. (3989)

Vând camion VW MAN 8150, 7.49 tone, 30 mc, sarcină utilă 3.360 kg, 150 CP, 6.871 cmc, 6 cilindri, agreere TIR, verificare tehnică, tahometru 2 persoane, pat, 12.500 Euro, negociabil. Telefon 0744.796.542. (3660)

Vând Dacia 1310, an 1988, preț 850 Euro, negociabil. Informații telefon 0742.354.806. (3853)

(Continuare în pagina 13) ➧

ANIVERSĂRI

CHEȘA ADELIN,
cu ocazia zilei tale de naștere, la împlinirea celor 5 anișori, NAȘA, îți urează un sincer
„LA MULȚI ANI!"
și împlinirea tuturor dorințelor tale. Te pupăm: ANGI, PITI, ROLI, NEL. (4140)

VÂNZĂRI APARTAMENTE O CAMERĂ

Vând garsonieră, confort I, Micălaca, bloc 544, etaj I, ap. 13. Telefon 0722.251.197; 373591. (4058)

Vând garsonieră confort 3 cu baie, mobilată, utilată, 5.200 Euro, posibil 2 rate. Telefon 0723.308.660, după ora 16. (4176)

Vând garsonieră 39 mp, Miorița, bloc contorizat, curat, mobilat. Telefon 0726.465.705. (4211)

VÂNZĂRI APARTAMENTE DOUĂ CAMERE

Vând apartament 2 camere, semidecomandate, bloc R3, Grădiște. Telefon 234526. (4003)

Vând urgent apartament 2 camere, zona 500, îmbunătățit. Telefon 0722.567.371. (4149)

Vând apartament 2 camere, 60 mp, Bd. Revoluției, lângă BRD, parter, îmbunătățiri moderne, preț 30.000 Eu. Telefon 0742.349.139. (3881)

Vând apartament 2 camere, la casă, zonă centrală, preț 16.000 Euro, negociabil. Telefon 0744.953.042. (p)

Vând 2 camere Vlaicu, etaj I, 18.000 EU, confort I. Telefon 270856, 0766.231.477. (3767)

Vând 2 camere, Micălaca, etaj 3, îmbunătățit recent, 21.500 Eu. Telefon 270856, 286743. (4108)

Vând 2 camere, Vlaicu, decomandat, 68 mp, etaj 2, 21.500 Eu. Telefon 270856, 286743, 0766.231.477. (4108)

Vând apartament 2 camere Alfa, etaj II. Telefon 338544; 0722.606.527; 0744.589.950. (4195)

Vând apartament 2 camere lângă Standard, Vlaicu, la cheie, etaj 5/8. Telefon 0722.606.527; 0744.589.950; 338544. (4195)

VÂNZĂRI APARTAMENTE TREI CAMERE

Vând apartament cu trei camere, decomandat, în bloc Y11, etaj 4/4, bucătărie spațioasă, două balcoane, suprafață = 70 mp, gresie și faianță, pivniță, vecini buni. Contor comun pe scară, la agentul termic și contoare individuale la apă caldă și rece. Preț informativ: 20.000 EU. Telefon 242517; 0744.115982, după ora 18,00.

Vând 3 camere, Intim, bloc nou, etaj 8/10, clima, 34.000 Euro. Telefon 253364; 0722.257.409. (3991)

Vând apartament 3 camere, Fortuna, contorizat, renovat recent, zonă liniștită, semidecomandat, 65 mp, 16.000 EU. Telefon 256119; 0721.916.565. (4208)

Vând apartament 3 camere, Vlaicu-Lebăda, preț 15.000 EU. Telefon 256353. (4223)

Vând apartament 3 camere central, garaj, preț 18.000 negociabil. Telefon 256353. (4223)

VÂNZĂRI APARTAMENTE PATRU CAMERE

Vând apartament 5 camere Micălaca, etaj I, 2 balcoane închise, boxă mare, decomandat, clima, parchet, contorizat, interfon, 2 garaje. Telefon 0740.907.366. (4137)

Vând apartament 4 camere, Vlaicu, Z18, cu îmbunătățiri. Telefon 348142. (4148)

VÂNZĂRI CASE

Vând casă (sălaș) pe șoseaua Pecica, teren 7.915 mp, bun pentru privatizare. Telefon 216517. (3428)

Vând casă + 1.000 mp teren, pe centura din Gai. Telefon 0744.785.497. (3604)

Vând casă, sat Aluniș, comuna Fântânele nr. 168. Telefon 0745.562.074. (3891)

Vând casă, Micălaca, str. Vrancei, 1.000 mp, 65.000 Eu. Telefon 0744.213.076, 263213. (3946)

Vând casă, Sânleani, 3 camere, gaz, apă, telefon. Telefon 381823. (3962)

Vând CASĂ + GRĂDINĂ 1.700 mp, ARADUL NOU, 65.000 Eu, negociabil. Telefon 0744.527.034. (3904, 6)

Vând, în Lipova, imobil, parter + etaj nefinisat, teren 1.920 mp, acces TIR, pretabil depozit en gros, pensiune, motel, alimentație publică, etc. Telefon 0744.813.406. (117, UTA)

Vând casă mare, toate utilitățile, str. Foișor nr. 22, preț avantajos, negociabil. Telefon 259090; 0722.349.092. (3832)

Vând casă, Bujac, 3 camere, cărămidă, teren 250 mp, 20.000 Euro. Telefon 213192; 0722.257.409; 0788.253.364. (3991)

Vând casă, 3 camere, în Conop nr. 223. Telefon 0257/557187. (4018, 73)

Vând casă cu grădină, apă, gaz, în Cicir. Telefon 216405. (4130)

Vând casă în comuna Pecica, pe șoseaua Arad-Nădlac. Informații telefon Timișoara, 0256/496695. (4146)

Vând casă nouă în Ghioroc sau schimb cu apartament 2-3 camere în Arad + diferență, preț 30.000 Euro. Telefon 0723.340.368. (4173)

Vând casă Chișineu Criș, str. Înfrățirii, nr. 90 B, zonă centrală. (Ag. Criș, 99)

Vând casă. Informații telefon 413081. (4200)

Vând vilă 1/2, 3 camere, hol, bucătărie, baie, pivniță, 84 mp, curte și grădină, central, Legea 112, preț negociabil. Telefon 0257-262508, 0257-279655, mobil: 0744.961.700, 0722.856.180. (4225)

VÂNZĂRI SPAȚII

Vând SPAȚIU COMERCIAL, 25 mp, str. Barabas Bela (fostă Afinelor). Telefon 0722.692.973. (4130)

Vând urgent CĂSUȚĂ LEMN, 32 mp, 1.800 Euro. Telefon 0745.859.003. (4128)

Vând SPAȚIU COMERCIAL în CONSTRUCȚIE, suprafață de 420 mp, Calea Aurel Vlaicu, între blocurile Z.27-Z.28. Informații telefon 0745.258.251; 0744.639.809. (4183)

Vând SPAȚIU COMERCIAL ultracentral Chișineu-Criș. Telefon 350202; 0745.401.218. (Ag. Criș, 95)

VÂNZĂRI TERENURI

Vând 1,42 ha teren arabil, sat Horia, parcela 10 1/1. Telefon 382089. (4064)

Vând teren betonat, intravilan, în Lipova, cu sau fără construcție, poziție ideală pentru privatizare, cu toate utilitățile (curent, apă, canalizare). Telefon 0744.796.542. (3660)

Vând teren intravilan, Sânleani. Telefon 381614. (3831)

Vând teren intravilan, Micălaca și Bujac, 10 Euro/mp. Telefon 213192; 0722.257.409; 0788.253.364. (3991)

Vând 11.000 mp cu clădire 7.000 mp construiți (14 HALE x300 mp, h - 8 m) LIPOVA, CF, post trafo, toate utilitățile. Telefon 0740.907.366. (4137)

Vând 2.000 mp pe colț, TURNU, 5 EU/mp. Telefon 0740.907.366. (4137)

Vând 2.65 ha de pământ semănat cu grâu, Șimand. Telefon 373304. (4147)

Vând platforma industrială (parcele) fosta IRTA, Lipova. Telefon 0744.796.542. (4186)

Vând teren 800 mp, str. Cpt. Ioan Fătu nr. 127, preț negociabil. Telefon 0740.496.463. (4193)

(Urmare din pagina 12)

Vând tractor U651, stare de funcționare, preț 140.000.000 negociabil. Informații telefon 0740.204.123. (4014)

Vând Renault 25 Turbo Diesel. Telefon 273350. (4016)

Vând Ford Focus, an 2000, 1.8 TDI, climă, 4 air-bag, ABS, alb, combi, preț 7.950 Euro. Telefon 0722.349.504. (4124)

Vând motoretă cu pedale, italiană. Telefon 348340. (UTA, 133)

Vând Opel Omega, an 1989, benzină, Combi, preț 1.950 Euro. Telefon 0722.349.504. (4124)

Vând Opel Astra, 2003, benzină, 1600 cmc, limuzină, înmatriculat recent și Ford Mondeo Diesel, 1994, neînmatriculat. Telefon 0722.251.555. (4131)

Vând două Nissan Bluebird Diesel, unul înmatriculat, Combi, celălalt neînmatriculat, necirculat în România, 2.550 Euro, negociabil. Telefon 0744.344.242. (4110)

Vând Dacia Solenza, în garanție, cu toate îmbunătățirile, preț 6.200 Euro. Telefon 0740.310.391. (4134)

Vând Audi 100 CC Turbo Diesel, din 1986, recarosat, uși centrale, alarmă, tablă galvanizată, stare impecabilă, preț 4.400 Euro, negociabil. Telefon 0744.958.117. (UTA, 132)

Vând bus Volkswagen T4, Diesel, 2.400 cmc, 8+1 locuri, an 1994, preț 6.800 Euro, negociabil. Telefon 0745.895.483. (UTA, 131)

Vând Dacia 1310, an 1991, CIV, VT 2005, preț 1.050 Euro. Telefon 0740.869.274. (UTA, 130)

Vând TV pe dublu, numere noi, CIV. Telefon 0745.181.698. (1288103)

Vând Peugeot 106, 1,5 Diesel, an de fabricație 2002, 30.000 km. parcurși, închidere centralizată, geamuri electrice, culoare alb, preț 8.200 Euro. Telefon 0723.256.633. (4151)

Vând Dacia 1300, acte la zi. Informații telefon 282983 sau 0721.991.698. (4170)

Vând VW Passat TDi Variant, 2001, 13.800 Euro, înmatriculat firmă. Telefon 0723.646.942. (4169)

Vând Opel Vectra din 1993, stare bună. Telefon 279044 sau 0740.292.819. (4190)

Vând 2 Mercedesuri Cobra pentru piese schimb. Telefon 350202; 0745.401.218. (Ag. Criș, 96)

Vând VW Golf III, an '94, stare impecabilă, 5.500 EU negociabil. Telefon 0723.326.334. (4204)

Vând Opel Zafira 2000 cmc Dieselm an 2001, unic proprietar, patru luni în România Full extrase fără piele, 12.000 EU. Telefon 0722.571.335. (4205)

Vând Opel Vectra 1,8 benzină, injecție, 1992, PF, stare impecabilă. Telefon 0722.870.752; 456456. (4214)

VÂNZĂRI ELECTRO

Vindem CASE MARCAT FISCALE, CONSUMABILE, CÂNTARE ELECTRONICE, str. Vicențiu Babeș, nr. 22 A. Telefon 211211, 281188. (2044)

Vindem CASE de MARCAT, CÂNTARE ELECTRONICE, CONSUMABILE, pe strada I. L. CARAGIALE nr. 22. Telefon 272727; 282829. (1597)

Vând aparat de înghețată, stradal. Telefon 279044 sau 0740.292.819. (4190)

Vând TV COLOR, MAȘINĂ AUTOMATĂ DE SPĂLAT, foarte ieftin și garanție. Telefon 275277. (3604)

Vând CONGELATOR, COMBINĂ FRIGORIFICĂ și FRIGIDER, foarte ieftin și garanție. Telefon 275277. (3604)

Vând la prețuri bune TELEVIZOARE COLOR, MAȘINI SPĂLAT AUTOMATE, CONGELATOARE, LĂZI și COMBINE frigorifice. Ofer garanție. Calea Radnei 153. Telefon 274600. (3428)

FĂRĂ avans, fără giranți, în rate: ELECTROCASNICE second hand TELEVIZOARE COLOR, MAȘINI DE SPĂLAT, FRIGIDERE, LĂZI, COMBINE frigorifice, VITRINE, ANVELOPE, garanție. Arad-Calea Radnei nr. 225, telefon -259339; Lipova - 563027, 0744.706.321. (3659)

Vând TELEVIZOARE COLOR, cele mai mici prețuri. Garanție 1 an. Telefon 287404. (3837)

Vând televizor color Philips, 3.000.000 lei, telecomandă, stereo. Telefon 273965. (UTA, 120)

Vând urgent laptop, stare perfectă de funcționare, 400 Eu, Curtici, str. G. Coșbuc nr. 1. Telefon 0766.783.408. (4029)

Vând în Ineu televizor Eurocolor, nou. Telefon 511410. (81, Ineu)

Vând în 2 rate TELEVIZOARE COLOR, MAȘINI de SPĂLAT AUTOMATE. Telefon 251392. (4171)

Vând uscător de păr profesional 1800 W, 2.000.000 lei. Telefon 276074. (4217, 4218)

VÂNZĂRI DIVERSE

Vând familie struți, ouătoare. Telefon 380071; 0722.417.397. (4001)

Vând PLASĂ GARD ZINCATĂ, 26.750 lei/kg; PLASĂ SUDATĂ; CUIE; RABITZ; toată gama de SÂRME, COTURI și BURLANE FUM; ELECTROZI; CAIELE; SCOABE; TABLĂ, etc. Str. Vrabiei, nr. 4. Telefon 289997, 0744.289.997. (3002)

Vând prășitoare pe 4 rânduri, stare bună. Telefon 464693.

Vând teracotă, stare perfectă, preț 3.200.000 lei. Telefon 235336; 0744.958.818. (4175)

Vând geam termopan PVC 210-230; 210-155; 160-230; 160-155; 135-300. Telefon 274339 sau 0742.065.177. (3742)

Vând POMI ALTOIȚI și TRANDAFIRI. Familia OLOIERU, sat CUVIN, nr. 210. Telefon 461064; 0744.174.785. (3470)

Vând LEMNE FOC, NISIP-BALAST, la domiciliu. Telefon 214415. (3596)

Vând en-gros CARTOFI CONSUM. Telefon 214415. (3596)

Vând lucernă baloți. Telefon 0724.651.217. (3722)

Vând gheretă metalică, 4x3 m, fără loc, 1.500 Euro, negociabil. Telefon 0722.640.120. (3845)

Vând semănătoare porumb pe 6 rânduri. Informații Chereluș nr. 416. Telefon 0742.769.361. (3647)

Vând POMI FRUCTIFERI și ORNAMENTALI, trandafiri, sămânță lucernă, din PEPINIERA POMICOLĂ DOROBANȚI. Informații: ing. GLIGOR CAZAN, telefon 535001 sau 0744.519.481. (2545)

Vând HUILĂ, CĂRBUNE FORJĂ, LEMNE FOC. Telefon 0724.502.693; 288924. (3995)

Vând PLAPUME, import Germania, calitate deosebită, 200.000 lei/ bucata. Telefon 0745.802.348. (4085, 86)

Vând ARPAGIC stufat, semințe pentru ARPAGIC, soi STUTDGARD. Telefon 459037; 0744.561.137. (3749)

Vând SPAȚIU, 100 mp, (închiriez - 5 Euro/mp), Saguna 97 și PRESĂ HIDRAULICĂ, producție ZAHĂR CUBIC. Telefon 218763; 0741.015.972. (3679)

Vând FURAJE GRANULATE, import UNGARIA, la prețuri fără concurență. Telefon 253589. (c. 544)

Vând forjă cu dispozitive de sprinjuit arcuri, 4 cazane mari de centrală termică pe lemn sau petrol, mașină de boltari. Telefon 0744.796.542. (3660)

Vând vacă gestantă, localitatea Șofronea nr. 103. Telefon 416295. (3855)

Vând BOLȚARI VIBROPRESAȚI, TERMOIZOLANȚI 300x250x200-11.500 lei/buc; mc-770.000 lei. Telefon 281491; 0722.381.750. (4012)

Vând mașină de scris pentru colecționari, Smith Premier 60. Telefon 258584; 0744.457.168, între orele 14-20. (4115)

Vând două vaci tinere, gestante. Telefon 531786. (4088)

Vând mobilă de bucătărie, 8 piese, stare perfectă. Telefon 252657; 0742.140.457. (4122)

Vând pentru bebe: cărucior gemeni și simplu, rotobil, măsuță, orgă, biciclete, triciclete, țarc și pătuț. Telefon 0745.645.563; 0744.494.417. (4119)

Vând 2.500 kg fân, preț 8.000 lei/kg sau la înțelegere. Telefon 0257-317589. (4143)

Vând doi viței între 200-300 kg; baloți de paie. Telefon 0740.596.331. (4156)

Vând presă balotat pe ață și cositoare rotativă. Telefon 0740.596.331. (4156)

Vând polizor tehnică dentară cu set accesorii 100 buc, 2,3 milioane lei. Telefon 0723.164.013. (4155)

Vând triplok 2 ace, 14.500.000 lei negociabil. Telefon 356119; 0726.639.511. (Ag. Criș, 97)

Vând TRACTOARE INTERNAȚIONAL, COMBINE Claas internațional, axial, cositori, prese balotat, aparate erbicidat, tocători, freze, combinatoare, pluguri. Telefon 0744.505.494. (4210)

Vând mașină de cusut austriacă marca Singer. Informații Neudorf nr. 73. (Ag. Lipova, 59)

Vând strung SNA 560 X2000 două bazine din metal 5.600 litri/bucata. Telefon 415108; 0744.555.327. (Ag. UTA, 137)

Vând aproximativ 20 tone FÂN de calitate foarte bună, în localitatea BOROD, județul BIHOR. Preț negociabil. Relații la telefon 0788.493.446 sau 0788.492.631. (f3928616)

CUMPĂRĂRI TERENURI, IMOBILIARE

Cumpăr terenuri extravilane în Arad și țară. Telefon 0723.252.374; 0257/230869. (3685)

Cumpăr apartament 2-3 camere, central sau Vlaicu. Telefon 338544. (4195)

CUMPĂRĂRI AUTO

Cumpăr Dacia 1310, an 1988-1995, vopsea originală, numere noi, ofer 500-600 Euro. Telefon 0723.045.296. (4012)

Cumpăr Dacia cu numere noi, chiar cu probleme caroserie, ofer 6-20. milioane lei. Telefon 0742.199.780. (4174)

CUMPĂRĂRI DIVERSE

Cumpăr pene și coarne de cerb. Telefon 210480. (3751)

Cumpăr calorifere fontă, 15.000-20.000 lei/element. Telefon 0744.248.269. (3641)

Cumpăr tulpină nuc, ofer 3.500.000-4.000.000 lei/mc. Telefon 0724.673.071. (4182)

LOCURI DE MUNCĂ

RESTAURANT angajează BUCĂTĂREASĂ, indiferent de vârstă. Informații telefon 0722.639.554.

SECURITY angajează PERSONAL PAZĂ INTERVENȚIE. Telefon 228786. (3668)

Pentru un proiect în GERMANIA, căutăm PROGRAMATOR PHP/MySQL/CGI. Informații: info@valentic.net (3815)

GALABET - PARIURI SPORTIVE, str. Meținu nr. 11-13, Arad, angajează: OPERATOARE CALCULATOR, OSPĂTARE, ADMINISTRATOR REȚEA CALCULATOARE. CV-ul str. Meținu nr. 11-13, „LAZIO CLUB", telefon 280607. (4010)

„LA TORRE" angajează AGENT(Ă) COMERCIAL(Ă) experiență domeniu, posesor mașină. Telefon 285366. (4070)

Angajez VÂNZĂTOARE și GESTIONARĂ experiență domeniul confecțiilor, Magazin Comercial ZIRIDAVA. C.V. fax 0269-212125. Informații 0723.636.432. (4076)

SC KIRI FAIR PLAY EXIM SRL angajează CASIERI (fete) pentru CASINO. Telefon 0721.839.021. (4084)

Angajăm CONFECȚIONERE cu experiență pe mașini liniare și triplock. Telefon 256585. (2886)

SC ATLASSIB SRL angajează: AGENT DE TURISM, absolvent promoția 2003 (specializarea turism-servicii constituie avantaj) sau experiența în activitatea de turism, domiciliul ARAD sau împrejurimi, permis conducere, cunoștințe operare calculator. Telefon 0269/224298 sau 0269/ 231012 int. 391 sau 323, între orele 7.30-16 sau la sediul Agenției Atlassib din Arad, strada 6 Vânători nr. 2. (3839)

Angajăm BUCĂTAR, cu experiență KEBAB, salar 6.000.000 lei. Telefon 0721.759.771. (3960)

S.C. ARIS S.A. ARAD, Calea Victoriei 33-35, încadrează în muncă PERSONAL muncitor, femei și bărbați, pentru calificare în meseria de SUDOR-ELECTRIC. Totodată încadrează în muncă SUDORI-ELECTRICI, calificați. Informații suplimentare la Biroul Personal, telefon 256488, int. 113. (3896)

SC GAMBRINUS angajează ȘOFERI PROFESIONIȘTI; AGENȚI COMERCIALI, experimentați. Telefon 286826. (3980)

Angajăm CONFECȚIONERE mașini liniare, triplok, uberdeck, Ceahlău 13. Telefon 284736; 0744.774.502. (3993)

FABRICĂ ÎNCĂLȚĂMINTE angajează CUSĂTOARE și MAISTRU linie cusut fețe încălțăminte. Salarizare bună + bonuri de masă. Telefon 278754 sau 278313. (4034)

SELECTĂM PERSOANE SOCIABILE pentru COLABORARE în timpul liber. Telefon 0744.303.158. (4127)

SC POȘTA ATLASSIB CURIER RAPID SRL angajează: AGENT COLETAR, studii medii (liceu), experiență în activitatea de gestiune, permis de conducere, domiciliul în ARAD, telefon. Relații la telefon 0269/224101 sau 0269/ 231012 int. 355, între orele 7.30-16. (4135)

SC ATLANTIC TRAVELS SRL angajează: AGENT PAZĂ și PROTECȚIE, studii medii (liceu), stagiul militar satisfăcut, experiență în activitatea de pază, pașaport, permis auto, cunoașterea unei limbi străine constituie avantaj, domiciliul în Arad, telefon. Relații la telefon 0269/224101 sau 0269/ 231012 int. 355, între orele 7.30-16. (4135)

AUTOTECHNIC, DEALER FORD, angajează CONSULTANT VÂNZĂRI. CV la sediul firmei, Calea Aurel Vlaicu nr. 121-125. Telefon 348894. (f.3928607)

SOCIETATE COMERCIALĂ angajează GESTIONAR VÂNZĂTOR. Informații telefon 0744.766.904. (4139)

EDITURĂ DE CARTE caută REPREZENTANT TERITORIAL pentru REȚEA ȘCOLARĂ. Condiții de angajare: mașină proprie; persoană juridică (minim P.F.A); timp liber. Se asigură retribuție atractivă, cursuri și seminarii periodice de perfecționare. Telefon 0259-453511; 0722.356.708. Așteptăm CV la numărul de fax 0259-414885. (f.)

GRUP ȘCOLAR INDUSTRIAL „AUREL VLAICU" Arad, organizează în data de 12.03.2004, ora 9, concurs pentru ocuparea postului de CONTABIL pe perioadă determinată. Informații telefon 281437, Birou Contabilitate. (4160)

CAUT FAMILIE fără obligații pentru ÎNTREȚINERE CASĂ în județ. Asigurăm locuință. Telefon 251210, orele 9-14. (4219)

C.P.I. SECURITY angajează AGENȚI PAZĂ (bărbați, femei), pentru obiective din Arad. Telefon 0256 - 487605; 0721.677.081. (4202)

Angajez BĂIAT la Spălătorie auto, cu contract de muncă. Telefon 280110 orele 8-15. (4205)

Angajăm MECANIC motoare Diesel. Salariu atractiv. Telefon 0744.505.494. (4210)

SOCIETATE COMERCIALĂ angajează AGENȚI VÂNZĂRI, posesori permis B, C, salariu - procent din vânzări. Telefon 0744.394.978. (Ag. UTA, 134)

PRESTĂRI SERVICII

SILDOR PROD
vânzări, montaj, reparații: VITRINE, CAMERE FRIGORIFICE și AER CONDIȚIONAT. Telefon service: 0257-349121; sediu: 0257-270622. (c)

Repar MAȘINI DE SPĂLAT AUTOMATE, FRIGIDERE, la domiciliul clientului. Telefon 216517. (p)

Executăm CONFECȚII METALICE hale, șoproane, porți garaj. Telefon 0257 - 253036; 0722.275.563. (2668)

Școala șoferi col. RUSU asigură 30 ORE CONDUCERE. Telefon 283696. (3966)

Școala IRIMIA reduce perioada suspendării permisului auto. Telefon 286602; 0744.183.885. (4109)

Școala „CUSTOM" face înscrieri pentru seria MARTIE. La cele mai mici tarife! Telefon 254196. (3870)

Renovez INTERIOARE și EXTERIOARE. Telefon 0724.794.357; 243507. (UTA, 124)

CONSTRUCȚII CASE, HALE, amenajări, mansarde, PROIECTARE, AUTORIZARE. Telefon 0742.213.239; 0744.438.873. (4145)

PARCHETĂRI, RAȘCHETĂRI (laminat). Materiale client (firmă). Telefon 0744.555.338; 0745.648.047; 235271. (4152)

„MADONA" SRL repară MAȘINI de SPĂLAT AUTOMATE. Vinde mașini la schimb + diferență bani. Telefon 259339; 563045. (4186)

Executăm RENOVĂRI: apartamente, spații comerciale, HIDROIZOLAȚII, ACOPERIȘURI. Telefon 256119; 0723.273.746. (4207)

(Continuare în pagina 14)

(Urmare din pagina 13)

DIVERSE

Pierdut acte pe numele DUCKADAM HELMUT-ROBERT. Găsitorului RECOMPENSĂ. Telefon 0722.613.133. (4157)

SC caută PARTENERI pentru DESFACERE MOBILIER, cu SPAȚIU proprietate sau închiriat, minim 300 mp. Telefon 0744.622.430; 0230/533001. (f. 3928523)

Caut ASOCIAT Piața Mihai Viteazu. Telefon 286286. (4129)

Societate Agricolă „ÎNFRĂȚIREA" TURNU, convoacă ADUNAREA GENERALĂ A ASOCIAȚILOR în data de, 18 martie 2004, ora 9, la sediul societății. Conducerea. (4162)

SC FORTUNA SRL solicită autorizație de mediu în vederea construirii unei hale metalice în Arad, str. Pictor Cornel Minișan nr. 7. Eventualele contestații se depun la Agenția pentru Protecția Mediului Arad, B-dul Dragalina 16. (4192)

OFER ÎMPRUMUT, garanții imobiliare. Telefon 0724.552.238. (4194)

SC TERAPEUTICA SA Chișineu - Criș, solicită oferte pentru reparații și modernizări spital. Relații telefon 0788.500.558. (Ag. Criș, 100)

Consiliul de Administrație al SC CEREXIM SA PÂNCOTA, convoacă Adunarea generală ordinară a Acționarilor, la sediul societății, în data de 16 martie 2004, ora 9. Ordinea de zi: 1. Aprobarea Bilanțului Contabil pe 2003; 2. Diverse. (Ag. Pâncota, 6)

PREZICĂTOARE

Binecunoscuta tămăduitoare
VALENTINA
cu puterile sale inegalabile dezleagă orice tip de farmece în postul sfintei sărbători de Paști. Lucrează cu magie albă. Rezultate garantate. Apelați cu încredere. Telefon 0721.564.457, 0742.670.581, 0257-231258. (4031)

Anonim din Arad, transmit pe această cale mii de mulțumiri tămăduitoarei

AURELIA ARDELEANCA
pentru minunile pe care le face. Mi-a lecuit soțul de beție și gelozie. Sunați, telefon 0257/255414; 0723.924.535. (4102)

Anonim, Arad, sănătate VALERIEI,
m-a lecuit de beție și sunt mulțumit. Sunați, 0257/262935. (4008)

Anonim, sunt o persoană cunoscută în Arad, aduc mii de mulțumiri tămăduitoarei
TAMARA,
m-a lecuit de impotență, mi-a adus prosperitate în afaceri. Sunt foarte mulțumit. Apelați cu încredere în postul Paștelui sunt cele mai puternice descântece. Telefon 368624; 0723.421.156. (4002)

TURISM

Patru locuri libere, mașină mică, pentru SPANIA sau FRANȚA. Informații telefon 0723.999.327 sau 0742.422.733. (4071)

ÎNCHIRIERI

Închiriez CASĂ MARE, pentru birouri, cabinete; SPAȚIU COMERCIAL, cu toate utilitățile, zona Gării. Telefon 0745.796.832. (3905)

Ofer spre închiriere (posibilitate vânzare) SPAȚIU central, 111 mp, pentru firme. Telefon 461336; 0745.201.909. (3806)

Închiriez (ofer) apartament ultracentral, 208 mp, Dragalina nr. 2, ideal sediu firmă, birou avocați, birou notarial, farmacie. Telefon 0744.639.809. (3378)

Ofer spre închiriere apartament 2 camere, central, pentru firme, 200 Euro. Telefon 0726.024.044. (3741)

Caut SPAȚIU pentru închiriat, parter, demisol, pivniță, amenajat sau neamenajat, zonă centrală cu deschidere la front stradal. Telefon 0722.931.495. (4044)

Închiriez (ofer) SPAȚIU CENTRAL, 60 mp. Telefon 254343, 0744.593.995. (4099)

ÎNCHIRIEZ SPAȚIU 330 mp parter + demisol, central, renovat modern, 1.700 Eu + TVA. Telefon 270856, 0766.231.477. (4108)

Caut de închiriat SPAȚIU pentru DESFACERE, minim 300 mp, în oraș, la stradă, cu loc de parcare. Telefon 0744.622.430. (f. 3928523)

Ofer spre închiriere apartament 3 camere, Vlaicu - Fortuna. Telefon 243492; 0745.136.636. (UTA, 127)

Oferim închiriere, în zonă ultracentrală, SPAȚIU pentru BIROURI. Telefon 208810. (4133)

Închiriem SPAȚII COMERCIALE, zona Micălaca. Informații telefon 0744.766.904. (4139)

Ofer spre închiriere apartament, B-dul Iuliu Maniu. Telefon 0722.928.676. (4144)

Ofer în chirie una cameră, cu antreu, intrare separată. Telefon 276228. (4150)

Ofer spre închiriere apartament 2 camere, mobilat, Romanilor. Telefon 210064. (4153)

Ofer spre închiriere apartament 2 camere, central, pentru firme, 220 Euro. Telefon 0726.024.044. (4157)

Dau în chirie apartament mobilat 2 camere, central. Telefon 244709. (4158)

Dau spre închiriere o casă. Informații la telefon 0745.849.560. (4163)

Ofer spre închiriere apartament 2 camere, central, mobilat. Telefon 274024; 0744.546.579. (3855)

Închiriez CABINET STOMATOLOGIC. Informații telefon 0744.658.895. (Ag. UTA, 136)

Ofer chirie apartament 4 camere mobilat, Malul Mureșului, preț 200 EU. Telefon 256353. (4223)

PIERDERI

Pierdut legitimație de călătorie eliberată de CTP Arad pe numele Dănciulescu Catalina. O declar nulă. (4144)

Pierdut concediu medical, pe perioada 12-28.02.2004, pe numele Popa Ionel, seria CNPAS AC 0150823 eliberat de Spital Boli Infecțioase Adulți Arad. Îl declar nul. (4175)

Pierdut legitimație călătorie eliberată de CTP Arad pe numele Sârb Alin. Îl declar nul. (4159)

Pierdut legitimație transport gratuită tramvai, eliberată de CTP Arad pe numele Roitan Nicolița. O declar nulă. (4177)

Pierdut certificat înmatriculare F.02/1565/94, eliberat de Registrul Comerțului Arad pe numele P.F. ALBU ION. Îl declar nul. (4181)

Pierdut carnet de student eliberat de Universitatea Aurel Vlaicu Arad, Facultatea de Inginerie pe numele David Monica Elena. Îl declar nul. (4184)

Pierdut legitimație handicapat locomotor și legitimație călătorie gratuită, eliberate de AHL Arad, pe numele Danok Zoltan. Le dclar nule. (4212)

Pierdut chitanțier fiscal cuprinzând chitanțele cu nr. 1378701 - 1378750 folosite și chitanțele cu nr. 1378712-1378750 nefolosite, chitanțier aparținând Asociației de locatari, str. Clujului, 175 A, bloc 84, sc. B. Le declar nule. (4198)

✝ DECESE ✝

Cu adâncă tristețe anunțăm decesul celui care a fost soț, tată, socru, ginere
ing. CISMARU LEONARD
în vârstă de 55 ani, fost șef R.C.M. CFR Arad. Familia îndoliată.

✝ CONDOLEANȚE ✝

Colectivul de la SC HORTUS T.H.M. este alături de colega lor SPĂTARU ELENA la marea durere pricinuită de pierderea mamei dragi. Sincere condoleanțe!

Sincere condoleanțe și întreaga noastră compasiune familiei POPOVICI, acum când o conduc pe ultimul ei drum pe cea care a fost
prof. MACOVEI HERSILIA.
Dumnezeu s-o odihnească în liniște și pace! Familia MARIANUȚ ALEXANDRU.

Mulțumim pe această cale firmei KUKI și tuturor celor care au fost alături de noi în greaua încercare pricinuită de pierderea ființei dragi, cea care a fost o mamă și bunică deosebită,
HAȚEGAN ELENA.
Dumnezeu să o odihnească în pace! Familia MIHAI ȘARLEA

Mulțumim tuturor celor care au fost alături de noi la marea durere a despărțirii de scumpa noastră mamă și bunică,
prof. ILEANA VAMOȘIU.
Dumnezeu s-o odihnească! Familia îndoliată VAMOȘIU. (4142)

Suntem alături de colegul nostru ec. DAN FLOROIU la durerea suferită de pierderea mamei. Sincere condoleanțe familiei. Colectivul SC LIBRĂRIA CORINA SRL. (4185)

Colectivul de angajați de la CET Arad este alături de familia POPOVICI în momentele grele pricinuite de trecerea la cele veșnice a mamei
prof. MACOVEI HERSILIA.
Sincere condoleanțe și Dumnezeu să o odihnească în pace! (4191)

Sincere condoleanțe familiei GREC la trecerea în neființă a celui care a fost
GREC VASILE.
Din partea Asociației de Proprietari, bloc 17. (4196)

✝ COMEMORĂRI ✝

„Ne-ai fost atât de dragă/ Și ce mult te-am iubit/ Spune mami dragă/ De ce ne-ai părăsit/ Vor trece anii toți în șir/ Și nu te vom uita /Dar mângâierea ta/ În veci ne va lipsi", iubita noastră soție, mamă, soacră și bunică
RODICA BĂTRÎN.
Cu durere în suflete și dor nestins, anunțăm împlinirea unui an de când nu mai ești printre noi. Parastasul de pomenire, se va oficia duminică, 7 martie 2004, ora 12, la Biserica Ortodoxă Grădiște. Te vor plânge și se vor ruga pentru odihna sufletului tău, soțul, copiii, ginerele și nepoțelul tău drag.

„Azi, la a ta aniversare/ Am să-ți pun la cruce-o floare/ Floarea sufletului meu/ Care te plânge mereu/ Plâng la tristul tău mormânt/ Cât voi trăi pe pământ,

POP IOAN (GHIȚĂ).
Dormi în pace suflet blând! A ta soție TEREZIA (RESI), care te plânge mereu.

Azi, 3 martie, se împlinesc 7 ani de la trecerea în neființa a iubitului meu frate
GHIȚĂ BUCȘA.
Dumnezeu să-l odihnească în pace! Sora VALERIA, cu familia. (3803)

Tristă și neuitată va rămâne pentru noi ziua de 3 martie 2003, un an de când moartea fulgerătoare ne-a răpit de lângă noi pe cea mai iubitoare soție, mamă, soacră și bunică,

BACK TEREZIA.
„Vor trece anii toți în șir/ Și vom îmbătrâni/ Dar dragostea ta/ În veci ne va lipsi." Vei rămâne veșnic în inimile noastre. Dumnezeu să te odihnească în pace! Familia îndurerată. (4019)

Se împlinesc 7 ani de când a plecat dintre noi cel care a fost

GHIȚĂ BUCȘA,
care ne-a înconjurat cu dragoste și iubire. Pentru bunătatea ta îl rugăm pe bunul Dumnezeu să-ți dăruiască odihnă în Împărăția Sa. Soția FLORICA, fiul DANIEL, nora CORINA și nepoțica LARISA, în veci nemângâiați. (4107)

S-au scurs 2 ani de lacrimi și durere de când ne-a părăsit
BANCIU MARIA
din MIȘCA. „Ți-am fost atât de dragi/Și ce mult ne-ai iubit/Spune mamă dragă/ De ce ne-ai părăsit/Vor trece anii toți în șir/Și vom îmbătrâni/Dar mângâierea dragă mamă/În veci ne va lipsi". Nu te vom uita niciodată: fiul ADI, mama AURICA și frații. Dumnezeu să o odihnească! (4138)

Iubiții noștri părinți

CAROLINA și ALEXIE CHILAT,
o nouă primăvară își scutură petalele pe tristul vostru mormânt. Acum la 1 an, respectiv 1 an și jumătate de la trecerea voastră în eternitate, vă aducem recunoștința și iubirea noastră veșnică și-l rugăm pe bunul Dumnezeu să vă dea odihna Sa. Fiicele, ginerii și nepoții. (4178)

Se împlinesc 12 ani de la decesul soției mele
BOBLEA IOANA
și 43 ani de la decesul fiicei mele
BOBLEA FELICIA.
Odihnească-se în pace!
Soțul și tatăl. (Ag. UTA, 135)

✝ SERVICII FUNERARE ✝

IN MEMORIAM "KUKI"
SERVICII FUNERARE COMPLETE
Str. M Eminescu Nr.4 în curte
Tel: 211.929 - 0723.343.964
MAGAZIN DESCHIS LA ORICE ORĂ
OFERĂ:
■ SICRIE 10 modele de la 900.000 - 3.400.000
■ SICRIE LUX 6 modele de la 3.600.000-22.500.000
Mânere. Șuruburi, prosoape, lumânări, colaci și colivă
■ LENJERIE 10 modele de la 350.000 - 2.000.000
Apelând la serviciile noastre (spălat, îmbrăcat, formolizat și transport)
BENEFICIAȚI DE 20% REDUCERE LA SICRIU
GRATUIT Transportul sicriului la domiciliu Transport Intern și Internațional
Se poate plăti și după ridicarea ajutorului de înmormântare

RO STYL COMPANY
SERVICII FUNERARE COMPLETE
Magazin deschis și noaptea
ARAD STR. M. EMINESCU 22 peste drum de ARTEX
Tel. 214.422, 0744.690.121
ACCESORII FUNERARE
Pentru că suntem producători de sicrie nu simpli comercianți, PUTEM FACE O REDUCERE REALĂ de 40% LA SICRIU, clienților care fac toate serviciile cu firma.
PLATA ȘI DUPĂ ÎNCASAREA AJUTORULUI DE ÎNMORMÂNTARE.
TRANSPORT intern și internațional.

Angajează

- Confecționere
- Zidari
- Zugravi

Teba Industries
www.tebaindustries.com

Persoanele interesate vor depune CV la sediul societăţii sau prin e-mail: tebaindustries@tebaindustries.com
Analizele la angajare sunt suportate de societate

310106 Arad, Str. Patria nr.14, J02/2108/1994, CUI R 6785611, tel. 004 0257 280343, fax 004 0257 280701, tebaindustries@tebaindustries.com

(c.113/2004)

ÎNCHIRIEM SPATIU COMERCIAL ULTRACENTRAL, COMPLET AMENAJAT situat pe Bd. REVOLUTIEI lângă farmacia Sensiblu. Telefon 0744.507.211

(c.53/2004)

CORAURA

în perioada 1 - 8 martie

doamnele şi domnişoarele

beneficiază

de un Mărţişor de 50 euro

reducere

la achiziţionarea unei maşini de spălat automate

(c.806/2003)

În perioada 1-8 Martie

MODA vine cu o super ofertă!

Cadouri speciale de Mărţişor şi Ziua Femeii

(3926504)

Jachete - 100.000 lei

Fuste, bluze - 50.000 lei

Produse moderne de calitate, la preţuri incredibile

La magazinul MODA din Piaţa Spitalului

Profită de reducerile substanţiale de preţuri.

PODELE LAMINATE

în peste 25 de culori, cu folia izolantă de 3 mm GRATIS...

de la **165.000** lei/mp + TVA

MATROS 2000

OFERTĂ SPECIALĂ

trafic intens 7 mm

196.000 lei/mp + TVA

STOC LIMITAT!

Tel: 0257-349.888, 0744.755.786

Arad, Calea Aurel Vlaicu nr. 28-32

(înainte de stadionul UTA - fosta şcoală de şoferi)

(c.679/2003)

TÂMPLĂRIE PVC cu GEAM TERMOPAN

ACUM ŞI CU PLATA ÎN RATE

CALITATE GERMANĂ GEALAN Fenster-Systeme

ARAD, STR. CAIUS IACOB BL.R
FOSTUL Mag. CĂMINUL (lângă BANC POST)

Telefon: 0257-213.145, 0788.391.769

CEL MAI BUN! CEL MAI IEFTIN!

(c.64/2004)

Delta

LUXUL PE CARE TI-L POŢI PERMITE

Lider national pe piata produselor pentru amenajari interioare, cu cea mai extinsa retea de magazine si o oferta de peste 10.000 de produse.

ANGAJEAZA PENTRU SUCURSALA ARAD

Key Account Representative(Cod

RESPONSABILITATI	CERINTE	SE OFERA
Vanzarea si promovarea produselor si solutiilor Delta catre parteneri(arhitecti, firme de constructii si proiectare)	Studii superioare tehnice sau economice	Oportunitatea construirii carierei intr-o companie de succes
Extinderea retelei de vanzari si a portofoliului de parteneri	Experienta relevanta in vanzari	Cursuri de instruire
Coordonarea relatiei cu firmele partenere	Cunostinte operare PC	Pachet salarial atractiv: telefon mobil,masina
Indeplinirea obiectivelor de vanzari	Permis de conducere categoria B	

(3928526)

Persoanele interesate sunt rugate sa transmita CV+ scrisoare de intentie(specificand codul postului pentru care candideaza)la numarul de fax 0257/273.430 sau 021/331.36.86 sau la e-mail:office@deltadr.ro pana la data de 10.03.04

Doar candidatii selectati vor fi contactati

GARANTATE CONFORM LEGII

VALUTA FORTE

Certificat de depozit in valuta USD sau EURO

Termen: 360 zile

5%

Depozitul **ŞTEFAN CEL MARE**

Termen: 12 luni

19%

DEPOZITUL **VIVAT**

Termen: 6 luni

18%

BANCA COMERCIALĂ **CARPATICA**

Arad, Calea 6 Vânători, nr. 2-4, Tel: 25.61.00

Complex Expo Market Jackson 21.69.83

(c.34/2004)

Firmă de import si distribuţie produse alimentare angajează:

AGENŢI DE VÂNZĂRI

Cerinţe:

- persoană dinamică, serioasă, ordonată
- experienţă în gestiune şi vânzări directe catre clienţi;
- carnet de şofer **categoria B; categoria C** constituie avantaj;
- cunoştinţe de întocmire acte primare;
- disponibilitate la program prelungit şi deplasări în interes de serviciu

Cei interesaţi sunt rugaţi să depună CV la sediul firmei din Arad, str. 9 Mai nr.3 sau prin fax. 0257 - 210 211 până vineri **12 martie 2004**.

(C.A.803/2003)

DistriGaz Nord Târgu Mureş

Anunţ de participare
- Achiziţie publică de lucrări

Cod fiscal R 10976687,
Piaţa Trandafirilor nr. 21, Tg. Mureş
tel. 0265/267.601, fax 0265/267.229

ORGANIZEAZĂ PROCEDURA DE ACHIZIŢIE PUBLICĂ prin procedura cerere de ofertă pentru lucrarea: PROIECTARE

Reorganizare spaţii de producţie, magazii şi vestiare Sucursala Arad, Sector 1 şi 2, localitatea Arad

Data limită pentru depunerea ofertelor: 18.03.2004, ora 11,00.
Data, ora şi locul deschiderii ofertelor: 18.03.2004, ora 12,00, la sediul SC DISTRIGAZ - NORD S.A. TG. MUREŞ, Piaţa Trandafirilor nr. 21, Tg. Mureş.

Condiţii de eligibilitate: conform Fişei de date a achiziţiei.
Criteriul aplicat pentru atribuirea contractului: oferta cea mai avantajoasă din punct de vedere tehnico-economic.

Documentaţia pentru elaborarea şi prezentarea ofertei se poate achiziţiona de la SC DISTRIGAZ - NORD S.A. TG. MUREŞ, sau Sucursala Arad (tel. 0257/212.138; fax: 0257/235.424). Costul unui exemplar: 600.000 lei.

RELAŢII SUPLIMENTARE LA TEL: 0265/267.601, BIROU LICITAŢII CONTRACTĂRI.

Director Sucursală, OVIDIU NILĂ

(3928613)

S.C **AMRO - DC** S.R.L.

Execuţie şi montaj

ferestre din lemn stratificat

lemn tropical - meranti
autohton - brad, frasin, stejar

cu geam termopan

Arad, str. FRĂŢIEI nr. 27-29
Tel./Fax: 0257-259.483, 0723.068.257

(c.42/2004)

PROGES *pentru amenajări interioare*

str. Dorobanţi nr.55
Tel.: 0257/282.021

PARCHET LAMINAT - CLICK

de la **167.000** lei/mp*

LAMBRIURI PVC, TAVANE POLISTIREN, GLAFURI

PROMOŢIA LUNII!!!

FOLIE GRATUITĂ

* fără TVA

(c.10/2004)

S.C. ICIM ARAD

Angajează

- EXCAVATORIST
- BULDOZERIST
- AUTOMACARAGIST
- MECANIC DESERVENT ÎNCĂRCĂTOR FRONTAL PE PNEURI (WOLIŞTI; FADROMIŞTI)
- MECANIC SPECIALIST MOTOARE TERMICE
- MECANIC SPECIALIST INSTALAŢII HIDRAULICE
- ELECTRICIAN AUTO
- MECANIC REPARAŢII AUTO-UTILAJE
- TOPOMETRIST ÎN CONSTRUCŢII
- ELECTRICIENI ÎN CONSTRUCŢII

INFORMAŢII LA telefon 289.650, 289.657, sau la sediul din C.A. Vlaicu nr. 57.

Persoană de contact: Sălăgeanu Mihai - 0722/307.241.

(4127372)

SANPAOLO IMI BANK
Depozit la termen
între 12 și 36 de luni
Cu plata dobânzii lunar
18% p.a. - DOBÂNDĂ ÎN PRIMA LUNĂ
Informații suplimentare
ARAD, B-dul Revoluției nr. 88
TELEFON : 284.888 ; FAX : 285.202

ADEVĂRUL

Cotidian independent Arad

ARIS-SA
Partenerul întreprinzătorilor care se respectă
s.c. ARIS s.a. Arad
Calea Victoriei 33-35
Fax: 250.675
Tel: 256.488 257.337

Anul XVI, nr. 4153 | 16 pagini | JOI, 4 MARTIE 2004 | 6.000 lei
adevarul@arad.ro; adv.pub@arad.ro | http://adevarul.arad.ro
Publicație auditată de BRAT | Tiraj mediu zilnic vândut: 28 134

Surprize, surprize

Doru Sava

Resimțind o ușoară osteneală după cartonașele galbene arătate de Bruxelles și nicidecum înviorat de raportul Departamentului de Stat al SUA, Guvernul a decis să se întărească. Câțiva miniștri în plus, o cancelarie, posibil și o remaniere, două. Astfel întărită echipa de alpiniști a lui Năstase speră să se ridice la înălțimea listei noilor angajamente luate față de UE. Lista este atât de ambițioasă încât l-a uimit și pe Ioan Mircea Pascu: „e un munte foarte mare în fața noastră. Va trebui să-l escaladăm". Și încă în viteză, întrucât premierul a fost sfătuit „să mărească viteza reformelor", pentru a nu risca integrarea la... calende. Deși observațiile de fond ale oficialilor europeni au făcut referire mai mult la criteriile politice pe care România trebuie să le îndeplinească pentru încheierea negocierilor în 2004 conform calendarului și aderarea în 2007, documentul furnizat de executiv vorbește despre toate: eliminarea imixtiunii politicului în justiție, despre reducerea inflației, privatizarea Petrom, Distrigaz și Electrica, teste anticorupție eficiente și rapide, unificarea contribuțiilor la asigurări sociale, descentralizare, depolitizarea prefecților, reforma administrației ș.a.m.d. Și toate au termen de finalizare iunie. Asta deși de unele se vorbește de trei ani iar de altele de chiar 14. Dar parcă niciodată Guvernul îmbătat de succesele externe externe majore repurtate (vize, NATO) n-a primit o lovitură atât de grea ca până acum. De unde precipitarea și eclectismul. Care alt stat angrenat în procesul de negociere la aderare a mai fost amenințat cu suspendarea negocierilor? Ei bine, deși unele dintre țintele propuse par irealizabile ceva mai facilă este restructurarea guvernului. Faptul că puterea își imaginează că un guvern cu gabarit depășit se va deplasa mai repede spre UE demonstrează că nu au fost încă epuizate toate resursele de a crea surprize. Ori consternare ca cea provocată de nominalizarea consilierului prezidențial Ioan Talpeș ca ministru de stat pe probleme de integrare, justiție și apărare.

(Continuare în pagina 6)

Fără politică!

Interviu cu d-l Dorel Popa, primarul municipiului Arad

– Am, aici, în față, mai multe scrisori, din care am ales câteva strict pe probleme de administrație. Deci, vă propunem să discutăm fără nici un fel de politică! Sper că sunteți de acord?

– Evident!

– Iată, atunci, o primă chestiune ridicată într-una din aceste scrisori: ce se întâmplă cu fuziunea CET-Arterm? Se mai face sau nu se mai face?

– Se face, doar că actul propriu-zis presupune o serie de demersuri care, sperăm noi, se vor încheia cel mai târziu în luna iulie, CET-ul - în noua sa structură - urmând să-și intre în atribuțiuni odată cu începerea sezonului rece. Deci, odată cu începerea furnizării căldurii.

– În paranteză fie spus, despre această fuziune se discută de ani și ani de zile fără nici un rezultat, încât este de mirare că acum s-a reușit totuși acest lucru.

– S-a reușit și s-ar fi reușit și mai de mult dacă nu ar fi existat o anumită rezistență bazată pe tot felul de interese...

– Interese ale cui și privind ce?

– Interese legate de locurile din Consiliul de Administrație. Dar, întrucât acele momente au fost depășite, eu cred că nu are rost să le mai discutăm. Cert este că se impunea de mult un asemenea lucru, pentru că nu este normal - dau doar un singur exemplu - să impui populației să plătească penalitățile ARTERM către CET, chit că ea, populația, în majoritatea ei zdrobitoare, și-a plătit și își plătește cu conștiinciozitate datoriile către ARTERM.

De altfel, existența unei singure unități - una care să producă, dar și să distribuie agentul termic - tinde să se generalizeze în toată țara, la ora actuală acest sistem funcționând cu rezultate bune în o serie de orașe precum Timișoara, Brașov sau Iași, așa că eu găsesc că înscrierea Aradului pe această linie este un lucru bun, chiar dacă el s-a făcut cu întârziere.

– Păcat de această întârziere, și mai ales, păcat de penalitățile care s-au plătit aiurea, penalități pe care, de fapt, le-am plătit noi! Dar așa se întâmplă când politicienii își bagă codița peste tot, fie-ne iertată expresia. Altă întrebare: când se va termina acțiunea de pavare a centrului Aradului?

– În luna următoare, aprilie.

Mircea Dorgoșan

(Continuare în pagina 5)

Răsturnare spectaculoasă de situație la F.C. UTA?!

Chișbora a demisionat după revolta creditorilor

Locic dezvăluie amănunte picante ale afacerii, în ***pagina a 9-a.***

Școala din Zădăreni va găzdui viitoarea Primărie

Foto: Viorel Musca

Cetățenii s-au lăsat convinși de edili

Deși părerile erau împărțite, la întâlnirea cu autoritățile nu au existat obiecții

Subprefectul Florin Remețan și Gheorghe Falcă, vicepreședintele Consiliului Județean Arad au participat la o adunare cetățenească în localitatea Zădăreni, care va primi, în curând titlul de comună. Procesul de trecere de la sat la comună, structură care necesită o administrație proprie, nu este tocmai ușor, fapt demonstrat și de discuțiile iscate deja în comunitate pe această temă. În momentul în care legea va consfinți regimul localității, autoritățile trebuie să fie pregătite pentru a pune pe picioare noua unitate administrativ-teritorială.

Sorina Ambruș

(Continuare în pagina 5)

GEMO IMPEX
www.gemo.ro
Climatizare
Frigorifice
310092 Arad,
Str. M.Kogălniceanu 31
tel/fax: 0257 214 252
gemo@rdslink.ro
(c.133/2004)
VIITORUL NE APARTINE

Se poate face și agricultură performantă

MODELUL DIMITRIE MUSCĂ

Lansat în presă pe la mijlocul anilor '70, inginerul Dimitrie Muscă a avut o relație specială cu ziarul nostru. Susținut fără rezerve în calitatea sa de specialist și administrator în agricultură, **decizii în urma și pe baza unor sfaturi venite de la alții"** - ne spunea el, cu convingerea omului care își cunoaște puterea, dar și limitele.

Cunoscut în toată țara

Foto: Viorel Musca

directorul general al Combinatului Agroindustrial Curtici a avut reușite deosebite în profesia de bază, dar mai puține atunci când și-a încercat norocul în zona atât de specială a... pre-sei.

„Întotdeauna am câștigat atunci când am mers pe mâna mea în afaceri, dar am pierdut de fiecare dată când am luat pentru performanțele sale agricole, inginerul și doctorul Dimitrie Muscă este prețuit de însuși președintele României, Ion Iliescu - un adept convins al marilor exploatații agricole, capabile să susțină investiții tehnologice performante și să obțină producții înalte la un preț de cost scăzut.

Ștefan Tabuia

(Continuare în pagina 7)

Old gallery SHOPPING CENTER
SPATII COMERCIALE DE INCHIRIAT
ARAD, STR. CICIO POP NR. 19 TEL: 0721269705
Old gallery SHOPPING CENTER

Meditația zilei

Încearcă să le spui oamenilor adevărul și nu te va crede nimeni; spune-le, în schimb, o minciună și toți te vor crede.

(Bismark)

Calendar

Astăzi, Soarele răsare la ora 6 și 49 de minute și apune la ora 18 și 6 minute. Au trecut 63 de zile din acest an. Au mai rămas 303 zile până în 2005.

Praznicul zilei: Biserica ortodoxă: Cuv. Gherasim de la Iordan; Sf. Mc. Pavel și Iuliana, sora lui; **Biserica greco-catolică**: Gherasim; Pavel și Iuliana; **Biserica romano-catolică**: Cazimir.

A venit barza!

La Arad:
Bohok Alexandra Denisa.

Comenzi taxi

- ALFA PLUS 949; 349.349
- DELMAR 229220
- TAXI ALFA 22.88.88; 25.25.26; 0723-200.301; 0745-50.60.70
- TAXI ARAD 244.244; 274.444; 0722-755.440
- DIESEL STAR 212.222; 0722-361.011; 0745-645.645
- EUROPA 275.555; 0723-677.555; 0744-828.163
- FAVORIT 280.000; 281.111; 0740-083.333; 0742-409.992
- VALI DIESEL 280.705; 280.100
- MIRCO MILI 230.530; 230.730; 0740-152.828; 0723-062.366

Meteo

Vremea va continua să se răcească. Cerul va fi variabil. Vântul va sufla slab la moderat din nord cu intensificări locale. În cursul dimineților pe alocuri se va semnala ceață asociată cu depunere de chiciură.

Temp. max.: -3 la +2°C
Temp. min.: -9 la -4°C

„Adevărul" vă ascultă

La telefonul dimineții, 280944, între orele 9,00-12,00

„Mă inundă Mureșelul..."

Constantin Coviț din Arad, strada Biruinței, reclamă: **„De fiecare dată când cresc apele, toată mizeria din Mureșel ajunge la mine în grădină. Mureșelul nu a mai fost curățat de câțiva ani. Când o să vină primăvara, toate gunoaiele vor ajunge din nou în pivnița casei mele, cum s-a mai întâmplat și altă dată. Aș dori ca cei abilitați să ia măsuri..."**

Străzile mărginașe - scăldate în mocirlă

Silvia Man din cartierul Bujac ne-a contactat la redacție pentru a-și exprima nemulțumirea vizavi de asfaltarea străzilor de la periferie: **„Și în cartierul în care locuiesc eu și în multe altele există străzi neasfaltate. Acum, cu precipitațiile astea, se scaldă în mocirlă. Oare noi nu plătim impozite la fel ca toată lumea? Nu înțeleg un lucru: de ce a trebuit să se pună pavele în centrul municipiului? Eu cred că asta nu era o prioritate. Mai bine cu acești bani care s-au investit în aceste lucrări să se fi asfaltat străzile mărginașe. Așa poate ar fi câștigat mai multe voturi !"...**

Demisia!

M . Marcu din Arad reclamă: **„Cei care se ocupă cu Legea 10, în ceea ce privește casele naționalizate, ar trebui să-și dea demisia în bloc, așa cum au făcut cei de la București, pentru că nu sunt în stare să rezolve nimic. Atât doresc să le spun !..."**

Redactor de serviciu, N. Bodran

La telefonul după-amiezii, 280944, între orele 15,00 - 18,00

Nu, demolării! Domnul Aurel Bătrân din Arad, fost jucător al echipei CFR în anii ' 50 dorește să-și exprime nemulțumirea față de posibila transformare în Supermarket a stadionului unde dânsul a jucat o perioadă de timp. Domnia sa chiar le oferă o alternativă edililor: **„Eu zic să nu se grăbească să radă de pe fața pământului o <<emblemă>> a orașului, pentru că există o gramadă de alte locații în Arad unde pot fi construite marketuri. Eu le-aș propune fosta zonă a serelor din Grădiște, dacă tot doresc să facă un lucru bun".**

Redactor de serviciu, C. M.

ACTUALITATEA CULTURALĂ

TEATRE

Teatrul de Stat Arad prezintă azi, 4 martie, ora 18, piesa **„Minunea Sfântului Valantios"**, regia artistică Ion Văran, scenografia Oana Văran Goia.

CINEMATOGRAFE

DACIA (tel. 255.576): Lipit de tine (SUA) 11; 13,30; 16; 18,30; 21

MUREȘUL (tel. 280.532): Alex și Emma (SUA) 10; 12; 14; 16; 18

ARTA (tel. 280.526): Lara Croft: Tomb Raider 2 - Leagănul vieții (SUA) 15; 17,30; 20

SALA MICĂ: Cursa secolului (SUA) 15,30; 18,30

CONCERT SIMFONIC

Filarmonica de Stat Arad vă invită azi, 4 martie 2004, ora 19,00, în Sala Palatului Cultural, la un concert simfonic.

Dirijor: Ilarion Ionescu Galați. Solistă: Pelin Halkaci - Turcia

În program: Johann Sebastian Bach - Ciaccona, Felix Mendelssohn Bartholdy - Concertul pentru vioară și orchestră în mi minor op. 64; Modest Musorgski - Tablouri dintr-o expoziție.

Rețeta zilei

Salată de varză acră cu mere și morcovi

Se clătește în apă rece o varză murată potrivit de mare, după care se taie fideluță. Se spală și se curăță un morcov mai mare și se dă prin răzătoarea mică. Două mere golden se trec prin răzătoarea cu ochiuri mari. Se adaugă ulei, sare, piper și se amestecă bine. Rezultatul? O salată delicioasă, care poate fi consumată ca atare, dar și ca garnitură lângă mâncarea de cartofi sau iahnie de fasole.

CUR$UL VALUTAR

VALORI ÎNREGISTRATE IERI, 3 MARTIE 2004

Denumirea valutei	BNR	BCR		BRD		Banca Transilvania		Banca Românească		Banca Romexterra		Alpha Bank	
		C	V	C	V	C	V	C	V	C	V	C	V
Euro	39793	39500	40000	39410	39910	39500	40000	39500	40000	39450	40150	39450	39900
Dolar S.U.A.	32780	31700	32200	32180	32730	31700	32300	31950	32822	32000	32800	32000	32800
Forint	155	146	162	148	158	150	156	-	-	148	158	-	-

ADEVĂRUL
Cotidian independent Arad

Editor: S.C. ADEVĂRUL Arad S.R.L.
COD FISCAL R 1681938 ● COD SICOMEX 19.604 ● CERTIFICAT J 02/1886 / 31X 1991 ● COD SIRUES 020956601 ● ISSN 1220 - 7489

Redacția și administrația: 310130 Arad, Bd. Revoluției nr. 81. Telefoane: SECRETARIAT - 281802, fax 280655, 280625; ADMINISTRAȚIE - CONTABILITATE - 281797; MICA PUBLICITATE - 210775; MAREA PUBLICITATE - 280904; CLUBUL PRESEI - 280989.

Consiliul de administrație: președinte - MIRCEA DORGOȘAN, telefon 281802, 280625; vicepreședinte - MIRCEA CONTRAȘ, telefon 280854; membri: LIZICA MIHUȚ, telefon 280070, ȘTEFAN TABUIA, telefon 280854, MIRCEA ȚÎȘCĂ, telefon 280904.

Colegiul de redacție: ȘTEFAN TABUIA (redactor-șef), telefon 280854; MARCEL CANCIU (șef secție foto), telefon 281701; ALEXANDRU CHEBELEU (șef secție sport), telefon 281701; GABRIELA GROZA (secretar general de redacție), telefon 280854; VASILE FILIP (șef secție cultură-învățământ-tineret), telefon 280003; IOAN IERCAN (șef secție politică), telefon 280943; TRISTAN MIHUȚA (șef secție probleme sociale - investigații), telefon 281855; DORU SAVA (șef secție economic), telefon 281738; NICOLAE OPREAN (șef secție actualități), telefon 280003; MIRCEA ȚÎȘCĂ (șef secție publicitate și difuzarea presei), telefon 280904; MIRCEA CONTRAȘ (vicepreședinte al consiliului de administrație), telefon 280854; MIRCEA DORGOȘAN (președinte al Consiliului de administrație), telefon 281802, 280625.

Tiparul executat la S.C. MEDIAGRAF S.A. ARAD, str. Feleacului F.N., telefon 250902, fax 250920

Adresa Internet http://adevarul.arad.ro

Horoscop

Joi, 4 martie 2004

Berbec (21.03-20.04). În această zi, negocierile purtate înseamnă șanse pe care le veți exploata cu argumente hotărâtoare. Nu neglijați nici urgențele de sănătate!

Taur (21.04-20.05). O serie de întâmplări vor ridica semne de întrebare la care, într-un târziu, veți primi răspuns.

Gemenii (21.05-20.06). Totul este posibil. Reflectați insistent asupra acestui proverb.

Rac (21.06.-22.07). Rămâneți realiști și contați pe recompense la sfârșitul săptămânii.

Leu (23.07-22.08). Prin puterea exemplului demonstrați lucruri formidabile! Evitați excesele și contați pe intuiție.

Fecioara (23.08-22.09). Sunteți adepții soluțiilor practice. Șansele profesionale și financiare sunt pe aproape - fiți pe fază!

Balanța (23.09-22.10). Odihniți-vă mai mult și ieșiți la aer curat!

Scorpion (23.10-21.11). Încep să apară recompensele materiale dar și morale. Puterea de concentrare este maximă. Profitați!

Săgetător (22.11-21.12). Cele mai mari bucurii vi le oferă profesia dvs., apoi recuperarea unor sume de bani.

Capricorn (22.12-19.01). Multe ambiții, multe peripeții. Evitați să faceți datorii!

Vărsător (20.01-20.02). Manifestați toleranță față de persoanele foarte pretențioase din anturaj. Este greu, dar nu imposibil.

Peștii (21.02-20.03). Se conturează niște realizări destul de importante. Nu vă asumați riscuri inutile.

UTILITARE

PIEȚE, TÂRGURI

Astăzi, este zi de piață agroalimentară la Curtici, Sebiș, Bata, Cermei, Zădăreni, Ghioroc, Săvârșin, Secusigiu, Sântana, Târnova, Zăbrani, Zerind. Tot astăzi au loc târguri săptămânale la Curtici, Sebiș, Cermei, Săvârșin, Secusigiu, Zerind.

Mâine, vineri, se desfășoară târguri săptămânale la Ineu, Șepreuș, Șimand.

PRIMĂRIA MUNICIPIULUI

Program de relații cu publicul (camera 5) luni-miercuri-vineri între orele 8-12; marți-joi între orele 8-12; 15-17 - tel. 284.744, tel. centrală 281.850.

FARMACII DE SERVICIU

● Farmacia **REMEDIUM** Arad, B-dul Revoluției nr. 52-54. Program luni-vineri: 7,30-20,00; sâmbătă 8,00-14,00. Telefon 233.195. Eliberează medicamente compensate și gratuite.

● Farmacia **„ALEXANDRA"**, str. Tribunul Dobra, nr. 24 (stația tramvai Boul Roșu), tel. 282.062. Program luni-vineri: 7-22; sâmbăta: 8-18; duminica: 9-15. Eliberează medicamente compensate și gratuite

● Farmacia **„OMNIAFARM"**, Calea Aurel Vlaicu, Bl. Z28, cu program zilnic de la orele 8,00-22,00. Telefon 271.724. Eliberează rețete gratuite și compensate.

● Farmacia **MELISSA** - medicamente adoptate și homeopate. Onorăm și rețete gratuite și compensate. Tel. 219.588, Micălaca, str. Abrud nr. 80, bl. 219. Orar: luni-vineri 8-20, sâmbăta 9-16.

● Farmacia **JASMINE-PHARM**, P-ța Catedralei nr. 7A. Orar: 8-18, sâmbăta 8-14, duminica 9-13. Rețete compensate și gratuite, medicamente homeopate, alopate, fitoterapeutice și produse de uz stomatologic. Tel. 214.788.

URGENȚE STOMATOLOGICE

Cabinetul de pe str. Crișan (în spate la Gionelli) are program non-stop. Telefon: 253794.

UROLOGIE

Cabinet urologie (în clădirea Policlinicii Municipale). Program zilnic, inclusiv sâmbăta, între orele 9-12, telefon 213036.

DISPENSAR VETERINAR

Dispensarul veterinar din Aradul Nou efectuează zilnic, orele 8-16 (sâmbăta 8-12 și duminica) examen trichineloscopic, vaccinări antirabice și sterilizări câini-pisici, însămânțări artificiale. Telefon 287.298

Dispensarul veterinar din Curtici: examen trichineloscopic, vaccinări, tratamente, consultații, la toate speciile de animale. Telefon 464.145

ÎNTRERUPERI CURENT

Joi, 4 martie, orele 9-14: S. C. AMARAD, SC OPTIUM - Casa A. Vlaicu; Bd. Revoluției nr. 44-72; Blanduziei, Olimpiadei, Rusu Șirianu; **9-11**: cartier nou str. Rândunicii, Vogel Noot-Calea Zimandului, S. C. Nagy-Centura, incinta sere toți consumatorii - Calea Zimandului; **9-13**: S. C. Nagy-Centura, Drumuri Municipale

Vineri, 5 martie: orele 9-14: S. C. SABINA CO - Peneș Curcanul, Bd. Revoluției nr. 49-63, Vf. cu Dor, Ceahlăul; **12-13:** Grup Social Petrol - str. Armoniei, Bagdazar, Ogorului (p), Viilor, Petuniei, Pinului, Coltișor, Merișor, Molidului (p), S. C. Rusco SRL, Ady Endre, Iosif Lengyel, Constituției (p); **9-13:** Insula III Mureș, Restaurantul Zori de zi - Pădurea Ceala.

CITIRE APOMETRE

Joi, 4 martie: Calea Timișoarei, Memorandului, Spartacus, V. Pârvan, I. Minea, N. Densușeanu, Corabiei, V. Bogrea, Vântului, Pașcani, Păcăteanu, Flacăra, N. Lenau, Cobzei, Renașterii, Marginei, Lipovei, Păstorului, Zefir, Argeș, Ardealului, Iancu Jianu, Milcov, 6 Vânători, Ovidiu, Bumbacului, C. Porumbescu, Țepeș Vodă, Paltinului, Fragilor, Luchian, Brezoianu, Stupilor, Tribunul Corchiș, Măgurele, Anton Pann, Grădinarilor, G-ral Doda, Codrului, C. Brâncoveanu, V. Conta, Bucegi.

ADMINISTRAȚIA FINANȚELOR PUBLICE

Administrația Finanțelor Publice a municipiului Arad: Asistență contribuabili (impozitul pe venitul global) - telefon 280633, 280733, int. 198 (persoane fizice) și 125 (persoane juridice) între orele 8,00-12,00. Informații suplimentare la www.finantearad.ro

TELEFOANE DE URGENȚĂ

POMPIERI 981; 251.212

AMBULANȚĂ ARAD - 961 sau 251.313

POLIȚIE: 955

Numărul de centrală telefonică al I. J. P. (Inspectoratul Județean de Poliție) Arad: 207.100.

S. C. DISTRIGAZ-NORD S. A. TÂRGU MUREȘ

Sucursala de Distribuție a Gazelor Naturale Arad, Dispeceratul permanent - telefon 218.928; 256.928

DERANJAMENTE CURENT ELECTRIC 235.991

S. C. SALUBRITATE S. A. ARAD

Dispecerat între orele 7,00 - 19,00, tel.: 280.873

PROTECȚIA CONSUMATORULUI

B-dul Revoluției, nr. 50. Telefon: 257049

DIRECȚIA DE SĂNĂTATE PUBLICĂ - serviciul de permanență: 254.438

GARDA FINANCIARĂ

B-dul Revoluției nr. 79, telefon: 280971

INSPECTORATUL TERITORIAL DE MUNCĂ ARAD

Str. Episcopiei nr. 11-13, tel.: 211762, 211862, 257251

AGENȚIA JUDEȚEANĂ PENTRU OCUPAREA FORȚEI DE MUNCĂ

Str. Gheorghe Lazăr nr. 20, tel: 281998, 211791

POLIȚIA DE FRONTIERĂ: tel.: 959

Topul salariilor la Regiile din subordinea CLM Arad

În bugetele de venituri și cheltuieli pentru anul în curs ale agenților economici din subordinea CLM Arad, există un aliniat în care este trecut **câștigul mediu lunar pe salariat**. Pe primul loc în acest top al câștigului mediu lunar pe salariat se situează CET Arad, cu suma de 16,3 milioane de lei. La distanță destul de mare este TOP S. A., cu 9,8 milioane de lei și Salubritate S. A., cu 9,1 milioane de lei. Urmează ARTERM și Gospodăria Comunală, cu 6 milioane de lei fiecare, Recons cu 4,8 milioane de lei și „Drumurile Municipale" cu 4,7 milioane de lei. Compania de Transport Public Arad se află pe ultimul loc din punctul de vedere al câștigului mediu lunar pe salariat, cu suma de 4,6 milioane de lei.

Firește că marea majoritate a rândașilor de la firmele mai susmenționate iau mai puțini bani în mână decât ceea ce se arată la rubrica de câștig mediu lunar pe salariat. Asta nu înseamnă că cifrele prezentate de CLM Arad nu sunt reale. Dimpotrivă! Numai că ele au rezultat după ce s-au adunat salarile „grase" ale directorilor, adjuncților și personalului TESA cu lefurile muncitorilor și s-a împărțit la numărul total de angajați... Ca o știre de consolare pentru „cei mulți", în 2004, la toate societățile din subordinea CLM sunt prevăzute creșteri salariale de câteva procente.

N. Oprean

Ieri s-a deschis JOY'S, prima cafenea literară arădeană

Oamenii de cultură ai Aradului s-au strâns ieri seara la prima **cafenea literară** deschisă în oraș: **JOY'S**, din Piața Avram Iancu. Localul, amenajat în fostul spațiu al unei coafuri, se distinge printr-un design rafinat, armonios, numai bun pentru a găzdui fapte culturale. Deja de la deschidere, pe pereții cafenelei erau expuse picturi semnate de Sorin Neamțu și Ciprian Bodea, sub titlul „Picătura de pictură", o orchestră de jazz a făcut atmosferă, cărțile de pe masă te îmbiau la lectură, iar biblioteca Librăriei „K & Cum" stârnea interesul pentru carte. Și dacă în cafenelele obișnuite pe mese se poate citi doar lista de prețuri, la JOY'S veți avea în față (și) un meniu de cărți!

Povestea acestui loc, așa cum e el acum, a început cu șase luni în urmă, când **Marius Lazurca**, directorul Centrului Cultural Județean, a avut inițiativa de a integra acest spațiu, deținut de Consiliul Local Municipal și de Consiliul Județean, în circuitul cultural al orașului. **„În toate orașele mari există cafenele literare, iar Aradul merita un asemenea loc"**, a spus Marius Lazurca. JOY'S este o cafenea destinată evenimentelor culturale - teatru, muzică, literatură, artă plastică, proiecții de filme; vor fi invitate personalități ale vieții culturale. Ca un prim eveniment, astăzi de la orele 18, la JOY'S va avea loc o întâlnire cu Joshua Muravchik, de la American Enterprise Institute.

Și, după rumoarea (pozitivă) creată în jurul cafenelei literare arădene, nu ne putem aștepta în continuare decât la evenimente semnificative la JOY'S.

C. L.

Fântâni inundate la Pescari

Datorită abundentelor precipitații căzute în ultimul timp, la sesizarea cetățenilor, Sanepidul a confirmat inundarea fântânilor din satul Pescari, lângă Gurahonț. Situația a fost reglementată încă de ieri, de la orele prânzului, prin intervenția echipajului de pompieri din zonă, care au forat fântânile ce au fost afectate de apele pluviale. **C. M.**

Piața produselor agricole ecologice, în dezbatere la Arad

Filiala Arad a Federației Naționale de Agricultură Ecologică (FNAE) în colaborare cu Centrul Județean de Consultanță Agricolă Arad, organizează vineri, 5 martie orele 10,00 la sala nr. 33 a Consiliului Județean Arad o consfătuire privind prezentarea pieței produselor agricole ecologice și tendințele acesteia la nivelul României și UE.

Vor participa la această manifestare membri delegației arădene care au fost prezenți la Târgul Internațional de produse ecologice BIOFACH-2004 de la Nüremberg. Aceștia vor expune pe larg pentru fiecare sector agricol: cultura mare, creșterea animalelor, legumicultura, viticultura, pomicultura, apicultura, etc. pulsul pieței europene și posibilitățile concrete pentru ca produsele românești să fie competitive pentru export.

La această consfătuire vor participa și reprezentanți ai filialelor FNAE din Alba, Bihor, Cluj și Tg. Mureș alături de membri filialei Arad, dar consfătuirea este deschisă tuturor producătorilor agricoli, persoane fizice și agenți economici, interesați de acest tip de agricultură.

La conferință va participă și secretarul general al FNAE conf. dr. ing. Avram Fitiu.

Cronica măruntă

● Băile Termale din Gai, „Bidi" cum le știu arădenii, au fost închise pentru o săptămână, deoarece Casa de Ajutor Reciproc a Pensionarilor, care administrează Băile Termale, a început acolo reparațiile interioare. În 9-10 martie a.c., pensionarii care frecventează „Bidi" își pot relua tabietul...

● La punctul de lucru al S.C. ALPINHAUS S.R.L., din Păncota, inspectorii de muncă au identificat un număr de 34 de persoane care nu aveau întocmite contracte individuale de muncă. Pentru primirea la muncă a unei persoane fără a-i întocmi contract individual de muncă, cuantumul amenzii este de la 20.000.000 lei la 50.000.000 lei. Numărul mare de persoane identificate fără forme legale a determinat inspectorii de muncă să aplice maximul amenzii, de 50 de milioane de lei.

● La S.C. SARAY IMPEX S.R.L., din Chișineu-Criș, cu ocazia controlul efectuat, inspectorii de muncă au depistat șase persoane pentru care nu s-au întocmit contracte individuale de muncă. În plus, angajatorul nu a afișat, la loc vizibil, Ordonanța de Urgență 96/2003 privind protecția maternității la locurile de muncă. Agentul economic a fost amendat cu 20 de milioane de lei, plus avertisment.

● **Adelina Graziela Kiss,** de 31 de ani, din Zalău, județul Sălaj și **Claudiu Sorin Sadai**, de 22 de ani, din Lipova, au fost introduși în arestul Poliției, având de executat câte trei ani de închisoare, pentru săvârșirea aceleiași infracțiuni: furt. În trei ani, cu siguranță că se vor corija.

● Au rămas fără permise de conducere, fiindcă au urcat la volan sub influența băuturilor alcoolice, **Teodor Igreț**, de 54 de ani, din Sintea Mare, **Ioan Cristurean**, de 27 de ani, din Lipova, respectiv **Ferencz Mihalceac**, de 49 de ani, din Nădlac. Situația va dura trei luni. După care... atenție sporită!

● Mihai Plesca, de 68 de ani, din Arad, este cercetat de polițiști în stare de libertate, fiindcă a condus un autovehicul neînmatriculat, cu număr fals și cu o îmbibație alcoolică în sânge peste limita legală. Cât se poate de grav!

● În aceeași manieră este „tratat" de polițiști și **Vasile Marenciuc,** de 23 de ani, din Arad, care a condus un autoturism fără a poseda permis de conducere. Cât despre **Eduard Holczinger**, de 21 de ani, se poate spune că avea permis de conducere, dar era necorespunzător. Fapt pentru care dă, și el, cu subsemnatul.

● Un bătrân de 77 de ani din Arad a fost transportat ieri de către medicii Serviciului de Ambulanță la Spitalul Județean. Bărbatul a suferit un accident în propria casă. S-a urcat pe o scară, s-a dezechilibrat și a căzut. Astfel a ajuns să fie internat la Spitalul Județean cu coastele rupte.

● Ieri, A.M. de 16 ani din Vladimirescu a ajuns la Unitatea de Primire Urgențe Ortopedie cu fractură deschisă de gambă. În timp ce se afla la Combinatul Chimic din Vladimirescu, i-a căzut o bucată de fier pe picior. A fost transportat de medicii de la Ambulanță, iar acum se află internat la Spitalul Județean.

Cadrele didactice de la Aurel Vlaicu au salarii mai mari

Salariile profesorilor universitari, care își desfășoară activitatea în cadrul Universității arădene „Aurel Vlaicu", au crescut, cu începere de la data de 1 ianuarie 2004, cu 58 la sută. Prof. univ. dr. **Lizica Mihuț**, rectorul Universității „Aurel Vlaicu", ne-a declarat: **„Din păcate, finanțarea de bază a permis doar această mărire salarială, cu 58 la sută, însă atunci când vom avea bani mai mulți, ne vom gândi chiar la o mărire de sută la sută. Avem cadre care merită, cu prisosință, fiecare leu pe care îl câștigă, iar rezultatele pe care le obțin studenții pregătiți de dumnealor vorbesc de la sine despre acest lucru".**

E. Pantea

Accident mortal la Chișineu-Criș

În seara zilei de 2 martie a.c., la ora 20,15, pe raza orașului Chișineu-Criș a avut loc un accident de circulație deosebit de grav. **Enzo Stefani,** de 60 de ani, cetățean italian, în timp ce conducea un autoturism marca Opel, l-a surprins și accidentat foarte grav pe S.D., din localitate. Victima a fost transportată, de urgență, la Spitalul din Chișineu-Criș, unde a decedat. Cercetările polițiștilor au condus la concluzia că S.D. s-a angajat în traversarea străzii prin loc nepermis și fără să se asigure.

E. P.

Scrisoare de presă

O investiție pentru viitorul Aradului

SC Terra Invest SRL își anunță pe această cale intenția de a demara o investiție de mare amploare, a cărei valoare se ridică la peste șase milioane de euro, în orașul Arad, pe actualul amplasament al arenei sportive de pe strada Banu Mărăcine. Demersul se alătură unor investiții similare în alte orașe importante din România, unde societatea Terra Invest dezvoltă programe asemănătoare - construirea unor supermarket-uri cu produse alimentare și nealimentare și o zonă de tip mall de magazine cu specific divers.

Conștientă de valoarea sentimentală a terenului respectiv, Terra Invest dorește continuarea tradiției și, în consecință, construirea și a unui stadion ultramodern, cu 3000 de locuri, care să înlocuiască actuala bază, depășită din punct de vedere fizic și moral.

Alături viitorului stadion, se propune construirea unui supermarket care să deservească mai multe mii de cetățeni ai Aradului. Investiția ar asigura peste o sută de locuri de muncă în Arad și ar duce la o creștere a atractivității zonei, oferind posibilitatea cetățenilor de a-și face cumpărăturile într-un mod civilizat, european.

Ne exprimăm încrederea că demersul nostru transparent va fi primit cu bucurie de opinia publică și de autoritățile publice din Arad, precum și de reprezentanții celor care au în administrare terenul.

SC TERRA INVEST SRL

(3928615)

Zăbrani

Primarul Siminaică - debarcat de la conducerea Comisiei de fond funciar

Subprefectul **Florin Remețan** a fost prezent, ieri dimineață, la Zăbrani pentru a analiza activitatea deloc pozitivă a Comisiei de fond funciar din comună. Pentru că problemele s-au ținut lanț în ultima perioadă, iar titlurile de proprietate sunt eliberate doar în proporție de 72%, Zăbraniul clasându-se pe ultimul loc la nivel de județ, primarul **Alexandru Siminaică** a fost debarcat din funcția de președinte al Comisiei de Fond Funciar.

„Numeroasele sale acțiuni neprincipiale au dus la blocarea aplicării în bune condiții a legii fondului funciar. Or, situația nu mai poate continua în acest fel. Prin urmare, măsura destituirii sale din postura de președinte al comisiei de fond funciar esta mai mult decât întemeiată", ne-a declarat subprefectul **Florin Remețan.**

Din datele pe care le deținem blocarea procesului de punere în posesie a constat în refuzul primarului de a colabora cu Agenția Domeniului Statului București, dar mai ales eliberarea de titluri de proprietate pe suprafețe nepreluate de la agenție, prin protocoalele de rigoare.

Prin ordinul Prefecturii, în funcția de președinte al structurii mai sus amintite a fost numit viceprimarul **Ioan Recheștean.** Acesta a fixat și un termen, ce expiră vineri la orele 16,00, timp în care primarul este obligat să pună la dipoziția comisiei toate documentele de fond funciar.

Sorina Ambruș

La Școala generală nr. 4 „Ioan Slavici"

Înscrieri pentru clasa I

La Școala generală nr. 4 „Ioan Slavici" Arad - ne informează prof. Ioan Mureșan, directorul instituției - înscrierea copiilor în clasa I, pentru anul 2004-2005, se va face în perioada 8.03.-2.04.2004. Pentru înscriere sunt nercesare următoarele: * copie xerox certificat de naștere; * dovada de vaccinare (de la medicul de familie).

Programul de înscriere: zilnic între orele 9-12.

Rugăciune ecumenică

La Biserica Ortodoxă din Parohia Arad - Bujac (Str. Suceava nr. 3) va avea loc - vineri, 5 martie, ora 17 - marcarea „Zilei mondiale de rugăciune a femeilor" cu participare ecumenică (vor fi reprezentate bisericile istorice din județul Arad).

Infracțiuni în vamă!

Flori confiscate...

Având în vedere cererea de flori din această perioadă, inspectorii vamali din cadrul DRV Arad, au efectuat un control post vămuire la un import de flori făcut de o firmă din Arad. Astfel, în urma controlului, inspectorii au descoperit aproape 3000 de fire de flori de diferite sortimente (trandafiri, gerbera, orhidee, anturium, cale și garoafe).

Bunurile descoperite au fost reținute în vederea confiscării de către autoritatea vamală, firma fiind sancționată contravențional cu 25 milioane lei, conform prevederilor vamale în vigoare.

S.G.

Amendat pentru că a refuzat să angajeze o gravidă

Patronul societății comerciale Nikao Prod S.R.L. din Arad a fost „ars" la buzunare de către Inspectoratul Teritorial de Muncă (I.T.M) Arad, pentru că a refuzat angajarea unei femei pe motiv de graviditate. **„Prevederile legale în vigoare arată că maternitatea nu constituie un motiv de discriminare pentru selecția candidatelor la angajare"**, declară **Liviu Crișan** - inspector șef la I.T.M. Arad.

Sancțiunea care se aplică angajatorilor ce nu țin cont de această prevedere este cuprinsă între 1,5 milioane de lei și 15 milioane de lei. Pentru că era la prima abatare de acest gen, angajatorul a fost sancționat numai cu trei milioane.

N. Bodran

„Brățări de aur" pentru doamne

Vineri dimineața, de la orele 09,00, la sala Bingo GOOL, din Piața Gării, se desfășoară „Bursa locurilor de muncă pantru femei". Acțiunea, organizată de către AJOFM Arad, se dorește a fi de un real folos atât angajatorilor cât și femeilor aflate în căutarea unui loc de muncă. Înainte cu două zile de desfășurarea evenimentului au confirmat participarea 37 de agenți economici, care oferă 346 locuri de muncă. Printe cele mai căutate domenii de activitate se numără: operator confecționer industrial îmbrăcăminte - 82 locuri, confecționer încălțăminte - 45, consultant financiar - 94, operator asamblare - 30. Bineînțeles, gama meseriilor oferite este mult mai variată, ofertele agenților economici fiind deschise în continuare, aceștia putându-se prezenta la bursă chiar și în ziua de vineri.

D. Toduța

Astăzi, Cercetătorul american Joshua Muravchik devine Doctor Honoris Causa al Universității „Aurel Vlaicu”

Peste o săptămână, U.A.V. va fi vizitată de Michael Guest, ambasadorul SUA la București

Având în vedere că, în decurs de numai o săptămână, Universitatea arădeană „Aurel Vlaicu” va fi vizitată de două mari personalități, am purtat un dialog, pe această temă, cu prof. univ. dr. Lizica Mihuț, rectorul U.A.V. Arad.

- Doamnă rector, ce înseamnă, pentru Universitate, decernarea unui titlu de Doctor Honoris Causa?

- Înseamnă nu numai o festivitate în sine, ci mult mai mult; înseamnă modalitatea noastră de a releva preocuparea pentru realizarea unei strategii ce se dorește, în primul rând, înaltă în planul calității. Invitații noștri sunt personalități de seamă ale vieții științifice și academice din România și nu numai. După un Eugen Simion, președintele Academiei Române, un Theodor Stolojan - care ne onorează, fiind profesor asociat al Universității noastre - sau o personalitate ca aceea a d-nei Ecaterina Andronescu, iată că îl avem, de această dată, în centrul atenției, pe dr. Joshua Muravchik, o valoare nu doar în plan politic, ci și academic, respectiv publicistic, fiind bine cunoscut prin materialele pe care le publică în cele mai importante ziare și reviste din America. Este un nume de referință, fiind rostit cu adulație în toată lumea. Este unul dintre experții în politici mondiale, fiind consultat într-o plajă foarte largă de probleme, începând de la democrație și exportul de democrație și terminând cu drepturile omului, respectiv cu problemele ce țin de Extremul Orient, America Latină sau Europa de Est.

- Ce înseamnă, pentru Universitatea „Aurel Vlaicu”, încheierea unui nucleu de personalități înnobilate cu titlul de Doctor Honoris Causa?

- Ei bine, absolut toți distinșii noștri invitați au continuat relația cu Universitatea. Pe linie de Chimie Alimentară, Turism și Protecție a Mediului avem o relație excepțională cu Olanda, rectorul Universității din Aachen ne-a trimis, aș putea spune, o întreagă bibliotecă, ce a însemnat enorm pentru noi... De asemenea, după ce am conferit acest titlu d-lui Schneider, din Hanovra, s-a stabilit o relație excelentă de colaborare pe linie de asistență socială, câte doi studenți mergând în fiecare vară, de trei ani încoace, la practică, în Germania. Aș mai adăuga și că suntem zgârciți în acordarea unui asemenea titlu. O facem doar pentru **personalitățile de primă mărime,** personalitățile în care credem cu adevărat. Iar revenind la dr. Muravchik, dumnealui este, cu siguranță, una dintre cele mai influente personalități. Este extrem de ascultat la Casa Albă, este unul dintre aceia care propun soluții de politică externă pentru administrația americană și a fost o adevărată „bătălie”, la București, pentru el. Cu atât mai mult ne bucură prezența sa la Universitatea noastră.

- Am aflat că, în curând, îl veți avea ca oaspete pe ambasadorul Americii la București, Michael Guest.

- Venirea ambasadorului SUA este meritul primarului Aradului, **Dorel Popa**, iar cum Universitatea noastră este una care a investit, în anul universitar trecut, 84 de miliarde de lei, într-o clădire excepțională, perfect dotată pentru învățământ, ambasadorul va face o vizită în acest edificiu european, din Micălaca. Aș mai spune că Michael Guest are o carte de vizită impresionantă, este o personalitate despre care noi am auzit doar lucruri neimportante și marginale și este un privilegiu pentru noi să-l avem ca oaspete. Va sosi la Arad în data de 11 martie.

- Vă mulțumesc.

Discuție consemnată de
Eugenia Pantea

La Universitatea „Vasile Goldiș”, acord de principiu pentru

Inițierea unui parteneriat universitar

Conform hotărârilor luate în cadrul Conferinței Naționale a Învățământului Superior și a Conferinței Naționale a Rectorilor, din 13 februarie 2004, sistemul de învățământ superior din România va fi reorganizat într-o rețea de consorții universitare zonale.

În acest sens, conducerile mai multor universități s-au reunit ieri, 03.03.2004, la Arad, pentru a semna un acord de principiu privind inițierea unui parteneriat. Din acesta vor face parte: **Universitatea de Vest „Vasile Goldiș” Arad, Universitatea „Ioan Slavici” Timișoara, Universitatea „Tibiscus” Timișoara, Universitatea Europeană „Drăgan” Lugoj, Universitatea Ecologică Deva, Universitatea „Gheorghe Barițiu” Brașov și Universitatea „Constantin Brâncoveanu” Pitești.**

Cei prezenți au convenit asupra constituirii unui consiliu de coordonare, centrul și sediul acestuia fiind la Arad.

De asemenea, se vor constitui comisii comune pentru implementarea programelor de studii universitare pentru anul 2005-2006. Existența unei curriculare comune va permite studenților să urmeze a doua specializare în cadrul unei alte universități partenere. Colegiile vor fi afiliate învățământului de lungă durată.

Punerea de acord a sistemului de credite transferabile se constituie într-o prioritate. Alte aspecte avut în vedere sunt: practica desfășurată în comun de către studenții universităților partenere, sesiuni de comunicări științifice cu participare comună, transferuri de studenți și schimburi de experiență între cadrele didactice și cercetători. Toate aceste aspecte se vor concretiza în limitele respectării autonomiei universitare.

Întregul demers inițiat ieri are ca scop creșterea calității învățământului academic și realizarea unui marketing educațional performant. În plus, se va avea în vedere consolidarea poziției instituțiilor partenere în contextul amplu al învățământului european.

Departamentul de imagine - relații cu presa al UVVG Arad

Pentru Voicilă

Politica este prea scumpă

La ultima ședință a Consiliului Municipal PUR Arad s-a luat în discuție modul de campanie electorală și s-a stabilit un grup de persoane care și-a manifestat dorința de a candida la funcția de consilier local. Printre aceștia se numără Valentin Voicilă, Mircea Purcaru, Sorin Neamțu și Elena Butușină.

Următorul punct al discuțiilor a fost problema contribuției materiale personale la susținerea campaniei electorale. Variantele discutate au început de la 10 milioane și s-a ajuns la o sută de milioane, luarea unei decizii fiind amânată pentru o altă dată, datorită și faptului că Valentin Voicilă a spus că nu are atâția bani pentru a susține campania electorală.

„Ajungându-se într-un impas, din cauza faptului că nu toți candidații cunoșteau sumele la care se pot angaja, pentru campania electorală, luarea unei decizii a fost amânată”, ne-a declarat vicepreședintele pe municipiu Sorin Neamțu.

Contactat telefonic, Valentin Voicilă ne-a declarat următoarele: **„Eu nu am o sută de milioane de lei. Dacă mi se va cere să dau acești bani, voi renunța să mai candidez și chiar, poate, să mai fac politică”.**

Privitor la acest aspect, Lia Ardelean, președinte al PUR Arad, ne-a declarat următoarele: **„Campanie electorală și-o va suporta fiecare candidat. Nimeni nu este multimiliardar să suporte campania electorală pentru toți candidații care se vor afla pe lista partidului. Nimeni nu cere bani nimănui, ci se cere doar ca fiecare să-și suporte campania electorală. Ceea ce pot să vă garantez este faptul că organizarea campaniei la PUR va fi sigur la lumină”.**

Daniel Albu

JOI, 4 MARTIE 2004

TVR 1

7,00 Jurnalul de dimineață
8,00 Bună dimineața, România!
9,15 Desene animate
10,00 Ascultă azi, votează sâmbătă!
11,00 Poveste fără sfârșit - s.
12,00 Adio, Europa! - s.
13,00 Destine secrete - s., rel.
14,00 Jurnalul de prânz
14,30 Aventura sunetelor
15,00 Akzente
16,25 Vasile Voiculescu (I)
16,55 TVR în direct
17,30 Sânge de țigan - s.
18,30 Agenția de plasare
19,00 Jurnal * Meteo * Sport
20,00 Ascultă azi, votează sâmbătă!
20,10 Laleaua neagră - aventuri, Franța, 1964, cu Alain Delon, Virna Lisi
22,00 Foc încrucișat
23,00 Jurnalul de noapte
23,30 Garantat 100%
0,45 Amerika - SF, SUA, 1987, ultima parte
2,30 Jurnal - rel.
3,30 Dincolo de hartă - rel.

TVR 2

7,00 Documentar - rel.
8,00 Miracole - s., rel.
9,00 Îngeri pentru o zi
9,45 Rebelii - s.
10,30 Tonomatul DP2
12,30 Spune-mi ce te doare! - rel.
13,15 Magazinul studiourilor teritoriale
14,00 Desene animate
14,30 Fiica oceanului - s.
15,00 Siesta
16,00 Tribuna partidelor parlamentare
16,30 Istorie și arheologie
17,05 Spații subiective
17,30 Orizonturi sârbești (em. în lb. sârbă)
18,00 Balanța de joi
18,30 Știri regionale
18,50 La limită
19,00 Miracole - s.
20,00 Telejurnal
20,30 Insolit
21,00 Rauzan - s.
22,00 Zile negre - comedie, Italia, 2002, p. I, cu Roberto Abbati
23,40 Nemuritorul - s.
0,30 Eco magazin - rel.
1,00 Remix - rel.
2,00 Zile grele - f. rel.

PRO TV

6,00 Teo
7,00 Știrile Pro TV - Ziarul dimineții tale * Ce se întâmplă doctore?
9,00 Omul care aduce cartea
9,10 Tânăr și neliniștit - s., rel.
10,30 Diagnostic: crimă! - s.
12,00 Parte de carte - rel.
13,00 Știrile Pro TV
13,20 Jacques Cousteau - Incursiune în adâncuri - doc.
14,15 Seinfeld - s., rel.
15,10 La bloc - rel.
16,00 Tânăr și neliniștit - s.
17,00 Știrile Pro TV
17,45 Teo
19,00 Știrile Pro TV
20,00 Sechestrați în tren - acțiune, SUA, 1995, cu Steven Seagal, Eric Bogosian
22,00 La bloc (AP)
22,30 Chestiunea zilei (12)
23,00 Știrile Pro TV * Sport
23,45 Seinfeld - s., 2 episoade
0,45 Marcă înregistrată
1,15 Știrile Pro TV
2,15 Sechestrați în tren - f. rel.

TV ACASĂ

6,30 Povești adevărate - rel.
7,00 Îndoiala - s., rel.
7,50 Jurământul - s., rel.
9,00 De 3 x femeie - rel.
10,30 Căsătorie de probă - rel.
11,15 Legături de familie - s., rel.
12,05 5' shopping - rel.
12,30 Învață engleza cu Victor
12,45 Iubire fără de păcat - s. (AP)
14,15 Între iubire și ură - s. (AP)
15,15 Clona - s.
16,30 Îndoiala - s.
17,30 Povești adevărate
17,55 Rețeta de acasă
18,10 Jurământul - s.
19,00 Îngerul nopții - s.
20,00 Șapte femei - s.
22,00 Legături de familie - s.
23,05 5' shopping
23,10 Iubire cu două fețe - s. (12)
0,00 Să vorbim despre sex (16)
1,00 Clona - s., rel.
2,00 Povești adevărate - rel.
2,30 Căsătorie de probă - rel.
4,00 Bucătăria pentru toți - rel.
4,30 Muzica de acasă
5,00 Iubire cu două fețe - s., rel.
5,45 Îngerul nopții - s., rel.

HBO

8,00 Spioni ca noi - comedie, 1985
9,40 Parfum - dramă, 2001 (AP)
11,25 Julie se întoarce acasă - dramă, coprod., 2002
13,25 Metropolis - animație, Japonia, 2001
15,15 Gabriela - dramă, 2001 (AP)
16,50 Vacanța de vară - animație, 2001
18,15 Spioni ca noi - comedie, 1985
20,00 Petrecerea - comedie, 2001 (12)
21,55 Iarba și banii - comedie, 2001 (12)
23,35 Suspect de crimă - polițist, 1987 (12)
1,35 Pe platourile de filmare

PRIMA TV

7,00 Focus 07
9,45 ANDOgrafia zilei
9,55 Clip Art
10,00 Sunset Beach - s., rel.
11,00 În familie - s., rel.
11,42 ANDOgrafia zilei
11,45 Uite cine râde acum - rel.
12,30 Minute de milioane * Teleshopping
14,00 Minute de milioane
15,30 În familie - s. (AP)
16,00 Sunset Beach - s.
17,00 Uite cine râde acum. Cu Toma Dimitriu
17,30 Poliția în acțiune
18,00 Focus
19,00 Dorințe vinovate - dramă, SUA, 1998 (AP)
21,00 Al șaselea simț
22,00 Poliția în acțiune
22,30 Reporter incognito
23,00 Focus plus
23,45 Mutant X - s. (AP)
0,40 Clip Art
0,45 Câștigul nopții
2,30 Chat TV

ANTENA 1-TV ARAD

7,00 Observator
8,00 Știri Arad - rel.
8,25 Emisiune în lb. bulgară - rel.
8,40 Divertisment
9,00 Pe cont propriu - s.
10,00 Soledad - s.
12,00 Tineri și rebeli - s.
13,00 Observator
13,15 Tonul câștigător
14,15 Îngerii lui Charlie - s.
15,10 MacGyver - s.
16,10 Publicitate, Promo
16,15 Pactul de stabilitate
16,30 Știri TVA
16,55 Publicitate
17,00 Brigada mobilă
17,45 Din dragoste
19,00 Observator * Meteo * Sport
19,56 Publicitate
20,00 Ciao, Darwin
22,00 Observator
22,15 Știri TVA
22,35 Marius Tucă Show
23,35 Gheorghe - talk-show
0,35 Pe cont propriu - s., rel.
1,30 Ciao Darwin - rel.
3,15 Zile din viața noastră - s.
5,00 Marius Tucă Show - rel.
6,00 Păcatul - s., rel.

RCS

9,00 Desene animate
9,30 Știri RCS 1 - rel.
10,15 Tradiții și folclor - muzică
10,30 Farmacia de serviciu -s.
11,15 Dulce ispită - s., rel.
12,00 O oră cu Dani Dascălu - rel.
13,30 Știrile RCS - rel.
14,10 Videoclipuri
14,30 Dulce ispită - s.
15,15 Videoclipuri
15,30 Joia populară
16,30 Emisiune în lb. maghiară
17,30 Știrile RCS 1
18,10 Femeia greșită - f. (AP)
19,45 Lumea adâncurilor
20,00 Atitudini UVVG - informativ
21,20 Prim plan - informativ
22,00 Știrile RCS 2
22,40 Prin foc și sabie - f. (16)
24,00 Închiderea programului

B1 TV

7,00 Calendar ecumenic; 7,25 Info economic; 7,30 Știri; 8,00 Mars fortat - rel.; 8,30 Ne privește-rel.; 9,30 Fan X; 11,00 Top joc; 12,00 Gala; 13,30 Desene animate; **14,15 Beverly Hills, 90210** - s., rel.; 15,30 Ne privește; 16,30 Viața în direct; 17,55 Info economic; 18,00 Știri; 18,50 Max It; **19,00 Beverly Hills, 90210** - s.; 19,55 Info economic; 20,00 Știri; 20,30 Gala; 21,55 Ridicultura; 22,00 Nașul; 23,45 Viața în direct - rel.; 1,15 Știri - rel.; 2,00 Nașul - rel.; 3,45 Chat TV

TV SPORT

9,00 Telesport; 9,30 Cronică microbiștilor - rel.; 11,00 Fotbal Primera Division; 13,00 Hochei NHL; 15,00 Premier League; 17,00 Snooker; 18,00 Sports Woman - Clubul campioanelor; 18,30 Telesport; 19,00 ATP Tenis; 19,30 Hochei NHL; 21,30 NHL Power - rezumat; 22,00 Telesport; 22,30 Motor Mania; 23,00 Jocul mondial; 0,00 Telesport.

NAȚIONAL TV

8,00 Trimineața
10,00 Teleshoping
10,15 Omul șefului - f. rel.
12,00 IT Explorer - rel.
12,30 Baschet - rel.
13,00 Miezul problemei - rel.
14,00 Cosby - s., rel.
15,05 Detectivi în Paradis - s.
16,00 Trădată - s.
17,45 Horoscopul de mâine
18,00 A treia planetă de la Soare - s.
18,30 Naționala de bere
18,50 Știri, Sport, Meteo
19,50 Țara lu' Papură Vouă
20,00 Cosby - s.
21,00 Miezul problemei - talk-show
22,00 Trei destine - dramă, Marea Britanie, 1989, p. a II-a
0,00 Știri
0,30 Balada presei
0,45 Horoscopul de mâine - rel.
1,00 Nopți albe (SMS, Chat) - live

REALITATEA

7,00 Jurnal; 7,15 Revista presei; 8,15 Trezirea la realitate; 11,15 100%; 12,45 Revista presei; 13,00 Știrea de la ora 22; 14,15 În centrul atenției; 15,15 Realitatea medicală; 16,00 Jurnal; 16,45 No comment; 17,15 Audiența în direct; 18,00 Jurnal; 18,55 Pastilă; 19,15 În centrul atenției; 20,15 100%; 21,00 Jurnal; 21,55 Extragerea Loto 6/49 și Noroc; 22,00 Știrea de la ora 22; 23,00 Jurnal;

Redacția Adevărul nu își asumă răspunderea pentru modificările ulterioare intervenite în programele TV

Fără politică!

Interviu cu d-l Dorel Popa, primarul municipiului Arad

(Urmare din pagina 1)

– Ați cam avut de „tras" cu aceste pavele, unii acuzându-vă că ați aruncat banii pe fereastră, în loc să-i folosiți pentru repararea străzilor din cartiere...

– Știm noi cine ne acuză de așa ceva și mai ales pentru ce! Da, nu contest că străzile din cartiere necesită reparații și Primăria are în plan repararea în această primăvară a nu mai puțin de 40 de străzi, dar nu cred că mai este nevoie să explic pentru ce acordăm o atenție specială centrului Aradului, centru care constituie o carte de vizită pentru oricine ne calcă pragul!

– Aveți dreptate, așa se întâmplă peste tot, în România, ca și în lume, centrul orașului este centru și trebuie să arate ca... centru, și ca atare, încercarea de discreditare a acestei acțiuni este una, evident, infantilă.

– Repet, n-aș vrea să se creadă că nu ne interesează și străzile din cartiere, dar aceștia sunt banii și acestea sunt posibilitățile noastre la ora actuală - repararea a cel mult 40 de străzi.

– 40 de străzi din 700 câte are Aradul! Cam puțin...

– Cam, dar dacă fiecare administrație care s-a perindat pe la Primărie în cei 14 ani care au trecut de la Revoluție ar fi reparat 40 - 60 de străzi într-un an, câte am reparat noi într-un an, unde eram acum?!

– Chiar, unde? Situația se pune însă și altfel: ce fel de reparații s-au executat sau care este calitatea reparației acestor străzi pentru că, din păcate, tot de vreo 14 ani ce astupă, sau mă rog, repară, un primar astupă și repară cel care îi urmează. De aceea arată cum arată unele străzi ale Aradului la doar câteva luni după așa-zisa lor reparare.

– Aveți dreptate, dar numai în parte, pentru că, cel puțin în mandatul meu, majoritatea lucrărilor au fost de calitate. Din nefericire însă - cum ziceam - lipsa fondurilor nu ne permite să facem exact cum vrem și mai ales tot ce vrem. Poate de la anul...

– Vorbeați de repararea a 40 de străzi. Poate n-ar fi lipsit de interes să amintiți câteva, așa, spre a le face o bucurie cât de cât, locuitorilor din cartiere.

– De ce nu? Deci, am început sau vor intra imediat în acțiunea de modernizare o serie de străzi, precum Zărandului, Odobescu, Boemiei (Grădiște), Baltazar, Merișor, Molidului (Aradul Nou), Frumoasă, Mureșel, Tabacovici (Sânicolaul Mic), Marnei și Petru Maior (Bujac), Anton Pann și Bogdan Voevod (Gai), Porumbacului (Codoș) ș. a.

– Iarăși au zis unii că repararea acestor străzi acum, în martie, „miroase" a campanie electorală...

– Păi, când era să le reparăm? Astă iarnă, când ningea și zăpada era de 20 de centimetri?

– Dar cu fântânile arteziene din fața Primăriei care este povestea? Sunt ele „neghiobii", așa cum atât de „intelectual" se exprima cineva?

– Dacă ați observat, eu nu m-am coborât să răspund unor astfel de cuvinte. Fără să vreau îmi

amintesc că exact la fel se vorbea și despre cele două fântâni arteziene - cea de la Gara CFR și cea din Piața UTA - înainte de a fi date în folosință, ulterior acești „binevoitori" - în fața recunoașterii unanime de către un oraș întreg a frumuseții acestor fântâni - fiind obligați să-și înghită cuvintele. Că privește cele două fântâni arteziene din fața Primăriei - fântâni care au existat înainte vreme exact în acel loc - ele se înscriu în aceeași acțiune de individualizare și de înfrumusețare a centrului Aradului, proiectul acestor lucrări fiind realizat de către un arhitect care a creat celebra fântână arteziană din Sibiu, o fântână-unicat, care a intrat în circuitul turistic al orașului. Și mă gândesc că dacă merge pentru Sibiu, sporindu-i faima, de ce nu ar merge și pentru Arad?!

– Ce salariu are primarul Aradului? - întreabă mai mulți cititori

– 15 milioane de lei în mână, din care de aproape patru ani de zile jumătate din el am donat lună de lună ridicării Catedralei Ortodoxe. Cu riscul de a părea poate lipsit de modestie, aș întreba: cine dintre politicienii locali care se dau mari ortodocși - eu, știți că sunt credincios neoprotestant - mai face la fel?

– Aici cam aveți dreptate...

– Am, dar nu aceasta contează, ceea ce deranjează uneori este vizibila răutate cu care sunt atacat în credința mea, deși eu nu am făcut niciodată astfel de referiri la adresa adversarilor mei politici.

– Revenind la salariul de 15 milioane de lei, el este - orice s-ar zice - puțin pentru un primar de Arad. Și atunci, cum se explică faptul că atâția și atâția se chinuie să ajungă primar al Aradului, deși ei ar putea câștiga infinit mai ușor o asemenea sumă, și chiar mai mult, lucrând într-o bancă, de pildă, sau la un privat?

– Pe mine mă întrebați?

– Pe dvs., acum, dar întrebarea este valabilă și pentru ceilalți șapte sau opt care râvnesc cu atâta foc acest fotoliu.

– Nu știu, poate pentru titulatura aceasta care zgândără nespus amorul propriu al unora, poate pentru bani. Eventual, mai multe v-ar putea spune cei care vor neapărat să-mi ia locul.

– V-ați găsit, toți o dau pe „apărarea intereselor cetățenilor", pe „slujirea adevărului" și pe alte asemenea chestii ieftine, în care nu mai crede nimeni! În fine, iată aici alte scrisori, ca să nu mai vorbesc despre zecile de telefoane primite pe marginea recentei hotărâri a Consilului Local Municipal privind circulația câinilor cu stăpân în Arad, hotărâre, vorba cuiva, fără nici un Dumnezeu!

– Nu cred că lucrurile stau așa, la urma urmelor această problemă trebuia reglementată odată și odată, așa că nu văd pentru ce unii protestează.

– Protestează pentru că, așa cum am scris - este limpede și pentru un orb - la ora actuală, în Arad, marea

problemă o reprezintă nu câinii cu stăpân, ci, exact ceilalți, cei care umblă haihui și trimit lunar în spital 80 de arădeni!

– Noi avem un plan de măsuri pe această problemă, plan care este urmărit.

– D-le Popa, sunteți un primar bun, orice s-ar zice, adică unul care lasă ceva în urma sa, dar hotărârea aceasta este una așa, doar ca să fie. Adică, să mai bifăm o realizare și să mai adăugăm ceva la bilanț.

– Depinde cum priviți problema, dar, repet, ea trebuie reglementată mai devreme sau mai târziu.

– Nimeni nu neagă acest lucru, dar aici se pune problema priorității, respectiv care chestiune este mai importantă și ca atare care trebuie rezolvată mai întâi: cea a câinilor cu stăpân - care sunt îngrijiți, vaccinați și sănătoși, sau cea a câinilor maidanezi, care știm ce sunt și ce fac?! Aceasta este problema pe care - din păcate - și consilierii au tratat-o ca pe o glumă. Și o ultimă chestiune: funcționează deponeul ecologic, și dacă da, cum? - întreabă un cititor.

– Funcționează și încă bine, el fiind la ora actuală cel mai modern deponeu ecologic din țară, mulți primari din marile orașe exprimându-și dorința să vină la Arad spre a-l vedea și, eventual de a-l implementa și la ei.

– Foarte bine, dar așa, de curiozitate, cu cât a crescut taxa de salubritate pe lună în 2004 față de 2003 odată cu darea în folosință a deponeului ecologic?

– Cu aproximativ 7.000 de lei, o sumă, zic eu, rezonabilă, ținând seama că am scăpat de problema depozitării gunoiului menajer în Arad și, mai ales, de marea problemă a poluării orașului.

Ofensiva semidocților

Una dintre explicațiile stării actuale a națiunii rezidă și în calitatea oamenilor care au sărit în față, au fost împinși în față sau, pur și simplu, au fost luați de val și aduși în fruntea treburilor din țară, într-un plan sau altul. Te uiți, bunăoară, la parlamentari. Mulți dintre ei sunt semidocți. Habar n-au ce se întâmplă în Parlament, ce se votează, ce-i pe ordinea de zi, ce-i cu integrarea asta în Uniunea Europeană etc. Dorm în Parlament, mănâncă, citesc ziare, se scobesc în nas, mor de plictiseală. Se reîntorc în teritoriu ca să desfășoare muncă de două-trei zile pe săptămână, dar alegătorii nu-i văd la față, nu-i cunosc nici măcar spre sfârșit de mandat. Asemenea oameni sunt chemați să dea, să voteze legi bune pentru o Românie europeană.

Accente

Pe scară socială, politica, prin spiritul său profund clientelar, promovează mai curând mediocrități decât oameni de valoare. Dar parcă numai politica! Să ne uităm spre un domeniu mult mai puțin sobru - cel al sportului. Mitică Dragomir este o bomboană. Într-o perioadă în care umorul de calitate nu face casă bună cu televiziunile, nea Mitică are o audiență extraordinară și stârnește o bună dispoziție demnă de marii noștri comici de la Grigore Vasiliu Birlic la Dem Rădulescu. El conduce fotbalul profesionist de la noi, e șeful Ligii Profesioniste și răspunde de organizarea campionatului Diviziei A! Mai mult, este și parlamentar, respectiv coleg de bancă cu Irina Loghin, cea supărată foc pe cetățeanul Rasdaq, cu Ion Dolănescu și alți inși care au de-a face cu politica atâta cât are Gigi Borugă, de la noi, să zicem. Acum, Mitică, dacă tot a făcut ordine în fotbal, vrea să introducă același spirit gospodăresc și la o primărie din Capitală - dacă nu la cea „mare", măcar la una de sector. Deci, candidează! Molipsit sau doar invidios pe Mitică, latifundiarul Gigi Becali atacă și el fronturi încă neexplorate. Pe lângă afaceri, pe lângă Steaua, Gigi Becali se împarte cu hărnicie între tribunale (unde nu joiește cu procesele de calomnie) și politică (unde face audiență foarte bună). Verii săi, Giovani și Victor, sunt invidioși, dar nu se lasă. Primul a luat președinția Rapidului și se ia de piept cu toată lumea. Pentru el, ca și pentru fratele său, Victor, Adrian Păunescu este un bărbos, un nespălat, un terchea-berchea ce pleacă de la restaurantele din Craiova, unde e senator, cu sacoșa burdușită cu de-ale gurii. Banii bat poezia, semidocții bat docții. Astea sunt vremurile, ăsta e riscul democrației.

Accente

Nonvalorile mustesc la tot pasul. E vremea celor fără școală, fără carte, a șmecherilor, a leneșilor cu carnete noi de partid și cu numele trecut pe liste. Dacă nu pe listele pentru alegeri, pe liste de șefi, de directori, de membri ai consiliilor de administrație. Valorile, la fel ca țara, așteaptă ani mai buni. Și Uniunea Europeană așteaptă o altă Românie, dar n-avem alta. Asta-i toată!

Tristan Mihuța

Școala din Zădăreni va găzdui viitoarea Primărie

(Urmare din pagina 1)

Același lucru se întâmplă și la Zădăreni, care se va desprinde de comuna Felnac. Pregătirile au început, dar mai ales, s-au împotmolit tocmai la stabilirea viitorului sediu al Primăriei.

În fostul sediu al primăriei învață acum peste 80 de elevi, iar mutarea lor în altă parte îi nemulțumește pe părinți, mai ales că micuții ar trebui să frecventeze cursuri și după-amiază. Deși au anunțat inclusiv Inspectoratul Școlar, părinții nu și-au mai spus nemulțumirile și în prezența autorităților județene.

Subprefectul Florin Remețan a informat că este absolut normală amplasarea Primăriei în spațiul respectiv, deoarece clădirea aparține administrației locale, și nicidecum Ministerului Învățământului. De asemenea, domnia sa a cerut cetățenilor viitoarei comune, să dea dovadă de înțelegere pentru că procesul de transformare nu este tocmai ușor. **„Trebuie să rămâneți uniți, să înțelegeți că astfel de probleme vor mai exista și depinde de noi să facem trecerea aceasta într-un mod cât mai elegant. Voi ați votat înființarea comunei, voi trebuie să susțineți toate demersurile, să nu ne punem singuri bețe-n roate".**

Având în vedere lipsa de reacție a celor prezenți vizavi de problema școlii, mutarea primăriei în sediul cu pricina este mai mult decât sigură.

Gheorghe Falcă, vicele CJA, i-a mai informat pe cetățeni că soluția adoptată poate fi doar una provizorie, până la alegerile din iunie, când cel ce va ajunge primar va putea solicita fonduri pentru o nouă școală sau primărie.

În altă ordine de idei, localnicii au fost invitați să facă propuneri pentru funcțiile de primar și viceprimar delegați să se îngrijească de comună până la alegerile din vară. Primarul Cornel Țuplea are datoria de a analiza propunerile și de a înainta Prefecturii numele aleșilor.

Foto: Viorel Musca

Jonglerii cu case de marcat, la Ineu

Serviciul de Investigații Fiscale a efectuat, recent, o serie de verificări la o societate comercială din Ineu, pe tema caselor de marcat și a înregistrării veniturilor. Consilierii serviciului au constatat că firma cu pricina utiliza, pentru înregistrarea veniturilor, două case de marcat, una fiscală și una nefiscală.

„Având în vedere aceste nereguli s-a luat măsura confiscării sumei de 21 de milioane de lei, venituri înregistrate pe casa de marcat nefiscală și s-a mai aplicat o amendă de 100 de milioane de lei. Cercetările vor continua până la depistarea tuturor înregistrărilor efectuate în mod nelegal, dar și sub aspectul stabilirii infracțiunii de evaziune fiscală", a declarat **Eugen Deliman**, șeful Serviciului de Investigații Fiscale din cadrul Direcției de Control Fiscal.

Sorina Ambruș

Invitație la corupție

Acuzele cele mai grave care vin din partea Uniunii Europene, și chiar de dincolo de ocean, sunt legate de corupție. Flagelul corupției a cuprins toate structurile societății românești, boala a devenit endemică și se pare că este imposibil să găsim antidotul care să ne readucă la normalitate. Și nu găsim antidotul pentru că există o indulgență greu de înțeles față de cazurile de corupție dovedite, dar mereu nepedepsite. Corupții și corupătorii deopotrivă au banii necesari pentru a continua corupția cumpărând tot ce se poate cumpăra și vinde pentru a spori corupția în stare de libertate.

De fapt, instituționalizarea corupției pornește chiar de la clasa politică. Iar dacă politicienii dau tonul, ce o să facă restul lumii? Începe să cânte într-un cor al corupției fără acord final. Corupția începe cu începutul. Candidații, indiferent la ce ar candida: consilieri comunali, municipali, județeni, primari, deputați sau senatori, sunt invitați în mod explicit să-și finanțeze campania electorală. De ce se întâmplă acest lucru?

În primul rând, pentru că partidele, mai ales cele care nu sunt la putere, nu prea au bani pentru campania electorală. Iar campania costă. Și cum orice partid știe că imaginea contează, iar pentru imagine ai nevoie și de bani, e firesc să caute mijloace de a face rost de bani. În al doilea rând, partidele cu șanse mai mici de a accede la putere nu prea reușesc să-și găsească sponsori, care să dea bani pentru campanie. Sponsorii dau, în general, bani partidelor care au șansa de a accede la putere, căci nu se știe când ai nevoie de un primar sau chiar de un consilier. Așadar, aflându-se în situația de a rămâne fără bani de campanie, partidele au găsit o soluție mai comodă: fiecare candidat să-și finanțeze campania electorală.

Numai că și această soluție este o sabie cu două tăișuri. Nu toți candidații, iar unii de valoare, au bani pentru a-și finanța campania. Și atunci vor fi nevoiți ori să renunțe, ori să cerșească bani de la un sponsor căruia va trebui să-i întoarcă într-un fel sau altul, serviciul. Și iată primul pas spre corupție. Pe de altă parte, dacă onor candidatul scoate banul din buzunarul propriu, odată ajuns într-o anume funcție, va încerca să-și recupereze paguba. Alt pas spre corupție! Un pas care se regăsește încă din fașă, în speță din momentul în care candidatul este obligat să-și finanțeze campania electorală. Este o invitație la corupție în toată regula.

Pentru că nu văd cum un candidat, mai ales dacă e sărac, face rost de bani pentru a-i arunca într-o campanie doar pentru a-și satisface niște orgolii, fie ele și politice.

Este doar un caz de invitație la corupție în lumea politică. Cu reverberații în întreaga societate. Indiferet cum am lua-o, finanțarea de către candidat a propriei campanii electorale - excepție facând cei foarte bogați, care văd în politică un mijloc de distracție și o satisfacere a propriilor vanități - duce în mod cert către corupție. Vorbim despre combaterea corupției, dar acționăm pe toate căile spre legalizarea ei.

I. Iercan

Se caută un președinte pentru PRM

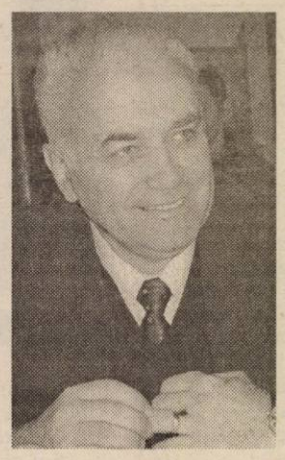

Nu vreau să-l îngrop pe Gh. Feieș, dar se pare că soarta lui a fost pecetluită la București, iar vina este în totalitate a lui. Precum alții care au clacat în politica arădeană, și exemple ar fi destule, Gh. Feieș nu a înțeles că în politică nu se poate fără diplomație. Aerul tare al puterii l-a amețit, ca pe atâția alții, l-a îmbătat și și-a pierdut uzul rațiunii. Nu a fost suficient că a muncit, că și-a făcut **„cu vârf și îndesat datoria"**, după cum declara ieri, dacă nu a înțeles că nu e bine să ai prea mulți dușmani și că aceștia nu te iartă.

Evident, se pune problema succesiunii lui Gh. Feieș, într-o perioadă în care va trebui ca partidul să treacă peste această zdruncinătură și să demonstreze unitate și putere de luptă în apropiata campanie electorală.

Multe dintre simpatiile și speranțele peremiste locale se îndreaptă acum spre pastorul **Constantin Chisăliță**, care este, de fapt, și colacul de salvare pentru Corneliu Vadim Tudor, care vede în C-tin Chisăliță un posibil președinte care să aducă liniște și echilibru într-un partid prea dezbinat în ultima vreme.

Pastorul C-tin Chisăliță a declarat dealtfel: **„Dacă domnul președinte Vadim Tudor îmi cere să preiau președinția filialei, este clar că nu voi refuza. Sunt conștient că nu-mi va fi ușor, dar voi lupta pentru a readuce unitatea în partid, atât de necesară în preajma viitoarelor alegeri. Mai mult, voi încerca să-i împac pe cei dezbinați, stabilind o linie clară, fără devieri, dar și fără abuzuri. Va fi o democrație asumată și respectată de către toată lumea, începând cu subsemnatul. Cuvântul de ordine va fi unitatea partidului"**.

Se mai discută și o eventuală preluare a președinției partidului de către rectorul Universității **„Vasile Goldiș"**, Aurel Ardelean. Nu comentăm această posibilitate în lipsa unor informații sigure.

I. Iercan

Potrivit declarațiilor liderilor PUNR Arad

Deputatul Cojocaru, prim-vicepreședinte, nu este încă membru al partidului

● *Parlamentarul arădean a participat ieri la conferința de presă a conducerii centrale*

Orice nou membru al PUNR trebuie confirmat, conform statutului, de către Biroul Permanent al filialei respective în termen de 15 zile de la data semnării adeziunii. Conducerea PUNR (președintele județean Emil Roman și președintele municipal Ioan Miclăuș) a uimit ieri pe toată lumea declarând că deputatul Nicu Cojocaru, deși a semnat adeziunea la partid în 25 februarie, n-a fost confirmat de Biroul Permanent al PUNR Arad. Această declarație a făcut deliciul presei, deoarece, cu toții știam faptul că în prezența secretarului general al partidului, deputatul Cojocaru a fost impus prim-vicepreședinte interimar în urmă cu două săptămâni. „Găselnița" cu nedobândirea calității de membru de către respectivul parlamentar nu este altceva decât un ecou al neînțelegerilor din PUNR, „vechii" simțindu-și locurile periclitate de valul de membri cu adeziuni aduse de Cojocaru.

În vederea Conferinței Municipale care se va desfășura sâmbătă, președintele Roman, avându-i alături pe Ioan Miclăuș, Ioan Popa și Teodor Mihuț, a stabilit probabil un scenariu care nu includea reprezentarea clară a noilor veniți în partid, așa încât peuneriștii au refuzat să răspundă presei în privința a două chestiuni importante pentru un astfel de gen de întâlnire: norma de reprezentare și numărul membrilor organizației. **„Vom explica la conferința de presă care va urma Conferinței Municipale (la care presa n-are acces), câți membri are organizația și care a fost norma de participare".**

La fel, liderii PUNR n-au dorit să spună nici dacă Ioan Miclăuș are vreun contracandidat la funcția de președinte al organizației municipale sau dacă va candida, în mod cert, la Primăria Aradului. **„Aceasta este o hotărâre pe care am luat-o și care trebuie confirmată și de la București. Până în acel moment Ioan Miclăuș rămâne candidatul nostru la Primăria Aradului"** a precizat Emil Roman.

În ceea ce privește Conferința Județeană de alegeri, aceasta a fost amânată cu o săptămână, urmând a se desfășura în 27 martie. Părintele Emil Roman și-a anunțat încă o dată decizia de a nu mai candida pentru funcția de președinte,

în urma deciziei Sinodului. Dumnealui a declarat presei că ar putea rămâne membru al partidului, cu toate că și acest lucru este interzis. **„Eu trebuie să primesc o înștiințare oficială. Dar membru pot să rămân. N-o să vină Episcopul să-mi bage mâna-n buzunar ca să vadă dacă am carnet"** a spus părintele Roman.

Alături de „vechii" peuneriști, la conferința de presă au mai participat Ana Ionescu - vicepreședinte, precum și Sabin Baniciu - șeful de cabinet al deputatului Cojocaru, acesta din urmă mărginindu-se să declare, în final, că **„a reușit să afle unele elemente de noutate"**.

Alin Olteanu

P.S. La câteva ore după conferința de presă a peuneriștilor arădeni, la București, deputatul Cojocaru - prim-vicepreședinte neprimit în organizația locală, se afla alături de președintele formațiunii, Mircea Chelaru, la o altă conferință de presă, de această dată a conducerii centrale.

Radu Ghidău s-a înscris în PNL

Președintele Organizației Județene a Acțiunii Populare, filiala Arad, Radu Ghidău, fost deputat PNȚCD în legislatura trecută, a demisionat ieri din această formațiune politică și s-a înscris în organizația PNL a sectorului 1 București, unde va fi integrat în stafful de campanie electorală a liberalilor.

Radu Ghidău ne-a declarat că a demisionat din Acțiunea Populară (AP) deoarece a constatat că lecția electorală a anului 2000 nu a fost înțeleasă și nu a putut privi cum AP se îndreaptă vertiginos și cu mare seninătate spre un dezastru electoral. **„Am demisionat deoarece Acțiunea Populară are o linie doctrinară ambiguă, lipsește o strategie politică electorală pe termen scurt, lipsa unei comunicări între structurile de conducere naționale și structurile locale. Promovarea unui sistem politic bazat doar pe incriminarea unor acțiuni sau atitudini ale PSD - ului, dar neînsoțit de nici o soluție concretă pentru problemele reale cu care se confruntă societatea românească".**

Daniel Albu

„În administrație este nevoie de etică"

Interviu cu Florian Oneș, candidat independent la Primăria Aradului

- D-le Oneș, ați afirmat că dacă veți ajunge primar, veți face schimbări pentru a scurta drumul dintre administrație și contribuabil. În acest sens, care va fi prima măsură pe care o veți lua?

- Ca primă inițiativă, voi cere abrogarea Hotărârii CLM nr. 196 din iunie 2002, privind Regulamentul de Organizare și Funcționare a CLM. Consider că la ora actuală cele cinci comisii pe domenii nu își exercită competențele și din cauză că prin titulatură sunt eclectice, titulatura neexprimând preocupările fiecăreia. Primul pas va fi schimbarea titulaturii.

1. Comisia de buget-finanțe se va numi **Comisia de buget, finanțe și mecenat.**

– De ce ?

- Pentru a da sens actelor de mecenat pe care le-a făcut și le va face Consiliul Local sau, mai degrabă, pe care le fac cetățenii, prin intermediul Consiliului Local. Ca exemple, mecenatul pentru construirea Monumentului Marii Uniri, a bisericii greco-catolice unite cu Roma, a catedralei ortodoxe și multe altele, inclusiv sponsorizările în domeniul fotbalului.

2. Comisia juridică se va numi **Comisia juridică și etică.**

- Ce are legea cu etica ?

- Etica stă la baza actelor și faptelor juridice. Așa trebuie interpretat Dreptul, în sensul de a fi bine pentru oameni. Uneori, aplicarea ad litteram a legii constituie o ilegalitate din acest punct de vedere. Or, introducând termenul de etică, consider că cei care sunt puși să aplice legile vor înțelege mai bine și mai profund spiritul legii.

3. Comisia de urbanism se va numi **Comisia de urbanism și estetică monumentală.**

În Arad urmează să se construiască Monumentul Marii Uniri, precum și alte obiective de interes cultural și științific. În elaborarea hotărârilor CLM, această comisie va trebui să conlucreze din plin cu Comisia de buget, finanțe și mecenat. Cele două comisii reunite trebuie să se asigure că banii publici, banii provenind din mecenat, vor fi cheltuiți în așa fel încât cei care au dat banii să fie mulțumiți din punct de vedere spiritual și, mai ales, din punct de vedere al esteticii. În plus, să poată determina și un interes turistic.

4. Comisia de cultură și protecție socială se va numi **Comisia de cultură, culte și protecția socială a nevoiașilor.**

- De ce această adăugire, protecția socială nu se referă la nevoiași ?

- În fapt, se întâmplă că ajutoarele acordate din bugetul Primăriei ajung în mâna unor persoane care, departe de a fi nevoiași, sunt vârfuri ale lumii interlope din Arad. Schimbând această denumire, se va crea opinie publică în direcția solicitării acestor ajutoare doar de către cei care au cu adevărat nevoie. Opinia publică însăși va cere transparență totală în acest sens.

5.Comisia de administrare a domeniului public și servicii va deveni **Comisia de administrare a domeniului public, concesionari, vânzări- cumpărări și servicii.**

- Motivația ?

- Lumea avizată din Arad se plânge de operațiuni de vânzare-cumpărare, neetichetate așa. Un exemplu notoriu, oamenii se plâng că în Arad nu s-au construit locuințe ANL, pentru că primarul Dorel Popa nu a pus la dispoziție amplasamentele. În fapt, există locuințe ANL și sunt peste o sută. De unde provin ? Consiliul Local a aprobat- și mi se pare normal, ca unele societăți comerciale care au avut locuințe excedentare și nu le-au mai putut folosi pentru propriii salariați, să le vândă la licitație publică consiliilor locale. Consiliile locale le-au repartizat în mare majoritate ca locuințe sociale, însă cu precădere tinerilor, rezolvând și celălalt aspect, al repartizării de locuințe pentru tineri. În concluzie, funcționarea ANL este datorată doar ingeniozității și eforturilor consilierilor locali.

- Numai pentru modificările acestea veți cere abrogarea ROF ?

- Mai sunt și alte motive extrem de serioase. Referitor la scurtarea drumului între administrație și contribuabil, cum spuneam la început, voi cere reglementarea în mod explicit a accesului contribuabililor la ședințele CLM. Spun, al contribuabililor, nu al celor care vin să facă circ la ședințe.

- Toți sunt contribuabili

- Vagabonzii, cei care stau în Arad fără forme legale, nu sunt contribuabili, cei care stau cu mâna întinsă, pentru a primi pomană de la Primărie, nu sunt contribuabili. Așadar, vor avea acces numai contribuabilii care doresc să știe ce hotărâri se iau în privința cheltuirii banilor pe care îi varsă la buget, care doresc să vină cu propuneri și sugestii de bun simț, în folosul comunității și gestionării corecte a acestora, după principiul „banul public, în interes public".

Simion Todoca

Surprize, surprize

(Urmare din pagina 1)

Ar fi după eșecul cu Beuran o altă încercare a președintelui Iliescu, care facea recent apel „să nu se mai punem tălpi între noi", de a-și pune talpa în executiv. Că executivul este deja prea greu de generali (Oprea, Botoș, Blănculescu) nu-i deranjează decât pe cei care cred că România începe să semene prea mult cu o țară latino-americană. Spre deosebire de Dan Ioan Popescu (ministrul Industriilor) și Ioan Rus (al Administrației și Internelor) omul de încredere al președintelui și fost director al Serviciului de Informații Externe va fi ministru de stat fără portofoliu, dar va coordona una dintre direcțiile cheie al Guvernului, integrarea europeană, de care se ocupă o groază de miniștri, ministere și secretari de stat, plus noua cancelarie și veriga ei cea mai slabă, justiția pentru că la apărare nu sunt probleme. Că Talpeș a fost implicat în scandalurile Treptow și Matser, amândoi ajunși după gratii, nu este considerat un handicap pentru Năstase care s-a declarat „foarte bucuros" că Talpeș a acceptat noua slujbă. Ba chiar este convins: „cooptarea sa va fi foarte bine primită în plan intern și extern". Dacă la intern generalul i se pare lui Agathon, un fel de Putin, „Washington Times" scria recent că „ar trebui să i se interzică deținerea unei funcții de conducere publică" , ca fost adjunct al lui Ilie Ceaușescu în perioada războiului rece. Cum va gestiona generalul relația în criză cu UE este greu de prevăzut. Și cum va lucra cu Ministerul Justiției condus de un alt apropiat al președintelui, Rodica Stănoiu de asemenea. Ieșit glorios din iarnă, „cu un procent mai mare decât cel cu care a intrat", cum observa Hrebenciuc ca efect al subvențiilor la căldură, PSD-ul victorios asupra iernii gândește și la o remaniere. Rodica Stănoiu pare a fi singurul ministru a cărui soartă este încă incertă ceea ce nu ar fi chiar o surpriză având în vedere criticiile asupra modului cum își gestionează ministerul. Nu sunt surprinzătoare nici criticile Opoziției care consideră restructurarea drept o „fățărnicie absolută" și un joc „penibil de imagine", atâta timp cât „miniștri precum Dan Ioan Popescu - care n-a realizat reforma, restructurarea și privatizarea utilităților, Ioan Rus - care n-a realizat reforma administrației, Rodica Stănoiu - care n-a realizat reforma justiției și Miron Mitrea care n-a realizat transparență în acordarea contractelor, rămân membri ai Guvernului". Și Opoziția are dreptate. Numai că nu are putere. Iar puterea fie că e reprezentată de Rus, Stănoiu, Popescu ori alții asemenea este generată de aceleași structuri. Neschimbate dar eficiente încă. Nici o surpriză.

Se poate face și agricultură performantă

Modelul Dimitrie Muscă

(Urmare din pagina 1)

De-a lungul prodigioasei sale cariere, el a dovedit un instinct sigur în afacerile agricole, reușind de fiecare dată să ia deciziile cele mai potrivite pentru dezvoltarea acestora. El știe ca nimeni altul

Fotografii realizate de Viorel M.

să obțină producții înalte, chiar și atunci când condițiile climatice nu îi sunt favorabile, așa cum s-a întâmplat în mod repetat în ultimii ani. Este un agronom desăvârșit, dar și un lider managerial capabil să se impună atât în fața colaboratorilor, cât și a proprietarilor pământurilor reunite în marea moșie a Agrocombiantului. Pe colaboratorii săi apropiați îi sprijină și îi respectă. Muscă are înțelepciunea să nu treacă peste specialiștii săi în domenii care nu fac parte din ceea ce se numește specialitatea sa. Inginerul-șef al sectorului mecanic alege singur produsele pentru întreținerea în bune condiții de funcționare a mașinilor și utilajelor. La Curtici se lucrează cu tehnică înaltă și este de neadmis ca, atunci când e nevoie, tehnica din dotare să nu funcționeze. Deține utilaje și mașini performante, aduse, de regulă, din Germania, procedându-se nemțește atât în exploatarea acestora, cât și în întreținerea lor.

Cât e el de mare director, inginerul Muscă știe să lase orgoliile la o parte atunci când interesele o cer. În relațiile cu oamenii nu este ranchiunos nici atunci când aceștia se arată mai puțin loiali. Dacă au valoare profesională, cei ce l-au părăsit cândva, căutându-și un loc de muncă mai bun, sunt reprimiți fără rezerve și ajutați să se reintegreze. Directorul Muscă poate să fie exigent, atunci când e necesară tăria pentru depășirea greutăților, dar și receptiv față de necazurile oamenilor.

***

Ne-am reîntâlnit la sfârșitul săptămânii trecute, într-o zi mohorâtă, de iarnă întârziată. Afară ninsese, era umezeală și frig. În biroul său - o atmosferă calmă, caldă. Încă mai are un cui împotriva unor colegi de la „Adevărul", dar manifestă aceeași deschidere dintotdeauna față de noi. Îl necăjim puțin cu pozatul: stai mai așa, întoarce-te puțin, ridică privirea, aranjează-ți părul... A avut întotdeauna „boala" pletelor bogate. Chiar și înainte de '89 avea de suportat observațiile cazone, venite dinspre diferitele vipuri surprinse să dea ochii cu un tip ciudat, un nonconformist, când se așteptau să întâlnească un om... serios. Însuși șeful politic al miliției și securității, colonelul Brânaș, care îl prețuia în mod deosebit și îl mai apăra atunci când era în pericol să i se ia furajele din zootehnie pentru fondul de stat (un fel de sac fără fund, în care oricâte cereale ai fi adunat, tot nu s-ar fi umplut) îi mai recomanda să mai treacă pe la frizer, și să renunțe la bogata sa podoabă capilară.

Deși are oameni la lucru pe la ateliere la el în birou e liniște. Telefoanele nu sună și nici clienții nu îl asaltează. E încă iamă într-o zi de sâmbătă și putem sta liniștiți la o cafea și o apă minerală. Ne-a oferit și un whisky, așa cum a făcut-o întotdeauna când a avut răgaz să ne primească, dar de astă dată nu am profitat de ocazie. Am vorbit de una, de alta, ne-a informat că a făcut o afacere foarte bună cu semințele valorificate în condiții avantajoase, apoi ne-a propus să mergem la Macea, să vedem cum se cresc porcii și cum devin mezeluri. Cititorii noștri își amintesc că, imediat după revoluție, complexul de porcine de la Macea, ajuns în situație falimentară, a fost cumpărat de Combinatul Curtici. Acum, la 14 ani distanță, acest sector este unul prosper, aducător de venituri importante. În fermele de producție are exemplare de mare productivitate, cu o viteză de creștere rapidă și cu o carne de bună calitate. Zilnic sunt sacrificate 50 de capete pentru abatorul propriu, condus de medicul veterinar Karina Oprița, unde se transformă în aproape 40 de sortimente de mezeluri. Pe o tavă ne sunt aduse mai multe specialități pentru degustare: salam picant, exclusiv din carne de vită, salam „Victoria", din șuncă, crenvurști, parizer, salam de vară, șuncă presată, mușchiuleț etc. Gustăm din una, din alta, dar numai după ce ne asigurăm că nu conțin prea multe E-uri...

***

– Fiți pe pace, ne liniștește doamna Karina, aflată pe post de gazdă de ocazie; vă servim cu mezeluri produse exclusiv din carne de porc și de vită, cu respectarea rețetelor la fiecare produs. Mezelurile noastre sunt sută la sută sănătoase și proaspete. De la tăiere și până la transformarea cărnii în mezeluri trece o singură zi, cel mult două.

– Dar din acele E-uri, despre care se spune că ar fi cancerigene, folosiți?

– Este o isterie întreagă cu E-urile. Pur și simplu oamenii nu prea știu că acestea sunt folosite în mod obișnuit în fiecare bucătărie. E-urile sunt în fapt conservanții, cum ar fi salicilatul ori sarea, coloranții sau adjuvanții pentru asigurarea unor calități gustative deosebite.

– Sunt sau nu sunt nocive E-urile?

– În mod normal, nu, dar folosite în exces pot fi. La fel, utilizate incorect, în alt amestec decât cel indicat de prospect, oricare poate fi dăunător. Și oțetul este un E, dar băut ca apa poate fi periculos, nu?

***

Produsele industrializate se vând în Arad, dar și în alte trei locuri din țară: Craiova, Timișoara și Cluj. La Arad, zilnic, în piața Mihai Viteazul, la Gară ori la UTA se vând produse de carne și mezeluri proaspete, de calitate foarte bună, de la abatorul din Macea, aparținător de Combinatul Curtici, o firmă cu nume și cu... renume. Sau, cum s-a încetățenit în rândul arădenilor, **„produse de la Muscă"**.

Medicul veterinar Karina Oprița, sau garantul calității produselor de abator

***

Dintre cele puse pe masă refer parizerul și crenvurștii, în al căror gust regăsesc nostalgicele mezeluri din anii '60-'70. Mezeluri de ale căror calități gustative se apropie, în mare măsură, produsele abatorului Macea.

Regulile de igienă în secțiile de producție sunt drastice, sub control intern și... extern. Ultima echipă de control european, formată din specialiști din Germania, Belgia și Olanda a avut loc în toamnă.

– Ce au controlat?

– Totul. Curățenie, igienă, orice colțișor, orice zonă dosnică, fiecare ungher.

– Cu ce v-au găsit în neregulă?

– Cu sacrificările, pe care noi le facem în același spațiu. Ei ne-au cerut să separăm tăierile la porci, de cele ale bovinelor. În consecință, ne conformăm, amenajând un loc separat de sacrificare a bovinelor.

Când știu că urmează să sosească marfă de la abatorul Combinatului Curtici - clienții statornici fac rând la magazinul din piața Mihai Viteazul

Lacrimile disperării

Dată afară din casă și cu bunurile sub sechestru !

După ce a pierdut în toate procesele legate de casa în care este chiriașă, disperată, doamna **Mariana Bozeșan**, ne-a vizitat la redacție, văzând în ziar o ultimă speranță de rezolvare a problemei. Din păcate pentru ea, procesul verbal găsit pe ușă, îi dă un ultimatum dur: trebuie să părăsească locuința.

O locuință care nu îi aparține și nu i-a aparținut niciodată. Cu toate acestea, domna Bozeșan nu vrea sau nu poate să înțeleagă acest lucru. Ea este hotărâtă să lupte mai departe, deși mulți îi spun că șansele de reușită sunt aproape zero. Dovadă că, deocamdată, sentința de evacuare rămâne în picioare, cu toate că Mariana Bozeșan crede că este vorba de o evacuare abuzivă. Dar să vedem pe ce se bazează...

Dispoziția primarului - nefondată?

Chiriașă la Recons, încă din anul 1988, **Mariana Bozeșan** plătea o chirie modestă pentru imobilul de pe strada Războieni. Aproximativ 400.000 de lei pe lună. Nimic nu părea să tulbure liniștea familiei Bozeșan până în anul 2002 când, fostul proprietar al casei, **Aurel Sas** a cerut, prin ordonanță președințială, evacuarea soților Bozeșan și a celor doi copii ai lor. După aproximativ un an de zile, Judecătoria Arad admite în parte acțiunea lui Aurel Sas și dispune evacuarea familiei Bozeșan. Aceștia din urmă nu se resemnează și continuă să atace hotărârea, pe cale legală. Fără nici un rezultat favorabil însă. Singura rază de speranță (destul de palidă însă...) pare să vină de la **Organizația pentru Apărarea Drepturilor Omului** care se alătură și susține acțiunea reclamantei. Reprezentanții organizației nonguvernamentale sus menționate arată că Aurel Sas a primit, la părăsirea țării, o compensație echitabilă în valoare de 34.950 lei. **„În urma apariției Legii nr. 10/2001, fostul proprietar Aurel Sas e considerat greșit între proprietarii cărora statul le-a preluat abuziv imobilul aflat în proprietate. Acesta a plecat de bună voie, imobilul nu a fost naționalizat. Nici un articol din această lege nu prevede restituirea către foștii proprietari a imobilelor preluate de stat fără să fie preluate abuziv. Astfel, considerăm că dispoziția nr. 3555/01.08.2002 a primarului Municipiului Arad este nefondată și în consecință trebuie anulată"**, susține președintele Organizației pentru Apărarea Drepturilor Omului (O.A.D.O.), **prof. univ dr. Florentin Scaleți**.

Sancțiuni penale pentru sustragerea bunurilor sechestrate

Cu toate încurajările venite din partea O.A.D.O., familia Bozeșan a ajuns în stradă. Executorul judecătoresc, **Virgil Popescu** a recunoscut că **Aurel Sas** a primit despăgubiri la plecare a din țară, dar a menționat că legea i-a permis să restituie suma actualizată (aproximativ 60 de milioane de lei). **„Există o referire și în dosarul de fond cu privire la acest lucru. Îmi pare rău pentru familia evacuată, dar legea e lege. Trebuie executată. Evacurea trebuia făcută încă din data de 21 noiembrie. Există o sentință definitivă în acest sens. Din considerente umanitare a fost amânată... Mai erau bunuri acolo și proprietarul a vrut să lase familiei Bozeșan posibilitatea să ducă lucrurile. Dar nu le-a dus. A venit și la mine doamna și i-am explicat frumos că citația pe care o are nu suspendă executarea"**, afirmă executorul judecătoresc **Virgil Popescu**. El spune că familia Bozeșan nu este nici măcar chiriașă, pentru că nu și-a mai prelungit contractul: **„În loc să se supună legii, Mariana Bozeșan face tot felul de reclamații. Nu neg că în cazul unor situații ambigue e normal să se facă reclamații. Dar cazul de față este clar. Din câte am înțeles, cei din familia Bozeșan au spart lacătul de pe ușă și au intrat în casă. Deși, după executare, am lipit pe ușă un proces verbal prin care îi avertizam că se expun la sancțiuni penale. Potrivit legii, puteau intra în casă numai cu permisiunea împuternicitului. Mai mult, bunurile se află sub sechestru iar sustragerea lor aduce de asemenea, sancțiuni serioase"**.

Foto: Șt. Mahyaș

Nici măcar lacrimile disperării nu pot îmbuna legea

Voalat, dl. Popescu a sugerat că, în spatele confuziei doamnei Bozeșan se află și anumiți avocați care au încurajat-o în demersuri (deși erau fără sorți de izbândă), iar apoi au abandonat-o. Probabil că, uneori, pentru un onorariu bun, se mai fac și compromisuri... Evident că este vorba de o afirmație generală, fără o legătură directă cu cazul de față.

Amenințări cu moartea!

Proprietarul, **Aurel Sas**, a împuternicit-o pe cumnata sa - **Elena Oală** - să recupereze casa. Doamna Oală spune că, în toamna anului 2001, când a primit casa înapoi de la Primăria Arad, a chemat familia Bozeșan să se înțeleagă cu ea: **„Le-am solicitat o chirie modică, atât cât prevedea legea. De altfel, Recons le-a pus în vedere faptul că, din data de 12 august 2002, s-a reziliat contractul locativ cu ei. Recomandarea era să ia legătura cu noi, să întocmim un contract și să ne plătească chirie"**. Nimic deosebit până aici. Au mai fost mulți chiriași care s-au văzut puși în această situație. Ei mai aveau dreptul să plătească o chirie modică până în luna aprilie a anului 2004. După care, imobilul închiriat trebuia eliberat și pus la dispoziția proprietarilor în drept. Potrivit doamnei Oală, ciudată a fost poziția chiriașilor care refuză să plătească chirie de aproximativ un an și jumătate de zile. **„Deoarece stăteau în casă fără nici un act, fără nici o chirie, am decis să deschidem un proces pentru evacuarea lor. Deși am vreo șase sau șapte decizii definitive și irevocabile de la Tribunalul Arad și Curtea de Apel Timișoara, nu am reușit să îi evacuez. M-au rugat să-i păsuiesc să mute bunurile și să găsească altă gazdă. Dar m-am trezit cu un nou proces și cu refuzul lor ferm de a mai ieși din casă. De șase luni îi tot amân. Drept răsplată, când am fost cu Poliția să îi evacuez m-a amenințat că mă omoară dacă mă prinde singură pe stradă. Cumnatul mă tot întreabă, ce legi sunt în țara asta - care favorizează chiriașii, nu proprietarul?"**, ne-a declarat doamna **Elena Oală**. Ea a mai precizat că are de recuperat de la familia Bozeșan aproximativ 30 de milioane de lei - cheltuielile de judecată.

***

Aceasta a fost o parte din povestea Marianei Bozeșan. O poveste tristă, a unui om necăjit, care s-a legat de casa în care a locuit aproape 16 de ani. O poveste ca multe altele de acest gen. Tot mai multe, din păcate, în ultima vreme. Numărul lor se va înmulți însă într-un mod îngrijorător odată cu apropierea datei scadante oferite chiriașilor Recons - aprilie 2004 (este vorba de cei care stau în case revendicate). Oameni disperați, fără perspectivă, care nu concep că nu mai pot locui în casa în care au stat zeci de ani, dar, pe care nu au avut-o niciodată în proprietate. Lacrimile, disperarea, isteriile, hainele și mobilierul scoase în mijlocul străzii - e adevărat - impresionează. Dar, nimeni nu poate obliga un proprietar să țină în casă chiriași dificili. Nimeni nu poate să facă reguli în casa altuia. Este un drept care trebuie prețuit și respectat.

Olimpiu Bulzan

„Merg până la capăt”

Dialog cu actorul MARIAN RÂLEA

Zilele trecute, scena arădeană a fost gazda unui spectacol al Teatrului de Stat din Oradea - „Electra” de Sofocle și Euripide, în viziunea lui Mihai Măniuțiu. „Guest star” în trupa bihoreană a fost actorul bucureștean Marian Râlea, în rolul Oreste, actor pe care cu șase luni în urmă publicul nostru l-a văzut într-un alt spectacol al regizorului Măniuțiu, „Exact în același timp” de Gellu Naum, montat la Teatrul Național din Cluj-Napoca. Între cele două reprezentații cu „Electra”, am stat puțin de vorbă cu acest actor cu totul special care este Marian Râlea.

- Văd că îl „urmăriți” pe Mihai Măniuțiu peste tot. La Cluj, și acum, iată, la Oradea...

- Nu numai pe Mihai Măniuțiu. S-a întâmplat ca în vară să mă duc în pelerinaj cu un spectacol după Evanghelia lui Ioan; în două țări, Franța și Spania, un spectacol de Dragoș Galgoțiu. Am început deja un Marivaux cu Alexandru Darie... Într-adevăr joc în provincie, în orașele importante, unde teatrele și trupele sunt absolut excepționale. Mihai Măniuțiu pune spectacole, și atunci eu fiind un actor comod (pentru că așa mi se spune) un om care nu face probleme nici pecuniar nici artistic nici unui regizor, s-a întâmplat să ajung și la Oradea.

- Cum ați găsit trupa de la Oradea? Cum ați lucrat alături de actorii de acolo?

- Și la Oradea, ca și la Cluj sau Sibiu, nu mai spun de București, sunt niște trupe excepționale, la care țin foarte mult și poate ar trebui să ne gândim, cei din București, la un program la acest nivel, pentru că le dă mai multă încredere. După o muncă de trei săptămâni o lună, practic nu este nici o diferență între noi.

- Mihai Măniuțiu spunea că îi plac actorii care merg până la capăt, cărora nu le pasă. Sunteți unul dintre ei?

- Cred că orice actor ar trebui să fie așa. Dar asta se educă iar eu sunt un actor cu multă șansă și am putut de-a lungul timpului să-mi exersez acest lucru. Da, merg până la capăt, nu m-am oprit niciodată. Mai ales că sunt Săgetător și așa e zodia mea, la țintă.

- Pentru Oreste, pentru teatrul antic în general, se cere ceva mai mult de la un actor?

- Nu, e necesară o înțelegere a problemelor de atunci. După cum ați văzut textul este redus numai la ce ne interesează, la ce înțelege actualmente publicul. Da, într-adevăr, există o rostire de teatru antic, există o rostire la Shakespeare, există un fel de a juca la Moliere, altul la Cehov, ș.a.m.d. Sunt niște lucruri de la care orice actor începe. Și, pe urmă, începe cunoașterea și, dacă se poate și talentul, este excepțional.

- Adevărurile lor sunt aceleași cu ale noastre?

- Da, s-ar putea să fie aceleași. Și aceleași probleme, aceleași răzbunări, se poate. Dar trebuie să ne intereseze doar povestea, nu rezolvarea, piesa e foarte frumoasă, pedepsirea celor care au comis crima nu se poate face decât prin crimă. Și probabil, dacă veți citi „Orestia” mai departe, se va întâmpla și cu Orestia la fel, și așa mai departe...

Cătălina Latu

Azi, la Filarmonică

Maestrul Ilarion Ionescu-Galați

Adaptarea, în fiecare săptămână, la cerințele dirijorului este un exercițiu îndelung practicat de orchestre. Orchestra arădeană are doi dirijori permanenți, fiecare cu pretențiile, obișnuințele, preferințele sale, pe care instrumeniștii le știu bine, dar și mulți invitați. Unii, din păcate, dirijori doar în aspirație, căci pe podium fac aerobic de se chinuie șefii de partide și, uneori, concert-maestrul să nu-l piardă și să nu se piardă. Când elitele muzicale migrează, tinerii dirijori sunt rari, cei buni și mai rari e de-a dreptul un privilegiu să ai pe scenă UN DIRIJOR. Acesta este în stare să ridice o orchestră și să aducă faimă unui oraș.

Concertul de astăzi de la Filarmonică poartă marca **maestrului ILARION IONESCU-GALAȚI.** Am aflat că săptămâna aceasta s-a lucrat cu mare bucurie, ceea ce se întâmplă maximum o dată pe stagiune, multiplii ciceroni și catilini uitând chiar de sfânta dumnealor pauză.

Maestrul a ales un program Bach, Mendelssohn-Bartholdy, Musorgski.

În deschidere, **DIRIJORUL** ne oferă **Ciaccona** lui **J. S. Bach,** în transcripție pentru orchestră de coarde, semnată de Luigi Schimina. Ciaccona este la origine un dans popular spaniol, gândit de ilustrul său creator drept variațiuni polifonice în tempo lent, măsură ternară, unde tema apare și la vocile superioare, nu numai la aceea de bas. O demonstrație de sinteză între tratarea polifonică și cea armonică.

A doua piesă a serii este **Concertul pentru vioară și orchestră în mi minor op. 64 de Felix Mendelssohn-Bartholdy** în varianta interpretativă a lui **Pelin Halkaci** (Turcia). Solista este concert-maestrul Orchestei Simfonice și de Operă din Istanbul. Partitura pe care se încumetă să ne-o intermedieze este una celebră, remarcabilă prin unitatea discursului muzical, individualizat în mod ilustru de fiecare parte.

Între primii doi compozitori este o sensibilă legătură prin aceea că acum 175 de ani, la 11 martie, F. Mendelssohn-Bartoholdy prezenta în primă audiție, la Berlin, „Patimile după Matei” gest echivalând cu redescoperirea cantorului de la Biserica Sf. Tomas din Leipzig.

Maestrul ILARION IONESCU-GALAȚI încheie concertul din această seară cu **„Tablouri dintr-o expoziție”** de **Modest Moussorgsky,** o lucrare spectaculoasă și tulburătoare. Inițial scrisă pentru pian, ea a primit haina orchestrației și în această formă s-a consacrat. Un motiv, al promenadei, încadrează ilustrațiile sonore numite: Gnomul, Vechil castel, Bydlo, Baletul puilor, Samuel Goldenberg și Schmuyle, Târgul din Limoges, Căsuța pe-un picior, Marea poartă a Kievului.

Concertul de astăzi este, totodată, un spectacol de mare calitate și unul de public, el mulțumește pe melomanul rafinat și convinge pe spectatorul ezitant că merită să se apropie de **MUZICĂ.**

Dana Todor

Cartea de aur

"Cartea de aur", având pe pagina de titlu autograful autorului ne-a fost adusă la redacție de către pictorul Constantin Jurcuț. Mărturisesc că m-am apucat foarte greu de lectura unei cărți așa masive (734 pagini) cum este lucrarea de doctor în istorie a lui Corneliu Vadim Tudor. Numai că încă de la primele pagini ale capitolului unu intitulat "Lumea românească la cumpăna secolelor XIX și XX" cartea te provoacă și nu o mai poți lăsa din mână.

Lumea românească este privită ca parte a întregului, care este Europa, individualizând-o fără însă a o idealiza. Autorul se mișcă cu o ușurință surprinzătoare prin istoria diferitelor popoare, etalându-și în același timp vasta cultură generală. Pentru a-și susține ideile, Vadim Tudor se folosește de numeroase citate: de la Henry James la Nicolae Iorga; de la autorii Bibliei la George Barițiu; de la Al. Dumas la... Ion Grămadă și așa mai departe. Câteodată ai impresia că a uitat de subiect pentru ca apoi să revină din lungile digresiuni făcând și inedite asociații de idei. Chiar dacă nu ești de acord cu unele dintre ele trebuie remarcată totuși dorința de a depăși canoane bine fixate în cartea de istorie.

„Dacă privești în istorie adânc, vei putea exclama la nivelul freatic al fiecărei epoci: niciodată n-a fost mai bine și mai rău ca acum„ - aceasta ar fi concluzia autorului despre lumea românească. Însă tot el la sfârșitul capitolului spune că lumea românească de la îngemănarea secolelor XIX și XX era în orice caz mai bună decât este aceea de la îngemănarea secolelor XX și XXI.

În capitolul doi se coboară analiza istorică „din sferele înalte spre un punct minuscul" chiar dacă pare ceva neverosimil și neprofesional. Este prezentată astfel, pe 110 pagini biografia unui mai puțin cunoscut luptător pentru unirea românilor - Vasile Popa - care a făcut, pentru împlinirea idealului național, mai mult decât o cohortă de diplomați.

Și de data aceasta sunt făcute largi ocoluri prin istorie pentru a se apropia apoi, pe nesimțite, de subiectul propriu-zis. Astfel se trece pe la cneazul Rastislav al Moraviei (sec XIX), pe la Bertrand Russell, Napoleon Bonaparte, Franz Josef, Mihail Gorbaciov și mulți alții. Se oprește mai mult asupra lui Badea Cârțan, mult mai cunoscut, care deschide pârtia pentru Vasile Popa, numit „un reporter frenetic al istoriei".

La sfârșitul capitolului sunt redate nouă documente inedite referitoare la prigoana declanșată de autoritățile maghiare împotriva lui Vasile Popa.

În fine, capitolul trei face referiri la „Condica de drum" a lui Vasile Popa care este un unicat absolut. Și asta nu numai pentru că există într-un singur exemplar ci și datorită densității excepționale a personalităților politice, diplomatice, militare și culturale care și-au dat întâlnire între coperțile sale. Tuturor celor 300 de personalități le sunt dedicate scurte schițe biografice.

Autorul își dezvăluie pe parcursul cărții și calitățile de lingvist făcând dese referiri la originea cuvintelor: marathon = mărar; amazoană = fără sân; Ardeal = ridicătură; popă = sacrificator; sărac = siriac = sirian, etc. Dar și de pamfletar când spune de exemplu că „un astfel de om nu e bun de istoric, ci, cel mult, de curier".

În concluzie, avem de-a face cu o carte generoasă în idei și informații care sigur îl va îmbogăți intelectual pe cititor.

Ioan Tuleu

Dialoguri în eter, „captate” pe hârtie

Om de radio, scriitor, personalitate politică, **Bujor Buda** vine în fața arădenilor cu o nouă carte, cel de-al doilea volum al culegerii de interviuri radiofonice - **„Five o'clock la radio Arad”.** Cu aceeași constanță cu care din anul 2000 realizează în fiecare marți câte o oră de interviu cu personalități arădene, Bujor Buda transcrie acum, iată, pentru memoria culturii scrise, această fonotecă de aur.

Cel de-al doilea volum, apărut ca și primul la Editura „Mirador”, cuprinde 55 de interviuri cu personalități ale orașului, din cele mai diverse domenii: politică - Caius Parpală, Marius Sălăjan, Gheorghe Pele, Claudiu Cristea, Gheorghe Falcă, Titus Gheorghiof, ș.a., cultură - Cristian George Neagu, Petru M. Haș, Marius Lazurca, Kelen Francisc, Petru M. Ardelean, Vasile Leac, Peter Hugel, Lavinia Betea, Petrică Pașca, Ion Văran, Nicolae Eberlein, ș.a., învățământ - Corneliu Pădurean, Radu Redac, Aurel Ardelean, Ileana Bucurescu, Pavel Sârbu, Mariana Nagy, Stelian Boia, Ioan Biriș, și alte personalități de vârf din domeniile lor, cum ar fi medicii Liviu Moldovan, Maria Puschița, Codin Olariu, sau jurnaliștii Ioan Iercan, Ștefan Tabuia.

Atent cu invitații săi, fiecare oră de interviu începe cu o prezentare exhaustivă a interlocutorului, urmată de întrebarea leitmotiv „Cine este, de fapt, x?”. Și atunci, „în fața unui pahar cu apă și a microfonului”, invitații lui Bujor Buda se dezvăluie. Cum fiecare dintre ei este un om de marcă în domeniul său, întrebările gazdei se îndreaptă cu precădere spre latura profesională, cu o curiozitate de nestăvilit. Firește, nu neglijează și celelalte aspecte care compun o personalitate complexă - familia, hobbyurile, timpul liber. Astfel, interviurile cu toate cele 55 de personalități compun un peisaj vast, dar și bine aprofundat, al vieții acestui oraș, într-un anume moemnt al său.

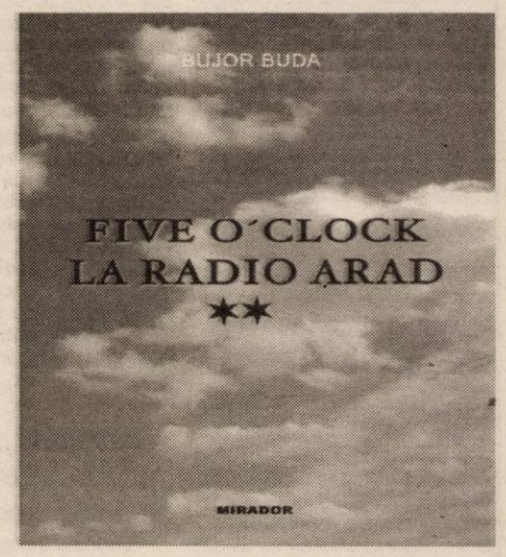

Nu ne rămâne decât să urăm succes realizatorului radio Bujor Buda, pentru a-și spori „comoara” acestei fonoteci, și să așteptăm cu interes volumul al treilea.

C. L.

O nouă șansă pentru elevii și studenții arădeni

Universitatea de Vest „Vasile Goldiș” Arad, anunță înființarea centrului de Limba Engleză City&Guilds Pitman Qualifications, care oferă examene de competență lingvistică ce pot fi susținute la 4 nivele: Elementary, Intermediate, Higher Intermediate și Advanced. Aceste examene sunt recunoscute internațional. Ele pot fi susținute în Arad, la o dată stabilită de cei interesați, la prețuri foarte accesibile. Cursurile pregătitoare vor începe la data de 15.03.2004, odată cu deschiderea festivă a centrului, care va avea loc la Aula Ștefan Cicio-Pop, B-dul Revoluției, nr. 94-96, ora 13,00.

Organizația City&Guilds Pitman Qualifications este înființată în 1878 și funcționează sub Charta Regală, cu sediul în Londra, oferind calificări de specialitate în Marea Britanie pentru specializările:

- English for Business Communications
- English for Speakers of Other Languages
- Acces Certificate in English Language Teaching
- International Management Award

Informații suplimentare luni, marți, miercuri orele 9-11, la Departamentul de Limbi Moderne al Facultății de Științe Umanist-Creștine al Universității de Vest „Vasile Goldiș”, str. Unirii nr. 3, telefon 0257-282.324.

(3928617)

Răsturnare spectaculoasă de situație la F.C.UTA?!

Chișbora a demisionat după revolta creditorilor

● Locic dezvăluie amănunte picante ale afacerii

De parcă nu erau destule probleme până acum, marți seară, spre miezul nopții, după ce a revenit dintr-o călătorie în Ungaria, Călin Chișbora și-a prezentat demisia în fața Consiliului de Administrație de la F.C.UTA, chiar în sediul clubului, acolo unde a avut loc întrunirea. Totul a pornit de la revolta creditorilor, care au aflat că Marius Locic nu oferă decât 400.000 de dolari, pentru stingerea datoriilor private. Asta, atâta timp cât doar Chișbora are băgat în clubul UTA aproximativ 700.000 de dolari. Cum părțile nu au ajuns la un consens, președintele Consiliului de Administrație a renunțat la conducere.

Locic s-a hotărât să dea cărțile pe față

Pentru prima dată de când au demarat tratativele între UTA și Locic, patronul acestei firme a început să spună lucrurilor pe nume în ziarul nostru de ieri. Astăzi, venim cu noi dezvăluiri ale lui Marius Locic, cel care oferă și detaliile afacerii. **„Am convenit cu Călin Chișbora să-i ofer 400.000 de dolari, până la sfârșitul acestui an, pentru stingerea datoriilor către creditori. El a spus că e bine și dacă acești bani îi dau până la finalul anului 2005, așa că am bătut palma. Nu mă interesează să acopăr găurile negre ale clubului. Dacă președintele a fost de acord, atunci cred că e o sumă corectă, pentru a fi despăgubiți creditorii. Nu știu și nici nu mă interesează care și cât are băgat în club, atâta timp cât Călin Chișbora mi-a garantat că se rezolvă problemele cu suma de 400.000 de dolari. Banii pe care îi datorează UTA la bugetul de stat și la Regii cad în sarcina primarului Dorel Popa, care a spus că se ocupă de ele, iar postura de primar îl poate ajuta să rezolve aceste lucruri. Până una alta, voi da primele de victorie la jucători și Ilie Stan va antrena pe banii mei. În plus, ofer ceva mai mult de 200.000 de dolari, pentru a deveni acționar majoritar la F.C.UTA."**

Astăzi au loc noi discuții, iar protocolul se poate semna

Așa cum au stabilit Dorel Popa și Marius Locic, astăzi vor avea loc noi discuții cu privire la semnarea protocolului, între firma bucureșteană și clubul UTA. Aseară, cei din CA de la UTA au ținut o ședință - după ce înainte cu 24 de ore emise un comunicat de presă - pentru a stabili un reprezentant care să-l înlocuiască pe Chișbora la negocieri. La ora 12.00, după cum a anunțat primarul Dorel Popa, s-ar putea semna protocolul, însă suntem sceptici cu privire la durata discuțiilor dintre părți, căci din partea UTA-ei va fi o altă persoană, care nu știe toate amănuntele afacerii și va dori mai multe lămuriri.

Locic crede în cei de la UTA

Rezervați în ceea ce privește rezultatul discuțiilor de astăzi, l-am întrebat pe Marius Locic despre șansele de a bate palma cu cei de la UTA. Acesta a spus: **„Am aflat despre demisia lui Călin Chișbora, dar sunt dispus să discut cu oricine care va reprezenta clubul la întâlnirea de mâine. Am încredere în cei de la UTA, pentru că își vor da seama de intențiile mele, de faptul că sunt serios. Totul e ca după 60 de zile, conform procedurilor, să și preiau clubul. Dacă nu se va întâmpla acest lucru, atunci pierd banii dați jucătorilor ca prime, dar și cei oferiți antrenorului Ilie Stan, ca și contract. Risc, dar cred că așa voi dovedi bunăvoința mea. Așa cum am stabilit, voi semna și un protocol cu Călin Chișbora, pentru cei 400.000 de dolari, ce îi dau pentru stingerea datoriilor către creditori."**

Ilie Stan e convins că totul e OK

Ieri, antrenorul Ilie Stan a sosit, iarăși, la Arad, convins că nu se poate întâmpla nimic spectaculos în afacerea dintre UTA și firma „Locic". Conform spuselor sale, astăzi va conduce primul antrenament al jucătorilor în alb și roșu. **„Aștept sosirea lui Marius Locic, semnarea protocolului, iar apoi mă voi prezenta la echipă. Cum întâlnirea dintre părți va avea loc la orele prânzului, primul antrenament va avea loc după-amiaza. Nu cred că se poate întâmpla ceva neprevăzut, deși am aflat despre demisia președintelui Chișbora. Rămâne valabil tot ce am discutat până acum, atât cu obiectivul, cât și cu celelalte subiecte legate de echipă."**

Gigi Borugă, o altă demisie anunțată

Făcând parcă front comun cu nemulțumiții, antrenorul Gigi Borugă a trecut la lucruri serioase, prezentându-și demisia în fața echipei, ieri, iar ziarului nostru a declarat: **„Nu mă așteptam la un asemenea tratament din partea unui om pe care l-am susținut și l-am considerat prieten. Meritam să mi se spună ce se întâmplă. Pot spune că m-au folosit ca pe o unealtă, atunci când au fost la greu, iar acum nu mai sunt bun. De miercuri nu mai fac parte din clubul UTA și nu mă mai interesează nimic. Ultima mea întâlnire cu echipa a avut loc astăzi (n.n.- ieri), pentru că băieții m-au rugat să vin la antrenament, căci doresc să lucreze cu mine. Le-am comunicat că**

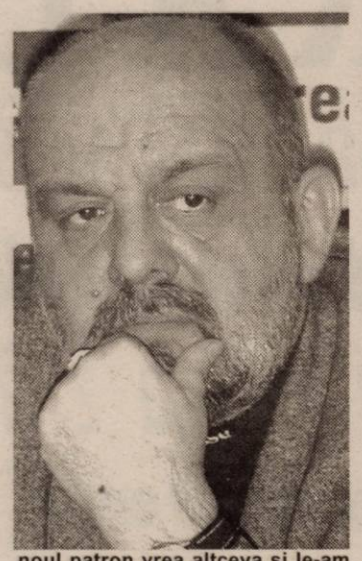

noul patron vrea altceva și le-am recomandat să-și vadă de treabă, pentru că de acolo trăiesc. Le-am urat succes și am plecat. Sunt dispus, se înțelege, să renunț și la cupa cu șampanie a promovării, dacă totul va decurge conform planurilor. Dar, să nu uitați că atunci când furi munca altuia, te bate Dumnezeu."

Primarul Popa, prins la mijloc

Cel care a tot forțat nota a fost primarul Dorel Popa. El a asigurat pe toată lumea că totul va fi OK în această afacere. Nu a fost să fie, iar acum caută soluții, probabil, și noaptea, convenabile și creditorilor de la UTA. Probabil că tot în biroul său vor continua discuțiile de astăzi. Întâiul gospodar al orașului va face, cum am mai spus, pe „dracu în patru" pentru ca afacerea să se finalizeze. De fapt, ieri, Marius Locic ne-a declarat că doar Dorel Popa l-a făcut să rămână în joc în această „partidă", el fiind dispus să renunțe la UTA, după toată tărășenia iscată, la care e greu să-i dai de capăt. Oricum, mai multe vom ști astăzi, după noua rundă de discuții. Singura certitudine este demisia lui Chișbora și Borugă, cei mai importanți oameni din structura „Bătrânei Doamne". Și nu este puțin...

Leo Sfâra
Daniel Scridon

Comunicat de presă

Întrunit în ședința extraordinară din data de 2.03.2004, urmare a discuțiilor prezentăm următorul comunicat:

Consiliul de administrație al F. C. UTA agreează orice ofertă venită din partea oricărei persoane fizice și juridice de a deveni acționar la S. C. F. C. UTA S. A., având chiar posibilitatea de a deveni acționari majoritari.

Orice ofertă venită va urma procedura de acceptare în conformitate cu statutul societății F. C. UTA S. A.

Până la apariția unei oferte concrete scrisă și înregistrată la club, discutată în consiliul de administrație și aprobată în adunarea generală, activitatea clubului, tehnic și administrativ, se va desfășura în componența cunoscută.

Consiliul de administrație F. C. UTA S. A.

Albe și negre

Pariul cu arădenii

„Singurul meu obiectiv este să o readuc pe UTA în Divizia A, acolo unde de fapt îi este locul. Dacă nu se va întâmpla acest lucru n-am să mă mai pot uita vreodată în ochii arădenilor" - acestea sunt printre primele cuvinte pe care Marius Locic le-a rostit în fața arădenilor. Le putem interpreta drept un pariu cu iubitorii fotbalului din orașul nostru.

Deși nu a avut încă ocazia de a-și demonstra priceperea ca „proprietar" al unei legende ca UTA, la Marius Locic place hotărârea și curajul. Dacă va reuși să insufle aceste calități și celor din echipa de care se va înconjura, avem îndrăzneala - chiar dacă, poate, e prematur - de a spune că „Bătrâna Doamnă" va ajunge pe mâini bune. Gestul său de a prelua o echipă - cu o asemenea tradiție - cu câteva zile înaintea unui retur ce se vrea încununat cu o promovare în elita fotbalului românesc, poate fi catalogat drept „sinucigaș". Dar, poate că riscul face parte din felul lui de a trăi. Încrâncenarea acestuia și „stropul" de nebunie provoacă fiori. Ceva ne spune că - indiferent de avantajele colaterale pe care le urmărește și care decurg din această „afacere" - Marius Locic este omul pe care UTA îl aștepta de ceva vreme. Pariul pe care-l visam în nopțile cu lună plină.

După ce a primit „botezul" primarului Dorel Popa, investitorul Marius Locic așteaptă „binecuvântarea" Adunării Generale a acționarilor pentru a deveni majoritar cu acte-n regulă. Pentru a-și sufulca mânecile și a trece la treabă. Și a putea onora pariul cu arădenii...

Daniel Scridon

Astăzi, de la ora 13

Meci internațional pe stadionul „Vagonul"

În organizarea FRF și a clubului A.C.U. Goldiș Arad, astăzi, de la ora 13, pe stadionul Vagonul va avea loc meciul internațional amical de fotbal dintre reprezentativele under '17 ale României și Ungariei.

Merită subliniat faptul că, mai marii fotbalului românesc, au ales stadionul Vagonul ca loc de desfășurare a întâlnirii, semn că ei pun preț pe un „monument istoric", pe un teren unde s-a desfășurat primul meci de fotbal oficial din România. În contrapartidă cu ideile edililor locali, care vor să dărâme stadionul, pentru a face loc unui supermarket.

D. Scridon

Încă o săptămână de vacanță pentru fotbalul românesc

Dacă returul campionatului Diviziei C s-a amânat cu ceva timp în urmă, în această săptămână și restul eșaloanelor au mai primit șapte zile de vacanță. Pentru Divizia A au fost cele mai multe discuții, dar până la urmă Comitetul de Urgență al FRF a trebuit să se supună majorității. Aceeași decizie a fost luată și pe plan local de către AJF Arad privind Divizia D, astfel încât tot fotbalul românesc se va pune în mișcare în week-endul 12-14 martie 2003.

Și o va face conform programului inițial, adică cu etapa a 16-a, ceea ce presupune că UTA va întâlni pe teren propriu pe CFR Cluj, în timp ce Tricotaje Ineu și ACU Arad se vor deplasa la Câmpia Turzii, respectiv Zlatna.

C. Mnerie

Ieri, în meci amical

A.C.U. Goldiș Arad - „U" Vinga 6-1 (4-0)

Ieri dimineață, pe terenul II din cadrul complexului sportiv „Vagonul" - propus spre înlocuire cu un supermarket de către edilii orașului - a avut loc „amicalul" dintre A.C.U. Goldiș Arad și Universitatea Vinga. Divizionara C s-a impus fără probleme, scor 6-1 (4-0), grație dublelor „semnate" Tupiță, Pavel și Turcan.

Marcel Coraș a început jocul în următoarea formulă: Sinescu - Stupar, Bogojel, Balint - Folea, Aslău, Vezan, Vișan - Tupiță, Neculai, Pavel. **Au mai evoluat:** Zaharia - Bier, Pocian, Lung, Sălăjan, Anca, Ponta, Bâgu, C. Roșca și Turcan.

Următorul test de verificare al studenților arădeni este programat sâmbătă dimineața, la Salonta, cu Olimpia din localitate.

D. Scridon

Tenis de masă

România a pierdut cu Hong Kong

După succesul în fața Italiei, formația feminină de tenis de masă a României, cu cele trei jucătoare arădene în componență, a cedat ieri dimineață cu 0-3 meciul susținut la „mondialele" din Quatar, cu echipa Hong Kong-ului. Iată rezultatele tehnice ale disputei: Otilia Bădescu - Tie Yana 1-3 (-7, 5, -9, -7), Mihaela Șteff - Zhang Rui 0-3 (-7, -10, -9), Adriana Năstase Zamfir - Lau Sui Fei 1-3 (-11, -6, 7, -12).

Aseară, în ultima partidă din grupa B a SuperDiviziei: România - Ungaria 3-2. Fetele noastre au ocupat locul 3, urmând să joace în seria valorică 5-8.

A. Hărțău

Ineul i-ar putea vinde pe Georgiu, Luca și Irimia

Politica Tricotajelor Ineu este una clară. Dacă apar oferte tentante, orice fotbalist devine transferabil. În prezent, este cazul jucătorilor Georgiu, Cristian Luca și Irimia, cei mai buni oameni ai lui Sorin Cigan. Dacă pentru primul dintre ei, președintele Paul Fluieraș s-a înțeles în mare măsură cu conducerea divizionarei A, FC Bihor, Irimia și Luca, recomandați de Petre Bunaciu, sunt doriți de Ilie Stan la UTA. Deoarece numirea fostului stelist pe banca „Bătrânei Doamne" nu este oficială, tratativele vor începe numai dacă, astăzi, firma „Locic" devine noul acționar majoritar la FC UTA.

C. Mnerie

În căutarea talentelor

Secția de tenis de masă a C.S.M. Arad PAB a intensificat, prin antrenorii săi, activitatea de selecție. Conducerea clubului dorește ca până la data de disputare a Paletei de argint, principala competiție națională a tinerelor talente, atribuită în acest an Aradului, numărul micilor sportivi să crească, astfel încât la startul întrecerii să poată fi aliniați 40 de reprezentanți. Copiii cu vârste cuprinse între 5 și 8 ani, dornici să practice sportul cu mingea de celuloid sunt așteptați în continuare zilnic, pe str. Eminescu 28, fiind inițiați în tainele acestei frumoase discipline.

A. Hărțău

S.C. Tehnodomus S.A.

str. Petru Rareș nr. 28 Grădiște

angajează

❍ mecanici; ❍ șoferi - B. C. E.; ❍ dulgheri; ❍ zidari; ❍ devizier; ❍ inginer ofertant

Informații tel. 276.775; 276.613; 276.618

(4127413)

Firmă de import si distribuție produse alimentare angajează:

AGENȚI DE VÂNZĂRI

Cerințe:
- persoană dinamică, serioasă, ordonată
- experiență în gestiune și vânzări directe catre clienți;
- carnet de șofer **categoria B; categoria C** constituie avantaj;
- cunoștințe de întocmire acte primare;
- disponibilitate la program prelungit și deplasări în interes de serviciu

Cei interesați sunt rugați să depună CV la sediul firmei din Arad, str. 9 Mai nr.3 sau prin fax. 0257 - 210 211 până vineri **12 martie 2004.**

(C.A.803/2003)

ASOCIAȚIA SILVO-CINEGETICA VALEA MUREȘULUI
OCOLUL SILVIC VALEA MUREȘULUI

Anunț

Ocolul Silvic Valea Mureșului - Asociația Silvo-Cinegetica Valea Mureșului solicită, în vederea angajării, pentru postul de contabil șef, depuneri de oferte.

Condiții minime:
- studii de specialitate superioare;
- vechime minimă în contabilitate 5 ani;
- cunoștințe operare calculator
- cunoștințe de contabilitate specifică asociațiilor și fundațiilor înființate în baza O.G. 26/2000.

Ofertele se depun pe adresa: Ocolul Silvic Valea Mureșului, Bârzava, până în 15.03.2004.

Informații la tel.: 0257/565.181.

Șef ocol, ing. Albu Ionel

(3928623)

CORAURA

în perioada 1 - 8 martie

doamnele şi domnişoarele

beneficiază

de un Mărţişor de 50 euro

reducere

la achiziţionarea unei maşini de spălat automate

(c. 806/2003)

În perioada 1-8 Martie MODA vine cu o super ofertă! Cadouri speciale de Mărţişor şi Ziua Femeii

(3928504)

Jachete - 100.000 lei

Fuste, bluze - 50.000 lei

Produse moderne de calitate, la preţuri incredibile

La magazinul MODA din Piaţa Spitalului

Profită de reducerile substanţiale de preţuri.

IMPACT media **ANGAJEAZĂ**

GRAFICIAN

Cerinţe:

- cunoştinţe foarte bune PC (corel, freehand, adobe)

Constituie avantaj:

- experienţă în grafică şi design pe calculator
- cunoştinţe editare pagini web
- posesor carnet de conducere

(c. 360/2003)

CV-urile cu poză se depun pînă la data de 12.03.2004 sediul firmei din Arad, Calea 6 Vânători Nr.55 (în incinta Frigorifer), între orele 9-16

Informaţii la tel. 214 662, 214 663

Societatea Agricolă „ROMGERA" Sântana

Organizează în data de 18.03.2004, orele 11,00, licitaţie în vederea vânzării: Hotel Moneasa.

În situaţia în care nu se va vinde la prima licitaţie, aceasta se va repeta din 7 în 7 zile.

Informaţii: 462.411; 0788.368.271; 0788.368.272

(4127412)

Firmă de distribuţie cosmetice şi chimico-casnice

Angajează:

reprezentant vânzări

Condiţii:

- 20-35 ani
- experienţă în vânzări
- cunoaşterea pieţei locale
- abilităţi de comunicare şi negociere

Se oferă:

- autoturism nou de serviciu
- salarizare avantajoasă

Trimiteţi CV la fax: 254.100.

(4127410)

Staţiunea de Cercetare Dezvoltare pentru Bovine Arad,

Calea Bodrogului nr. 32,

angajează doi mecanici agricoli şi doi paznici.

Informaţii la telefon 281.142; 281.863.

(4127409)

Convocator

Administratorul unic al S.C. COMAT ARAD S.A., cu sediul social în loc. Arad, str. Câmpul Liniştii nr. 1, jud. Arad, înmatriculată la ORC Arad sub nr. J/02/49/1991, Cod unic de înregistrare 1687094, în temeiul Legii nr. 31/1990, republicată, convoacă Adunarea Generală Ordinară a Acţionarilor, pentru data de 24.03.2004, orele 12, la sediul societăţii cu următoarea ordine de zi:

1. Aprobarea situaţiilor financiare anuale simplificate la 31.12.2003;
2. Aprobarea bugetului de venituri şi cheltuieli pe anul 2004;
3. Diverse.

În situaţia în care la prima convocare nu se întrunesc condiţiile de cvorum prevăzute de lege pentru desfăşurarea lucrărilor adunării, se convoacă a doua Adunare Generală Ordinară a Acţionarilor pentru data de 25.03.2004, orele 12,00, la sediul societăţii:

Vor participa acţionarii care deţin acţiuni la data de referinţă 15.03.2004.

Administrator unic,
Ec. Toma Valentina

(4127406)

Consiliul de Administraţie al S.C. SITROM '97 S.A. Arad

Convoacă

Adunarea Gnerală Ordinară a Acţionarilor în data de 27.03.2004, orele 12,00, la sediul societăţii din Arad, strada Corneliu Coposu nr. 3-4, ap. 18, cu următoarea ordine de zi:

1. Prezentarea şi aprobarea Raportului de gestiune al Consiliului de Administraţie pentru anul 2003.
2. Prezentarea şi aprobarea Raportului Comisiei de Cenzori pentru anul 2003.
3. Aprobarea Bilanţului contabil şi a contului de profit şi pierdere pentru anul 2003.
4. Diverse.

În cazul în care la prima convocare nu vor fi îndeplinite prevederile legale, Adunarea generală se va reprograma în acelaşi loc şi la aceeaşi oră în data de 29.03.2004.

Informaţii suplimentare de luni până vineri la telefon 0257-213.075, între orele 8,00-16,00.

(4127405)

Convocator

Administratorul unic al S.C. FORAJ SONDE ZĂDĂRENI S.A., cu sediul social în loc. Zădăreni, F.N., com. Felnac, jud. Arad, înmatriculată la ORC Arad sub nr. J/02/124/1993, Cod unic de înregistrare 1727229, în temeiul Legii nr. 31/1990, republicată, convoacă Adunarea Generală Ordinară a Acţionarilor pentru data de 22.03.2004, ora 10,00, la sediul societăţii, cu următoarea ordine de zi:

1. Aprobarea situaţiilor financiare anuale simplificate la 31.12.2003;
2. Aprobarea bugetului de venituri şi cheltuieli pe anul 2004;
3. Diverse.

În situaţia în care la prima convocare nu se întrunesc condiţiile de cvorum prevăzute de lege pentru desfăşurarea lucrărilor adunării, se convoacă a doua Adunare Generală Ordinară a Acţionarilor pentru data de 23.03.2004, ora 10,00 la sediul societăţii.

Vor participa acţionarii care deţin acţiuni la data de referinţă 15.03.2004.

Administrator unic,
Ing. Olaru Mihai Gabriel

(4127408)

S.C. Compania de Transport Public S.A.

cu sediul în Arad, Calea Victoriei nr. 35 B - 37, telefon 0257/338.597

Angajează

- şoferi autobuz

Condiţii de angajare:

- domiciliul stabil în municipiul Arad
- stagiul militar satisfăcut
- fără desfaceri disciplinare în carnetul de muncă
- posesor de permis de conducere categoria B, C, D şi E

Organizează:

- curs de calificare în meseria de vatman, cu durata de 6 luni

Condiţii de înscriere:

- absolvenţi de liceu sau şcoală profesională cu calificare în meseria de lăcătuş sau electrician
- domiciliul stabil în municipiul Arad
- stagiul militar satisfăcut
- fără desfaceri disciplinare în carnetul de muncă
- vârsta minimă: 21 ani

Cei interesaţi se vor prezenta la sediul S.C. C.T.P. S.A. - Serviciul Resurse Umane, până la data de 31.03.2004, având asupra lor următoarele acte:

- buletin de identitate
- livret militar
- carnet de muncă
- diploma de studii (original şi copie xerox)

Informaţii suplimentare se pot obţine la sediul societăţii - Serviciul Resurse Umane.

(c. 523/2003)

ANGAJEAZĂ:

Steelweld -Simtex

- INGINERI MECANICI - cunoştinţe CAD, - limba engleză *(posibil şi tineri absolvenţi)*
- PRELUCRĂTORI PRIN AŞCHIERE *(posibil tineri absolvenţi)*

Persoanele interesate sunt rugate să depună C.V. la sediul firmei din Arad, str. Biruinţei nr. 12 sau prin fax la nr. +40 257 306.071.

Informaţii suplimentare la telefon +40 257 254.663

(3928614)

---

electrica S.A. Bucureşti, SDFEE Arad

anunţă

organizarea examenului pentru autorizarea electricienilor în data de 26 martie 2004.

Înscrierile se fac în 24 şi 25 martie 2004, între orele 8-13, la sediul din Bd. I. Maniu nr. 65-71, la Serviciul Furnizare, camera 217.

Taxele de înscriere sunt: pentru autorizare provizorie 674.000 lei şi pentru definitivarea autorizaţiei 439.100 lei.

Relaţii suplimentare se pot obţine la telefon 205.907; 205.910; 205.911.

(3928612)

Consiliul de Administraţie al S.C. „CD PÂNCOTAS" S.A.

cu sediul în Pâncota, str. Gării nr. 23-29, jud. Arad

Convoacă

Adunarea Generală Ordinară a Acţionarilor în data de 18.03.2004, orele 15, la sediul societăţii.

Ordinea de zi:

1. Aprobarea Raportului de gestiune al Consiliului de Administraţie.
2. Aprobarea Raportului Comisiei de Cenzori.
3. Aprobarea Bilanţului contabil, a contului de profit şi pierderi, a repartizării profitului pe anul 2003.
4. Prezentarea şi aprobarea Bugetului de venituri şi cheltuieli pe anul 2004.
5. Eliberarea din funcţie şi descărcarea de gestiune a membrilor Consiliului de Administraţie.
6. Numirea membrilor Consiliului de Administraţie.
7. Vânzarea şi/sau închirierea unor active şi mijloace fixe.
8. Restructurarea/organizarea societăţii.
9. Diverse.

În cazul neîndeplinirii cvorumului necesar la data menţionată, a doua şedinţă, cu aceeaşi ordine de zi, va avea loc în data de 19.03.2004, orele 15, la sediul societăţii.

Preşedinte Consiliu de Administraţie,
Ec. Cojocaru Dinu

(3928622)

ABONEAZĂ-TE la ADEVĂRUL
Pentru abonați ziarul costă doar 3200 lei

Pentru luna aprilie prețul abonamentului este de 80.000 lei.

SE POT FACE ABONAMENTE
și pe trei luni, șase luni și un an
abonații nefiind afectați
de majorările de preț ulterioare.

Cititorii care doresc să se aboneze la cotidianul ADEVĂRUL și întâmpină dificultăți în contractarea abonamentelor sunt rugați să sune zilnic între orele 8-16 la Oficiul Județean de Poștă Arad (tel. 230.850) sau la redacția ziarului nostru (tel. 281.797)

VÂNZĂRI APARTAMENTE O CAMERA

Vând garsonieră, confort 3, cu baie, mobilată, utilată, 5.200 Euro, posibil 2 rate. Telefon 0723.308.660, după ora 16. (4176)

Vând apartament 1 cameră, zonă centrală. Telefon 338586. (4068)

Vând garsonieră central, preț 12.500 Eu. Telefon 276061. (4001)

Vând garsonieră 39 mp, Miorița, bloc contorizat, curat, mobilat. Telefon 0726.465.705. (4211)

Vând garsonieră, Grădiște (lângă piață), îmbunătățită, vizibilă duminica, orele 10-14. Telefon 0742.313.421; 355021. (4220)

Vând apartament 1, 2, 3 camere. Telefon 0257/255522; 0744.687.177. (4271)

VÂNZĂRI APARTAMENTE DOUĂ CAMERE

Vând urgent apartament 2 camere, zona 500, îmbunătățit. Telefon 0722.567.371. (4149)

Vând apartament 2 camere, 60 mp, Bd. Revoluției, lângă BRD, parter, îmbunătățiri moderne, preț 30.000 Eu. Telefon 0742.349.139. (3881)

Vând apartament 2 camere, la casă, zonă centrală, preț 16.000 Euro, negociabil. Telefon 0744.953.042. (p)

Vând 2 camere, Micălaca, etaj 3, îmbunătățit recent, 21.500 Eu. Telefon 270856, 286743. (4108)

Vând 2 camere, Vlaicu, decomandat, 68 mp, etaj 2, 21.500 Eu. Telefon 270856, 286743, 0766.231.477. (4108)

Vând apartament 2 camere, parter, zona Micălaca I, dotări, preț 24.000 Eu, negociabil. Telefon 263002. (4097)

Vând apartament 2 camere, central. Telefon 338594. (4068)

Vând apartament 2 camere Alfa, etaj II. Telefon 338544; 0722.606.527; 0744.589.950. (4195)

Vând apartament 2 camere, lângă Standard, Vlaicu, la cheie, etaj 5/8. Telefon 0722.606.527; 0744.589.950; 338544. (4195)

Vând apartament 2 camere, etaj 5, zona centru, mobilat, 31.000 Euro, nemobilat, 28.000 Euro, confort I. Telefon 0740.289.295. (4286)

Vând apartament 2 camere, mobilat, decomandat, et. II, Miorița. Telefon 0723.685.400. (UTA, 138)

VÂNZĂRI APARTAMENTE TREI CAMERE

Vând apartament cu trei camere, decomandat, în bloc Y11, etaj 4/4, bucătărie spațioasă, două balcoane, suprafață = 70 mp, gresie și faianță, pivniță, vecini buni. Contor comun pe scară, la agentul termic și contoare individuale la apă caldă și rece. Preț informativ: 20.000 EU. Telefon 242517; 0744.115982, după ora 18,00.

Vând apartament 3-5 camere. Telefon 0257/255522; 0744.687.177. (4271)

Vând apartament la casă 3 camere, bucătărie, living, garaj, suprafața 180 mp, front stradal 15 m, 2 băi, posibilitate mansardare, str. Barabas Bela (fostă Afinelor). Telefon 0722.692.973. (4130)

Vând apartament 3 camere, decomandat (Z-23), UTA. Telefon 289931, 0722.227.428. (4049)

Vând apartament 3 camere, Micălaca, 28.000 Eu, negociabil. Telefon 0723.664.802. (4024)

Vând apartament 3 camere, recent renovat, toate facilitățile, zonă centrală, intrare auto, 3 familii în curte, gaz, încălzire proprie, preț 28.000 EU. Telefon 212478. (4126)

Vând apartament 3 camere, 2 balcoane, etaj 2, bloc cărămidă, cu o scară, la Podgoria, preț 42.000 EU. Informații telefon 0744.954.742 sau 264012, seara. (4180)

Vând apartament 3 camere, Fortuna, contorizat, renovat recent, zonă liniștită, semidecomandat, 65 mp, 16.000 Euro. Telefon 256119; 0721.916.565. (4208)

Vând apartament 3 camere, zona Lebăda, 21.000 Euro. Telefon 0722.281.025. (4286)

Vând apartament 3 camere, zona Intim, mobilat, utilat electronice, 100 mp, 41.000 Euro, confort I. Telefon 0740.289.295. (4286)

VÂNZĂRI APARTAMENTE 4-6 CAMERE

Vând 6 camere, ultracentral, etaj I, 333 mp, 120.000 Eu. Telefon 253364, 0788.253.364, 0722.257.409. (3991)

Vând apartament la casă, etaj I, centru, bun privatizare, 30.000 Euro. Telefon 0740.289.295. (4286)

Vând apartament 4 camere, Miorița, 26.500 Eu. Telefon 256353. (4340)

VÂNZĂRI CASE

Vând casă (sălaș) pe șoseaua Pecica, teren 7.915 mp, bun pentru privatizare. Telefon 216517. (3428)

Vând casă + 1.000 mp teren, pe centura din Gai. Telefon 0744.785.497. (3604)

Vând casă, sat Aluniș, comuna Fântânele nr. 168. Telefon 0745.562.074. (3891)

Vând casă, Micălaca, str. Vrancei, 1.000 mp, 65.000 Eu. Telefon 0744.213.076, 263213. (3946)

Vând casă, Sânleani, 3 camere, gaz, apă, telefon. Telefon 381823. (3962)

Vând CASĂ + GRĂDINĂ 1.700 mp, ARADUL NOU, 65.000 Eu, negociabil. Telefon 0744.527.034. (3904, 6)

Vând casă, 3 camere, în Conop nr. 223. Telefon 0257/557187. (4018, 73)

Vând apartament la casă cumpărată cu Legea 112, încălzire gaz, 288 mp, str. I. C. Brătianu, nr. 7 (fostă 30 Decembrie), preț 68.000 $. Telefon 0722.613.133. (4157)

Vând (schimb cu apartament 2 camere) casă cu 4 camere, bucătărie, grădină, pomi fructiferi, vie, etc, în Păuliș. Telefon 0723.681.352. (3897)

Vând casă cu grădină mare, Moroda nr. 130. Telefon 531109. (3173)

Vând casă în curte, Rusu Șirianu, ultrarenovată, gaz, 35.000 Eu. Telefon 253364, 0722.257.409, 0788.253.364. (3991)

Vând în Nădlac, casă compusă din 5 camere, 2 băi, bucătărie, garaj, canalizare, încălzire proprie, grădină 1.600 mp. Telefon 251392. (4172)

Vând casă zonă centrală. Telefon 338594. (4068)

Vând apartament la casă, ultracentral. Telefon 338594. (4068)

Vând casă cu etaj, în Păuliș, Telefon 338594. (4068)

Vând cabană turistică în Bârzava. Telefon 338594. (4068)

Vând casă mare în Grădiște. Telefon 338594. (4068)

Vând casă mare, în Curtici. Telefon 338594. (4068)

Vând casă, recent renovată în Vladimirescu. Telefon 338594. (4068)

Vând vilă 1/2, 3 camere, hol, bucătărie, baie, pivniță, 84 mp, curte și grădină, central, Legea 112, preț negociabil. Telefon 0257-262508, 0257-279655, mobil: 0744.961.700, 0722.856.180. (4225)

Vând casă cu etaj, nouă, fără finisări, pe colț, șosea, vad bun, stradal mare, Micălaca, Șiriei nr. 3A, 45.000 Euro, negociabil (accept un auto în preț). Telefon 0723.273.749. (4235)

Vând casă cu etaj, 2 apartamente, apă, gaz, canalizare, ultracentral, Chișineu Criș, posibilități construcții magazin, depozit. Telefon 0723.477.742. (Criș, 102)

VÂNZĂRI SPAȚII

Vând urgent CĂSUȚĂ LEMN, 32 mp, 1.800 Euro. Telefon 0745.859.003. (4128)

Vând SPAȚIU COMERCIAL în CONSTRUCȚIE, suprafață de 420 mp, Calea Aurel Vlaicu, între blocurile Z27 și Z28. Informații telefon 0745.258.251; 0744.639.809. (4183)

Vând 110 mp SPAȚIU COMERCIAL, Micălaca (Abrud), 80.000 Euro. Telefon 0740.907.366. (4137)

Vând SPAȚIU ȘTRAND - BAR, bucătărie, 2 terase. Telefon 0745.664.464. (4268)

Vând SPAȚIU COMERCIAL demisol, 56 mp, ultracentral, B-dul Revoluției, 70.000 Euro, negociabil. Telefon 0745.282.058. (4274)

Vând IMOBIL, VLADIMIRESCU, str. Fermei nr. 7, suprafața totală 9721 mp, construită 450 mp, 2 HALE PRODUCȚIE, curte betonată. Telefon 0722.249.472. (4310)

VÂNZĂRI TERENURI

Vând intravilan, hală 400 mp + 600 mp betonat, teren aferent, acces TIR. Telefon 0724.219.351. (4106)

Vând în Curtici teren casă, de la 1.200 mp, până la 4.000 mp, central, utilități în fața porții. Informații telefon 0745.505.191. (4288)

Vând teren cu fundație casă, în Șimand. Telefon 338594. (4068)

Ocazie! Teren intravilan, 6 Eu/ mp, centura Aradului, 35.000 mp. Telefon 253364, 0788.253.364, 0722.257.409. (3991)

Vând TEREN INTRAVILAN, 1.5 hectare, în apropiere de Aeroport. Telefon 368685, 211150; 217191; 0744.280.270. (p)

Vindem TEREN în PARCUL INDUSTRIAL. Telefon 208810. (4133)

Vând 7.600 mp intravilan cu clădire, toate utilitățile, zona PĂDURII, 14 Euro/mp, front stradal 72 mp. Telefon 0740.907.366. (4137)

Vând teren intravilan, 31.400 mp, cu proiect stație carburanți, motel, fast food, vulcanizare, parcare tiruri, pe DN7, vis-a-vis de Hanul de la Răscruce, front stradal 200 m pe drumul spre Pecica, 280 m pe drumul Turnului. Telefon 0724.373.950. (4272)

VÂNZĂRI AUTO

ADUC la COMANDĂ AUTOTURISME și MICROBUSE pentru înmatriculat sau pentru recarosare sau piese de schimb. Telefon 0744.552.140. (4131)

Vând ELEVATOR nou (Timișoara); piese din dezmembrări: Ford Sierra, Escort, Opel Omega 2,3D, Ascona, VW Santana. Telefon 218909, 0722.295.928. (4021)

Vând Opel Astra, alb, an 1992, 5 uși, ABS, servo, motor 1.6 benzină, casetofon. Telefon 0723.675.915.

Vând VW POLO, an 2001, argintiu, 4 uși, 1.0 MPI, climă, geamuri electrice, dublu airbag, înmatriculat recent, preț 7.600 Euro, negociabil. Telefon 0722.244.926. (4253)

Vând Dacia, numere noi, verificare tehnică, asigurare 1991, 5 viteze, 1.050 Euro. Telefon 0742.199.780. (4012)

Vând RENAULT 19, benzină, an fabricație 1990, înmatriculat, 2+1 uși, stare bună, preț 2.200 Euro. Telefon 0723.979.412. (4241)

Vând piese buldozer (utilaje). Telefon 0726.253.412. (3512)

Vând camion DAF, 330 CP, prelată, înmatriculat, an 1985, stare bună, 6.200 Euro, negociabil sau schimb cu cap tractor. Telefon 0745.850.022. (3866)

Vând Opel Vectra B, an 1996, metalizat, 1.600 cmc, benzină, genți aluminiu, impecabil, 6.700 Eu, negociabil. Telefon 0722.571.335. (3891)

Vând Jeep Grand Cherokee, an 1993, full option, 6.900. Telefon 0722.343.753. (3956)

Vând Ford Courier (papuc căptușit interior cu inox) 1,8 Diesel, an 1994, preț 4.300 Eu. Telefon 0722.344.829. (3893)

Vând Renault 16, stare de funcționare, preț negociabil. Telefon 382026. (3959)

Vând Dacia, față CN, 450 Eu. Telefon 0721.060.093. (4047)

Vând Dacia, acte la zi, 430 Eu. Telefon 0766.741.323. (4047)

Vând Dacia 1310, metalizat, 1997, trapă, bare sus, fără rugină, numere roșii, 1.850 Eu, negociabil. Telefon 0257-277321. (4056)

Vând AUDI A4 TDI, tiptronic, an de fabricație 2001, culoare alb, combi. Informații telefon 0744.621.968. (3989)

Vând tractor U651, stare de funcționare, preț 140.000.000 negociabil. Informații telefon 0740.204.123. (4014)

Vând Ford Focus, an 2000, 1.8 TDI, climă, 4 air-bag, ABS, alb, combi, preț 7.950 Euro. Telefon 0722.349.504. (4124)

Vând Opel Omega, an 1989, benzină, Combi, preț 1.950 Euro. Telefon 0722.349.504. (4124)

Vând Opel Astra, 2003, benzină, 1600 cmc, limuzină, înmatriculat recent și Ford Mondeo Diesel, 1994, neînmatriculat. Telefon 0722.251.555. (4131)

Vând Dacia Solenza, în garanție, cu toate îmbunătățirile, preț 6.200 Euro. Telefon 0740.310.391. (4134)

Vând Audi 100 CC Turbo Diesel, din 1986, recarosat, uși centrale, alarmă, tablă galvanizată, stare impecabilă, preț 4.400 Euro, negociabil. Telefon 0744.958.117. (UTA, 132)

Vând bus Volkswagen T4, Diesel, 2.400 cmc, 8+1 locuri, an 1994, preț 6.800 Euro, negociabil. Telefon 0745.895.483. (UTA, 131)

Vând Dacia 1310, an 1991, CIV, VT 2005, preț 1.050 Euro. Telefon 0740.869.274. (UTA, 130)

Vând VW Passat TDi Variant, 2001, 13.800 Euro, înmatriculat firmă. Telefon 0723.646.942. (4169)

Vând Toyota Camry Break, injecție, pilot automat. Telefon 0745.343.099. (4001)

Vând Mercedes 814, 5 tone, autoutilitară (dubă), stare foarte bună. Telefon 514251, Vladimirescu. (4103)

Vând buldozer S 1500 și autoturism Subaru. Telefon 0745.438.133. (4097)

Vând cutie viteză Saviem, aproape nouă, chiuloasă Saviem, pompă injecție linie nouă Saviem, pompă injecție tractor U650, bloc motor tractor D118. Comuna Vladimirescu, str. Bisericii 14. (4096)

Vând Dacia 1310, 1989, stare ireproșabilă, Șilindia, sat Luguzău nr. 62. (4060)

Vând microbus T4, din 2000 și Cielo avariat. Telefon 0744.555.660, variante imobil. (4045)

Vând Volkswagen Jetta 1,6 TD, neînmatriculat, preț 650 Eu. Telefon 0723.962.070. (4024)

Vând Espero Dook, 1.500 cmc, 16 valve, 73.000 km, an 1996, full electric. Telefon 233700, 0723.253.924. (3897)

Vând Opel Astra Diesel, an 2001, climă și bus TV 18 locuri, an 1991. Telefon 0721.266.911. (4201)

Vând VW Golf III, an 1994, stare impecabilă, 5.500 Euro, negociabil. Telefon 0723.326.334. (4204)

Vând Opel Zafira, 2000 cmc, Diesel, an 2001, unic proprietar, patru luni în România, full extrase, fără piele, 12.000 EU. Telefon 0722.571.335. (4205)

Vând în Ineu camion SRD 114. Telefon 512597. (Ineu, 82)

Vând Opel Vectra 1,8 benzină, injecție, 1992, PF, stare impecabilă. Telefon 0722.870.752; 456456. (4214)

Vând Tico, an 1999, albastru, preț 2.900 Euro. Telefon 0745.674.736. (4221)

Vând Dacia Super Nova Confort, 2001, gri metal, stare foarte bună, 4.000 Euro. Telefon 0723.265.722. (4248)

Vând combină C14, stare de funcționare. Telefon 0740.217.876. (4254)

Vând Nissan Terano 2.7 TD, an 1990, stare bună, preț 6.500 Euro, negociabil. Telefon 0740.226.482; 0740.226.483; 0740.226.491. (4259)

Vând Dacia Nova, an 1999, stare bună, preț 2.650 Euro, negociabil. Telefon 0740.226.491; 0740.226.482; 0740.226.483. (4259)

Vând Papuc 1304, suprastructură fibră, stare bună, preț 2.850 Euro, negociabil. Telefon 282793; 0744.623.459. (4273)

Vând ambreaj complet pentru Renault 12 și Citroen - Peugeot și planetară Peugeot, toate sunt piese noi. Telefon 0724.373.950. (4272)

Vând Dacia Super Nova, 2002, înmatriculată, preț 3.500 Euro, negociabil. Telefon 0742.101.467. (4291)

Vând Espero Daewoo, an 1995, full electric, casetofon, preț 3.800 Euro. Telefon 0745.560.499; 457248. (4295)

Vând Dacia 1310, din 2001, culoare deosebită, bleu francez, injecție + instalație de gaz nouă, în garanție + cass deosebit + boxe, preț 125.000.000 lei, negociabil. Telefon 0745.489.918 sau 214355 după ora 18. (4311)

Vând Mercedes 190D, model 1990, impecabil, 6.990 Eu. Telefon 0744.813.406. (UTA, 140)

Vând tractor U650, după RK. Telefon 413004 sau 0745.307.645. (4326)

Vând Audi A4 TDi, fabricat 2001, înscris, stare excepțională. Telefon 0744.797.824 sau 274533. (4321)

VÂNZĂRI ELECTRO

Vindem CASE de MARCAT, CÂNTARE ELECTRONICE, CONSUMABILE, pe strada I. L. CARAGIALE nr. 22. Telefon 272727; 282829. (1597)

Vindem CASE MARCAT FISCALE, CONSUMABILE, CÂNTARE ELECTRONICE, str. Vicențiu Babeș, nr. 22 A. Telefon 211211, 281188. (2044)

Vând TV COLOR, MAȘINĂ AUTOMATĂ DE SPĂLAT, foarte ieftin și garanție. Telefon 275277. (3604)

Vând CONGELATOR, COMBINĂ FRIGORIFICĂ și FRIGIDER, foarte ieftin și garanție. Telefon 275277. (3604)

Vând la prețuri bune TELEVIZOARE COLOR, MAȘINI SPĂLAT AUTOMATE, CONGELATOARE, LĂZI și COMBINE frigorifice. Ofer garanție. Calea Radnei 153. Telefon 274600. (3428)

(Continuare în pagina 12)

(Urmare din pagina 11)

FĂRĂ avans, fără giranți, în rate ELECTROCASNICE SECOND HAND: TELEVIZOARE COLOR, MAȘINI de SPĂLAT, FRIGIDERE, LĂZI, COMBINE FRIGORIFICE, VITRINE, ANVELOPE, garanție. Arad, Calea Radnei nr. 225, telefon 259339; Lipova - 563027; 0744.706.321. (3659)

Vând TELEVIZOARE COLOR, cele mai mici prețuri. Garanție 1 an. Telefon 287404. (3837)

Vând televizor color Philips, 3.000.000 lei, telecomandă, stereo. Telefon 273965. (UTA, 120)

Vând urgent laptop, stare perfectă de funcționare, 400 Eu, Curtici, str. G. Coșbuc nr. 1. Telefon 0766.783.408. (4029)

Vând în 2 rate TELEVIZOARE COLOR, MAȘINI de SPĂLAT AUTOMATE. Telefon 251392. (4171)

Vând TELEVIZOARE COLOR, garanție, preț 1.900.000. Telefon 349908, 0766.776.369, str. Bogdan Voevod, nr. 20. (4072)

Vând DVD nou, Red Star, MP 3, CD, filme. Telefon 0721.266.911. (4201)

Vând uscător de păr profesional 1800 W, 2.000.000 lei. Telefon 276074. (4217, 4218)

Vând MP3 - Player auto, nefolosit, 130 Euro. Telefon 0788.427.583. (4284)

Vând TELEVIZOARE COLOR, diagonale 51-70 cm, telecomandă, garanție. Telefon 338090. (4290)

Vând cameră foto digitală, model 2004, zoom, memory card, cutie + garanție, disc instalare + cabluri, 160 Euro. Telefon 277788; 0722.698.868. (4298)

Vând DVD „Amstrad", model 2004, sigilat, cutie + garanție, 100 Euro. Telefon 277788; 0722.698.868. (4298)

VÂNZĂRI DIVERSE

Vând familie struți, ouătoare. Telefon 380071; 0722.417.397. (4001)

Vând PLASĂ GARD ZINCATĂ, 26.750 lei/kg; PLASĂ SUDATĂ; CUIE; RABITZ; toată gama de SÂRME, COTURI și BURLANE FUM; ELECTROZI; CAIELE; SCOABE; TABLĂ, etc. Str. Vrabiei, nr. 4. Telefon 289997, 0744.289.997. (3002)

Vând teracotă, stare perfectă, preț 3.200.000 lei. Telefon 235336; 0744.958.818. (4175)

Vând POMI ALTOIȚI și TRANDAFIRI. Familia OLOIERU, sat CUVIN, nr. 210. Telefon 461064; 0744.174.785. (3470)

Vând una iapă albă + o mânză neagră un an, Șiria, str. A. Vlaicu nr. 2050 (Duma Anton). Telefon 531832. (4315)

Vând LEMNE FOC, NISIP-BALAST, la domiciliu. Telefon 214415. (3596)

Vând en-gros CARTOFI CONSUM. Telefon 214415. (3596)

Vând gheretă metalică, 4x3 m, fără loc, 1.500 Euro, negociabil. Telefon 0722.640.120. (3845)

Vând LEMNE USCATE, 600.000 lei/mc. Telefon 0742.418.799; 278375. (4238)

Vând BUTAȘI ZMEURĂ soiuri americane; PĂLINCĂ Zalău 52°; porumb; circular; scule forat fântâni; mașină măcinat fructe; Peugeot 205. Telefon 0257 - 338216; 0744.566.143. (3482)

Vând semănătoare porumb pe 6 rânduri. Informații Chereluș nr. 416. Telefon 0742.769.361. (3647)

Vând POMI FRUCTIFERI și ORNAMENTALI, trandafiri, sămânță lucernă, din PEPINIERA POMICOLĂ DOROBANȚI. Informații: ing. GLIGOR CAZAN, telefon 535001 sau 0744.519.481. (2545)

Vând HUILĂ, CĂRBUNE FORJĂ, LEMNE FOC. Telefon 0724.502.693; 288924. (3995)

Vând PLAPUME, import Germania, calitate deosebită, 200.000 lei/ bucata. Telefon 0745.802.348. (4085, 86)

Vând SPAȚIU, 100 mp, (închiriez - 5 Euro/mp), Șaguna 97 și PRESĂ HIDRAULICĂ, producție ZAHĂR CUBIC. Telefon 218763; 0741.015.972. (3679)

Vând pentru bebe: cărucior gemeni și simplu, rotobil, măsuță, orgă, biciclete, triciclete, țarc și pătuț. Telefon 0745.645.563; 0744.494.417. (4119)

Vând carabină IJ cu lunetă, calibrul 30-06. Telefon 329168 sau 0745.004.836. (3932)

Vând struți, familii reproducătoare cocoși, la 3-4 ani. Telefon 0744.797.831 și 535147. (2656)

Vând garaj autorizat, Vlaicu, zona X20, 1.200 Euro. Telefon 282870. (3599)

Vând canapea piele naturală (colțar), stare perfectă. Telefon 287885. (4004)

Vând fân și otavă, an 2003. Informații telefon 312912, Moneasa. (4118)

Vând baloți paie grâu, preț negociabil, Aluniș. Telefon 281672, orele 9-16. (4206)

Vând TRACTOARE INTERNAȚIONAL, COMBINE CLAAS, Internațional axial, cositori, prese balotat, aparate erbicidat, tocători, freze, combinatoare, pluguri. Telefon 0744.505.494. (4210)

Vând strung SNA 560 X2000, două bazine din metal, 5.600 litri/bucata. Telefon 415108; 0744.555.327. (Ag. UTA, 137)

Vând aproximativ 20 tone FÂN de calitate foarte bună, în localitatea BOROD, județul BIHOR, preț negociabil. Relații la telefon 0788.493.446 sau 0788.492.631. (f. 3928616)

Vând automat pentru iluminat casa scării, electronic. Telefon 284645 (seara). (4222)

Vând grajd cu șură, în localitatea Tălagiu. Telefon 278521. (4228)

Vând în comuna Vladimirescu casă; 2.5 ha arabil; talon ARO 320; închiriez grădină. Telefon 514560; 0744.834.138. (4237)

Vând lamele pentru măsurarea glicemiei ACCU-CHEK, 50 bucăți, 1 cutie. Telefon 0721.796.890. (4240)

Vând fân de lucernă. Telefon 0740.331.740. (4241)

Vând urgent MOBILIER pentru SPAȚIU COMERCIAL. Telefon 286645. (4253)

Vând COLȚARE, CANAPELE, FOTOLII. Telefon 286069. (4257)

Vând POMI FRUCTIFERI, ORNAMENTALI, MAGNOLII, TRANDAFIRI, DOROBANȚI - KISS. Telefon 0745.839.884. (4277)

Vând rochie mireasă, SUA. Telefon 464763. (4294)

Vând 180 mp GRESIE ITALIANĂ 0,33 x 0,33, 185.000 lei/ mp. Telefon 275793, 0723.664.140. (4331)

Vând GEAMURI TERMOPAN + UȘI între camere, import. Telefon 467467, (4324)

Vând CALORIFERE de toate mărimile, import. Telefon 512717. (4324)

CUMPĂRĂRI TERENURI, IMOBILIARE

Cumpăr casă sau teren, zonă centrală. Telefon 338594. (4068)

Cumpăr apartament 2 camere, zona Podgoria Telefon 338594 (4068)

Cumpăr apartament 1, 2, 3 camere. Telefon 0257/255522; 0744.687.177. (4271)

Cumpăr apartament 3-5 camere. Telefon 0257/255522; 0744.687.177. (4271)

Cumpăr teren. Telefon 0257/255522; 0744.687.177. (4271)

Cumpăr apartament 2 camere, zona 300, ofer 25.000 Eu. Telefon 252389, 0744.788.844. (4340)

CUMPĂRĂRI AUTO

Cumpăr FORD SCORPIO Diesel, stare foarte bună, neînmatriculat. Telefon 0722.891.145. (4333)

Cumpăr Dacia 1310, an 1988-1995, vopsea originală, numere noi, ofer 500-600 Euro. Telefon 0723.045.296. (4012)

Cumpăr Dacia cu numere noi, chiar cu probleme caroserie, ofer 6-20 milioane lei. Telefon 0742.199.780. (4174)

Cumpăr motor Diesel, 10 CP, răcire cu aer. Telefon 0744.471.935. (4262)

Cumpăr punte față și cabină U445. Telefon 413004, seara, după ora 20. (4326)

CUMPĂRĂRI DIVERSE

Cumpăr calorifere fontă, 15.000-20.000 lei/element. Telefon 0744.248.269. (3641)

Cumpăr tulpină nuc, ofer 3.500.000-4.000.000 lei/mc. Telefon 0724.673.071. (4182)

Cumpăr mobilă din lemn curbat, veche, ceasuri perete și de mână, porțelanuri vechi și obiecte vechi. Telefon 0744.203.945. (3424)

Cumpăr calorifere, ofer 15.000-20.000 element și defecte. Telefon 0745.383.716; 381094. (4255)

Cumpăr teracotă folosită, prefer demontată. Telefon 289745, după ora 17. (4267)

LOCURI DE MUNCĂ

PROFIL SISTEM SRL angajează ZIDAR - ȘEF DE ECHIPĂ, salarizare atractivă, în funcție de realizări. Telefon 0744.231.285. (4260)

Angajez ȘOFER pe VOLVO 20 tone, intern. Telefon 0722.728.002. (4215)

Pentru un proiect în GERMANIA, căutăm PROGRAMATOR PHP/MySQL/CGI. Informații: info@valentic.net (3815)

Angajez VÂNZĂTOARE și GESTIONARĂ experiență domeniul confecțiilor, Magazin Comercial ZIRIDAVA. CV fax 0269/212125. Informații 0723.636.432. (4076)

SC KIRI FAIR PLAY EXIM SRL angajează CASIERI (fete) pentru CASINO. Telefon 0721.839.021. (4084)

S.C. ARIS S.A. ARAD, Calea Victoriei 33-35, încadrează în muncă PERSONAL muncitor, femei și bărbați, pentru calificare în meseria de SUDOR-ELECTRIC. Totodată încadrează în muncă SUDORI-ELECTRICI, calificați. Informații suplimentare la Biroul Personal, telefon 256488, int. 113. (3896)

FABRICĂ ÎNCĂLȚĂMINTE angajează CUSĂTOARE și MAISTRU linie cusut fețe încălțăminte. Salarizare bună + bonuri de masă. Telefon 278754 sau 278313. (4034)

SC POȘTA ATLASSIB CURIER RAPID SRL angajează: AGENT COLETAR, studii medii (liceu), experiență în activitatea de gestiune, permis de conducere, domiciliul în ARAD, telefon. Relații la telefon 0269/224101 sau 0269/231012 int. 355, între orele 7.30-16. (4135)

SC ATLANTIC TRAVELS SRL angajează: AGENT PAZĂ și PROTECȚIE, studii medii (liceu), stagiul militar satisfăcut, experiență în activitatea de pază, pașaport, permis auto, cunoașterea unei limbi străine constituie avantaj, domiciliul în Arad, telefon. Relații la telefon 0269/224101 sau 0269/231012 int. 355, între orele 7.30-16. (4135)

AUTOTECHNIC, DEALER FORD, angajează CONSULTANT VÂNZĂRI. CV la sediul firmei, Calea Aurel Vlaicu nr. 121-125. Telefon 348894. (f.3928607)

SOCIETATE COMERCIALĂ angajează GESTIONAR VÂNZĂTOR. Informații telefon 0744.766.904. (4139)

Firmă angajează FAIANȚORI și MONTATORI RIGIPS, cu experiență. Telefon 0744.629.469. (3970)

S.C. angajăm VÂNZĂTOARE ABC și OSPĂTAR în bar. Telefon 0722.249.597 (4092)

Angajăm DACTILOGRAFĂ. Telefon 0788.452.944. (4081)

DEPOZIT MATERIALE CONSTRUCȚII angajează LUCRĂTORI COMERCIALI - FETE. Telefon 270079. (3606)

Angajăm MUNCITOR pentru BRUTĂRIE, eventual calificat. Telefon 0257-281193, orele 7-15. (4078)

Angajăm GRAFICIAN, cunoștințe COREL DRAW, CUTTER-PLOTTER, PHOTOSHOP. Telefon 284736, 0744.774.502. (3993)

Angajez BRUTARI, PATISER. Telefon 280841, 278000, seara. (3847)

Caut doamnă maxim 45 ani care să ÎNGRIJEASCĂ BOLNAVĂ LOCOMOTORIE. Ofer cazare, masă, salariu 5.500.000 lei. Telefon 214517. (4179)

Angajăm VÂNZĂTOARE textile, cu experiență. Telefon 0722.440.508. (4213)

LICEUL CFR angajează prin concurs INFORMATICIAN, minim studii medii de specialitate. Informații la telefon 212383. (4336)

C.P.I. SECURITY angajează AGENȚI PAZĂ (bărbați, femei), pentru obiective din Arad. Telefon 0256 - 487605; 0721.677.081. (4202)

Angajez BĂIAT la SPĂLĂTORIE AUTO, cu contract de muncă. Telefon 280110, orele 8-15. (4205)

Angajăm MECANIC motoare Diesel. Salariu atractiv. Telefon 0744.505.494. (4210)

SOCIETATE COMERCIALĂ angajează AGENȚI VÂNZĂRI, posesori permis B, C, salariu - procent din vânzări. Telefon 0744.394.978. (Ag. UTA, 134)

SOCIETATE COMERCIALĂ angajează SUDORI-TĂIETORI. Telefon 0722.274.863. (4239)

SOCIETATE angajează ȘOFER PROFESIONIST, minim 3 ani vechime. Telefon 0745.521.228. (Ineu, 83)

„NEDRA" angajează AGENȚI COMERCIALI, profil alimentar. Telefon 270660. (4244)

KOVACI ANTON este așteptat la SC MIG SRL, pentru ANGAJARE. Telefon 256189. (4245)

Angajăm ȘOFER CAMION 10 tone, ELECTRICIAN AUTO, MECANIC AUTO, FRIGOTEHNIST. Telefon 284857. (4250)

SC ATLASSIB SRL angajează ȘOFERI AUTOCAR, permis conducere categoriile B, C, D, E, vechime minim 5 ani șofer, domiciliul ARAD, împrejurimi, telefon; ȘOFERI MICROBUZ TRANSPORT PERSOANE, permis conducere categoriile B, C, D, E, vechime minim 3 ani șofer, domiciliul ARAD sau împrejurimi, telefon. Relații telefon 0269/224298 sau 0269/231012 int. 391, 323, între orele 7.30-16. (4263)

FIRMĂ ITALIANĂ angajează PERSOANĂ cu studii superioare, cunoscător de limbă ITALIANĂ, la un nivel superior. Telefon 0724.299.534. (4256)

Angajăm VÂNZĂTOARE pentru magazin alimentar. Telefon 211216, orele 10-18. (4278)

Angajăm PATISER(Ă) și COFETAR, cu experiență pentru unitatea din Micălaca. Telefon 279622, orele 9-16. (4280)

FIRMĂ DISTRIBUȚIE ALIMENTE angajează AGENȚI VÂNZĂRI, cu experiență, în vederea extinderii. CV la fax 287482. (4282)

Angajez CONTABIL acte primare; MANAGER; MECANIC AUTO; ȘOFER; ELECTRICIAN AUTO. Telefon 0726.316.643. (4283)

SC ROSSETTI EAST SRL ARAD, cu sediul în ARAD, str. Pădurii nr. 8, lângă Piața OBOR, angajează MUNCITORI calificați în meseria de ȘLEFUITOR METALE. Relații la sediul societății sau la telefon 214466, 283399. (4287)

Angajez BARMANĂ pentru BAR, vârsta maximă 30 ani. Telefon 0745.980.764. (4297)

SOCIETATE COMERCIALĂ angajează VÂNZĂTOARE, cu experiență pentru alimentara, salarizare foarte bună. Telefon 280110; 0723.169.998. (4296)

SC „CLUB MILAN" ARAD angajează BARMANĂ. Telefon 257002. (4330)

Angajăm FUNCȚIONAR, studii medii, cunoscător limba italiană; absolvent studii superioare a Facultății de Științe Economice. Informații 256359, zilnic, orele 9-17. (4328)

Cumpăr grill pentru fast-food. ANGAJEZ BUCĂTĂREASĂ. Telefon 210976, 0721.337.983. (4317)

Angajăm VÂNZĂTOARE și GRAFICIENI. Informații telefon 252776. (4313)

Angajez, pentru FRANȚA, MECANIC AUTO, cu experiență. Ofer cazare, salar. Telefon 280524. (4303)

Angajez VÂNZĂTOARE pentru pâine (în hală). Telefon 0745.522.260. (4315)

PRESTĂRI SERVICII

SILDOR PROD
vânzări, montaj, reparații: VITRINE, CAMERE FRIGORIFICE și AER CONDIȚIONAT. Telefon service: 0257-349121; sediu: 0257-270622. (c)

Repar MAȘINI DE SPĂLAT AUTOMATE, FRIGIDERE, la domiciliul clientului. Telefon 216517. (p)

Executăm CONFECȚII METALICE hale, șoproane, porți garaj. Telefon 0257 - 253036; 0722.275.563. (2668)

Școala șoferi col. RUSU asigură 30 ORE CONDUCERE. Telefon 283696. (3966)

CONSTRUCȚII CASE, HALE, amenajări, mansarde, PROIECTARE, AUTORIZARE. Telefon 0742.213.239; 0744.438.873. (4145)

EXECUT din LEMN orice tip de SCARĂ INTERIOARĂ. Telefon 0766.604.788. (3057)

REPAR FRIGIDERE, CONGELATOARE, garanțial, deplasare gratuită. Telefon 380071, 0722.417.397. (4001)

(Continuare în pagina 13)

(Urmare din pagina 12)

AUTOMATIC SERVICE repară MAȘINI SPĂLAT AUTOMATE, domiciliu. Telefon 259146, 0744.241.398. (4015)

ȘCOALA ȘOFERI ONCIU, toate categoriile. Prețuri foarte mici. Garantăm reușita. Telefon 282440; 0722.566.405. (2782)

Școala de șoferi IRIMIA înscrie. Prețuri negociabile. Telefon 286602; 0744.183.885. (4109)

Executăm CASE, RENOVĂM - interior, exterior de calitate. Telefon 348206; 0745.178.626. (4227)

PREZICĂTOARE

Anonim din Arad, transmit pe această cale mii de mulțumiri tămăduitoarei AURELIA ARDELEANCA pentru minunile pe care le face. Mi-a lecuit soțul de beție și gelozie. Sunați, telefon 0257/255414; 0723.924.535. (4102)

Sunt doctor stomatolog, am 40 ani, nu am fost niciodată căsătorit, nu aveam spor la bani, aveam numai ghinion, tămăduitoarea TAMARA mi-a dezlegat cununia, mi-a redat sporul, sunt căsătorit. Apelați cu încredere, în Postul Paștelui, lucrările sunt puternice. Telefon 368624; 0723.421.156. (4002)

Angela din Lipova, VALERIA mi-a dezlegat cununia. Sunați, maximă seriozitate. Telefon 0257 - 262935; 0744.288.220. (4008)

DIVERSE

CURS - DANS de SOCIETATE, AEROBIC MĂMICI, saună. De astăzi - 4 luni, ȘCOALA SPORTIVĂ (PERLA). Telefon 251059, 212476; 0745.524.852. (p)

Persoanele care dețin INFORMAȚII DESPRE DACIA AR-03-CAE, să mă contacteze. Telefon 281804. (4168)

Consiliul de Administrație al SC SCALA SA convoacă Adunarea Generală a Acționarilor, în ziua de 20 martie 2004, ora 8, la sala mică a Casei de Cultură a Sindicatelor, de la Pădurice. (4189)

SOCIETATEA AGRICOLĂ PĂDURENI din Chișineu Criș, convoacă ADUNAREA GENERALĂ pe data de 10 martie 2004, ora 10. În caz de neprezentare a membrilor, Adunarea Generală se reconvoacă pentru data de 17 martie 2004, ora 10. Conducerea. (Criș, 104)

COMUNICAT. AVOCAȚII din BAROUL ARAD sunt convocați pentru ADUNAREA GENERALĂ ORDINARĂ pe data de 19 martie 2004, ora 12. Sala va fi comunicat în timp util. (4300)

CITAȚII

Se citează pentru termenul din 16 martie 2004, la sediul Judecătoriei Arad, ora 8, sala 147, în dosarul civil nr. 1427/2004, având ca obiect uzucapiune, numita STOIADIN PAULINA, cu ultimul domiciliu în ARAD, str. Panselei nr. 2, în proces cu PARASCHIV AGATIA. (4270)

TURISM

TRANSPORT SĂPTĂMÂNAL 2 persoane în ITALIA (confort). Telefon 277788; 0722.698.868. (4298)

ÎNCHIRIERI

Închiriez CASĂ MARE, pentru birouri, cabinete; SPAȚIU COMERCIAL, cu toate utilitățile, zona Gării. Telefon 0745.796.832. (3905)

Ofer spre închiriere (posibilitate vânzare) SPAȚIU central, 111 mp, pentru firme. Telefon 461336; 0745.201.909. (3806)

Închiriez (ofer) apartament ultracentral, 208 mp, Dragalina nr. 2, ideal sediu firmă, birou avocați, birou notarial, farmacie. Telefon 0744.639.809. (3378)

Caut SPAȚIU pentru închiriat, parter, demisol, pivniță, amenajat sau neamenajat, zonă centrală cu deschidere la front stradal. Telefon 0722.931.495. (4044)

Închiriem SPAȚII COMERCIALE, zona Micălaca. Informații telefon 0744.766.904. (4139)

Ofer spre închiriere apartament 2 camere, central, pentru firme, 220 Euro. Telefon 0726.024.044. (4157)

Dau în chirie apartament mobilat, 2 camere, central. Telefon 244709. (4158)

Dau în chirie SPAȚIU INDUSTRIAL, pentru orice tip de producție, în TIMIȘOARA. Telefon 338594. (4068)

Dau în chirie, în regim hotelier, apartament 2 camere, în centrul Bucureștiului, preț 30 Eu/ noapte. Telefon 0722.857.410. (4068)

Ofer spre închiriere SPAȚIU COMERCIAL, în zonă centrală. Telefon 338594. (4068)

Caut să închiriez apartament 2 camere, mobilat, zona Boul Roșu, Romanilor. Telefon 0742.276.315, după ora 18. (4065)

Dau în chirie 1.000 mp grădină, în Micălaca. Telefon 264310. (3924)

Ofer spre închiriere apartament 1 cameră, central, mobilat. Telefon 232555, 0724.783.080. (4020)

Primesc în gazdă o fată. Telefon 368404. (4188)

Caut (închiriez) apartament 1-3 camere pentru birou cu publicul. Telefon 0724.442.686; 252860. (4094)

Dau în chirie apartament două camere, zonă centrală. Telefon 273737. (4230)

Închiriez apartament sau garsonieră. Telefon 0257/255522; 0744.687.177. (4271)

Caut să închiriez apartament. Telefon 255522; 0744.687.177. (4271)

Închiriez garsonieră mobilată, Micălaca, lângă Poștă, la tineri căsătoriți sau o femeie (fată), timp îndelungat. Telefon 285664, după ora 16. (4289)

Ofer spre închiriere apartament 2 camere, central (lângă Ziridava), mobilat sau nemobilat. Telefon 0744.542.591, 0742.767.499. (4337)

Ofer chirie apartament de lux, mobilat și utilat. Telefon 256353. (4340)

PIERDERI

Pierdut carnet de șomaj, eliberat de AJOFM Arad, pe numele Kiss Sandor. Îl declar nul. (4197)

SC PRODAGRO BIAN SRL ARAD anunță pierderea Comunicatului original al casei de marcat Sapel Shop cu seria fiscală nr. 001796. Îl declar nul. (4279)

Pierdut autorizație funcționare nr. 222539/ 27.04.1995, eliberată de Consiliul Județean Arad, pe PF Rusu Vasile. O declar nulă. (103, Criș)

✝ DECESE ✝

Cu adâncă durere în suflet anunțăm încetarea din viață, a celui care a fost soț, tată, socru, ginere, frate,

ing. CISMARU LEONARD

în etate de 55 ani, fost șef R.C.M. Arad. Înmormântarea va avea loc azi, 4 martie 2004, ora 14, de la Capela Cimitirului Eternitatea. Familia în veci îndurerată.

Cu durere în suflet anunțăm încetarea din viață a iubitului tată,

KOSA IOAN

din Turnu.

Înmormântarea va avea loc azi, 4 martie 2004, ora 15 în localitatea Turnu de la nr. 127. Familia îndurerată.

Înmărmuriți de durere, anunțăm trecerea în neființă a scumpei și iubitei noastre mamă, soacră și bunică, cea care a fost

ANA CIOARA,

în vârstă de 78 ani, ființă de aleasă omenie, harnică și iubitoare. Înmormântarea va avea loc vineri, 5 martie 2004, ora 13, din str. Grâului nr. 12, la Cimitirul Grădiște. Vei rămâne veșnic în inimile noastre. Dumnezeu să o ierte și s-o odihnească în pace! Familia FRENȚ.

Soția STELA și fiul ALIN anunță cu durere în suflet încetarea din viață a celui ce a fost

ONEȚ CANTEMIR (CRISTI)

din Mâsca. Relații privind înmormântarea în următorul număr de ziar. Familia îndoliată.

✝ CONDOLEANȚE ✝

Suntem alături de întreaga familie CISMARU la decesul celui ce a fost soț, tată, socru,

CISMARU LEONARD.

Sincere condoleanțe! Familia MAN MIHAI.

Suntem alături de familia îndoliată și îi transmitem sincere condoleanțe în aceste momente dificile ale trecerii în eternitate a celui care a fost

ing. CISMARU LEONARD.

Dumnezeu să-l odihnească în pace! Colectivul Regulatorului de Circulație Feroviară Arad. (4252)

Colectivul de la BANCA NAȚIONALĂ, Sucursala Județeană ARAD este alături de colegul lor CISMARU MARIUS la marea durere pricinuită de pierderea tatălui drag. Dumnezeu să-l odihnească în pace! (4266)

Suntem alături de familia CISMARU în aceste clipe grele, la trecerea în neființă a celui care a fost soț și tată

CISMARU LEONARD.

Familia RUS. (4264)

Pios omagiu, liniște și pace cerească pentru

LEO CISMARU.

Sincere condoleanțe familiei îndoliate. Familia Dr. RUSU MIRCEA. (4281)

Colectivul de angajați de la DIRECȚIA DE STATISTICĂ ARAD este alături de familia Grecu Delia și copiii în momentele grele pricinuite de trecerea în neființă a celui care a fost

GRECU VASILE

fost director la D.S. Arad. Sincere condoleanțe.

Colectivul Firmei ELECTRO FIDELITY este alături de colega MARINELA în greaua încercare pricinuită de decesul mamei soacre,

BUDIȘ ELENA

și transmite sincere condoleanțe! (4309)

Aduc un ultim omagiu bunicii mele dragi,

ANUȚA.

Nu te vom uita niciodată! Nepoata CLAUDIA cu soțul Adrian. (4339)

Sincere condoleanțe doamnei CISMARU MĂRIOARA, la trecerea în neființă a celui care a fost

ing. CISMARU LEONARD.

Din partea fostelor colege de la Complexul Stomatologic Crișan. (4316)

Suntem alături de familia CISMARU în greaua încercare pricinuită de trecerea în neființă a celui care a fost

ing. CISMARU LEONARD.

Familiile: Cordovan și Achim. (4318)

Un ultim omagiu pentru cel care a fost cuscrul nostru,

ing. CISMARU LEONARD.

Sincere condoleanțe familiei îndoliate. Familia ing. Achim Florin din Sântana. (4319)

Asociația de proprietari a blocului B1, din str. Bihorului, este alături de familia îndoliată, la decesul celui care a fost

ing. LEONARD CISMARU,

un bun vecin, primul președinte al asociației. (4327)

Trecerea în neființă a bunicii mele, mi-a cuprins sufletul de durere, plecând din această lume fără să ne luăm rămas bun. Scumpa ta nepoată ANCA, te plânge și nu te va uita niciodată! Fie ca Dumnezeu să te primească în Împărăția Sa. (4338)

✝ COMEMORĂRI ✝

Comemorăm împlinirea a 6 săptămâni de la decesul celui care a fost iubit fiu, soț, tată, frate, cumnat

BARBU MIRCEA.

Parastasul de pomenire se va oficia sâmbătă, 6 martie 2004, ora 12, la Biserica din Micălaca Veche, str. Renașterii. Familia aduce sincere mulțumiri tuturor celor care i-au fost alături când l-au condus pe ultimul. Odihnească-se în pace!

Se împlinesc 12 ani de la decesul celui care a fost

Lt. col. (r) DOMȘA GABRIEL.

Nu te vom uita niciodată! Soția MĂRIOARA, fiicele GABI și MIA cu familiile. (3979)

Pios omagiu la împlinirea a șase ani de la despărțirea de draga noastră

BURGHIU ROSINA.

Familiile BOTA și STOICA. (4114)

Azi, 4 martie, se împlinește 1 an de când am condus-o pe ultimul drum pe cea care a fost mamă, bunică, străbunică

ARDELEAN ELISABETA

din GRĂNICERI. Dumnezeu să o odihnească în pace! Copiii, nepoții și strănepoții. (Ag. Criș, 101)

Anunțăm că azi, 4 martie, se împlinesc 5 ani de la decesul mamei și soției

NEGRILĂ DOINA,

fostă asistentă medicală. Fiul și soțul. (4251)

Cândva 4 martie, era un prilej de bucurie, fiind ziua aniversării nașterii celui ce nu poate fi dat uitării,

PĂUN AVRAM

din Lipova.

În loc de „La mulți ani!”, „Noi, astăzi, la crucea ta/ Vom merge și vom presăra/ Covor de lacrimi înflorit/ În semn că nu te vom uita/ Și pentru noi tu n-ai murit.” Dumnezeu să te odihnească în pace! Fiicele: Lucia și Cornelia, soția și socrii. (4323)

✝ SERVICII FUNERARE ✝

RO STYL COMPANY
SERVICII FUNERARE COMPLETE
Magazin deschis și noaptea
ARAD STR. M. EMINESCU 22
peste drum de ARTEX
Tel. 214.422, 0744.690.121
ACCESORII FUNERARE
Pentru că suntem producători de sicrie nu simpli comercianți, PUTEM FACE O REDUCERE REALĂ de 40% LA SICRIU, clienților care fac toate serviciile cu firma.
PLATA ȘI DUPĂ ÎNCASAREA AJUTORULUI DE ÎNMORMÂNTARE.
TRANSPORT intern și internațional.

IN MEMORIAM "KUKI"
SERVICII FUNERARE COMPLETE
Str. M Eminescu Nr.4 în curte
Tel: 211.929 - 0723.343.964
MAGAZIN DESCHIS LA ORICE ORĂ
OFERĂ:
■ SICRIE 10 modele de la 900.000 - 3.400.000
■ SICRIE LUX 6 modele de la 3.600.000-22.500.000
Mânere. Șuruburi, prosoape, lumânări, colaci și colivă
■ LENJERIE 10 modele de la 350.000 - 2.000.000
Apelând la serviciile noastre (spălat, îmbrăcat, formolizat și transport)
BENEFICIAȚI DE 20% REDUCERE LA SICRIU
GRATUIT Transportul sicriului la domiciliu
Transport Intern și Internațional
Se poate plăti și după ridicarea ajutorului de înmormântare

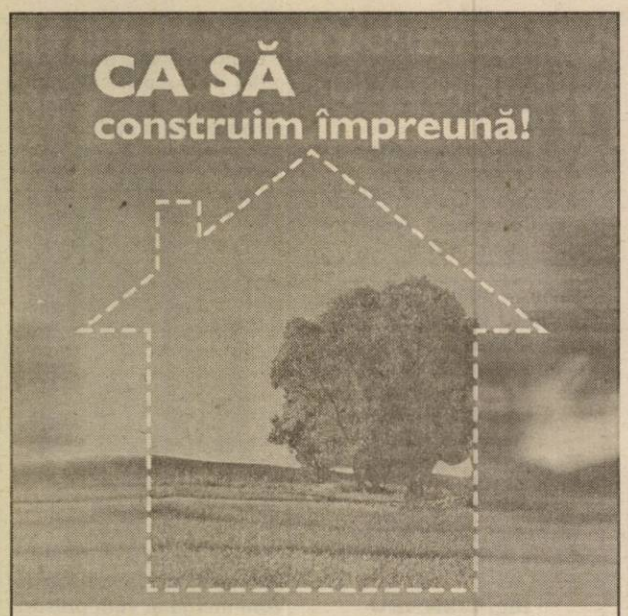

Creditul imobiliar/ipotecar

Prin creditul imobiliar sau creditul ipotecar oferit de Banca Transilvania îţi poţi cumpăra acum o casă, un teren, o casă de vacanţă sau îţi poţi moderniza locuinţa pe care o ai.

www.bancatransilvania.ro

BANCA TRANSILVANIA BT — 10 ANI —

(C.A.129/2004)

Promoţie de mărţişor

la Lia Ardelean

Biblioteca Weronika - 4,05 m

13.800.000 lei

Vânzări şi în rate

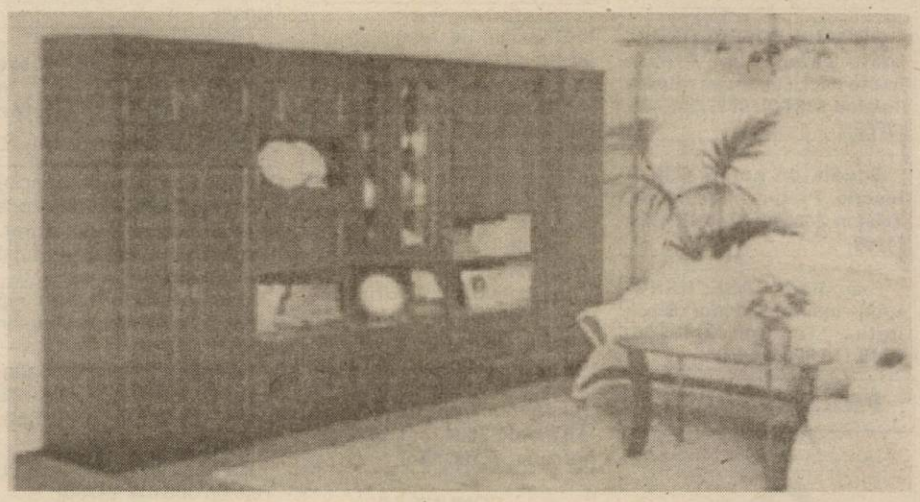

Vă aşteptăm la:

- Casa de Cultură a Sindicatelor
- Piaţa Gării nr. 6 bloc I

Orar: zilnic 9.00-17.00, sâmbătă 9.00-13.00

Montaj gratuit, transport gratuit pe raza municipiului Arad

(c. 750/2003)

Combinatul Agroindustrial Curtici

angajează

măcelari calificaţi, inclusiv femei

Asigurăm transport gratuit.

Salarizare avantajoasă.

Persoană de contact dr. Opriţa Karina, tel. 0745-256.556.

(3928603)

PODELE LAMINATE

în peste 25 de culori, cu folia izolantă de 3 mm GRATIS...

de la **165.000** lei/mp + TVA

MATROS 2000

OFERTĂ SPECIALĂ

trafic intens 7 mm

196.000 lei/mp + TVA

STOC LIMITAT!

Tel: 0257-349.888, 0744.755.786

Arad, Calea Aurel Vlaicu nr. 28-32

(înainte de stadionul UTA - fosta şcoală de şoferi)

(c-679/2003)

DistriGaz Nord Târgu Mureş

Anunţ de participare

- Achiziţie publică de lucrări

Cod fiscal R 10976687,
Piaţa Trandafirilor nr. 21, Tg. Mureş
tel. 0265/267.601, fax 0265/267.229

ORGANIZEAZĂ PROCEDURA DE ACHIZIŢIE PUBLICĂ prin procedura cerere de ofertă pentru lucrarea: PROIECTARE

Reorganizare spaţii de producţie, magazii şi vestiare Sucursala Arad, Sector 1 şi 2, localitatea Arad

Data limită pentru depunerea ofertelor: 18.03.2004, ora 11,00.
Data, ora şi locul deschiderii ofertelor: 18.03.2004, ora 12,00, la sediul SC DISTRIGAZ - NORD S.A. TG. MUREŞ, Piaţa Trandafirilor nr. 21, Tg. Mureş.

Condiţii de eligibilitate: conform Fişei de date a achiziţiei.
Criteriul aplicat pentru atribuirea contractului: oferta cea mai avantajoasă din punct de vedere tehnico-economic.

Documentaţia pentru elaborarea şi prezentarea ofertei se poate achiziţiona de la SC DISTRIGAZ - NORD S.A. TG. MUREŞ, sau Sucursala Arad (tel. 0257/212.138; fax: 0257/235.424). Costul unui exemplar: 600.000 lei.

RELAŢII SUPLIMENTARE LA TEL: 0265/267.601, BIROU LICITAŢII CONTRACTĂRI.

Director Sucursală, OVIDIU NILĂ

(3928613)

S.C. VERBIŢĂ S.R.L.

ANGAJEAZĂ

- DIRECTOR FIRMĂ TAXI (studii superioare)
- COORDONATOR TRANSPORT FIRMĂ TAXI (certificat de atestare profesională, decizia de numire, studii superioare)
- ŞOFER TAXI (vechime 3 ani, cazier)
- DISPECERĂ FIRMĂ TAXI
- MECANICI AUTO
- SPĂLĂTORI AUTO

CV-urile se vor trimite pe fax nr. 227.055.
Informaţii suplimentare la telefon 227.056 şi 275.650

(C.A.803/2003)

Închiriez spaţiu ultracentral

(B-dul Revoluţiei)

vis-a-vis de hotel Continental ideal pentru birouri.

Relaţii suplimentare la tel. 206326.

(39282)

S.C. **„MIOCAR”** SRL

Str. Decebal nr. 2-4

Cam. 121 tel. 285.915

acordă ÎMPRUMUT pentru locuinţe, teren etc.

Cu dobândă 6% pe an până în 100 luni rambursabil de la 300 euro la 20.000 euro.

(4127398)

CENTROSOJA SRL

Arad - Str. Poetului nr. 105-107

Ofertă specială

Pune la dispoziţia agricultorilor la cele mai bune preţuri seminţe certificate de:

Porumb din hibrizii: - NSSC 420
- CORONEL
- TORPEDO

Floarea-soarelui: VALENTINO

Soia: CONDOR

Precum şi o gamă variată de pesticide SYNGENTA.

Informaţii la telefoanele 270.408 şi 243.648. (3928477)

Primăvara la PEUGEOT

PEUGEOT 206 *discount 800 Euro*
PEUGEOT 307 *discount 1.000 Euro*
PEUGEOT 406 *discount 1.200 Euro*
PEUGEOT Partner *discount 1.000 Euro*

BONUS: SUPEROFERTĂ DE FINANŢARE!

AUTO SML

CONCESIONAR PEUGEOT
ARAD, MICALACA 1Est
Tel/fax: 0257/278 738
Şoseaua ARAD - DEVA DN 7

PEUGEOT

(c-105/2004)

Angajează

- Confecționere

- Zidari

- Zugravi

Teba Industries
www.tebaindustries.com

Persoanele interesate vor depune CV la sediul societății sau prin e-mail: tebaindustries@tebaindustries.com
Analizele la angajare sunt suportate de societate

310106 Arad, Str. Patria nr.14, J02/2108/1994, CUI R 6785611, tel. 004 0257 280343, fax 004 0257 280701, tebaindustries@tebaindustries.com

(c.113/2004)

S.C. SATLINE S.R.L. TELEFON 251.461, 0744/507.211 SHOW ROOM ARAD, Piata Mihai Viteazul - BL. M7 - PARTER

TÂMPLĂRIE DIN ALUMINIU ŞI P.V.C.

CU GEAM TERMOPAN; PROFILE PVC TROCAL Germania; PROFILE ALUMINIU Grecia

Reduceri între 8 şi 12% şi în luna martie

(c.53/2004)

Magazinele BENDEA

VĂ OFERĂ

INSTALAŢII SANITARE
GRESIE FAIANŢĂ

TOATĂ GAMA DE INSTALAŢII SANITARE, MATERIALE DE CONSTRUCŢII, SCULE, MATERIALE PT. AMENAJĂRI INTERIOARE

GRESIE FAIANŢĂ
IMPORT ITALIA şi SPANIA

NOU!!! Produse electrocasnice

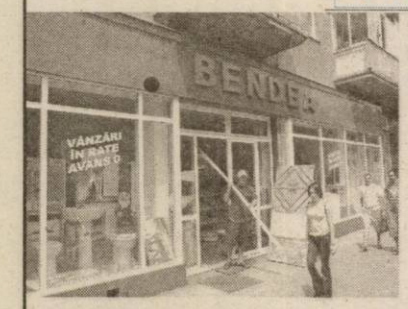

- cuptoare cu microunde
- maşini de spălat
- televizoare
- frigidere
- aragaze
- hote

TOATE PRODUSELE COMERCIALIZATE CU PLATA ÎN **60** RATE LUNARE

(c.752/2003)

ARAD, B-DUL REVOLUŢIEI nr. 26-38 Telefon 231.853

ARAD, STR. PĂDURII Telefon 228.966

ARAD, STR. L. REBREANU nr. 68 Telefon 250.905

s.c. SALUBRITATE s.a.

ARAD, B-dul Iuliu Maniu F.N.

SERVICII DE VIDANJARE

INFORMAŢII LA:
Tel.: 262.417; 264.367; 280.873
Fax: 219.388
E-mail: salarad@inext.ro

(C. 20/2004)

TERMOPLAST

FERESTRE UŞI * PVC

REDUCERE!!! ...Viitorul obligă... REDUCERE!!!

Tâmplărie PVC cu profile ALUPLAST Germania. feronerie Germania, geam termopan
Vânzări în rate!!!
aluplast Rulouri jaluzele şi plase de ţânţari
Sisteme de garduri, porţi şi balustrade din aluminiu.
Telefon 0257-273.550 sau 0723.249.716, 0722.995.957

S.C. ASTRA VAGOANE CĂLĂTORI S.A.

angajează **Supraveghetor secţie**
(minim studii medii)

CV-urile se depun la sediul societăţii, str. Petru Rareş nr. 1-3, Arad.
DETALII LA telefon 233.651 (int.2225).

(3928515)

BODIMAR

Tel/Fax: 0257-270.078 0257-270.079

VĂ OFERĂ LA PREŢURI PROMOŢIONALE

GIPSCARTON
Knauf; Rigips; Lafarge
cu tot sistemul de accesorii

POLISTIREN
expandat şi extrudat

VATĂ MINERALĂ şi BAZALTICĂ

SISTEME DE IZOLAŢII
termice şi fonice

MEMBRANE BITUMINOASE
Iso-Line

OB şi PC (colac şi bare); PLASĂ SUDATĂ;

SISTEME DE ACOPERIŞ
Ţiglă indigenă şi import; Plăci bituminoase; Şindrilă; Policarbonat celular; Fibră de sticlă; Tablă cutată

SISTEME DE HORN
Effe 2; Schiedel

BLOCURI CERAMICE
indigene şi import - 17 modele şi dimensiuni

BINALE; ARTICOLE SANITARE; VOPSELE; CIMENT; VAR; GLETURI; ADEZIVI; B.C.A.; ŢEAVĂ şi alte produse din metal

VINDEM ÎN RATE ÎN CONDIŢII AVANTAJOASE

Asigurăm transport, încărcat şi descărcat, mecanizat la domiciliul clientului.

(c. 46/2004)

Administraţia Finanţelor Publice a comunei Pecica

A. În temeiul art. 148 coroborat cu art. 151 alin. (8) din O.G. nr. 92/2003 privind executarea creanţelor bugetare se face cunoscut că în ziua de 26.03.2004, orele 13,00, la sediul Administraţiei Finanţelor Publice a comunei Pecica se organizează licitaţie publică (licitaţia II) pentru vânzarea următoarelor bunuri imobile proprietate a debitoarei S.C. AGROINDUSTRIALA S.A. Pecica, cu sediul în Pecica nr. 1432, cod de înregistrare fiscală C.F. - R 1730437:

1. DEPOZIT DE CARTOFI: situat în Pecica nr. F.N., clădire cu suprafaţă de 495 mp. compusă din 3 hale având structura din cadre de beton armat copertină în suprafaţă de 248,20 mp., cu stâlpi şi grinzi din beton armat acoperiş azbociment ondulat, platformă betonată în suprafaţă de 786 mp. şi teren intravilan împrejmuit aferent aparţinător în suprafaţă de 2.027 mp. înscris în C.F. nr. TOP 2054/b/2, preţ de pornire a licitaţiei 1.200.000.000 lei - preţul incluzând TVA.

Licitaţia va avea loc la sediul unităţii fiscale din Pecica nr. 304, în data de 26.03.2004, orele 13,00.

B. În temeiul art. 148 coroborat cu art. 151 alin. (8) din O.G. nr. 92/2003 privind executarea creanţelor bugetare se face cunoscut că în ziua de 26.03.2004 orele 10,00, la sediul Administraţiei Finanţelor Publice a comunei Pecica se organizează licitaţie publică (licitaţia II) pentru vânzarea următoarelor bunuri imobile proprietate de debitoarei Soc. Agr. „16 Decembrie" Pecica, cu sediul în Pecica nr. 1197, cod de înregistrare fiscală C.F. - R 1731521:

2) CLĂDIRE SEDIU: în suprafaţă de 257,85 mp. (P) cu zidărie de cărămidă şi învelitoare din ţiglă, garaj sediu de 16,73 mp., cu zidărie de cărămidă, brutărie în suprafaţă de 193 mp. (P+E) cu zidărie de cărămidă, garaj utilaje în suprafaţă de 199 mp., atelier în suprafaţă de 70 mp., şopron metalic în suprafaţă de 359 mp., atelier strungărie în suprafaţă de 211 mp. (P+E) cu zidărie de cărămidă, platformă betonată în suprafaţă de 2.023 mp. şi teren intravilan în suprafaţă de 3.539 mp. înscris în C.F. nr. 3924 nr. TOP A.1.1./711 Pecica, preţ de pornire a licitaţiei 2.850.000.000 lei - preţul incluzând TVA.

Licitaţia va avea loc la sediul unităţii fiscale din Pecica nr. 304, în data de 26.03.2004, orele 10,00.

Invităm pe cei care pretind vreun drept asupra acestor bunuri să înştiinţeze despre aceasta organul de executare, înainte de data stabilită pentru vânzare.

Cei interesaţi în cumpărarea bunurilor sunt invitaţi să prezinte până la termenul de vânzare sau în cazul cumpărării prin licitaţie, până în ziua precedentă termenului de vânzare, oferte de cumpărare, urmând să se prezinte la data stabilită pentru vânzare la locul fixat în acest scop.

Ofertanţii sunt obligaţi să prezinte dovada depunerii taxei de participare, reprezentând 10% din preţul de pornire a licitaţiei, dovada emisă de creditorii fiscali că nu au obligaţii restante şi împuternicirea persoanei care îl reprezintă pe ofertant.

Informaţii suplimentare la tel.: 468.768 sau la sediul A.F.P. Pecica.

Şef Administraţie,
Bene Gheorghe Florin

(3928627)

Importator direct

SC IMPEX 2000 SRL ARAD

Vindem diferite paste făinoase import Italia en-gros

Telefon 0724.652.420

(4127404)

SANPAOLO IMI BANK
Depozit la termen
între 12 și 36 de luni
Cu plata dobânzii lunar
18% p.a. - DOBÂNDĂ ÎN PRIMA LUNĂ
Informații suplimentare
ARAD, B-dul Revoluției nr. 88
TELEFON : 284.888 ; FAX : 285.202

ADEVĂRUL

Cotidian independent Arad

Partenerul întreprinzătorilor care se respectă
s.c. ARIS s.a. Arad
Calea Victoriei 33-35
Fax: 250.675
Tel: 256.488 257.337

Anul XVI, nr. 4154 | 20 +8 pagini | VINERI, 5 MARTIE 2004 | 6.000 lei
adevarul@arad.ro; adv.pub@arad.ro | http://adevarul.arad.ro
Publicație auditată de BRAT | Tiraj mediu zilnic vândut: 28 134

Al treilea sondaj de opinie

Mircea Dorgoșan

Toate partidele numără cu înfrigurare zilele care au mai rămas până la alegerile din 6 iunie, fiecare încercând să afle, cu un ceas mai devreme, cam pe ce picior stă în topul încrederii populației. Iar cel mai bun mijloc în această privință este - deocamdată - ***sondajul de opinie.*** Spunem deocamdată pentru că, dincolo de posibilele ajustări ale unor cifre, acestea sunt, oricum, insignifiante, deoarece oricare institut de acest gen nu va îndrăzni să sară prea mult peste cal, știut fiind faptul că o măsluire grosolană a realității se va întoarce în timp împotriva sa, descalificându-l și scoțându-l din circuit. De aceea, fără a le fetișiza, credem că sondajele trebuie luate ca atare. Respectiv, ca ***un barometru, mai mult sau mai puțin exact, dar, oricum, aproape de realitate,*** un test al unei anume stări de fapt.

Și, din acest punct de vedere, Aradul a făcut obiectul a trei sondaje de opinie, în mai puțin de trei luni de zile. Primul aparținând Alianței PNL-PD, al doilea comandat de către un grup de oameni de afaceri din Arad și al treilea, despre care vom vorbi mai jos, realizat - la cererea organizației PSD Arad - de ***Societatea Metro Media Transilvania.*** Întrebările au vizat, în general, două mari probleme ascunse cu mai multă sau mai puțină abilitate printre celelalte întrebări. Și anume, ***cine credeți și, respectiv, pe cine ați vota drept primar al Aradului și a doua, pe mâna cărui partid ați merge la alegerile de la 6 iunie.***

Acestea sunt cele două lucruri care interesează și dor cel mai mult și cel mai mult. Și este normal să fie așa. De ce? Pentru că toată lumea știe și este de acord că obținerea mult râvnitului fotoliu de primar nu este doar o chestiune de orgoliu personal, ci, în primul rând, un semnal care induce în rândul populației o anume percepție a raportului actual de forțe politice din Arad, percepție care ar putea influența și votul din toamnă, cel pentru Parlament și Președinție. De aici, importanța covârșitoare a alegerilor locale de care ar putea atârna alegerile celelalte, generale. Și de aici, bătălia tot mai acerbă dintre partidele arădene și dintre candidații lor la funcția de primar al Aradului.

(Continuare în pagina 6)

Dorel Popa și PSD Arad conduc în preferințele arădenilor

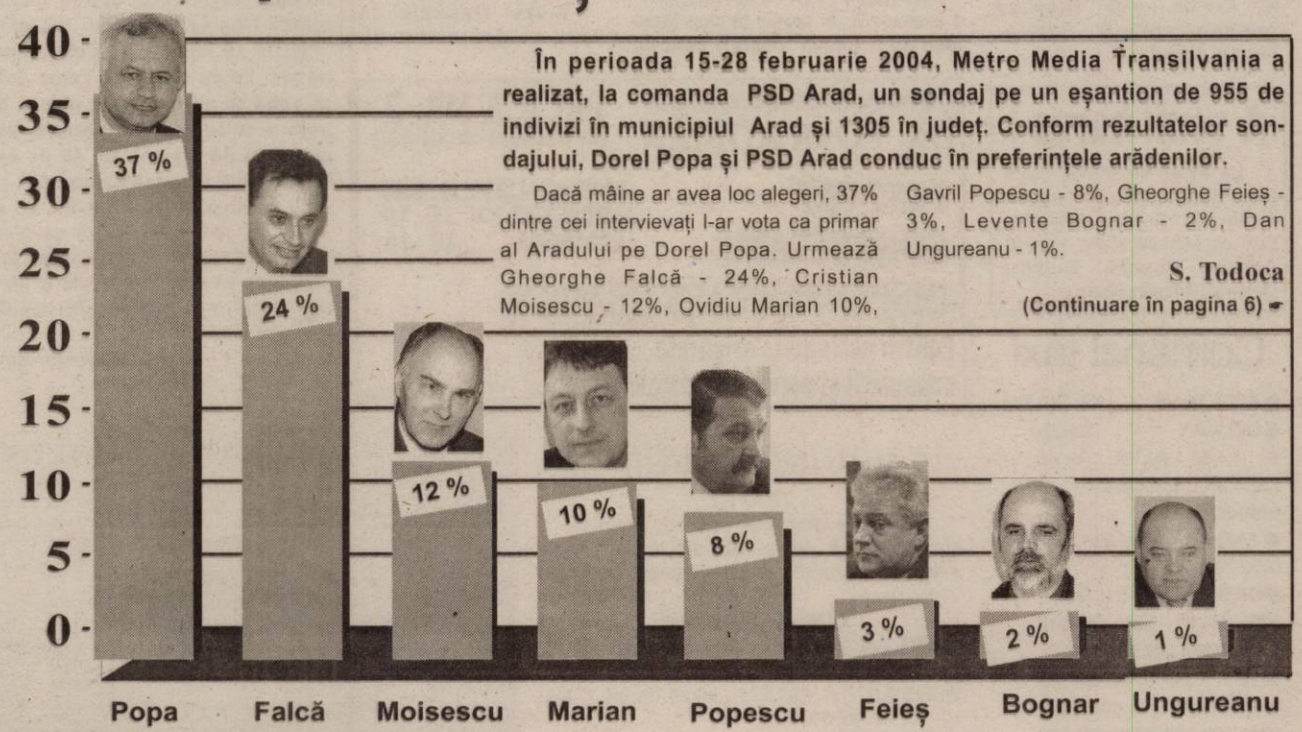

În perioada 15-28 februarie 2004, Metro Media Transilvania a realizat, la comanda PSD Arad, un sondaj pe un eșantion de 955 de indivizi în municipiul Arad și 1305 în județ. Conform rezultatelor sondajului, Dorel Popa și PSD Arad conduc în preferințele arădenilor.

Dacă mâine ar avea loc alegeri, 37% dintre cei intervievați l-ar vota ca primar al Aradului pe Dorel Popa. Urmează Gheorghe Falcă - 24%, Cristian Moisescu - 12%, Ovidiu Marian 10%, Gavril Popescu - 8%, Gheorghe Feieș - 3%, Levente Bognar - 2%, Dan Ungureanu - 1%.

S. Todoca

(Continuare în pagina 6)

Citiți în ziarul nostru de mâine

Întâlnire între agenții economici și conducerea Ștrandului Neptun pe tema evaluării spațiilor

GEMO IMPEX
www.gemo.ro
Climatizare
Frigorifice
310092 Arad,
Str. M.Kogălniceanu 31
tel/fax: 0257 214 252
gemo@rdslink.ro
(c.133/2004)
VIITORUL NE APARȚINE

INTERNEXT
Acces liber fără parolă !
Trafic NELIMITAT !
891234
Tarife fără TVA:
TARIF I Luni-Duminica 8-22
3,52 eurocenți/minut
TARIF II Luni-Duminica 22-8
1,76 eurocenți/minut
Info : 0257-285353; www.inext.ro
(C.774/2003)

Prin sentință irevocabilă a Curții de Apel Timișoara

Gheara Parktronic – scoasă definitiv în afara legii!

Foto: Șt. Matyaș

● *De astă dată - definitiv!* ● *Hotărârea nr. 161 a CLM privind regimul parcărilor auto în municipiul Arad - decapitată în punctele sale esențiale* ● *Agenții Parktronic nu au competență în constatarea nelegalității parcărilor auto* ● *Belsirim Automotive - supusă la grele încercări - este obligată la despăgubiri de peste o sută de milioane*

Pag. 7

S.C. ASIROM S.A.
ASIROM
În cadrul campaniei promoționale „AVEREA TA" pentru achiziționarea asigurărilor în pachet se oferă următoarele reduceri:

ASIGURAREA CLĂDIRILOR	- reducere de 40%
ASIGURAREA BUNURILOR GOSPODĂREȘTI	- reducere de 30%
ASIGURAREA CASCO	- reducere de maxim 20%

Perioada de derulare 23.02.2004 - 11.04.2004

Noul Golf. Originalul.
Autoclub - CENTRUL VOLKSWAGEN TIMIȘOARA
Calea Lugojului - bifurcație aeroport
Tel: 0256-287316, 287354, 289892
(3928474)

Old gallery SHOPPING CENTER
SPATII COMERCIALE DE INCHIRIAT
ARAD, STR. CICIO POP NR. 19 TEL: 0721269705
Old gallery SHOPPING CENTER

Meditația zilei

Singurul remediu împotriva iubirii este mai multă iubire. (David Thoreau)

Calendar

Astăzi, Soarele răsare la ora 6 și 48 de minute și apune la ora 18 și 7 minute. Au trecut 64 de zile din acest an. Au mai rămas 302 zile până în 2005.

Praznicul zilei: Biserica ortodoxă: Sf. Mc. Conon din Isauria; Sf. Mc. Conon Grădinarul și Sf. Mc. Iraida; **Biserica greco-catolică**: Cu. Mc. Conon, Iraida; **Biserica romano-catolică**: Romeo, Teofil și Adrian

A venit barza !

La Arad: Meszaros Csilla, Sârb Estera, Rotaru Anabela Anamaria, Kramer Andrada, Covaciu Mihaela Maria, Horvath Adraian Piroska, Dumbra Dariana, Răzvan Silviu.

Comenzi taxi

- **ALFA PLUS** 949; 349.349
- **DELMAR** 229220
- **TAXI ALFA** 22.88.88; 25.25.26; 0723-200.301; 0745-50.60.70
- **TAXI ARAD** 244.244; 274.444; 0722-755.440
- **DIESEL STAR** 212.222; 0722-361.011; 0745-645.645
- **EUROPA** 275.555; 0723-677.555; 0744-828.163
- **FAVORIT** 280.000; 281.111; 0740-083.333; 0742-409.992
- **VALI DIESEL** 280.705; 280.100
- **MIRCO MILI** 230.530; 230.730; 0740-152.828; 0723-062.366

Meteo

Vremea va fi predominant frumoasă, dar se va răci. Cerul va fi variabil. Vântul va sufla slab la moderat din sector nordic. În zonele joase vor fi condiții de ceață.

Temp. max.: -1 la 2°C
Temp. min.: -7 la -4°C

„Adevărul" vă ascultă

La telefonul dimineții 280944 între orele 9,00 și 12,00

Cum plătesc energia termică?

Adriana Popa din Arad ne spune că locuiește într-un apartament de ILLA și ne întreabă cum se plătește curentul pe casa scărilor, după număr de persoane sau pe apartamente.

Răspuns:

Indiferent de tipul de bloc în care locuiți, plata consumului de energie termică pe casa scării se repartizează în funcție de numărul de persoane.

Legal sau nu?

S. Crișan de pe strada Blajului nr. 4 sesizează: **„În blocul în care locuiesc sunt câțiva locatari care au instalate termoteci. Administratorul ne cere să plătim o parte din cheltuielile la căldură pentru aceștia. Este legal?"**

Răspuns:

Dacă țevile de la instalația termică a celor care au termoteci nu sunt izolate și trec prin apartamentul dvs. este legal să achitați o cotă parte din cheltuielile cu căldura, iar dacă acestea sunt izolate, nu sunteți obligat să plătiți. Comitetul blocului trebuie să verifice acest lucru.

Acte găsite

Viorel Dascălu din Arad a găsit mai multe acte, pe numele Bologa Lucia, în zona magazinului „Spicul". Actele pot fi recuperate de pe Bulevardul Revoluției 100, ap. 22 sau sunând la numărul de telefon 283076.

Redactor de serviciu, N. Bodran

La telefonul după-amiezii, 280944, între orele 15.00 - 18.00

O doamnă a venit ieri personal la redacția ziarului nostru pentru a sesiza, în numele locuitorilor, starea deplorabilă a străzii (fostă) Brumărel, din plin centrul orașului: **„E imposibil să circuli pe aici, fie pe jos, fie cu bicicleta. Toate casele sunt stropite cu noroi după o ploaie, pentru că este o stradă foarte îngustă, dar intens circulată de mașini. De 40 de ani nu s-a făcut nimic cu această stradă"**, ne-a spus ea. Locuitorii de pe Brumărel au și făcut o sesizare la Primărie, la care au primit răspuns cu un an în urmă. Erau anunțați că problema lor este cunoscută și se va remedia când vor fi fonduri. Dar când?, se tot întreabă ei.

Redactor de serviciu, C. L.

Cabinet Ginecologic
DR. POPA ADRIAN
PECICA NR. 2
(în curtea Policlinicii)
TEST PAP
CONSULTAȚII
DISPENSARIZARE GRAVIDE
PROGRAM
MIERCURI-JOI 15 - 19
SÂMBĂTĂ 10 - 14
Pentru pacientele asigurate consulații și servicii medicale gratuite.
(3928488)

Actualitatea culturală

TEATRE

Teatrul de Stat Arad prezintă sâmbătă, 6 martie, ora 18, piesa **„Din doi în doi"**, regia artistică Alexandra Gandi, scenografia Oana Văran Goia.

CINEMATOGRAFE

DACIA (tel. 255.576): Cecul sau viața (SUA) 11; 13,30; 16; 18,30; 21
MUREȘUL (tel. 280.532): Inimă de urs (SUA) 10; 12; 14; 16; 18
ARTA (tel. 280.526): Stewardesa (SUA) 16; 18,00; 20
SALA MICĂ: (SUA) Liga 15,30; 18,30
Ineu (4-7 martie): Kate și Leopold SUA) 15; 17

CUR$UL VALUTAR

VALORI ÎNREGISTRATE IERI, 4 MARTIE 2004

Denumirea valutei	BNR	BCR		BRD		Banca Transilvania		Banca Românească		Banca Romexterra		Alpha Bank	
		C	V	C	V	C	V	C	V	C	V	C	V
Euro	39909	39500	40000	39575	40075	39300	40000	39520	40000	39380	40020	39500	40000
Dolar S.U.A.	32781	32400	33000	32370	32920	32100	32900	32300	32824	32340	32990	32350	32900
Forint	156	146	161	150	160	150	156	-	-	148	158	-	-

ADEVĂRUL
Cotidian independent Arad
Editor: S.C. ADEVĂRUL Arad S.R.L.
COD FISCAL R 1681938 ● COD SICOMEX 19.604 ● CERTIFICAT J 02/1886 / 31 X 1991 ● COD SIRUES 020956601 ● ISSN 1220 - 7489

Redacția și administrația: 310130 Arad, Bd. Revoluției nr. 81. Telefoane: SECRETARIAT - 281802, fax 280655, 280625; ADMINISTRAȚIE - CONTABILITATE - 281797; MICA PUBLICITATE - 210775; MAREA PUBLICITATE - 280904; CLUBUL PRESEI - 280989.

Consiliul de administrație: președinte - MIRCEA DORGOȘAN, telefon 281802, 280625; vicepreședinte - MIRCEA CONTRAȘ, telefon 280854; membri: LIZICA MIHUȚ, telefon 280070, ȘTEFAN TABUIA, telefon 280854, MIRCEA ȚÎȘCĂ, telefon 280904.

Colegiul de redacție: ȘTEFAN TABUIA (redactor-șef), telefon 280854; MARCEL CANCIU (șef secție foto), telefon 281701; ALEXANDRU CHEBELEU (șef secție sport), telefon 281701; GABRIELA GROZA (secretar general de redacție), telefon 280854; VASILE FILIP (șef secție cultură-învățământ-tineret), telefon 280003; IOAN IERCAN (șef secție politică), telefon 280943; TRISTAN MIHUȚA (șef secție probleme sociale - investigații), telefon 281855; DORU SAVA (șef secție economic), telefon 281738; NICOLAE OPREAN (șef secție actualități), telefon 280003; MIRCEA ȚÎȘCĂ (șef secție publicitate și difuzarea presei), telefon 280904; MIRCEA CONTRAȘ (vicepreședinte al consiliului de administrație), telefon 280854; MIRCEA DORGOȘAN (președinte al Consiliului de administrație), telefon 281802, 280625.

Tiparul executat la S.C. MEDIAGRAF S.A. ARAD, str. Feleacului F.N., telefon 250902, fax 250920

Adresa Internet http://adevarul.arad.ro

Horoscop

Vineri, 5 martie 2004

Berbec (21.03-20.04). Vi se confirmă niște așteptări și începeți să vă relaxați. Veți avea parte de o întâlnire „magică".

Taur (21.04-20.05). Vi se pot lămuri aspecte juridice și de natură conjugală.

Gemenii (21.05-20.06). Veți primi niște drepturi bănești și vă eliberați de o corvoadă. Sistem nervos fragil.

Rac (21.06.-22.07). O zi promițătoare la capitolul relații. Pică și un câștig neașteptat.

Leu (23.07-22.08). Vă trebuie nervi de oțel ca să contracarați un afront! Veniți de hac unei persoane enervante.

Fecioara (23.08-22.09). Ceva misterios vă dă peste cap. Vi se comunică un rezultat.

Balanța (23.09-22.10). Banii sunt scoși cu greu din haina cuiva după discuții aprinse și divergențe de opinii.

Scorpion (23.10-21.11). Azi aveți parte de o împlinire sufletească și se conturează o nouă idilă.

Săgetător (22.11-21.12). Evitați orice discuție pe ton răstit deoarece astrele indică un echilibrul familial destul de fragil.

Capricorn (22.12-19.01). Asigurați-vă încă de azi că totul este pregătit pentru demersul de luni.

Vărsător (20.01-20.02). Faceți față unor urgențe. O apariție vă „taie" respirația!

Peștii (21.02-20.03). Se întrevede o reușită, dar n-o să vă convingeți decât peste câteva zile cam la ce scară se va produce.

S.C. „Adevărul" SRL nu-și asumă responsabilitatea pentru conținutul articolelor publicate, aceasta revenind în exclusivitate autorilor.

Utilitare

PRIMĂRIA MUNICIPIULUI

Program de relații cu publicul (camera 5) luni-miercuri-vineri între orele 8-12; marți-joi între orele 8-12; 15-17 - tel. 284.744, tel. centrală 281.850.

PIEȚE, TÂRGURI

Astăzi este zi de piață la Ineu, Lipova, Covăsânț, Mișca, Moneasa, Șepreuș, Șimand, Vladimirescu, Șeitin. Tot astăzi se organizează târguri săptămânale la Ineu, Șepreuș, Șimand.

FARMACII DE SERVICIU

Farmacia **REMEDIUM** Arad, B-dul Revoluției nr. 52-54. Program luni-vineri: 7,30-20,00, sâmbătă 8,00-14,00. Telefon 233.195. Eliberăm rețete compensate și gratuite.

Farmacia **„ALEXANDRA"**, str. Tribunul Dobra, nr. 24 (stația tramvai Boul Roșu), tel. 282.062. Program luni-vineri: 7-22; sâmbăta: 8-18; duminica: 9-15. Eliberează medicamente compensate și gratuite

Farmacia **„OMNIAFARM"**, Calea Aurel Vlaicu, Bl. Z28, cu program zilnic de la orele 8,00-22,00. Telefon 271.724. Eliberează rețete gratuite și compensate

Farmacia **MELISSA** - medicamente adoptate și homeopate. Onorăm și rețete gratuite și compensate. Tel. 219.588, Micălaca, str. Abrud nr. 80, bl. 219. Orar: luni-vineri 8-20, sâmbăta 9-16.

Farmacia **JASMINE-PHARM**, P-ța Catedralei nr. 7A. Orar: 8-18, sâmbăta 8-14, duminica 9-13. Rețete compensate și gratuite, medicamente homeopate, alopate, fitoterapeutice și produse de uz stomatologic. Tel. 214.788

URGENȚE STOMATOLOGICE

Asigură Cabinetul din str. Crișan (în spate la Gionelli).

UROLOGIE

Cabinet urologie (în clădirea Policlinicii Municipale). Program zilnic, inclusiv sâmbăta, între orele 9-12, telefon 213036.

DISPENSAR VETERINAR

Dispensarul veterinar din Aradul Nou efectuează zilnic, orele 8-16 (sâmbăta 8-12 și duminica) examen trichineloscopic, vaccinări antirabice și sterilizări câini-pisici, însămânțări artificiale. Telefon 287.298.

Dispensar veterinar din Curtici: examen trichineloscopic, vaccinări, tratamente, consultații, la toate speciile de animale. Telefon 464.145

ÎNTRERUPERI CURENT ELECTRIC

Vineri, 5 martie: orele 9-14: S. C. SABINA CO - Peneș Curcanul, Bd. Revoluției nr. 49-63, Vf. cu Dor, Ceahlăul; **12-13:** Grup Schelă Petrol - str. Armoniei, Bagdazar, Ogorului (p), Viilor, Petuniei, Pinului, Coltișor, Merișor, Molidului (p), S. C. Rusco SRL, Ady Endre, Iosif Lengyel, Constituției (p); **9-13:** Insula III Mureș, Restaurantul Zori de zi - Pădurea Ceala

CITIRE APOMETRE

Vineri, 5 martie: S. Secula, Gh. Sion, C-tin Gurban, Berzei, P-ța Eroilor, Banatului, Pașcani, Nucului, Păcăteanu, E. Monția, Frumoasă, Ștefan Zarie, Clopotului, Llipovei, Păstorului, Zefir, Argeș, D. Cantemir, Toporaș, Arcașilor, Calea 6 Vânători, Cedrului, Sălcuța, Siret, Paltinului, V. Hugo, Toamnei, Fulgerului, Călărașilor, Plopilor, Tr. Andreica, Secerei, Făt-Frumos, Corbului, Moldovei, Fagului, Grozăvești, Zambilelor, I. Creangă, Păcurarilor, Bogdan Voievod, I. Câmpineanu, C. Brâncoveanu, Baba Novac, Școalei, Obedenaru

ADMINISTRAȚIA FINANȚELOR PUBLICE

Administrația Finanțelor Publice a municipiului Arad: Asistență contribuabili (impozitul pe venitul global) - telefon 280.633, 280.733, int. 198 (persoane fizice) și 125 (persoane juridice) între orele 8,00-12,00. Informații mai pot fi obținute la adresa de web: www.finantearad.ro

ÎNREGISTRĂRI ÎN CAZ DE DECES

Biroul de Stare Civilă - decese face înregistrări după următorul program: sâmbătă și duminică, între orele 9,00-11,00. Tel. 281.850.

TELEFOANE DE URGENȚĂ

POMPIERI 981; 251.212
AMBULANȚĂ ARAD - 961 sau 251.313
POLIȚIE: 955
Numărul de centrală telefonică al I. J. P. (Inspectoratul Județean de Poliție) Arad: 207.100.
S. C. DISTRIGAZ-NORD S. A. TÂRGU MUREȘ
Sucursala de Distribuție a Gazelor Naturale Arad, Dispeceratul permanent - telefon 218.928; 256.928
DERANJAMENTE CURENT ELECTRIC
Tel. 235.991
S. C. SALUBRITATE S. A. ARAD
Dispecerat între orele 7,00-19,00. La telefonul: 280.873.
PROTECȚIA CONSUMATORULUI
B-dul Revoluției, nr. 50. Telefon: 257.049
DIRECȚIA DE SĂNĂTATE PUBLICĂ - servicul de permanență: 254.438
GARDA FINANCIARĂ: B-dul Revoluției nr. 79, telefon: 280.971
INSPECTORATUL TERITORIAL DE MUNCĂ ARAD
Str. Episcopiei nr. 11-13, tel.: 211.762, 211.862, 257.251
AGENȚIA JUDEȚEANĂ PENTRU OCUPAREA FORȚEI DE MUNCĂ
Str. Gheorghe Lazăr nr. 20, tel: 281998, 211791.
POLIȚIA DE FRONTIERĂ: tel.: 959

A.T.I.P.O. 1
Călătoriți prin noi în Europa!
TRANSPORT INTERNAȚIONAL DE PERSOANE
AUSTRIA-ITALIA-SPANIA-PORTUGALIA-GERMANIA-BELGIA-OLANDA-FRANȚA
REZERVĂRI ȘI INFORMAȚII:
TEL.: 254.745, 281.028, 0788.43.68.48
Ofertă specială
SPANIA 110 EURO
REPREZENTANȚA
LUCKY TOUR - SAIZ TOUR
societate Spaniolă - Română
REPREZENTANȚA
PLETL, PRIAMUS, ADRIANA
TRANSILVANIA TRANSPORT
societăți Germano - Române
GERMANIA 50 EURO
BELGIA, OLANDA 130 EURO
ITALIA 95 EURO
REPREZENTANȚA
ERIKA INVEST
SAMEX, ADRIANA, FIL
societăți Germano - Române

Consilierii de la Livada au făcut pace

Undă verde pentru investiții de 10 miliarde de lei

Consilierii comunei Livada au respins, în ședința extrordinară de marți, 2 martie, semnarea actului adițional la contractul de vânzare a unui teren către societatea S.C. Life Consulting Project. Prin respectivul act, firma se angaja să suporte lucrări edilitare pe raza comunei în valoare de 10 miliarde de lei. În această sumă intră un proiect pentru canalizare, construirea unui nou sediu pentru primărie și un miliard de lei cash la dispoziția Consiliului Local. Așa după cum relatam în urmă cu două zile, ședința pe această tema s-a transformat într-o ceartă în toată regula, iar semnarea actului a fost oprită de votul consilierilor.

Atât reprezentanții firmei cu pricina, cât și o parte a consilierilor locali au anunțat o altă rundă de negocieri. Astfel că, miercuri s-a desfășurat o nouă ședință în care consilierii au votat în unanimitate actul propus și cu o zi înainte, fără cea mai mică modificare!

În ce au constat negocierile, nu știm cu exactitate, dar cert este că la Livada se vor face investiții de 10 miliarde de lei, până la sfârșitul acestui an.

Sorina Ambruș

Acuzație gravă!

Un adolescent afirmă că a fost bătut de un polițist

În cursul zilei de luni, un adolescent de 17 ani a fost internat în Spitalul Județean Arad, cu multiple vânătăi atât în zona feței, cât și în alte părți ale corpului. Tânărul pretinde că a fost lovit de un polițist din cadrul Poliției Pâncota: **„Am scăpat oile în tarlaua polițistului, a spus adolescentul, unde avea semănat grâu. Și când și-a dat seama că eu sunt cu ele, m-a prins și m-a bătut cu pumnii și cu picioarele, că am căzut jos și m-au dus ai mei la spital..."**

Emil Moțiu, purtător de cuvânt în cadrul I.P.J. Arad, ne-a declarat: **„Minorul de 17 ani este din Măderat și a declarat, este adevărat, că ar fi fost agresat de un polițist din Pâncota. Precizez însă că orice altercație ar fi avut loc între acesta și polițistul pe care îl reclamă, ea s-a petrecut în timpul liber al polițistului, fiind vorba de o răfuială particulară a acestuia, cu privire la încălcarea proprietății sale private, respectiv a grâului de pe parcela cultivată de dumnealui. Având în vedere că este acuzat un organ de Poliție, cazul îi revine, spre cercetare, Parchetului de pe lângă Tribunalul Arad".**

Eugenia Pantea

Cronica măruntă

● Societatea comercială **Manuela Style S.R.L.** din Pecica a fost sancționată drastic de către Inspectoratul Teritorial de Muncă (I.T.M) Arad. În cadrul unui control, inspectorii I.T.M. Arad au descoperit că patronul firmei a primit la muncă un număr de patru persoane pentru care nu a întocmit contracte individuale de muncă. Pentru încălcarea legii, firma a primit o sancțiune în valoare de 50 de milioane de lei...

● Grigore B., de 21 de ani, din județul Bistrița Năsăud a încercat să intre în țară, prin vama Nădlac, cu ajutorul unui pașaport de împrumut. Fiind depistat de către polițiștii de frontieră, acesta a declarat că și-a pierdut documentul de călătorie în Spania și dorea cu orice preț să se întoarcă în țară, motiv pentru care a împrumutat unul de la un concetățean. Pe numele lui s-au întocmit actele premergătoare urmăririi penale pentru fals privind identitatea și trecere ilegală a frontierei de stat.

● Ieri au rămas fără permise de conducere, fiindcă au urcat la volan sub influența băuturilor alcoolice, **Aurel Poleac**, de 50 de ani, **Ernest Fundeanu**, de 31 de ani, respectiv **Pavel Paul Cîlb**, de 31 de ani, toți din Arad. „Penitența" durează trei luni, după care lucrurile vor reintra în normal.

● **Vasile Mocan**, de 34 de ani, din Arad, în timp ce conducea autocamionul cu numărul AR-01-YUL, pe DJ 792/ C, nu a oprit la trecerea la nivel cu calea ferată, prevăzută cu bariere, de pe raza orașului Sântana. Având în vedere că a distrus bariera iremediabil, este bun de plată. Îl costă 6.700.000 de lei.

● Și **Alexandru Negru**, de 66 de ani, din Vârfurile, a pățit cam la fel. În timp ce conducea autocamionul cu numărul AR-01-WMW, tot pe raza orașului Sântana, a trecut și el, la rândul său, prin barierele de la calea ferată. Prejudiciul se ridică la suma de 9.750.000 de lei.

● **Ioan Pascu**, de 34 de ani, din Șimand, a ajuns, ieri, în arestul Poliției, pentru că avea o „codiță" de un an și șase luni de închisoare, pentru comiterea infracțiunii de trecere ilegală a frontierei de stat. Cu siguranță, nu va mai repeta figura.

ARĂDENI! UN NOU MAGAZIN DE CARNE ȘI PRODUSE DIN CARNE
Produse românești - calitate germană - prețuri pentru români
Firma „LAZAR" comercializează en gros și en detail

NUMAI LA FIRMA „LAZAR"
Produse din carne de porc și vită
Promoția săptămânii viitoare
SALAM VÂNĂTORESC 115.500 lei
CREMVURȘTI 65.500 lei
Arad, Calea 6 Vânători nr. 1-3, tel. 253.551; fax: 253.377, mobil: 0745.027.582
LA CIRCA 100 METRI DE LA AUTOGARĂ

Prostituatele de pe varianta Arad - Zam, în atenția Poliției

În ultimele două zile, cadre ale Serviciului și Biroului de Investigații Criminale, ale Serviciului Criminalistic și D.P.I.R., din cadrul I.P.J. Arad, au organizat o acțiune comună, pe linia combaterii prostituției și proxenetismului. Astfel, pe D.N.7, Arad-Zam, au fost depistate, amprentate și fotografiate 14 persoane care acostau barbați, în vederea practicării prostituției. Printre acestea s-au „rătăcit" și două minore din Lipova, care au fost predate Centrului pentru Minori. De asemenea, au fost aplicate șapte sancțiuni contravenționale, în valoare de 12.000.000 de lei.

E. P.

Vernisaj

Galeria din Pécs și Atelierul de Arte Vizuale prezintă în colaborare cu filiala Arad a Uniunii Artiștilor Plastici **expoziția artiștilor plastici din Pécs**. Vernisajul expoziției are loc mâine, 6 martie 2004, de la ora 18, la Galeria DELTA. Această expoziție face parte din programul de colaborare a celor două municipii partenere, Arad și Pécs.

O zi speciala in calendar!
In ziua de 8 Martie
tombola Euro-GSM
Pentru a participa la tombola nu trebuie decat sa completati un talon in magazinele Euro-GSM.
Martie
Luni 1 8 15 22 29
Marti 2 9 16 23 30
Miercuri 3 10 17 24 31
Joi 4 11 18 25
Vineri 5 12 19 26
Sambata 6 13 20 27
Duminica 7 14 21 28
In perioada 1-8 Martie Euro-GSM te asteapta cu oferte speciale la telefoane mobile si cadouri la conectare.
"Pana la 14 Martie primesti lunar pe viata10 minute de convorbiri nationale. In plus ai si 100 de mesaje scrise nationale pe luna,in primele 2 luni de abonament si telefoane la preturi speciale:
Sagem my X-1 - 16 usd
Alcatel OT320 - 18 usd
Siemens A55 - 32 usd
Nokia 3410 - 49 usd
Sagem MIX-5m - 64 usd
Samsung C100 - 99 usd
Siemens C60 - 105 usd
Preturile nu includ TVA.
Telefoane in limita stocului."
Castigul cel mare
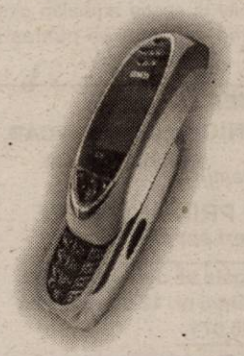
Siemens SL55
orange™
EURO - GSM partener Orange
Str. Stefan cel Mare nr.18-20; str. Cuza Voda nr.1
www.magazineurogsm.ro

linii internationale de autocar spre:
Germania, Franta, Austria, Italia, Spania, Portugalia, Suedia, Belgia, Olanda, Anglia, Ungaria, Serbia, Elvetia
Din 1 Martie REZERVĂRI ON-LINE www.atlassib.ro/atlas

ATLASSIB
(c.03/2004)
LUMEA SE MISCA CU ATLASSIB
INFORMATII, la tel.08010100100 sau la 0257/252727
0257/251871, 0257/270562, 0257/256595

Sub denumirea „O investiție pentru viitorul Aradului"

Terra Invest a prezentat proiectul din zona Banu Mărăcine

Ieri, în municipiul nostru s-a aflat o delegație a societății comerciale Terra Invest SRL, cu sediul social în Sibiu, firmă care intenționează să demareze în orașul Arad o investiție de mare amploare. Valoarea investiției va fi de peste șase milioane de euro și este propusă pentru a fi realizată pe actualul amplasament al arenei sportive de pe strada Banu Mărăcine(stadionul ACU). Conform spuselor lui Flavius Boncea, purtătorul de cuvânt al firmei sibiene, se dorește construirea unui stadion ultramodern, cu 3.000 de locuri, investiția fiind de circa un milion două sute de mii de euro, și construirea unui supermarket. În prima fază se va construi stadionul, iar apoi construirea unui supermarket la standarde europene. Terenul destinat spațiului comercial și dotărilor aferente ar urma să fie de aproximativ 20. 000 de metri pătrați.

În ceea ce privește avantajele pentru Arad, pe care le-au expus reprezentanții firmei Terra Invest, acestea ar fi: **„Municipiul va câștiga un stadion nou, ultramodern, un supermarket european se va dezvolta întreaga zonă, vor fi create 100 de locuri de muncă la care se vor adăuga alte 100 colaterale, și altele"** - a mai spus Flavius Boncea.

Romulus Dubăț

Zvon de primăvară...

De astăzi, pornesc fântânile arteziene

Chiar dacă frigul ne mai chinuie încă, primăvara bate la ușă. O dovedesc și o parte dintre edilii noștrii care, s-au gândit să repornească fântânile arteziene reabilitate anul trecut. Astăzi va fi pornită fântâna din Piața UTA iar mâine cea din Piața Gării și cea de pe lacul din zona Podgoria. Potrivit directorului Gospodăririi Comunale Arad - **Coloman Edeleni** - zilele acestea se lucrează și la proiectul pentru realizarea celor două fântâni care vor fi amplasate în fața Palatului Administrativ. **„Cele două fântâni vor fi cele mai moderne din Arad. Vor fi relizate de către un cunoscut arhitect sibian. Vreau să vă mai spun că, în curând vom rebilita și fântâna arteziană de la Podgoria"**, ne-a declarat directorul G.C.A.

Foto: Șt. Matyaș

B.O.

Liderii vechi ai PUNR își retrag plângerile

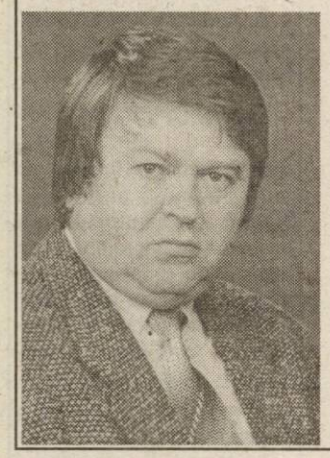

Referitor la apariția în presa locală a unor articole din care reiese că dl. deputat Nicu Cojocaru nu a devenit membru PUNR Arad, conducerea organizației face următoarele precizări:

1. Odată cu semnarea adeziunii la PUNR Arad, dl. deputat Nicu Cojocaru a devenit membru al partidului nostru.

2. În ședința Consiliului Național al PUNR de la București din data de 28.02.2004, dl. deputat a fost cooptat în structurile centrale de conducere ale partidului eliminându-se astfel orice suspiciune că dânsul nu a devenit membru PUNR.

Regretăm faptul că s-a comis o asemenea eroare informațională la care considerăm că au contribuit în bună măsură colegi de-ai noștri. Deci dl. deputat Nicu Cojocaru este membru PUNR Arad.

Președinte PUNR Arad
Emil Roman

La oficiile poștale

Impozitele și taxele locale pot fi plătite și sâmbătă

Pentru a veni în întâmpinarea cerințelor cetățenilor din municipiul Arad de a avea posibilitatea achitării impozitelor și taxelor locale aferente primului trimestru și de a beneficia de reducerea de 5% aferentă achitării impozitelor pentru întregul an, Direcția Regională de Poștă în colaborare cu Primăria Municipiului Arad anunță că în zilele de sâmbătă 28 februarie a.c., 6 martie a.c. și 13 martie a.c. vor fi deschise următoarele oficii poștale din municipiul Arad:

- Arad 1, B-dul Revoluției nr. 46 - 48, telefon 0257-232222;
- Arad, 4, Str. Iosif Lengyel nr. 1, telefon 0257-287192;
- Arad 7, Piața Soarelei, Micălaca, telefon 0257-369100;
- Arad 8, Str. Fulgerului nr. 1, telefon 0257-242888;
- Arad 9, Str. Petru Rareș Bloc R3, telefon 0257-231671.

Oficiile poștale Arad 4, Arad 7, Arad 8 și Arad 9 vor avea program de funcționare între orele: 9,00 - 13,00, iar oficiul poștal Arad 1 va funcționa în programul normal de sâmbătă, între orele: 8,00 - 13,00.

În toate oficiile poștale care vor fi deschise în aceste zile de sâmbătă, cetățenii vor putea beneficia și de celelalte servicii oferite de Poșta Română: plata facturilor telefonice, cumpărarea felicitărilor de Mărțișor, prezentare de corespondență, prezentarea coletelor, Prioripost, prezentare de mandate poștale și e-mandate etc.

Ascuns în tren

Polițiștii de frontieră de la Curtici au descoperit un bărbat ascuns în podul trenului rapid „Bega", care circula pe sensul de ieșire din țară. Georgel C., de 33 de ani, din județul Timiș a fost returnat din Italia în luna mai a anului trecut. El a declarat că dorea să se întoarcă în Spațiul Schengen pentru a-și găsi un loc de muncă la negru. Pentru că-i fusese suspendat dreptul de a ieși din țară vreme de cinci ani, Georgel a apelat la această metodă de a trece frontiera.

Pe numele lui au fost deja întocmite actele premergătoare începerii urmăririi penale pentru tentativă de trecere ilegală a frontierei de stat și a fost predat autorităților în vederea continuării cercetărilor.

S. Ambruș

Accidente de muncă

Două accidente de muncă s-au produs în ultimele două zile, ambele soldate cu incapacitate temporară de muncă a victimelor. Primul a avut loc la societatea comercială Truespec Lumber S.R.L. din Lipova. **Simion Hantzic**, în vârstă de 45 de ani, lucra în cadrul firmei ca fasonator mecanic. În timp ce încerca să doboare, în curtea Parchetului Șoimoș, un arbore, acesta a căzut peste el.

În urma accidentului, bărbatul a suferit un traumatism cranian și și-a fracturat piciorul drept.

Cel de-al doilea accident s-a produs la Astra Vagoane Trinity la secția ambalări platforme. Victima se numește **Ioan Gheorghe Oală**, în vârstă de 55 de ani și era încadrat în meseria de lăcătuș de 38 de ani.

„Din cauza efectuării necorespunzătoare a unor operații de muncă, victima și-a strivit glezna piciorului stâng", declară **Florina Ghile** - purtător de cuvânt la Inspectoratul Teritorial de Muncă (I.T.M.) Arad.

Nadia Bodran

Program european la Arad

Cum să implicăm femeile în societate

Miercuri, 3 martie 2004, s-a desfășurat la Grupul Școlar „Francisc Neuman" o întâlnire de tip focus grup în cadrul proiectului „Cum să implicăm femeile în societate", implementat de Centrul de Asistență Rurală Timișoara. Acest proiect este rezultat în cadrul programului Socrates, iar discuțiile au fost conduse de d-na Ildiko Pataki.

Programul are parteneri din Polonia, Germania și Italia. Au participat eleve din învățământul postliceal, foste absolvente, care în momentul de față lucrează la firme din industria ușoară, profesoare din cadrul Grupului Școlar „Francisc Neuman", a Grupului Școlar „Aurel Vlaicu", a Școlii de nevăzători, precum și reprezentante ale Centrului Județean de Asistență Psihopedagogică.

Discuțiile purtate au avut ca subiect condiția femeii, responsabilitățile cotidiene, gradul personal de mulțumire, disponibilitățile față de îmbunătățirea performanțelor actuale și alte teme de interes pentru femeile zilelor noastre.

Prof. drd. A. Avacovici

Ghiocelul de argint

Palatul copiilor organizează, la acest sfârșit de săptămână, Festivalul internațional de dans și muzică pentru copii „Ghiocelul de argint". Se întrec la secțiunile de dans sportiv, aerobic și muzică ușoară elevi de la cluburile copiilor din județele Dolj, Cluj, Bihor, Iași, Mureș, Timiș, din Capitală și două echipaje din Uzdin (Serbia) și Békéscsaba (Ungaria).

ANGAJEAZĂ:

Steelweld -Simtex

- **INGINERI MECANICI** - cunoștințe CAD, - limba engleză *(posibil și tineri absolvenți)*
- **PRELUCRĂTORI PRIN AȘCHIERE** *(posibil tineri absolvenți)*

Persoanele interesate sunt rugate să depună C.V. la sediul firmei din Arad, str. Biruinței nr. 12 sau prin fax la nr. +40 257 306.071.

Informații suplimentare la telefon +40 257 254.663

(3928614)

S.C. ELMAS APIFLOR S.R.L
comercializează
MATERIALE PENTRU INSTALAȚII ELECTRICE

- **Conductori şi cabluri electrice:** Fy, MyyM, Cyy, Cyaby, Acyaby, Mccg, sudură, siliconic etc.
- **Aparataj de joasă tensiune:** prize, întrerupătoare ST, PT şi antigron etc.
- **Diverse:** tub PVC, doze, coturi, tablouri, sig. automate.
- **Produse industriale:** contactori (RG, TCA, TSA, DRG), usol, butoane, microîntrerupătoare, relee etc.
- **PARATRĂSNETE** la prețuri speciale.

DISTRIBUITOR SIEMENS ŞI HAGER
aparataj industrial şi de joasă tensiune.
PREȚURI FĂRĂ CONCURENȚĂ
ARAD, str. Tîrgoviștei, nr.3 Tel/Fax.: 256 026, 0722/ 938 376
(între Casa Albă şi primul Bloc pe str. Miron Costin)
(c. 85/2004)

★Armin MAYER Reisen★ ERIKA INVEST★
Transport de persoane **Germania, Italia, Spania**
ITALIA de la **95 EURO**
GERMANIA de la **70 EURO**
SPANIA de la **110 EURO**
● Asigurări medicale la prețuri minime
Str. Unirii nr.7 (la ARTEXIN - ATIC CENTER) Tel: 0257-214.399, 338550.
Str. 6 Vânători nr.2-4 0257-210.866; 214.044 0257-285.611, 0724 721 420.
(c.a.689/2003)

EXPO ARAD INTERNAȚIONAL
Organizează vizitarea:
TÂRGULUI EROTIC VIENA
58€/pers.
În data de 13 martie 2004.
Informații şi înscrieri până la data de 10.03.2004 la telefon 216.520, 0721/411.311.
(c. 75/2004)

Stațiunea de Cercetare Dezvoltare pentru Bovine Arad,
Calea Bodrogului nr. 32,
angajează doi mecanici agricoli și doi paznici.
Informații la telefon 281.142; 281.863. (4127409)

Pe final de mandat

CLM Arad are doi noi consilieri

Consilierii municipali au fost convocați ieri pentru a participa la o scurtă dar „intesă" extraordinară, având pe ordinea de zi 10 puncte. Validarea mandatelor a doi consilieri și îmbunătățirea sistemului de parcare cu plată reprezentau subiectele de maxim interes.

Încă din capul locului, primarul Dorel Popa (PSD) a solicitat retragerea de pe ordinea de zi a proiectului privind modificarea și completarea regulamentului de organizare și funcționare a parcărilor publice din municipiu. Deși nu a invocat un motiv anume, decizia este legată de verdictul pronunțat de Curtea de Apel Timișoara în procesul intentat Primăriei de către arădeanul Vasile Suciu, verdict care anulează și trei prevederi ale regulamentului de funcționare.

Abia după ce au votat retragerea proiectului, liberalul **Gavril Popescu** a ținut să-și avertizeze colegii asupra sentinței date de instanță: **„Vă aduc la cunoștință că instanța a interzis aplicarea ghearei galbene, dar nimeni nu pomenește nimic despre acest lucru. Ar trebui să ne aliniem acestei decizii și să ne gândim ce se întâmplă cu activitatea de parcare."**

Primarul **Dorel Popa** a precizat, la rându-i, că Primăria nu a fost înștiințată despre decizia cu pricina, dar o dată ce se va primi o notificare pe această temă, ea va fi luată în considerare. **„Noi nu avem relații ca alții în Justiție, prin urmare nu ne aflăm în posesia acelei sentințe. Dar, în momentul în care vom fi anunțați vom proceda ca atare."**

Popescu a replicat că nu-i nevoie de relații ca să obții

Bobar E. Liviu (P.N.L.)

sentința, el intrând în posesia ei de la cel ce a câștigat procesul. **„Noi avem încredere în justiție. Aici nu se merge pe relații, ci pe legalitate."**

După schimbul de replici dintre cei doi veșnici adversari, s-a trecut și la ordinea de zi care a debutat cu aprobarea demisiei pesedistului **Petre Blajovici** și validarea următorului pe lista de consilieri, în persoana d-lui **Vasile Moldovan (ofițer în rezervă)**. De asemenea, cu această ocazie a fost din supus aprobării și mandatul de consilier al **liberalului Liviu Bobar,** respins cu doar o săptămână înainte. De data aceasta, ambele mandate au fost aprobate, iar **Gavril Popescu** a ținut să le mulțumească unor colegi pentru **„regăsirea moralității"**. La rândul lui, **primarul** a ținut să facă unele precizări referitoare la situația înregistrată în ședința anterioară, când Liviu Bobar nu a fost votat de către reprezentanții PSD: **„Unii nu trebuie să facă politică dacă nu știu că atunci când au nevoie de un vot, trebuie să și dea un vot. Când s-a solicitat validarea consilierului Corneliu Matica în comisia de validare, liberalii s-au abținut. La rândul lor, la validarea noului consilier liberal, social democrații s-au abținut. Nu a fost o politică înțeleaptă din parte nimănui și nu trebuia să existe nici unul dintre cele două momente. Și cu asta consider subiectul încheiat"**

La finalul polemicii, noii consilieri au depus jurământul de credință.

Pe lângă proiectul cu parcările, Executivul a fost nevoit să solicite și amânarea unui alt punct de pe ordinea de zi, care făcea referire la concesionarea unui teren pe str. Corneliu Coposu. Acest teren este disputat de Comunitatea Regională Penticostală care dorește să-și ridice un sediu și de Clubul Sportiv Astra, care intenționează să dezvolte baza sportivă pe aceeași suprafață.

Clubul Astra a solicitat terenul încă din 1997. La rândul ei, Comunitatea Penticostală a făcut toate demersurile și așteaptă de doi ani să înceapă construcția. După ce Adrian Mateiaș (Astra Arad) și Moise Ardelean (Comunitatea Penticostală) au luat cuvântul în plen pentru a-și motiva solicitările, alesii locali au decis să tranșeze problema spre finele lunii, în ședința ordinară.

La rectificarea bugetară, consilierii au mutat sărăcia dintr-un buzunar în altul. Cu cele trei miliarde prevăzute inițial pentru instalația centrală de udat, se vor planta arbori (1 miliard), se vor instala două lifturi la Spitalul Municipal (1,4 miliarde), iar diferența a fost alocată conservării Bisericii din Cetatea Aradului (300 de mi-

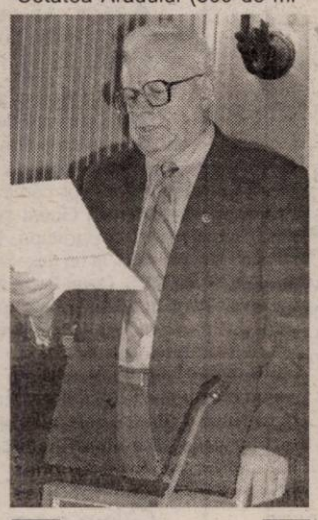

Moldovan Vasile (P.S.D.)

lioane) și achiziționării unei instalații de irigare pentru spațiile verzi din fața Primăriei.

Sorina Ambruș
Nicolae Oprean

Îmbulzeală și confuzie la PRM

Furtuna din PRM Arad a venit din senin, dar poate fi explicată. Altfel spus, cel puțin la nivel faptic, nu este chiar lipsită de cauzalitate.

Accente

PRM s-a comportat foarte bine la ultimele alegeri, cele din 2000. Cine a mizat pe succesul partidului condus de Corneliu Vadim Tudor s-a trezit consilier ori parlamentar, fără să fi sperat, uneori. Oameni fără „greutate" în politica arădeană s-au trezit brusc cineva. Brusc, au fost (s-au văzut ei pe ei) mai mari decât erau. Au început certurile, pentru că nu mai încăpeau în teaca aceluiași partid. Crescuseră, se umflaseră precum broasca din fabulă. Curând, aveau să se împrăștie pe la diverse partide, încât PRM Arad a rămas aproape fără consilieri și fără parlamentari. După care, fiind perioadă în care era nevoie de muncă, nu s-a înghesuit nimeni la PRM. A rămas ca Gheorghe Feieș, cu o mână de oameni, să ducă greul, să întărească organizațiile din județ, să primească noi membri, să pregătească, încet-încet, alegerile din 2004.

Și iată-ne în prag de alegeri. Brusc, spiritele se agită. Oameni rămași pe dinafara listelor la alte partide și-au reamintit că PRM a dat lovitura la alegerile anterioare. Și că acolo e o vacă bună de muls. Aproapè toți acești „orfani" vor cu tot dinadinsul să fie înfiați și așezați direct în capul mesei. Gheorghe Feieș n-a fost însă de acord. Multora li s-a transmis, chiar dacă nu direct, chiar dacă prin „curieri", că n-au ce căuta în partid, acum, când plăcintele sunt pregătite să intre în cuptor. Nu-i vrea Feieș? Atunci, Feieș trebuie să dispară! Și a început opera de demolare. Spre București plecau materiale denigratoare, la urechea lui Vadim se spuneau șoapte veninoase, ajunseseră să se lupte peremiști cu peremiști, din prostia lor ori stârniți de cei ce doresc să prindă locurile eligibile de pe liste, acum, până nu e prea târziu.

Accente

Știrea că liderul PRM, C. V. Tudor, va propune suspendarea lui Gheorghe Feieș, a stârnit furtuna. Adversarii săi își freacă mâinile, ca să-l prindă pe Dumnezeu de-un picior cu mână caldă, dezmorțită. Tare mi-e că-și fac iluzii. Dacă zilele au trecut și Feieș n-a fost suspendat, înseamnă că C. V. Tudor a stat și a cugetat. Și că a înțeles nu doar inutilitatea unei răvășiri a organizației județene, ci chiar pericolul de a o bulversa acum, în prag de alegeri locale. După o asemenea logică, nimic nu se poate întâmpla înainte de alegerile locale. Va veni, probabil, o comisie din partea Bucureștiului, se va face „studiu de caz", se vor trage concluziile care se cuvin, dar măsurile vor fi, credem, amânate. Se va aștepta rezultatul alegerilor locale. Acesta este - ar trebui să fie - prilejul și motivul pentru care să fie judecat - și apoi, condamnat ori absolvit - Gheorghe Feieș. Lucrurile nu urmează însă întotdeauna, la noi, calea firescului, a logicii. De aceea, rămâne să așteptăm validarea ori invalidarea pronosticului pe care l-am avansat.

Tristan Mihuța

În aprilie

Prima strigare pentru căile ferate

Ședința de dialog social desfășurată ieri la Consiliul Județean Arad a avut ca subiecte pe ordinea de zi fuziunea dintre CET și Arterm, desființarea celor opt rute de cale ferată din județ și situația fabricii UTA. La primul punct, membrii comisiei au avut de ascultat opiniile reprezentanților sindicatelor de la CET și Astra Vagoane, ultimul amintit interesându-se de anumite detalii legate de procesul de fuziune dintre Arterm și CET. Interesul manifestat de sindicalistul de la Vagoane l-a întârâtat pe reprezentantul salariaților de la CET care a cerut la rândul său date legate de profitul înregistrat în ultimul an de Astra Vagoane (?!) * Un reprezentant al Serviciului de marketing din cadrul Regionalei CFR Timișoara a fost prezent ieri la Arad. Domnia sa a informat asistența de faptul că cele opt „secții" vor fi scoase la licitație începând cu luna aprilie, licitațiile organizându-se în trei etape, din 15 în 15 zile. În cazul în care nici un ofertant nu se va arăta interesat în a prelua aceste tronsoane, cele opt rute mult discutate vor trece în conservare. *Lucian Lagșaghi, președintele CNSLR, a adus în discuție situația celor 100 de angajați de la fabrica UTA, cerând soluționarea acestei probleme, indiferent de varianta aleasă.

M. Popescu

Ziarul „ADEVĂRUL" utilizează informații transmise de agenția de presă ROMPRES.

Convocator

Consiliul de Administrație al S.C. Agroind. Utviniș S.A., în conformitate cu prevederile art. 121 din Legea 31/1990, convoacă Adunarea Generală Ordinară și Extraordinară a Acționarilor de la S.C. Agroind. Utviniș S.A., la sediul societății Agroindustriala Fântânele S.A., din Fântânele nr. 116 pentru data de 12.03.2004, ora 13, cu următoarea

Ordine de zi:

1. Prezentarea și aprobarea Raportului de gestiune al Consiliului de Administrație pe anul 2003;
2. Prezentarea și aprobarea raportului Comisiei de cenzori pe anul 2003;
3. Aprobarea Bilanțului contabil și a contului de profit și pierdere pentru anul 2003;
4. Analiza și aprobarea B.V.C. pentru exercițiul financiar 2004.
5. Modificarea componenței Consiliului de Administrație.
6. Descărcarea de gestiune a administratorilor.
7. Reorganizarea societății din punct de vedere economic.
8. Diverse.

(4127418)

S.C. ProSD.com S.R.L.

Angajează

◆ ***COORDONATOR VÂNZĂRI***

Cerințe:
- experiență în domeniul vânzărilor sau publicității
- dinamism, perseverență, seriozitate, abilități comunicaționale
- carnetul de conducere contituie avantaj
- mașină proprie constituie avantaj

Se oferă:
1. posibilități de promovare
2. salar fix și comision din realizări

CV-urile se vor trimite prin e-mail: design@ProSD.net, sau prin fax la numărul 0256/444.126 până la data de 10.03.2004. (3928630)

Dorel Popa și PSD Arad conduc în preferințele arădenilor

(Urmare din pagina 1)

● La capitolul notorietate, 98% au auzit de Dorel Popa, 55% dintre ei având o părere bună și foarte bună. Urmează Cristian Moisescu, 88%, respectiv - 48%; Gheorghe Falcă - 81% - 50%; Ovidiu Marian - 77% - 43%; Levente Bognar - 77% - 26%; Gavril Popescu - 59% - 27%;

● Activitatea primarului Dorel Popa în ultimul an de zile este considerată bună și foarte bună de către 52%.

Arădenii nu au încredere în personalitățile politice locale

● În ceea ce privește încrederea în personalitățile politice locale, clasamentul arată astfel:

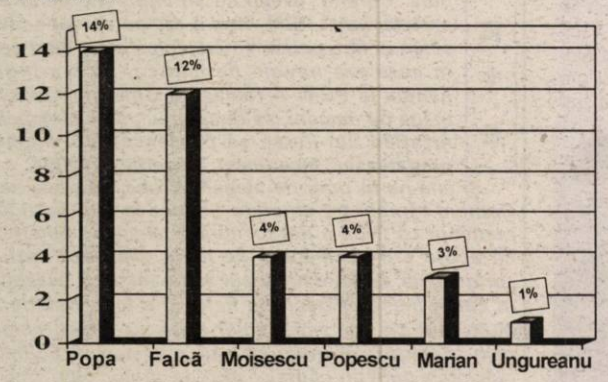

1. Dorel Popa - 14%.; 2. Gheorghe Falcă - 12%; 3. Cristian Moisescu - 4%; 4. Gavril Popescu- 4%; 5. Ovidiu Marian - 3%; 6. Dan Ungureanu - 1%. De remarcat este faptul că 27% dintre cei intervievați au declarat că nu au încredere în nici o personalitate politică arădeană, iar 24% nu răspund.

Alegeri pentru CLM - PSD pe primul loc

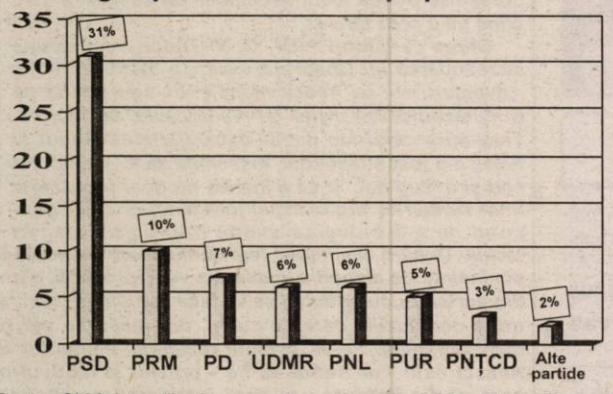

Pentru CLM, intențiile de vot sunt următoarele: PSD - 31%; PRM - 10%; PD - 7%; UDMR - 6%; PNL - 6%; PUR - 5%; PNȚCD - 3%; Alte partide - 2%. Dacă democrații și liberalii ar candida pe liste comune, Alianța D.A. ar obține 29%.

Ion Iliescu, cel mai popular în județ

În privința popularității în județ, 71 % au o părere bună și foarte bună despre președintele Ion Iliescu, iar 65% au o părere bună și foarte bună despre premierul Adrian Năstase. Theodor Stolojan întrunește sufragiile a 59%; Traian Băsescu - 55%.

Adrian Năstase, preferat ca președinte al României

Preferințele pentru alegerile prezidențiale sunt următoarele: Adrian Năstase - 38%; Theodor Stolojan - 26%; C.V. Tudor -18%.

La alegerile parlamentare, arădenii ar vota PSD - 39%; Alianța D.A. - 27%; PRM - 19%; UDMR - 5%.

La consiliile locale, PSD conduce cu 39%; PRM - 14%; UDMR - 7%; PD - 7%; PUR - 5%; PNL - 4%; PNȚCD - 3%. Dacă PNL și PD ar candida în cadrul Alianței D.A. ar obține 18%.

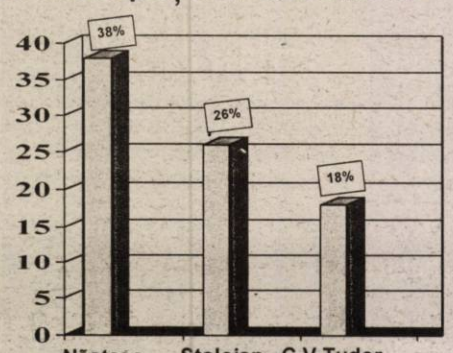

Programul vizitei lui Michael Guest la Arad

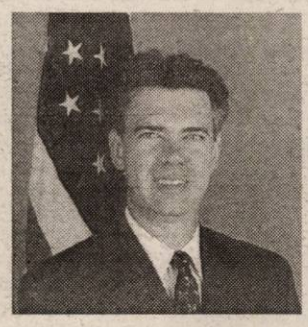

La conferința de presă de ieri a PSD, primarul Dorel Popa ne-a anunțat că a fost „bătut în cuie" programul vizitei lui Michael Guest la Arad, în data de 11 martie, vizită efectuată la invitația primarului. Împreună cu staff-ul PSD, ambasadorul SUA va participa la mai multe evenimente. Programul este următorul:

● **11,30** - Universitatea Aurel Vlaicu, conferirea titlului de Doctor Honoris Causa

● **13, 30** - Prânz cu discuții la Casa de Oaspeți de pe str. Horia nr.6

● **15,30 - 16,00** - conferință de presă.

● **16,30** - La sala din Complexul Expozițional se va desfășura un forum economic, la care vor fi prezenți o serie de investitori, inclusiv americani.

Dorel Popa a spus că este posibilă o surpriză de proporții din partea unei mari firme americane. După terminarea forumului, investitorii vor continua discuțiile, iar Michael Guest se va retrage, pentru a participa, împreună cu primarul, la un talk- Show de o oră, la RCS. Dorel Popa a dat asigurări că totul va fi intens mediatizat, anunțându-se o prezență masivă a presei centrale.

● La conferința de presă au mai fost prezenți Rodica Borza, Caius Parpală și Edeleni Coloman, fiind luate în discuție rezultatele sondajului Metro Media Transilvania. În altă ordine de idei, Parpală și Borza au dat asigurări că nu se lucrează la nici un fel de listă a posibililor înlocuitori ai prefectului, deoarece PSD Arad nu a fost înștiințat în nici un fel că s-ar intenționa schimbarea lui Ungureanu.

● Edeleni Coloman a discutat pe probleme strict administrative, legate de darea în folosință a fântânilor arteziene, vânzarea căsuțelor de pe strand etc.

Simion Todoca

„Gheara pe gheară" - expresia, la ordinea zilei, a liberalilor

„Am pus gheara pe gheară" a anunțat triumfător vicepreședintele liberal Gavril Popescu, ieri, în conferința de presă săptămânală a partidului. În continuare, liderul liberal, avându-l alături pe Vasile Dan Suciu, un arădean care se judecă de mai bine de doi ani cu CLM și cu Parktronic, a spus că așteaptă și va acorda sprijin tuturor cetățenilor care au suferit din cauza sistemului de parcare impus de administrația municipiului. **„Am reușit să stopăm, pe cale legală, această ilegalitate. Am reușit să obținem ceea ce dorea un oraș întreg. Cetățenii orașului, care sunt victime ale acestui sistem, pot să mă caute"** a mai declarat Gavril Popescu.

Liberalii, prin intermediul lui Popescu, candidat la Primăria Aradului, au reiterat ideea că primarul Dorel Popa nu cunoaște legea, iar dacă o cunoaște n-o aplică, dând în acest sens ca exemplu faptul că **„gheara trebuia eliminată începând cu data de 25 martie 2003 și nu din 2 februarie 2004, de când exsită hotărârea irevocabilă a Curții de Apel Timiș"**.

În continuare, liberalii, prin vicepreședintele Mihăiță Calimente au acuzat sondajele comandate de partidul de guvernământ, prin oamenii pe care acesta îi are în fruntea diferitelor instituții de sondare a opiniei publice, spunând: **„Ultimul sondaj apărut în Arad a fost unul făcut de domnul Hâncu, cel cu cutremurele, nu de domnul Dâncu, cel responsabil cu imaginea PSD. Pe Dorel Popa, probabil că unii l-au urcat pe scară pentru a părea atât de mare, căci dacă-l așezăm lângă Gavril Popescu nici măcar nu s-ar vedea".**

În legătură cu validarea liberalului Liviu Bobar ca și consilier local municipal, vicepreședintele Teodor Jurcă a anunțat că ieri a avut loc primul termen în procesul intentat de către acesta CLM și că Puterea, prin Dorel Popa a recunoscut, simbolic, că s-a făcut o ilegalitate. Spuneam simbolic deoarece reprezentanții CLM au cerut o săptămână amânare, în acest timp (mai precis ieri) urmând ca Liviu Bobar să fie confirmat consilier, procesul nemaiavând astfel obiect. Oricum, Liviu Bobar intenționează să ceară daune materiale, considerând că onoarea sa a fost atinsă.

Alin Olteanu

Al treilea sondaj de opinie

(Urmare din pagina 1)

Ce spune din acest punct de vedere ultimul sondaj de opinie se poate lesne vedea din graficele publicate alături, **grafice care îl situează pe Dorel Popa pe un confortabil loc unu, el fiind urmat îndeaproape de Gheorghe Falcă și la mare distanță de Cristian Moisescu.** O situație total diferită de primul sondaj (PNL-PD) când ordinea era: Gheorghe Falcă (26,5%), Ovidiu Marian (25,9%), Cristian Moisescu (22,5%) și Dorel Popa (20,8%). Cum se știe, la nici două luni de zile de la megasondajul PNL-PD, în barometrul de opinie comandat de către un grup de oameni de afaceri din Arad, Dorel Popa a trecut detașat pe locul întâi urmat la 10 și respectiv 14 procente de Gheorghe Falcă și Gavril Popescu. O stare de fapt confirmată, practic, și de către sondajul aparținând Metro Media Transilvana și care îl dă tot mai sigur pe Dorel Popa ca unul dintre cei mai redutabili candidați pentru Primăria Aradului.

De fapt, spre a fi cinstiți până la capăt, trebuie să spunem că toți, dar absolut **toți contracandidații săi îl „văd" pe Dorel Popa în turul doi.** Un paradox, având în vedere atacurile concentrate din toate pozițiile și cu toate mijloacele desfășurate împotriva lui. Zicem un paradox pentru că - place sau nu place - acesta este adevărul și arădenii nu pot să nu vadă acest lucru, **el a făcut lucruri remarcabile pentru Arad, lucruri pe care nu le-a făcut nici un primar de dinaintea lui!** Și, în această privință, este suficient să amintim terminarea stârzii Cocorilor - care a fost o adevărată pată de rușine pe obrazul Aradului - darea în folosință a pasajului de trecere dintre Micălaca II și Micălaca V, rezolvarea, după 14 ani!, a problemei depozitării gunoiului menajer din Arad prin realizarea acelui deponeu ecologic, cea mai modernă instalație de acest gen din țară sau pavarea centrului Aradului.

Firește că lui Dorel Popa i se pot imputa multe lucruri, el săvârșind greșeli care i-au subțiat considerabil prestigiul, între acestea numărându-se lălăirea contractului dintre CET și acea firmă fantomă americană sau scandalul Parktronic, un scandal care putea fi ușor demontat dacă Primăria accepta modificarea contractului în ceea ce privește prețul mult prea piperat al abonamentelor sau înlăturarea scandaloasei gheare galbene. Dorel Popa nu a făcut însă aceste lucruri și acum suportă consecințele, el fiind atacat - și pe bună dreptate - de către unele partide politice și, deopotrivă, de către arădeni. Omul - se zice - cât trăiește învață, Dorel Popa învățând - sperăm - din nechibzuințele săvârșite, **ceea ce însă, după cum se vede! nu i-a afectat, totuși, prea serios creditul de care se bucură în ochii arădenilor, el continuând să dețină locul întâi în preferințele concitadinilor săi.** Explicațiile sunt diverse, una dintre ele - cea scoasă în general, la înaintare, de către Opoziție - fiind faptul că el se află la Putere și, ca atare, are cu ce impresiona. Așa este până la un punct, dar liderii Opoziției ar trebui să privească mai atent și în propria ogradă, analizând ceea ce zic și mai ales cea ce fac, spre a vedea dacă pierderile de credibilitate nu se datoresc cumva și lor...

În fine, să mai relevăm și suprinzătoarea ordine pe care o configurează sondajul în ceea ce privește locul partidelor în preferințele arădenilor, după **PSD cu 31%, locurile următoare fiind ocupate de către PRM cu 7%, PD - 6%, UDMR - 6%, PNL - 6% și PUR - 5%.** Dacă așa va fi la viitoarele alegeri, vom vedea, oricum sondajul rămâne un reper care va fi mustăcit și întors pe toate fețele, chiar dacă acest lucru nu se recunoaște.

O nouă șansă pentru elevii și studenții arădeni

Universitatea de Vest „Vasile Goldiș" Arad, anunță înființarea centrului de Limba Engleză City&Guilds Pitman Qualifications, care oferă examene de competență lingvistică ce pot fi susținute la 4 nivele: Elementary, Intermediate, Higher Intermediate și Advanced. Aceste examene sunt recunoscute internațional. Ele pot fi susținute în Arad, la o dată stabilită de cei interesați, la prețuri foarte accesibile. Cursurile pregătitoare vor începe la data de 15.03.2004, odată cu deschiderea festivă a centrului, care va avea loc la Aula Ștefan Cicio-Pop, B-dul Revoluției, nr. 94-96, ora 13,00.

Organizația City&Guilds Pitman Qualifications este înființată în 1878 și funcționează sub Charta Regală, cu sediul în Londra, oferind calificări de specialitate în Marea Britanie pentru specializările:

- English for Business Communications
- English for Speakers of Other Languages
- Acces Certificate in English Language Teaching
- International Management Award

Informații suplimentare luni, marți, miercuri orele 9-11, la Departamentul de Limbi Moderne al Facultății de Științe Umanist-Creștine al Universității de Vest „Vasile Goldiș", str. Unirii nr. 3, telefon 0257-282.324.

(3928617)

Umaniștii se arată îngrijorați față de poluarea Mureșului

Sorin Neamțu, președintele PUR Arad pe municipiu, a declarat, în cadrul conferinței de presă de ieri, că râul Mureș este din ce în mai poluat, iar Primăria Arad nu face nimic. Neamțu a precizat că stația de epurare nord - vest este învechită și apa „iese așa cum intră". **„Canalizarea pluvială este a nimănui, iar canalele Mureșel și Țiganca nu le curăță nimeni. Cu fiecare zi situația se agravează și edilii Primăriei Arad se ocupă de înființarea altor fântâni arteziene nu de prioritățile pentru populație".**

Întrebat de către redactorul ziarului **„Adevărul"**, cum comentează ultimul sondaj de opinie realizat de Metro Media Transilvania, Cristian Moisescu ne-a declarat că **„cine comandă un sondaj, acela iese și frumos. Oricum locul trei este un loc bun având în vedere că acest sondaj este realizat la comanda actualei puteri".**

În altă ordine de idei, astăzi va avea loc o ședință a biroului municipal, unde va fi discutată și lista electorală pe municipiu. Lia Ardelean, președintele PUR Arad, ne-a declarat că până la sfârșitul lunii martie vor fi definitivate listele de candidați pentru consilieri locali și județeni.

Daniel Albu

Prin sentință irevocabilă a Curții de Apel Timișoara

Gheara Parktronic – scoasă definitiv în afara legii!

În toamna anului 2002, pe când Parktronic făcea ravagii printre automobiliștii surprinși că nu achitau taxa de parcare auto, arădeanul Dan Vasile Suciu, unul dintre primii „beneficiari" ai blocării autoturismului cu detestabila „gheară galbenă", a hotărât să se ia de piept cu administrația municipală, respectiv cu CLM, în calitate de părinte al Hotărârii nr. 161/2002, prin care era reglementat regimul parcărilor auto pe raza municipiului Arad. Unii dintre cititorii noștri își vor aduce aminte cu siguranță de acel autoturism de culoare roșie, blocat în apropiere de Liceul comercial și clădirea Palatului Administrativ, a cărui fotografie a apărut în ziarul nostru; de la acea întâmplare petrecută prin luna septembrie 2002 a început totul.

Deși părea o luptă inegală, un fel de confruntare a biblicului David împotriva lui Goliat, Suciu a refuzat plata amenzii, alegând calea atât de nesigură, de anevoioasă a justiției. Și pentru că știa cât de greu îi va fi să lupte împotriva unei hotărâri a Consiliului Local Municipal, indirect a însuși primarului Dorel Popa, a viceprimarului Emanoil Voicu, și, evident a S.C. Belsirim Automotive SRL patronat de Emil Siegmeth, în calitate de partener în contractul Parktronic, păgubașul a apelat la serviciile juridice ale uneia dintre cele mai puternice grupări de avocați din Arad - respectiv clanul Popescu, în al cărui compunere se regăsesc mama Viorica și cei doi fii, Ștefan și Miron. Ca fapt divers, doamna Popescu este și avocatul ziarului „Adevărul", un apărător juridic redutabil care a susținut cu brio interesele societății și ale oamenilor noștri, câștigând toate cele peste 30 de procese civile ori penale în care am fost antrenați fără voia noastră.

Ajuns pe mâna acestor avocați de forță, procesul Suciu - CLM a intrat în competența Tribunalului Arad, în cauză. Și, culmea, încă din primele hotărâri - pronunțate de Tribunalul Arad, „Goliatul" CLM + Belsirim Automotive + Parktronic a început să încaseze lovituri dintre cele mai puternice, culminând cu sentința nr. 403 din 24.02.2003 care desființează practic abuziva gheară galbenă. La timpul respectiv, ziarul nostru a consemnat evenimentul, subliniind faptul că Tribunalul Arad a scos „gheara" înafara legii. Normal ar fi fost ca, din acel moment Executivul administrației municipiale să ia act de hotărârea Justiției și să se conformeze îndată, dar lucrurile nu s-au întâmplat așa. Cei de la Parktronic au continuat să blocheze autoturismele ca și când nu s-ar fi întâmplat nimic și să le sechestreze ca și înainte, încălcând grav o hotărâre judecătorească. În acele zile de tensiune a avut Rodica Borza, secretar executiv al PSD Arad, o ieșire nervoasă împotriva Justiției Arădene, căreia i-a făcut cu degetul, amenințându-i pe magistrații neorientați politic. Evenimentele ulterioare, desfășurarea procesului în recurs la Curtea de Apel Timișoara, precum și hotărârea pronunțată în urmă cu două zile stau mărturie pentru înalta probitate juridică și profesională a magistraților arădeni și timișoreni, pentru tăria morală cu care au rezistat la tot felul de influențe și sugestii venite dintr-o direcție sau alta. În final, Curtea de Apel Timișoara a respins recursurile înaintate de Consiliul Local Arad și de intervenienta S.C. Belsirim Automotive.

Cum s-a ajuns la acest deznodământ în avantajul arădenilor atinși la pungă de Parktronic, aflăm chiar de la avocatul Ștefan Popescu.

– În „cazul Suciu", HCL nr. 161 a fost atacată în Contencios Administrativ pe motiv că blocarea mecanică a autoturismelor și ridicarea acestora sunt contrare dispozițiilor Constituționale în ceea ce privește dreptul de proprietate și principiul european al liberei circulații a persoanelor fizice; apoi a fost invocată nelegalitatea parcării la un unghi de 45 de grade, măsură contrară dispozițiilor legale, cum la fel de ilegală este și delegarea atribuțiilor specifice Poliției către un întreprinzător particular. Înafara legii se află tarifele aplicate de Parktronic care depășeau cuantumul prevăzut de Legea Administrației Publice Locale și ordonanțele guvernamentale privind concesionarea domeniului public, ne-a spus el.

– În acest proces, Belsirim Automotive a înaintat cerere de intervenție în interes propriu în fața Tribunalului Arad.

– Aceasta a fost admisă în sensul că intervenientului Belsirim îi este recunoscut un interes legitim și atât. Tribunalul Arad, prin sentința pronunțară a admis însă acțiunea lui Suciu, ANULÂND prevederile articolelor 2; 7; și 8 din Regulamentul de aplicare a HCL nr. 161 în legătură cu organizarea activității de parcare pe raza municipiului Arad. Deosebit de important este faptul că ACEASTĂ HOTĂRÂRE A FOST INVESTITĂ CU FORMULĂ EXECUTORIE începând din luna martie 2003.

– Trebuie să reamintim că nici Primăria și, nici Belsirim nu au respectat această hotărâre.

– Cu toate că au fost somați în procedura executării silite de executorul judecătoresc, atât Executivul cât și Belsirim au refuzat să se supună legii invocând motive puerile, cum ar fi faptul că în cauză s-a formulat recurs la Curtea de Apel.

– De ce a durat atât de mult acest proces?

– Fiindcă CLA și Belsirim Automotuive au tergiversat desfășurarea normală a procesului, formulând o cerere de strămutare a Contenciosului la fosta Curte Supremă de Justiție.

– Acolo unde sperau, probabil, să intervină prin conducerea PSD...

– Nu deținem date în acest sens. Cert este că demersul CLA - Belsirim a fost respins.

– Cum au motivat reprezenztanții Consiliului Local Arad recursul?

– Atât Primăria, cât și Belsirim au susținut în fața Curții de Apel că, Decretul 328 din 1966 și Regulamentul de Circulație nu ar fi incidente în cauză; adică nu ar trebui să se țină cont de ele, pe motiv că bulevardul din Arad nu ar face parte din domeniul public.

– Adică nu ar fi drum public...

Avocatul Ștefan Popescu și căuzașul Dan Vasile Suciu - echipa care a dus la bun sfârșit procesul împotriva regimului discreționar al parcărilor auto în Arad

– Da.

– Prin respingerea recursurilor CLA și Belsirim, înseamnă că Hotărârea Tribunalului Arad rămâne în vigoare?

– Într-adevăr, prin Decizia nr. 160 din 2 martie a.c. Curtea de Apel Timișoara scoate în afara legii blocarea mecanică a autoturismelor și ridicarea acestora, interzice agenților Belsirim Automotive să constate neregularitatea parcărilor și declară ca fiind ilegală parcarea la 45°.

– Prin menținerea hotărârii Tribunalului Arad, Curtea de Apel Timișoara constată implicit că toate blocările autoturismelor și transportarea acestora efectuate după martie 2003 au fost ilegale!

– Da.

– În consecință, persoanele interesate, respectiv victimele Parktronic se pot adresa Justiției pentru recuperarea prejudiciilor.

– Este treaba fiecăruia în parte.

Prezent la discuția noastră, păgubașul Suciu ne-a spus la rândul său:

– Aș vrea să mulțumesc mai întâi consilierului Gavril Popescu pentru susținerea morală acordată cu generozitate, precum și avocaților din familia Popescu, respectiv soția și cei doi fii ai distinsului om politic arădean pentru competența juridică probată de-a lungul dificilei cauze susținute atât în Tribunalul Arad cât și la Curtea de Apel Timișoara.

* * *

Legal, Gheara Parktronic e moartă, dar cu toate acestea nu este exclus ca oamenii directorului Adrian Pică să-și continue activitatea de sancționare a celor depistați în neregulă la parcarea autoturismelor așa cum au făcut-o și atunci când li s-a atras atenția că încalcă o hotărâre a Tribunalului, bazându-se, în continuare, pe susținerea primarului Dorel Popa și a viceprimarului Emanoil Voicu. S-ar putea, deci, ca Aradul să devină un spațiu înafara legii impus de autoritățile administrative municipale. În acest caz, Justiția arădeană se dovedește la fel de intransigentă, pronunțând sentințe dure împotriva Belsirim, așa cum este și cea aplicată de Tribunalul Arad în cazul unei noi victime a Parktronic. Este vorba despre Pavel Ioan Boroș, din Arad, proprietar al unui autoturism blocat de agenții Belsirim și transportat într-un depozit. Spre deosebire însă de alții în situații asemănătoare care s-au luat la harță cu agenții directorului Pică, Boroș s-a dat pe mâna avocatului Lucia Griguță pentru pornirea unui proces civil împotriva Belsirim Automotive, căreia i-a pretins daune pentru blocarea autoturismului. Judecătoria Arad a pronunțat o hotărâre prin care obliga Belsirim să-i plătească acestuia o sumă în valoare de aproape 50 milioane lei. Cum era de așteptat însă, Belsirim a refuzat plata și a formulat recurs. Ajunsă la Tribunalul Arad, cauza a fost finalizată în urmă cu câteva zile prin obligarea Belsirim la plata unor daune în valoare de fix 109.956.500 lei! Sentință definitivă și irevocabilă de astă dată. Deci executorie pentru Belsirim. Ce a înțeles Parktronic din acest proces? Nimic, din moment ce la puțin timp de la pronunțarea sentinței mai sus pomenite, agenții de teren au blocat din nou autoturismul lui Boroș.

– Va urma un nou proces? I-am întrebat.

– Cu siguranță, mă grăbesc să iau din nou legătura cu avocatul...

Ștefan Tabuia

Adrian Pică, directorul Parktronic

„Vom respecta în totalitate hotărârile instanței

Prin decizia Curții de Apel Timișoara, care a dat câștig de cauză unui cetățean care a întentat proces Primăriei Arad pentru blocarea mașinii, ș-a stabilit și eliminarea definitivă a „ghearei galbene", interzicerea ridicării mașinilor și a parcării la unghi de 45°.

Referitor la toate acestea, am solicitat și părerea d-lui Adrian Pică, directorul Parktronic. **„Am aflat și noi că Primăria a pierdut procesul cu cetățeanul în cauză. Așteptăm o notificare din partea CLM Arad prin care să ni se solicite să nu mai aplicăm măsura blocării mecanice a roților. În momentul în care primim oficial de la Primărie această comunicare, nu vom mai folosi „gheara galbenă". E o chestiune de ore sau de zile"**, ne-a declarat aseară **Adrian Pică**.

Reprezentanții Parktronic sunt decișI „să respecte în totalitate hotărârile instanței", însă așteaptă și o invitație din partea Primăriei Arad pentru a participa la discuțiile care stabilesc noua modalitate de sancționare a celor ce nu plătesc parcarea.

„Dacă se va stabili amenda ca sancțiune, aceasta trebuie să o încaseze Primăria, deoarece legal noi nu putem face acest lucru. Asta nu ne deranjează deloc, mai ales că noi am susținut amenda încă de acum un an. Însă, trebuie să precizez că vom solicita despăgubiri de la Primărie pentru „ghearele galbene" pe care ei ne-au impus să le achiziționăm și să le folosim. Totodată, vom insista asupra elaborării unui nou regulament de parcare, care să cuprindă atât hotărârea instanței, cât și „alte îmbunătățiri ale sistemului", susține **Adrian Pică**.

În ceea ce privește zvonurile care susțineau că Adrian Pică își va da demisia sau că Parktronic dorește să se retragă din parteneriatul cu Primăria în urma hotărârii instanței, el a ținut să le catalogheze drept nefondate, completând: **„Dimpotrivă, cu aceste modificări, sistemul de parcare va deveni mai eficient și mai pe placul oamenilor!"**

Nicolae Oprean

Licitație

Conducerea Episcopiei Aradului organizează licitație pentru arendarea suprafeței de 104 hectare teren arabil, situat în drumul Curticiului, la 3 km de Arad.

Licitația va avea loc la sediul Episcopiei (str. Episcopiei nr. 60-62), luni, 8 martie, orele 10.

Informații la telefon 281.856 și 281.872.

Dumitru Țepeneag, la Arad

Luni, 8 martie, scriitorul Dumitru Țepeneag va fi prezent la Arad. Dimineața de la ora 11, în sala festivă a Colegiului Național „Moise Nicoară", la invitația Asociației Amifran, scriitorul se va întâlni cu elevii francofoni ai școlii, iar după-amiază, de la orele 17, la Biblioteca Județeană „A. D. Xenopol", Dumitru Țepeneag va dialoga cu scriitorii arădeni.

Expoziție

Universitatea de Vest „Vasile Goldiș" Arad și Fundația de Artă și Cultură „Doina și Barutu Arghezi" anunță deschiderea expoziției „Colecția Donației Doina și Barutu Arghezi" din Bulevardul Revoluției 85-87, în zilele de vineri și sâmbătă, orele 14-18. Intrarea liberă.

La cumpărarea unui Opel Vectra limuzină, Opel Vectra Wagon sau Opel Vectra GTS economisiți acum 1.250 euro* la prețul TTI. Opel Vectra este un maestru al confortului - spațiu generos pentru toți pasagerii, aer condiționat, radio CDR 2005 cu CD player, oglinzi reglabile electric și încălzite, închidere centralizată cu telecomandă radio, geamuri electrice față și un volum al portbagajului de 500 litri. Echipat cu elemente deosebite de siguranță: airbag-uri frontale, laterale și cortină, tetiere active și Sistemul Interactiv de Conducere (IDS) care incorporează ABS, BAS (Brake Assist System), și CBC (Cornering Brake Control), pentru frânare optimă, stabilitate în conducere, control în cazul frânării în viraje și manevrabilitate excelentă.
Atenție! Stoc limitat!

2 ani garanție

Opel Autoglobus, Calea Șagului nr. 203, Timișoara;
e-mail: opel@autoglobus2000.ro; www.opelautoglobus.ro
Vânzări: 0256 30 50 50; **Service:** 0256 30 50 53; **Piese Schimb:** 0256 30 50 75;
Tinichigerie-vopsitorie: 0256 30 50 90 (c. /2004)

Ieri dimineață

Universitatea „Aurel Vlaicu" a fost vizitată de doi universitari americani

Prof. univ. dr. **Lizica Mihuț**, rectorul Universității arădene „Aurel Vlaicu" a primit, ieri dimineață, vizita a doi profesori universitari americani, de la Universitatea **Saint Anselm din New Hampshire - Manchester.** Gazdele, în frunte cu rectorul U.A.V., le-au prezentat oaspeților toate cele trei etaje ale noii clădiri aparținând Universității, din Micălaca, turul luând sfârșit la o cafea, unde s-a discutat, colegial, despre posibilitățile de colaborare dintre Universitatea „Aurel Vlaicu" și cea americană.

Prof. univ. dr. **Lizica Mihuț** ne-a declarat: „Suntem întotdeauna mândri să le arătăm oaspeților noștri această clădire, pe care ne-am străduit să o construim la standarde europene. De altfel, din discuțiile cu oaspeții noștri americani, conchid că nu ne îndepărtăm foarte mult nici de universitățile americane, ale căror dotări, se pare, le avem și noi, aici. Sigur, mai avem încă de lucru, dar sunt sigură că vom ajunge să oferim Aradului, arădenilor, un spațiu universitar de care să fie foarte mulțumiți."

Rev. **Dale S. Kuehne**, profesor asociat de Științe Politice și consultant principal pentru **Institutul de Științe Politice din New Hampshire,** ne-a spus: „Sunt încântat de ceea ce văd. Aveți aici o universitate adevărată, cu dotări adevărate, care nu se deosebesc foarte mult de cele pe care le avem noi, în America. Aș fi onorat dacă aș reuși să-mi fac o breșă, în programul meu de lecturări pe care le voi avea luna aceasta în Anglia, la Cambridge, spre a veni și la Universitatea «Aurel Vlaicu» pentru trei zile, în vederea susținerii unor cursuri pentru studenții de aici."

Rectorul Universității arădene, **Lizica Muhuț**, a îmbrățișat propunerea, asigurându-l pe universitarul american de toată deschiderea în această privință. Astfel, luna aceasta, între data de 20 și 31 martie, studenții de la Vlaicu vor avea ocazia să participe la un ciclu de conferințe extrem de interesante, susținute de un profesor american în carne și oase, care va vorbi despre democrația americană veritabilă.

În egală măsură, **dr. Paul Finn**, profesor universitar de psihologie, ne-a spus: **„Ceea ce văd nu se potrivește defel de ceea ce am văzut, în America, la televizor, despre țara dumneavoastră. Aveți o universitate minunată și admir inclusiv dalele cu care s-a pavat acest excelent spațiu dedicat învățământului. Spre deosebire de colegul meu, care a mai fost în România de vreo 15 ori, pentru a susține cicluri de prelegeri la Universități din alte orașe, eu sunt aici pentru prima oară. Și am să revin, cu siguranță, împreună, chiar, cu soția mea. Și ea va dori să vadă o asemenea țară..."**

Prof. univ. dr. **Lizica Muhuț** a discutat, cu profesorul universitar dr. **Paul Finn,** despre posibilitatea unei colaborări, pe viitor, în privința amenajării unui laborator de psiho-pedagogie, la Universitatea „Aurel Vlaicu", care să respecte toate canoanele internaționale în domeniu. În fine, profesional, ba mai mult, chiar prietenește, s-a „bătut palma". Universitatea „Aurel Vlaicu" a pus, ieri, bazele unei colaborări de durată, cu profesorii uneia dintre cele mai prestigioase Universități americane, la care se pregătesc, la ora actuală, inclusiv studenți arădeni.

Eugenia Pantea

O nouă specializare a învățământului superior arădean

Facultatea de moașe

Învățământul arădean are o tradiție îndelungată în pregătirea profesională a moașelor. În anul 1930-1940 în orașul nostru a funcționat o „școală de moașe" în cadrul Institutului Obstetric Arad, cu sediul în Spitalul Matern.

Înscriindu-se în cerințele integrării în Comunitatea Europeană, apariția profesiei de moașe, inclusă în nomenclatorul de profesii, vine în sprijinul comunităților locale prin o mai bună asistență medicală a femeii, beneficiar al serviciilor medicale prestate de aceasta.

Facultatea de Moașe din Arad este autorizată după criteriile minime obligatorii care sunt cuprinse pentru instituțiile de învățământ superior a acestei specializări. Durata studiilor cuprinde 4 ani de învățământ superior, finalizat cu licență, având 4600 de ore, creditate cu 240 de credite transferabile europene. Curicula de studii a celor 4 ani de studiu cuprinde activitatea teoretică - jumătate din programul de învățământ, cealaltă jumătate fiind reprezentată de activități practice desfășurate în secțiile clinice ale Spitalului Clinic de Obstetrică Ginecologie „Dr. Salvator Vuia" Arad.

Pe parcursul celor 4 ani de studiu, moașa va asista cel puțin 40 de nașteri fiziologice și va îngriji cel puțin 100 de parturiente.

Asistența mamei și copilului va fi îmbunătățită față de anii 1990, prin apariția moașei, ea putând supraveghea femeia gravidă cât și nou născutul, având pregătirea și abilitățile corespunzătoare.

Finalizarea studiilor viitoarei moașe permite o colaborare strânsă cu medicul de familie, precum și cu specialistul obstetrician, în problemele de patologie care pot surveni în timpul sarcinii.

Pot deveni studente ale Facultății de Moașe absolvente de liceu, precum și absolvente ale Școlii Sanitare Postliceale.

Această specializare, cuprinsă în programa Facultății de Medicină începând cu anul universitar 2004 este rezultatul interesului pentru dezvoltarea învățământului medical arădean a d-lui prof. univ. dr. Aurel Ardelean - rectorul Universității de Vest „Vasile Goldiș" Arad.

Prof. univ. dr.
Ioan Crâsnic
decanul Facultății de Medicină
Șef Lucrări
Dr. Furău Gh.
Director Sp. Matern

Dr. Joshua Muravchik - Doctor Honoris Causa al Universității „Aurel Vlaicu"

● Profesorii universitari americani Dale S. Kuehne și Paul Finn - senatori de onoare ai Universității „Aurel Vlaicu"

Ieri, la orele prânzului, în *Aula Magna* a *Universității „Aurel Vlaicu"* a avut loc festivitatea de decernare a titlului de **Doctor Honoris Causa** cercetătorului american în domeniul relațiilor internaționale, dr. **Joshua Muravchik. Prof. univ. dr. Lizica Mihuț,** rectorul prestigioasei Universități arădene, a subliniat: **„Ne bucură enorm prezența domnului Muravchik la Arad, iar faptul că astăzi va întregi selecta familie a personalităților care au fost distinse cu titlul de Doctor Honoris Causa ai Universității noastre, vine să reconfirme preocuparea noastră perpetuă pentru atragerea, alături de noi, a unor nume de referință, atât din țară, cât și de peste hotare."**

După ce prefectul Aradului, **Dan Ungureanu**, și-a manifestat bucuria de a participa la o ceremonie de o asemenea importanță, iar Marius Lazurcă, directorul Centrului Cultural Județean, din cadrul C.J. Arad, a rostit o scurtă alocuțiune, a sosit și mult așteptatul moment în care prof. **Gheorghe Schwartz**, decanul Facultății de Științe Umaniste, din cadrul Universității „Aurel Vlaicu", a dat citire obișnuitului *Laudatio*. A fost relevată, astfel, impunătoarea personalitate a dr. **Joshua Muravchik,** care crede că *„în contextul geopolitic actual, Statele Unite ale Americii trebuie să-și asume responsabilitatea stabilității strategice globale și că utilizarea forței pentru atigerea acestui obiectiv este*

uneori dezirabilă." Mai mult decât atât, dr. Muravchik afirmă că *„stabilitatea globală poate fi asigurată doar prin promovarea decisă, viguroasă, a valorilor democrației..."* Dr. Muravchik este, așadar, unul dintre cele cele mai importante nume ale mișcării neoconservatoare americane, alături de altele ca **Irving Kristol, Michael Novak, Paul Wolfowitz** etc. Este *resident scholar* la American Enterprise Institute, profesor de relații internaționale la *Institute of World Politics* și membru în echipa editorială a *World Affairs* și *Journal of Democracy*; iar de ieri, dr. Joshua Muravchik mai este și Doctor Honoris Causa al Universității arădene „Aurel Vlaicu".

După ce a fost înscris, prin titlul primit, în familia valorilor promovate și recunoscute de Universitatea „Aurel Vlaicu", dr. Muravchik a rostit o scurtă alocuțiune, în care s-a referit, în mod special, la ultima sa carte - „Raiul pe pământ. Mărirea și decăderea socialismului" - pe care, de altfel, a și lansat-o, în versiune românească, la Arad, declarându-se copleșit de „marea de studenți și de cadre didactice universitare" care i-au „făcut onoarea" să-i fie alături, într-un „asemenea moment".

Nu în ultimul rând, prof. univ. dr. **Lizica Mihuț,** rectorul Universității arădene „Aurel Vlaicu", le-a conferit profesorilor universitari americani **Dale S. Kuehne**, respectiv **Paul Finn**, titlul de *Senator Academic* ai Universității „Aurel Vlaicu", pentru *„o colaborare fructuoasă și consiliere în materie de standarde internaționale privind dotările pe care Universitatea arădeană și le-a propus pentru viitorul imediat."*

În final, oaspeți și gazde au ascultat, impresionați, Corul „Facultății de Teologie" din cadrul Universității „Aurel Vlaicu", condus impecabil de prof. drd. **Mircea Buta.**

Eugenia Pantea

Motivația învățării

Conducerea Grupului Școlar „Sever Bocu" Lipova, prin profesorul de psihologie, a efectuat un interesant studiu psiho-socio-educațional privind interesul pentru învățătură al elevilor de liceu. Peste 200 de elevi din toți anii de studii au fost rugați să răspundă (sincer!) la două întrebări: **1. Când învăț, de ce învăț?** 2. **Când nu învăț, de ce nu învăț?** Rezultatele testului se doresc a fi un util instrument de lucru în orientarea școlară și profesională a elevilor, în educarea lor pentru folosirea eficientă a timpului extrașcolar și în alegerea materiilor opționale. Totodată, testul poate atrage atenția profesorilor asupra modului în care sunt percepuți de elevi, atât ca dascăli cât și ca parteneri educaționali sau ca modele de viață.

Cele mai frecvente răspunsuri la întrebarea: **Când învăț, de ce învăț?** au fost: pentru notă - 68%; pentru a-mi îmbogăți cunoștințele - 36%; pentru părinți - 32%; pentru statut social - 30%; pentru că-mi place materia - 26%; pentru că-mi place profesorul/profesoara - 12%; altele 5%.

La întrebarea: **Când nu învăț, de ce nu învăț?** elevii au dat următoarele răspunsuri: nu am chef - 76%; sunt obosit - 62%; nu voi fi ascultat/testat - 50%; am alte ocupații (TV, întâlniri, sport, muncă) - 43%; nu-mi place materia sau profesorul - 26%; avem prea mult de învățat - 17%; nu are rost, pentru că banii nu se fac prin studii - 3%; alte cauze - 3%.

Pe primele locuri la materiile agreate de elevi s-au situat Limba Engleză și Informatica, iar pe ultimele Matematica, Chimia, Fizica, Silvicultura.

Iată și câteva dintre cele mai interesante păreri:

„Învăț pentru a ajunge ceva în viață și pentru a-mi scăpa părinții de sărăcie." (E.N., cl. IX); „Învăț pentru un viitor mai bun, să fiu io «Șăfu'», nu altul să-mi comande mie." (C.D., cl. XI); „Învăț pentru a ajunge om mare, cu funcție superioară și să-mi văd idealul." (F.Z., cl. XII); „Vreau să am o muncă de birou, nu să trag lemne în pădure." (M.M., cl. IX); „Nu învăț să tocesc, învăț să înțeleg." (F.M., cl. IX); „Mă consider un elev normal și învăț uneori de plăcere, alteori din obligație." (D.M., cl. XI); „Nu învăț pentru că acum nu conștientizez cât este de important învățatul."(C.B., cl. XI); „Nu învăț la o materie pentru că nu sunt apreciat corespunzător de profesor." (M.B., cl. XII); „Dacă am avea alți profesori și nu bosorogii ăia, de exemplu niște profesoare tinere și înțelegătoare, sigurat aș învăța mai mult și nici n-aș chiuli atâta." (anonim); „Școala asta este foarte obositoare. Te seacă de la un timp." (A.S., cl. X); „Nu învăț pentru că nu vrea mușchii mei și pentru că urăsc școala." (F.U., cl. X); „Atomic, Viva, telenovelele, discoteca și băieții nu mă lasă să învăț" (R.L., cl. IX).

Dorin Ocneriu

Carte de re-citire

Motto: „O altă limbă în somnul meu
Încearcă sălaș să își facă;
Sub noile verbe mai fi-voi tot eu?
Cuvintele-mi în gât se înnecă".
(Sara N. Dan)

Un argument grațios în favoarea venirii primăverii și în arealul limbii române, se vrea și reușește să fie această carte: **„Ortografie practică"**, a profesorilor Dumitru Mihăilescu și Florica Cândea.

Suplețea și flexibilitatea unei limbi, capacitatea ei de a surprinde și acoperi o gamă cât mai întinsă a realității, de la concretul cel mai brutal și până la abstractul cel mai diafan, acestea sunt garanțiile perenității ei. Limba și numai limba este magnetul în stare a ține în liniile lui de forță o comunitate, un popor, o națiune. Să nu ne iluzionăm cu biologia noastră. Cu toții nu suntem decât un amestec mai mult sau mai puțin norocos, rezultat dintr-o loterie a genelor.

Limba și numai limba, e singura materie în stare a ne da o anumită identitate. (Este ilustrativ în acest context exemplul strămoșilor noștri, romanii, care, în momentul când au cucerit Grecia antică, au fost, de fapt, cuceriți de mai vitala limbă și cultură greacă).

Într-o Europă Mare și, mai departe, într-o lume a multiculturalității, unde păianjenul Internet și-a țesut pânza înconjurând globul și dându-ne sentimentul de „sat planetar" (pot sta la taclale, „chaten", simultan, cu o iubită din Australia și cu un prieten din Canada), limba ne-a rămas singura carte pe care, ca națiune mică, mai putem miza.

Iar cartea apărută zilele acestea la Editura Gutemberg Univers servește minunat acestui țel.

Într-o formă ingenioasă, cu ilustrații, desene, grafice și tabele, sunt prezentate principalele părți de vorbire flexibile „suspectate" de a predispune elevii la greșeli de scriere. De fapt, acest „ghid ilustrat" al celor mai frecvente „păcate" de grafie, este un instrument de lucru practic și util, nu numai pentru elevi și profesori, ci și pentru o categorie mai largă de cititori, doritori a se exprima într-o limbă românească mai curată, mai expresivă și, mai ales, corectă gramatical.

Autorii au profitat de experiența lor de o viață la catedră, astfel încât „exemplele concrete sunt smulse din vorbirea de zi cu zi, a elevilor încredințați spre formare și educare".

În fascinantul, imprevizibilul și inevitabilul proces al globalizării, al tranziției spre „satul planetar", să fi câștigat yankeii cu anglo-americana lor definitiv partida?

Cât timp mai apar astfel de cărți, avem tot dreptul să afirmăm că meciul încă se mai joacă!

Vasile Sărăndan

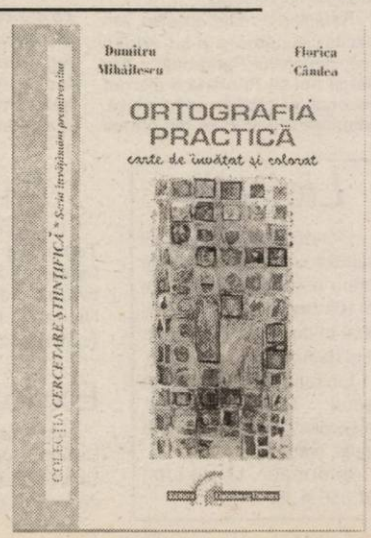

Final fericit în „Telenovela UTA-Locic”

Un nou început pentru „Bătrâna Doamnă”

Parcă nimic nu s-ar fi întâmplat până ieri, când s-a bătut, cu adevărat, palma între firma „Locic” și F.C.UTA. Tot în biroul primarului Dorel Popa, întâiul gospodar al orașului a mediat discuțiile dintre părți. Dacă bucureștenii au fost aceiași, precum în urmă cu câteva zile, UTA a fost reprezentată de majoritatea membrilor Consiliului de Administrație, în același timp și creditori ai „Bătrânei Doamne”. Dacă afacerea nu s-a încheiat până acum, e din cauza creditorilor. Ieri, în fața presei, ei ne-au surprins și ne-au pus pe gânduri: Au renunțat la 100.000 de dolari, cu condiția ca la UTA să se facă performanță. S-a bătut palma cu ei, prin Călin Chișbora, pentru cei 400.000 de dolari, despre care s-a vorbit că îi oferă Marius Locic. În 15 zile se va convoca Adunarea Generală a acționarilor, se va face schimbare de statut, pentru ca apoi, în termenul legal, adică 60 de zile, Marius Locic să poată cumpăra pachetul majoritar de acțiuni.

O simplă formalitate

Nimeni nu se aștepta ca protocolul dintre părți să se semneze așa de repede, mai ales că membrii CA de la UTA erau hotărâți să negocieze la „sânge” situația existentă. Sau, cel puțin așa au dat de înțeles, după întâlnirea lor de marți seară. Dar, surprinzător, totul a părut a fi o simplă formalitate, căci în scurt timp s-a ajuns la înțelegere. Nu știm cum au fost așa de rapid convinși, însă e clar că au apărut în fața ziariștilor ca și când nu ei ar fi făcut răzmeriță, cerându-și drepturile. Fără să dea explicații, au fost de acord cu semnarea protocolului.

Chișbora și Grigore - la cârma clubului

După ce i-a anunțat pe membrii Consiliului de Administrație că își dă demisia, în cursul serii de marți, Călin Chișbora revine, practic, la club în noua administrație. Cel puțin, deocamdată, nu au fost făcute publice numele noilor conducători, însă până se va prelua în totalitate clubul, UTA va fi coordonată de Călin Chișbora și Mihai Grigore, reprezentant al firmei „Locic”. Cei doi vor pune în practică strategia lui Marius Locic, iar după 60 de zile va intra în „pâine” nouă conducere. Locic a oferit și câteva nume, care vor face parte din organigramă: Chișbora, Grigore, Duckadam, Măduța și, oarecum surprinzător, Florian Lăzurean.

Promisiunile lui Locic și Popa

De cum s-a comunicat că s-a semnat protocolul, Marius Locic s-a pus să facă promisiuni. **„Nu vom duce echipa nicăieri, ea aparține Aradului. Nu se va schimba denumirea, culorile clubului și nici nu se va adăuga ceva la numele ei. Voi investi și în afaceri imobiliare, deci mă voi dedica și profesional orașului Arad. Vrem să facem performanță, cu oameni valoroși. Voi avea și sprijinul primarului Dorel Popa, așa că se vor întâmpla multe lucruri bune la UTA”.** Nici primarul Dorel Popa nu s-a dat la o parte de la promisiuni. El a zis că nu dă stadionul clubului UTA, pentru că dorește ca Primăria să facă mai multe lucrări, printre care și instalarea nocturnei. În plus, a oferit galeriei de la UTA suma de 50 de milioane de lei, pentru ca 200 de susținători să-și poată cumpăra abonamente.

Primarul Popa pare să spună că l-a convins pe Chișbora, pentru ca Locic (în stânga) să preia UTA.

Leo Sfâra

Baschet masculin

Un nou „război” între Timișoara și Arad

Pentru încă o zi, lupta pe plan sportiv dintre Timișoara și Arad revine în actualitate. În această seară, de la ora 18.00, la sala „Olimpia” din Timișoara se dispută meciul dintre Elba și West Petrom, în cadrul CN de baschet masculin. Cele două echipe vor încinge o bătălie pe cinste, pentru că au și de ce. Miza este locul 4 în clasament, cel care aduce o poziție mai privilegiată în play-off. Pentru arădeni ar însemna foarte mult acest loc, deoarece la mijlocul campionatului erau a zecea echipă a României. În plus, returul „petroliștilor” a însemnat numai victorii, necesare ca aerul pentru intrarea în „careul de ași”. Cum finalul campionatului va fi infernal, căci urmează jocuri cu primele trei clasate, e obligatoriu ca West Petrom să câștige tot până la întâlnirea cu granzii.

Tega Moceanu et comp. au și o revanșă de luat, după ce în tur timișorenii au oferit o lecție de baschet arădenilor, chiar pe malurile Mureșului, soldată cu o frumoasă izbândă a celor de pe Bega. West Petrom se va lovi de insistența conducătorului de joc de la Elba, sârbul Bocka, însă și Păltinișan ori Viciu pot face zile negre baschetbaliștilor antrenați de Badniarevici. De la West Petrom va lipsi Toroman, iar Mocanu și Haslett sunt incerți, deoarece resimt dureri la spate.

Oricum, lupta va fi aspră, știu și timișorenii despre rivalitatea dintre orașe, așa că așteptăm un adevărat spectacol.

Cei care vor împărți dreptatea în teren sunt Marian Oprea (Brașov) și Alexandru Anica (Târgoviște). Ei vor fi supervizați de comisarul FRB, Ioan Valerian, din Târgoviște.

Leo Sfâra

Ieri, în meci internațional

România - Ungaria 2-1 (1-0)

Ieri după-amiază, pe stadionul „Vagonul” a avut loc partida amicală internațională de fotbal, dintre reprezentativele under 17 ale României și Ungariei. Junii tricolori pregătiți de Gh. Cristoloveanu s-au impus cu 2-1 (1-0). De menționat că nici un junior arădean nu face parte din această selecționată. Partida revanșă are loc sâmbătă, în Ungaria.

* * *

Sâmbătă, de la ora 13, pe stadionul „Vagonul” are loc un atractiv meci amical între divizionara B, ACU Goldiș Arad și revelația turului Diviziei A, Unirea Alba Iulia.

D. Scridon

Albe și negre

Am pus șampania la rece

De astăzi, timp de trei zile, atenția mapamondului se va îndrepta spre capitala Ungariei, acolo unde se vor desfășura Campionatele Mondiale de atletism în sală, ultima repetiție majoră înaintea Jocurilor Olimpice de vară de la Atena. Noi, arădenii, vom trăi la intensitate maximă acest eveniment sportiv. Vom avea emoții pentru cea mai numeroasă delegație de atleți arădeni prezentă la o întrecere de asemenea anvergură. O treime din sportivii tricolori sunt legitimați la clubul arădean CSM-PAB România.

Indiscutabil, regina delegației noastre este **Ionela Târlea**. Caracter de excepție și sprinteră de o valoare incontestabilă, Ionela este creditată cu cele mai mari șanse la o medalie, în proba de 400 m plat. Speranțe la o clasare pe podium ne facem și pentru **Marian Oprea**, la triplu salt. „Cangurul” e capabil de un „zbor” pentru o medalie. Ultima „perlă” colecționată de Sandu Ion - săritorul în lungime **Bogdan Țăruș** - poate da marea lovitură. Totul e să repete acel 8,20 m reușit la ultimul concurs de verificare, performanță cu care, în mod normal, și-ar agăța la gât o medalie. Chiar dacă și-a propus ca obiectiv intrarea în finala de 400 m, **Ioan Vieru** ar putea fi surpriza plăcută a „mondialelor”. Și, dacă Aradul o dă delegației României pe „regina Ionela”, mezina de sub „tricolor” nu putea proveni decât din fieful lui Sandu Ion. Săritoarea în lungime, **Adina Anton**, prezentă în premieră la un regal atletic de seniori, și-a fixat două obiective: accederea în finală și o săritură de 6,70 m (rezultat ce ar însemna un nou record național de junioare) care i-ar asigura „biletul” pentru Olimpiada de la Atena.

Cinci sportivi, tot atâtea vise de mărire. Ale iubitorilor sportului românesc, dar mai ales ale lui **Sandu Ion**, omul care a readus Aradul în circuitul atletic internațional. Omul care ar merita, mai mult decât oricine, o medalie mondială la Budapesta. Care va putea veni de la Ionela, Marian, Bogdan, Ionuț sau Adina.

Pentru o clasare pe podium am pus șampania la rece...

Daniel Scridon

N. A.: La ora când dvs. citiți aceste rânduri, o numeroasă delegație arădeană, în frunte cu președintele de onoare al clubului CSM PAB România, dl. Sandu Ion, directorul aceluiași club, dl. Eugen Roman și subsemnatul - care va transmite corespondențe de la fața locului - se află în drum spre Budapesta, în căutare de medalii...

galabet = Str. Mețianu nr. 11-13 ARAD
PARIURI SPORTIVE

angajează operatoare calculator
ospătare
administrator rețea calculatoare

Persoanele interesate pot depune C.V.-ul pe Str. Mețianu nr. 11-13 - „LAZIO CLUB”.

Informații suplimentare tel. 280.607, după ora 12,00.

(4127391)

Programul competițiilor

Baschet

Sâmbătă, la Sala Sporturilor „Victoria” au loc meciurile de baschet după următorul program:

- **ora 8,30: Universitatea West Petrom Arad-Universitatea Timișoara (Divizia B, masculin)**
- **ora 10,30: B. C. ICIM Arad-Olimpia București (Divizia A, feminin).**

Handbal

Sâmbătă, ora 12,30, la Sala Sporturilor „Victoria” se dispută meciul de handbal masculin **HC UAV Arad-Univ. Petrolul Craiova (Liga Națională).**

Polo

Sâmbătă, ora 18 și duminică, ora 11, la Bazinul „Delfinul” are loc dubla întâlnire din cadrul Superligii de polo: **Astra Arad-Rapid București.**

Fotbal

Luni, 8 martie, de la ora 8,30, la Sala Sporturilor „Victoria”, au loc meciurile de fotbal feminin din cadrul Cupei 8 Martie, ediția a VI-a.

Convocare

Consiliul de Administrație al societății ZAHĂR S.A. Arad, în conformitate cu legislația în vigoare și cu actul constitutiv al societății, convoacă Adunarea Generală Extraordinară a Acționarilor societății ZAHĂR S.A. Arad pentru data de 25 martie 2004, la orele 10,00, la adresa următoare: Sos. Borsului nr. 3, localitatea Oradea, jud. Bihor, pentru acționarii înregistrați în Registrul Acționarilor până la sfârșitul zilei de 15.03.2004, cu următoarea ordine de zi:

1. Aprobarea transformării societății în societate de tip închis, ca urmare a derulării ofertei publice obligatorii de preluare de către acționarul majoritar al societății, societatea CRISTAL DIAMANT SAS;
2. Constatarea noii structuri a acționariatului în urma derulării ofertei publice obligatorii de preluare în vederea transformării societății în societate de tip închis;
3. Modificarea actului constitutiv al societății ca urmare a transformării societății în societate de tip închis după cum urmează:

Art. 1 din actul constitutiv al societății se modifică și va avea următorul conținut:

„Societatea ZAHĂR S.A. - ARAD este o persoană juridică română, având forma unei societăți pe acțiuni de tip închis.

Aceasta își desfășoară activitatea în conformitate cu dispozițiile prezentului act constitutiv și a legilor în vigoare în România.

Societatea va putea fi transformată în orice altă formă juridică de societate printr-o hotărâre a Adunării Generale Extraordinare, în conformitate cu legea în vigoare".

4. Mandat pentru formalități;
5. Diverse.

Invităm prin prezenta acționarii societății ZAHĂR S.A. ARAD, să participe la ședința Adunării Generale Extraordinare pentru a întruni cvorumul legal.

În cazul în care la prima convocare cvorumul legal nu a fost întrunit, o a doua Adunare Generală Extraordinară va fi ținută la data de 26 martie 2004, la orele 10,00, la aceeași adresă, Sos. Borsului nr. 3, localitatea Oradea, jud. Bihor, cu aceeași ordine de zi.

Începând cu data de 9.03.2004, documentele supuse pentru aprobare Adunării Generale Extraordinare se pot consulta și procura contra cost de către acționari, conform legii, la sediul societății: str. Bogdan Voievod nr. 14,.Arad, județul Arad.

Acționarii pot participa la Adunarea Generală Extraordinară direct sau prin reprezentanți desemnați pe baza unei procuri speciale ale cărei formulare se vor obține de la sediul societății ZAHĂR S.A. ARAD.

După ce se completează și se semnează împuternicirile speciale în 3 exemplare, un exemplar va fi depus la sediul societății comerciale până la data de 24.03.2004, la ora 12,00, un exemplar va fi predat reprezentantului și un exemplar va rămâne la acționarul reprezentat.

Serge MONIER
Președintele Consiliului de Administrație

(3928626)

Biroul notarial IUGA DANA FELICIA

anunță onorata clientelă începerea activității cu publicul în data de 08 Martie 2004, la sediul din

Arad, str. N. Grigorescu nr. 5, ap. 1.

Tel/fax.: 212.444.

(4127415)

S.C. COMCEREAL S.A. Arad

Anunț

anunță convocarea pentru data de 24.03.2004, orele 12, la sediul societății din Arad, str. Feleacului nr. 1, AGA ordinară cu următoarea

Ordine de zi

1. Raportul de gestiune a Consiliului de Administrație pentru anul 2003;
2. Raportul comisiei de cenzori pe anul 2003;
3. Aprobarea bilanțului contabil și a contului de profit și pierderi pentru anul 2003;
4. Aprobarea bugetului de venituri și cheltuieli pe anul 2003;
5. Diverse.

Președinte Consiliu de Administrație, Ing. Chioreanu Violeta

Director general, Ing. Chioreanu Violeta

(4127416)

Convocator

Consiliul de Administrație al S.C. AGROINDUSTRIALA FÂNTÂNELE S.A., în conformitate cu art. 121 din Legea 31/1990 modificată și republicată, convoacă Adunarea Generală Ordinară și Extraordinară a Acționarilor S.C. A. FÂNTÂNELE S.A. la sediul societății din Fântânele nr. 116, pentru data de 12.03.2004, ora 10, cu următoarea

Ordine de zi

1. Prezentarea și aprobarea Raportului de gestiune al C.A. pentru anul 2003.
2. Prezentarea și aprobarea Raportului comisiei de cenzori pentru anul 2003.
3. Aprobarea Bilanțului contabil și a contului de profit și pierdere pentru anul 2003.
4. Analiza și aprobarea B.V.C. pentru exercițiul financiar 2004.
5. Modificarea componenței Consiliului de Administrație.
6. Descărcarea de gestiune a administratorilor.
7. Reorganizarea societății din punct de vedere economic.
8. Diverse.

(4127417)

Convocare

Consiliul de Administrație al societății ZAHĂR S.A. Arad, în conformitate cu legislația în vigoare și cu actul constitutiv al societății, convoacă Adunarea Generală Ordinară a Acționarilor societății ZAHĂR S.A. ARAD pentru data de 25 martie 2004, orele 9,00, la adresa următoare: Sos. Borsului nr. 3, localitatea Oradea, jud. Bihor pentru acționarii înregistrați în Registrul Acționarilor până la sfârșitul zilei de 15.03.2004, cu următoarea ordine de zi:

1. Citirea și aprobarea Raportului de gestiune al Consiliului de Administrație;
2. Citirea și discutarea Raportului Comisiei de cenzori;
3. Aprobarea conturilor anuale încheiate la 31 decembrie 2003 și afectarea rezultatelor contabile;
4. Aprobarea situației financiare pentru anul 2003, după ascultarea Raportului administratorilor și cenzorilor;
5. Aprobarea bugetului pentru anul 2004;
6. Stabilirea programului de activitate pentru exercițiul anului 2004;
7. Constatarea expirării mandatului cenzorilor societății;
8. Numirea cenzorilor societății;
9. Aprobarea remunerării cenzorilor și administratorilor;
10. Mandat pentru formalități;
11. Diverse.

Invităm prin prezenta acționarii societății ZAHĂR S.A. Arad să participe la ședința Adunării Generale Ordinare pentru a întruni cvorumul legal.

În cazul în care la prima convocare cvorumul legal nu a fost întrunit, o a doua Adunare Generală Ordinară va fi ținută la data de 26 martie 2004, orele 9,00, la aceeași adresă, Sos. Borsului nr. 3, localitatea Oradea, jud. Bihor, cu aceeași ordine de zi.

Începând cu data de 9.03.2004, documentele supuse pentru aprobare Adunării Generale Ordinare se pot consulta și procura contra cost de către acționari, conform legii, la sediul societății: str. Bogdan Voievod nr. 14, Arad, județul Arad.

Acționarii pot participa la Adunarea Generală Ordinară direct sau prin reprezentanți desemnați pe baza unei procuri speciale ale cărei formulare se vor obține de la sediul societății ZAHĂR S.A. ARAD.

După ce se completează și se semnează împuternicirile speciale în 3 exemplare, un exemplar va fi depus la sediul societății comerciale până la data de 24.03.2004, la ora 12,00, un exemplar va fi predat reprezentantului și un exemplar va rămâne la acționarul reprezentat.

Serge MONIER
Președintele Consiliului de Administrație

(3928626)

Mercedes-Benz

AutoSchunn Partener autorizat DaimlerChrysler Arad / Hunedoara

Organizeaza interviu pentru ocuparea postului de:

RECEPTIONER AUTO

Cerinte:
Studii tehnice;
Experienta in domeniul auto constituie avantaj;
Seriozitate, devotament, flexibilitate;
Stagiul militar satisfacut;
Cunoasterea limbii germane;
Carnet de conducere cat. B.

Oferim:
Oportunitatea de a lucra pentru o marca de exceptie;
Conditii deosebite de munca;
Participarea la cursuri de pregatire si formare profesionala.

Candidatul ideal va impartasi filosofia Mercedes-Benz:
CALITATE, PASIUNE, PERFECTIUNE

CV-ul si scrisoarea de intentie se depun pana la 11.03.04, la sediul firmei sau prin e-mail la adresa alina.sighete@auto-schunn.ro.
Numai persoanele selectate vor fi anuntate telefonic.

(c. 55/2004)

AutoSchunn Micalaca Est DN 7 FN*tel/fax:0257/286680, 281474

CAMERA DE COMERŢ, INDUSTRIE ŞI AGRICULTURĂ A JUDEŢULUI ARAD
EXPO ARAD INTERNAŢIONAL

DORIŢI SĂ FIŢI CUNOSCUT?

NOI AVEM SOLUŢIA!

VREŢI SĂ VĂ PROMOVAŢI?

Participaţi la:

TÂRG DE PAŞTE

Târg de bunuri generale:
modă, încălţăminte, marochinărie,
sticlărie, cosmetice, jucării,
bijuterii, cadouri, electrocasnice, telecomunicaţii

2-8 APRILIE 2004

PREŢURI ATRACTIVE!

(c.75/2004)

EXPO ARAD INTERNAŢIONAL ŞOS. ARAD - NĂDLAC, FN
Tel.:0257-216 520; Fax: 0257-216 521; E-mail:expo1@ccia-arad.ro; Manager de proiect: Marilena NAE

CENTROSOJA SRL
Arad - Str. Poetului nr. 105-107

Ofertă specială

Pune la dispoziţia agricultorilor
la cele mai bune preţuri seminţe certificate de:

Porumb din hibrizii: - NSSC 420
- CORONEL
- TORPEDO
Floarea-soarelui: VALENTINO
Soia: CONDOR

Precum şi o gamă variată de pesticide **SYNGENTA.**
Informaţii la telefoanele 270.408 şi 243.648. (3928477)

S.C. NOBILIS S.R.L.

str. M. Eminescu nr. 26

Angajează
pentru magazinul de cadouri şi obiecte de decor

VÂNZĂTOARE
cu experienţă în domeniu

Relaţii tel.: 0257/214.605

(4127401)

---

claris

Produce şi Montează
tâmplărie PVC *din profile*
panorama
cu 3 si 5 camere de izolare termică sticlă termopan import şi feronerie
GU

Intraţi cu noi in viitor

Tel. 0257 216661 fax. 216660
mob: 0788 404004

Asigurăm calitate si promptitudine in executie si montare

(C.A.82/2004)

BANCA COMERCIALA ROMANA
ofera:
Plăţi facturi prin ATM

Caracteristicile serviciului
Serviciul se adresează **deţinătorilor de carduri BCR.**
Clienţii, persoane fizice au posibilitatea de a efectua:

1. **plăţi** reprezentând contravaloarea facturilor emise de către furnizorii de utilităţi/servicii (telefonie fixă şi mobilă, etc), atât pentru titularul contului de card, cât şi pentru alte persoane;
2. transferuri din conturile de card în conturile curente;
3. transferuri de fonduri reprezentând **rambursări rate credit în lei** pentru titularul de card.
4. transferuri de fonduri reprezentând rambursarea sumei minime de plată la creditele obţinute prin intermediul cardurilor de credit.

Avantaje

- posibilitatea plăţii atât a propriilor facturi cât şi a facturilor altor persoane;
- posibilitatea efectuării plăţilor de la orice ATM al BCR, din orice localitate, alta decât cea de reşedinţă, în orice zi, la orice oră; BCR are cea mai extinsă reţea de ATM-uri din ţară;
- evitarea aglomeraţiei de la ghişee pentru plata facturilor de utilităţi/ servicii.

Informatii suplimentare se pot obtine la telefon 0257/255040 sau la adresa: www.bcr.ro

(c. 125/2004)

S.C. ICIM ARAD

Angajează

- EXCAVATORIST
- BULDOZERIST
- AUTOMACARAGIST
- MECANIC DESERVENT ÎNCĂRCĂTOR FRONTAL PE PNEURI (WOLIŞTI; FADROMIŞTI)
- MECANIC SPECIALIST MOTOARE TERMICE
- MECANIC SPECIALIST INSTALAŢII HIDRAULICE
- ELECTRICIAN AUTO
- MECANIC REPARAŢII AUTO-UTILAJE
- TOPOMETRIST ÎN CONSTRUCŢII
- ELECTRICIENI ÎN CONSTRUCŢII

INFORMAŢII LA telefon 289.650, 289.657, sau la sediul din C.A. Vlaicu nr. 57.

Persoană de contact: Sălăgeanu Mihai - 0722/307.241.

(4127372)

FIRMĂ BRITANICĂ DE RECRUTARE SC ROMCARE SRL

Caută:

BUCĂTARI
COFETARI
PATISERI
(pentru Marea Britanie)

Se cere:
engleza - conversaţional
Se facilitează:
permis de muncă,vize,
transport şi locuinţă

NU PERCEPEM COMISION

Tel./Fax: 0268 312.621
Mobil: 0788 900.055

S.C. Compania de Transport Public S.A.

cu sediul în Arad, Calea Victoriei nr. 35 B - 37, telefon 0257/338.597

Angajează

- şoferi autobuz

Condiţii de angajare:
- domiciliul stabil în municipiul Arad
- stagiul militar satisfăcut
- fără desfaceri disciplinare în carnetul de muncă
- posesor de permis de conducere categoria B, C, D şi E

Organizează:
- curs de calificare în meseria de vatman, cu durata de 6 luni

Condiţii de înscriere:
- absolvenţi de liceu sau şcoală profesională cu calificare în meseria de lăcătuş sau electrician
- domiciliul stabil în municipiul Arad
- stagiul militar satisfăcut
- fără desfaceri disciplinare în carnetul de muncă
- vârsta minimă: 21 ani

Cei interesaţi se vor prezenta la sediul S.C. C.T.P. S.A. - Serviciul Resurse Umane, până la data de 31.03.2004, având asupra lor următoarele acte:
- buletin de identitate
- livret militar
- carnet de muncă
- diploma de studii (original şi copie xerox)

Informaţii suplimentare se pot obţine la sediul societăţii - Serviciul Resurse Umane.

(c. 523/2003)

Societate comercială franceză, cu producţie în domeniul preparatelor din carne

Angajează:

AGENT COMERCIAL PENTRU ARAD

Sarcini: organizare reţea clienţi (preluare comenzi, livrare, încasare).
Condiţii: tânăr(ă) cu studii medii, experienţă în distribuţie minim 1 an.
Se oferă salar motivant.
Trimiteţi CV la nr. de fax 0259-471.919, precum şi telefoanele la care puteţi fi contactat. Confidenţialitate garantată.

(4127407)

---

web CCW

Piaţa Spitalului Bl. 2A - Parter
310031 Arad - România
tel. 0257-255900
e-mail: sales@ccw.arad.ro

Ştiai că rata pirateriei software în România este peste 75%?
Campanie de legalizare a produselor software!!!
Stresul dăunează grav sănătăţii! Deci ca să fii liniştit intră în legalitate gratis!
Acum la orice calculator cumpărat, indiferent de configuraţie, noi plătim pentru tine licenţa Microsoft Windows 98 SE OEM! sau dacă nu vrei calculator nou...

Microsoft Windows 98SE OEM inclusiv tastatură Fujitsu Siemens Multimedia Ergonomică cu numai 49EURO+TVA!
Microsoft Windows 2000 Professional OEM inclusiv tastatură Fujitsu Siemens Multimedia Ergonomică cu numai 99 EURO+TVA!

NOU! ACUM POŢI CUMPĂRA ORICE ÎN RATE FĂRĂ AVANS ŞI FĂRĂ GIRANT!

Monitor 17" AOC 7F Flat

1280 x 1024 @ 60Hz
0.21 / 0.25 dot pitch
Pure flat face
OSD
99 EURO+TVA
Primul monitor plat sub 100 EURO!

Microsoft Wireless Desktop Basic Retail

Tastatură multimedia fără fir
mouse optic fără fir
39 EURO+TVA

Notebook Acer Aspire 1353LM

Display 15" XGA 1024x768
AMD XP 2400
512MB RAM
40GB HDD
DVDRW
FW, USB2.0
MS Windows XP Home
999 EURO+TVA
Primul notebook cu DVDRW sub 1000 EURO!

Telefon mobil Samsung SGH-V200

2 acumulatori
cablu de date
cameră foto rotativă
CD software
65.000 culori
120 ore stand by
4 ore convorbiri
liber de reţea
249 EURO+TVA

PROMO monitoare TFT

15" TFT Sigma MD7315TB	259 EUR+TVA
17" TFT AOC LM 720	369 EUR+TVA
19" TFT AOC LM 919	499 EUR+TVA

Notebook Gericom Webshox
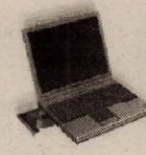
Display 14" XGA 1024x768
Intel Celeron 1,7Ghz
256MB RAM
30GB HDD
Combo
FW, USB2.0
MS Windows XP Home
799 EURO+TVA

PLASMA TV AOC PDP 4263 106cm acum cu numai 2.699 EUR+TVA!!!

Toate acestea te lasă rece? te gândeşti deja la concediu?
atunci cere lista completă de aparate foto şi camere video digitale, compar-o şi vezi că nu avem concurenţă!!!
Colecţie completă SONY, Canon şi Olympus!!!

(c. 132/2004)

Pentru informaţii suplimentare vă aşteptăm să ne vizitaţi! Preţurile nu includ TVA şi se convertesc în lei la cursul BNR din ziua plăţii.

Combinatul Agroindustrial Curtici

angajează măcelari calificați, inclusiv femei

Asigurăm transport gratuit.
Salarizare avantajoasă.

Persoană de contact dr. Oprița Karina, tel. 0745-256.556.
(3928603)

s.c. **Florin & Otilia** s.r.l.

Execută

Fatade

Finisaje interioare și exterioare

ARAD, Str. Frătiei nr. 27
Tel. 259.483 Mobil: 0745.379.408.
(c.65/2004)

S.C. SALTEX MAȘINI F & J S.A.

str. Câmpul Fecioarei nr. 1 - Arad

Angajează:
- frezori
- mașiniști electroeroziune
- sudori în argon

Societatea acordă:
- tichete de masă
- transport gratuit până la firmă
- salarii atractive în funcție de realizări

Informații tel.: 289.082.
(3928632)

Anunț

S.C. Rodipet S.A. București organizează **INTERVIU** pentru evaluarea aptitudinilor și pregătirii profesionale în vederea ocupării postului de

DIRECTOR SUCURSALĂ ARAD

Condițiile pentru admiterea la interviu sunt:

- studii superioare (de preferință economice) și 4 ani vechime în funcții pentru care se cere pregătire superioară sau studii medii și 6 ani vechime în funcții specifice activității de difuzare a presei.

– Candidații pot transmite prin fax la nr. 021/2240558, e-mail **personal@rodipet.ro** sau la sediul Sucursalei din Arad, Piața Gării nr. 2-4 sau 6, sc. A-E, parter, până la data de 12.03.2004, următoarele documente:

- cererea pentru înscriere la interviu, CV, copie a carnetului de muncă, fișă de cazier judiciar sau declarație pe propria răspundere că nu au suferit condamnări pentru fapte incompatibile cu funcția în care urmează a fi încadrat.

Angajarea se va face cu perioadă de probă de 90 de zile.
(3928631)

ANGAJĂM

1. OPERATOR CONTABIL (PC)
pentru evidențe gestiune (intrări-ieșiri), înregistrări contabile primare
- constituie avantaj operare Word, Excel + Internet

2. MAGAZIONER - GESTIONAR
3. AGENT LIVRĂRI - ȘOFER cat. B, C și E
4. AGENT VÂNZĂRI

☐ Minim liceu ☐ Limba engleză și/sau maghiară bine (1,2 și 3) - constituie avantaj.

Datorită stopării angajărilor pe ultimele 6-7 luni, **rugăm ca și cei care au mai depus CV-uri între timp și mai sunt interesați, să revină.**

Rugăm CV-ul scris de mână pe Calea Timișoarei, nr. 41, între orele 15-17.
(4044452)

Societate comercială cu profil instalații termice și sanitare

Angajează

INGINER

Cerințe:
▼ studii tehnice de specialitate ▼ cunoștințe operare calculator ▼ permis conducere categoria B ▼ domiciliul stabil în Arad

MANIPULANT

▼ disponibilitate la program prelungit
▼ stagiul militar satisfăcut
▼ carnet de conducere categoria B
▼ domiciliul stabil în Arad

CV-urile se vor trimite la fax 0257/271.052.
Pentru informații suplimentare la tel.: 0722-450.792.
(4127423)

Vindem atelier ascuțitorie

- **MAȘINĂ ASCUȚIT** automată pânze circular
- **MAȘINĂ UNIVERSALĂ DE ASCUȚIT** burghie și freze
- **MAȘINĂ DE ASCUȚIT** *cuțite de rindeluit, de ascuțit și ceaprazuit pânze panglică*

Lichidăm stoc scule pentru industria mobilei.

Telefon 278.685, 0745.328.990.
(4127419)

RADEF „ROMÂNIA FILM" BUCUREȘTI FILIALA CINEMATOGRAFICĂ ARAD

Organizează licitație în data de 24.03.2004, ora 10,00, la sediul filialei, pentru închirierea:

- Grădina de vară „ARTA" Arad	743 mp.
- Cinematograful „STUDIO" Arad	648 mp.
- Cinematograful „SOLIDARITATEA" Arad	438 mp. - clădire; 1056 mp. - curte

Licitația se va repeta în fiecare zi de miercuri, până la adjudecare.
Caietul de sarcini se obține la sediul din Arad, str. Episcopiei nr. 32.

Informații telefon: 0257/280.692; 0257/280.224.
(4127414)

Se caută colaborator

pentru

reprezentare și prezentare de produse financiare internaționale

Firmă austriacă - oferim posibilități foarte bune de casting, comisioane, șanse de afirmare internațională.
Cerințe: **inițiativă proprie, experiență în vânzări, mobilitate, cunoștințe operare PC și limba germană, eventual engleză și italiană.**
Trimiteți CV și scrisoare în limba germană la adresa de mail: **fiainvest@yahoo.com**. (fără atașament). (4127381)

Închiriez spațiu ultracentral

(B-dul Revoluției)

vis-a-vis de hotel Continental ideal pentru birouri.

Relații suplimentare la tel. 206326.
(3928621)

s.c. **Tehnodomus** s.a.

str. Petru Rareș nr. 28 Grădiște

angajează

○ mecanici; ○ șoferi - B. C. E.; ○ dulgheri; ○ zidari; ○ devizier; ○ inginer ofertant

Informații tel. 276.775; 276.613; 276.618
(4127413)

ANIVERSĂRI

LA MULȚI ANI! BIRTA SORINA ALINA, îți spunem azi, când împlinești acești frumoși ani - 18. Te iubim, mereu alături, Nicu și Alina Birta din Socodor. (Criș, 90)

Le ceas aniversar îi dorim **prof. EUGEN BUDIȘAN,** ani mulți, deplină sănătate și fericire. Prof. Mircea și Septimius Păcurariu, ing. Mihai Niculescu și colegii din fosta echipă de aur a Săvârșinului: MIKI, IOANCI, NELU și VASILE CĂTANĂ, IOAN SERBĂNICĂ și familia prof. PAVEL SÂRBU.

MATRIMONIALE

AGENȚIA „ROMANA" intermediază căsătorii între românce oneste, drăguțe și bărbați germani. Telefon 255776. (4095)

VÂNZĂRI APARTAMENTE O CAMERA

Vând garsonieră, confort 3, cu baie, mobilată, utilată, 5.200 Euro, posibil 2 rate. Telefon 0723.308.660, după ora 16. (4176)

Vând garsonieră central, preț 12.500 Eu. Telefon 276061. (4001)

Vând garsonieră, Grădiște (lângă piață), îmbunătățită, vizibilă duminica, orele 10-14. Telefon 0742.313.421; 355021. (4220)

Vând apartament 1, 2, 3 camere. Telefon 0257/255522; 0744.687.177. (4271)

Vând garsonieră cf. I, Micălaca, parter, bl. 241, Piața Soarelui, preț 12.500 Eu, negociabil. Telefon 0721.487.433. (4091)

Vând garsonieră, confort I, Micălaca, bloc 544, etaj I, ap. 13. Telefon 0722.251.197; 373591. (4058)

Vând garsonieră confort I, etaj IV, Micălaca, 10.000 EU. Telefon 0722.629.567. (4356)

VÂNZĂRI APARTAMENTE DOUĂ CAMERE

Vând apartament 2 camere, str. Predeal, bloc 8, scara C, ap, 3. Telefon 0722.470.766 sau 253088, după ora 20. (4456)

Vând urgent apartament 2 camere, zona 500, îmbunătățit. Telefon 0722.567.371. (4149)

Vând apartament 2 camere, la casă, zonă centrală, preț 16.000 Euro, negociabil. Telefon 0744.953.042. (p)

Vând apartament 2 camere, parter, zona Micălaca I, dotări, preț 24.000 Eu, negociabil. Telefon 263002. (4097)

Vând apartament 2 camere decomandate, etaj 4, Polivalentă. Telefon 235238, seara. (3719)

Vând apartament 2 camere, mobilat, decomandat, et. II, Miorița. Telefon 0723.685.400. (UTA, 138)

Vând apartament 2 camere, 60 mp, Bd. Revoluției, lângă BRD, parter, îmbunătățiri moderne, preț 30.000 Eu. Telefon 0742.349.139. (3881)

Vând apartament bloc parter, contorizat căldură și apă caldă și rece, 2 camere și anexe, preț 15.000 EU negociabil, Vlaicu. Telefon 240696. (4364)

Vând apartament 2 camere decomandate, etaj I, 25.500 EU. Telefon 256353. (4403)

Vând apartament două camere îmbunătățit, contorizat, repartitoare încălzire, zona Confecții. Telefon 0257 - 253941. (4410)

Vând apartament 2 camere Podgoria, etaj 4/4, 19.000 EU. Telefon 0722.606.527; 0744.589.950. (4415)

Vând apartament 2 camere Alfa, etaj 2, renovat decembrie 2003, 19.000 EU. Telefon 0723.308.286; 0744.589.87o. (4415)

Vând apartament 2 camere Vlaicu, Standard, finisat ultramodern, 26.000 EU. Telefon 0722.606.527; 0744.589.950. (4415)

Vând apartament cu 2 camere, bucătărie, baie, 107 mp, la casă, cu curte, str. Bela Bartok, nr. 13, Ap. 4, preț informativ 40.000 Euro, negociabil. Telefon 0721.189.010. (4434)

Vând apartament 2 camere, confort I, et. I, ultracentral, îmbunătățiri, Chișineu-Criș, 12.800 Euro, negociabil. Telefon 0257-351306 sau 0721.365.038. (105, Criș)

Vând apartament 2 camere, zona Vlaicu, str. Fluturilor, bl. 12A, sc. B, ap. 18, et. IV, 13.500 Euro, negociabil. Telefon 271892; 0742.025.873. (4460)

VÂNZĂRI APARTAMENTE TREI CAMERE

Vând apartament 3 camere, zona Intim, et. 4/9, bloc nou, preț negociabil 35.000 Euro. Telefon 230237.

Vând apartament la casă 3 camere, bucătărie, living, garaj, suprafața 180 mp, front stradal 15 m, 2 băi, posibilitate mansardare, str. Barabas Bela (fostă Afinelor). Telefon 0722.692.973. (4130)

Vând apartament 3 camere, recent renovat, toate facilitățile, zonă centrală, intrare auto, 3 familii în curte, gaz, încălzire proprie, preț 28.000 EU. Telefon 212478. (4126)

Vând apartament 3 camere, 2 balcoane, etaj 2, bloc cărămidă, cu o scară, la Podgoria, preț 42.000 EU. Informații telefon 0744.954.742 sau 264012, seara. (4180)

Vând apartament 3 camere, Fortuna, contorizat, renovat recent, zonă liniștită, semidecomandat, 65 mp, 16.000 Euro. Telefon 256119; 0721.916.565. (4208)

Vând apartament 3-5 camere. Telefon 0257/255522; 0744.687.177. (4271)

Vând 3 camere, Intim, bloc nou, etaj 8/10, clima, 34.000 Euro. Telefon 253364; 0722.257.409. (3991)

Vând apartament 3 camere, Alfa, et. I, aranjat modern, mobilat complet, garaj lângă bloc, preț 26.500 Eu. Telefon 0724.170.351, 277473. (4261)

Vând apartament 3 camere 4/4 acoperiș, ne(mobilat), contorizat, faianțat, gresiat, parchetat, Romanilor. Telefon 282253. (4375)

Vând apartament 3 camere în asociație 156 mp, etaj 3/4, garaj, central, 66.000 EU negociabil. Telefon 0724.270.186. (4409)

Vând apartament Samantha urcător, tip occidental, 97 mp, aer conditionat, termopan, contorizat apă caldă, rece și căldură, 2 băi, garaj. Telefon 270827, seara. (145, UTA)

VÂNZĂRI APARTAMENTE 4-5 CAMERE

Vând apartament central 4 camere și dependințe, cărămidă, construit în asociație, lângă Malul Mureșului, confort deosebit, 53.000 EU. Telefon 251906 sau 0741.013.458. (3505)

Vând apartament 4 camere zona Vlaicu, etaj 1/4, apă, încălzire contorizate, gresie, faianță, interfon, boxă, 24.000 EU negociabil. Telefon 0722.567.372; 0257 - 229996. (3549)

Vând apartament 4 camere, Vlaicu, Z18, cu îmbunătățiri. Telefon 348142. (4148)

Vând apartament 5 camere Micălaca, etaj I, 2 balcoane închise, boxă mare, decomandat, clima, parchet, contorizat, interfon, 2 garaje. Telefon 0740.907.366. (4137)

Vând apartament 4 camere s-100 mp, schimbat geamuri termopan + rolete, uși, gresie, faianță, instalație S+E totul nou, lavabil, etaj I, Micălaca, poziție bună, superamenajat, preț 33.000 EU. Telefon 0723.377.070; 473872. (4393)

VÂNZĂRI CASE

Vând casă cu grădină mare, Șiria, la șosea.Telefon 0257-531566. (4455)

(Continuare în pagina 13)

(Urmare din pagina 12)

Vând casă (sălaș) pe șoseaua Pecica, teren 7.915 mp, bun pentru privatizare. Telefon 216517. (3428)

Vând casă + 1.000 mp teren, pe centura din Gai. Telefon 0744.785.497. (3604)

Vând casă, Micălaca, str. Vrancei, 1.000 mp, 65.000 Eu. Telefon 0744.213.076, 263213. (3946)

Vând casă, Sânleani, 3 camere, gaz, apă, telefon. Telefon 381823. (3962)

Vând CASĂ + GRĂDINĂ 1.700 mp, ARADUL NOU, 65.000 Eu, negociabil. Telefon 0744.527.034. (3904, 6)

Vând casă, 3 camere, în Conop nr. 223. Telefon 0257/557187. (4018, 73)

Vând apartament la casă cumpărată cu Legea 112, încălzire gaz, 288 mp, str. I. C. Brătianu, nr. 7 (fostă 30 Decembrie), preț 68.000 $. Telefon 0722.613.133. (4157)

Vând casă cu grădină mare, Moroda nr. 130. Telefon 531109. (3173)

Vând în Nădlac, casă compusă din 5 camere, 2 băi, bucătărie, garaj, canalizare, încălzire proprie, grădină 1.600 mp. Telefon 251392. (4172)

Vând vilă 1/2, 3 camere, hol, bucătărie, baie, pivniță, 84 mp, curte și grădină, central, Legea 112, preț negociabil. Telefon 0257-262508, 0257-279655, mobil: 0744.961.700, 0722.856.180. (4225)

Vând casă mare, curte, tot confortul, Aradul Nou, str. Guttenbrunn, 69.000 Eu. Telefon 0724.930.727, 286818. (4203)

Vând casă 3 camere Grădiște, preț la vedere. Telefon 0257 - 259138; 0721.716.139. (3630)

Vând casă compusă din două apartamente: 4 camere, 2 bucătării, 2 băi, 2 cămări, pivniță, loc garaj, central, curte comună, 1 vecin, 80.000 EU. Telefon 256191. (3620)

Vând casă mare cu anexe și grădină 3.200 mp în localitatea Pâncota, str. Crișan, nr. 49. Informații telefon 228887; 467032. (3537)

Vând vilă pivniță, parter + 2 etaje, Aradul Nou, prețul la vedere. Telefon 0744.587.713. (2690)

Vând casă 3 camere, încălzire cu gaz, curte, garaj, grădină, str. Sibiului, nr. 10. Telefon 283591; 0740.777.520. (2690)

Vând casă, VLADIMIRESCU, toate utilitățile (încălzire centrală, telefon, cablu, grădină, teren extravilan, anexe gospodărești). Telefon 514955, 287623; 0722.663.275.

Vând casă mare, toate utilitățile, str. Foișor nr. 22, preț avantajos, negociabil. Telefon 259090; 0722.349.092. (3832)

Vând casă, Bujac, 3 camere, cărămidă, teren 250 mp, 20.000 Euro. Telefon 213192; 0722.257.409; 0788.253.364. (3991)

Vând, în Lipova, imobil, parter + etaj nefinisat, teren 1.920 mp, acces TIR, pretabil depozit en gros, pensiune, motel, alimentație publică, etc. Telefon 0744.813.406. (117, UTA)

Vând casă. Informații telefon 413081. (4200)

Vând casă modestă, din cărămidă, utilități, central, str. Bela Bartok nr. 2A. Telefon 0721.587.910 sau 0257-228711. (4275)

Vând casă în Felnac, grădină mare, 3.000 mp, pomi, vie, anexe. Telefon 259024. (4246)

Vând casă str. Școalei, nr. 13, 2 camere, baie, bucătărie, gaz. Telefon 270820; 289422; 0745.664.885. (4427)

Vând casă, str. Emil Gârleanu nr. 24b, intrare auto. Telefon 210275. (4304)

Vând casă 4 camere, în Ineu, încălzire centrală, teren 1.200 mp, poziție deosebită, 65.000 Eu. Telefon 0745.590.166. (4305)

Vând casă, toate utilitățile, teren 900 mp și loc de casă 1.100 mp lângă Strandul Termal Curtici, prețuri negociabile. Informații telefon 464941 seara sau 0744.336.066. (4322)

Vând casă din lemn, cu grădină 3.700 mp, cu pomi fructiferi, pe Valea Mureșului, satul Julița. Informații telefon 211087, orele 16-22. (4325)

Vând casă cu grădină localitatea Păuliș. Informații telefon 277266 după ora 17. (4392)

Vând vilă P+2 COSTINEȘTI ultracentral, teren 1000 mp. Informații telefon 0723.723.045. (4398)

Vând urgent casă 3 camere, grădină mare, în Iratoș; preț negociabil. Telefon 258267. (4407)

Vând casă Bârzava, nr. 13, 4.700 EU. Telefon 0257 - 287572. (4413)

Vând casă în Lipova. Informații telefon 563136. (61, Lipova)

VÂNZĂRI SPAȚII

Vând SPAȚIU COMERCIAL în CONSTRUCȚIE, suprafață de 420 mp, Calea Aurel Vlaicu, între blocurile Z27 și Z28. Informații telefon 0745.258.251; 0744.639.809. (4183)

Vând SPAȚIU ȘTRAND - BAR, bucătărie, 2 terase. Telefon 0745.664.464. (4268)

Vând GHERETĂ Piața Miorița, 1500 EU negociabil. Telefon 0742.389.617. (4347)

VÂNZĂRI TERENURI

Vând TEREN INTRAVILAN, 1.500 mp, în GAI, acces din șoseaua de centură. Telefon 0744.700.403.

Vând teren 0,40 ha, intravilan, utilități, posibil privatizare, localitatea Ghioroc (gară-lacuri). Telefon 461156. (p)

Vând TEREN INTRAVILAN, 1.5 hectare, în apropiere de Aeroport. Telefon 368685, 211150; 217191; 0744.280.270. (p)

Vând teren intravilan, 31.400 mp, cu proiect stație carburanți, motel, fast food, vulcanizare, parcare tiruri, pe DN7, vis-a-vis de Hanul de la Răscruce, front stradal 200 m pe drumul spre Pecica, 280 m pe drumul Turnului. Telefon 0724.373.950. (4272)

Vând în Curtici teren casă, de la 1.200 mp, până la 4.000 mp, central, utilități în fața porții. Informații telefon 0745.505.191. (4288)

Vând vie, soiul Fetească Regală și Riesling, ambele albe, 16 ari, comuna Mâsca. Telefon 286247. (4104)

Vând loc casă, 1.200 mp, în centrul comunei Sânmartin (Macea), 2.800 EU. Telefon 277788, 0722.698.868; 536772. (3773)

Vând teren intravilan 0,52 ha lângă sediul fostului CAP Bujac, prețul 5 Euro/mp. Informații telefon 244301. (Ag. UTA, 108)

Vând 2.000 mp pe colț, TURNU, 5 EU/mp. Telefon 0740.907.366. (4137)

Vând 11.000 mp cu clădire 7.000 mp construiți (14 HALE x300 mp, h - 8 m) LIPOVA, CF, post trafo, toate utilitățile. Telefon 0740.907.366. (4137)

Vând teren intravilan, Micălaca și Bujac, 10 Euro/mp. Telefon 213192; 0722.257.409; 0788.253.364. (3991)

Vând teren intravilan, Sânleani. Telefon 381614. (3831)

Vând teren betonat, intravilan, în Lipova, cu sau fără construcție, poziție ideală pentru privatizare, cu toate utilitățile (curent, apă, canalizare). Telefon 0744.796.542. (3660)

Vând platforma industrială (parcele) fosta IRTA, Lipova. Telefon 0744.796.542. (4186)

Vând livadă meri ionathan 0,25 ha, zona Căsoaia. Telefon 210994. (4353)

VÂNZĂRI AUTO

Vând ELEVATOR nou (Timișoara); piese din dezmembrări: Ford Sierra, Escort, Opel Omega 2,3D, Ascona, VW Santana. Telefon 218909, 0722.295.928. (4021)

Vând Opel Astra, alb, an 1992, 5 uși, ABS, servo, motor 1.6 benzină, casetofon. Telefon 0723.675.915.

Vând VW POLO, an 2001, argintiu, 4 uși, 1.0 MPI, climă, geamuri electrice, dublu airbag, înmatriculat recent, preț 7.600 Euro, negociabil. Telefon 0722.244.926. (4253)

Vând Ford Escort 1,8 Diesel, stare excepțională; Isuzu Midi 1,7 Diesel. Telefon 218909; 0722.295.928.(p)

Vând Dacia, numere noi, verificare tehnică, asigurare 1991, 5 viteze, 1.050 Euro. Telefon 0742.199.780. (4012)

Vând RENAULT 19, benzină, an fabricație 1990, înmatriculat, 2+1 uși, stare bună, preț 2.200 Euro. Telefon 0723.979.412. (4241)

Vând piese buldozer (utilaje). Telefon 0726.253.412. (3512)

Vând Ford Sierra, 1988, stare impecabilă, CIV, numere noi. Telefon 0742.903.147. (4450)

Vând Jeep Grand Cherokee, an 1993, full option, 6.900. Telefon 0722.343.753. (3956)

Vând Ford Courier (papuc căptușit interior cu inox) 1,8 Diesel, an 1994, preț 4.300 Eu. Telefon 0722.344.829. (3893)

Vând Renault 16, stare de funcționare, preț negociabil. Telefon 382026. (3959)

Vând Dacia camionetă, 1992, CIV, numere noi, stare bună. Telefon 0742.903.147. (4450)

Vând Dacia 1310, metalizat, 1997, trapă, bare sus, fără rugină, numere roșii, 1.850 Eu, negociabil. Telefon 0257-277321. (4056)

Vând AUDI A4 TDI, tiptronic, an de fabricație 2001, culoare alb, combi. Informații telefon 0744.621.968. (3989)

Vând tractor U651, stare de funcționare, preț 140.000.000 negociabil. Informații telefon 0740.204.123. (4014)

Vând Dacia Solenza, în garanție, cu toate îmbunătățirile, preț 6.200 Euro. Telefon 0740.310.391. (4134)

Vând bus Volkswagen T4, Diesel, 2.400 cmc, 8+1 locuri, an 1994, preț 6.800 Euro, negociabil. Telefon 0745.895.483. (UTA, 131)

Vând VW Passat TDi Variant, 2001, 13.800 Euro, înmatriculat firmă. Telefon 0723.646.942. (4169)

Vând Toyota Camry Break, injecție, pilot automat. Telefon 0745.343.099. (4001)

Vând Mercedes 814, 5 tone, autoutilitară (dubă), stare foarte bună. Telefon 514251, Vladimirescu. (4103)

Vând buldozer S 1500 și autoturism Subaru. Telefon 0745.438.133. (4097)

Vând VW Golf III, an 1994, stare impecabilă, 5.500 Euro, negociabil. Telefon 0723:326.334. (4204)

Vând Opel Vectra 1,8 benzină, injecție, 1992, PF, stare impecabilă. Telefon 0722.870.752; 456456. (4214)

Vând combină C14, stare de funcționare. Telefon 0740.217.876. (4254)

Vând Papuc 1304, suprastructură fibră, stare bună, preț 2.850 Euro, negociabil. Telefon 282793; 0744.623.459. (4273)

Vând ambreaj complet pentru Renault 12 și Citroen - Peugeot și planetară Peugeot, toate sunt piese noi. Telefon 0724.373.950. (4272)

Vând Espero Daewoo, an 1995, full electric, casetofon, preț 3.800 Euro. Telefon 0745.560.499; 457248. (4295)

Vând combină C2M, 1996 + rift floarea soarelui, negociabil. Telefon 327226, localitatea Apateu nr. 258. (Criș, 94)

Vând Dacia 1310, fabricație 1990. Telefon 273350. (4165)

Vând tractor rusesc de 27 CP și alte utilaje agricole. Telefon 462241. (4187)

Ocazie! Vând remorcă 5 to auto, CIV, stare bună, doar 1.500 Eu. Telefon 279684, 0723.918.891. (4041)

Ocazie! Vând Dacia Break, stare bună, preț bun. Telefon 279684, 0723.918.891. (4041)

Vând semănătoare porumb pe patru rânduri cu fertilizator, aproape nouă și lift pentru construcții. Telefon 474491. (3754)

Vând semănătoare porumb 6 rânduri, cu fertilizator, stare nouă. Telefon 0257 - 473336 sau 0722.934.195. (3753)

Vând Opel Vectra din 1993, stare bună. Telefon 279044 sau 0740.292.819. (4190)

Vând Renault 25 Turbo Diesel. Telefon 273350. (4016)

Vând camion VW MAN 8150, 7.49 tone, 30 mc, sarcină utilă 3.360 kg, 150 CP, 6.871 cmc, 6 cilindri, agreere TIR, verificare tehnică, tahometru 2 persoane, pat, 12.500 Euro, negociabil. Telefon 0744.796.542. (3660)

Vând autoturism Wartburg 353, în stare bună. Telefon 280990. (4231)

Vând Seat Toledo avariat, Renault 4, nr. noi + piese schimb. Telefon 0742.838.267. (4306)

Vând Dacia 1310, din 2001, culoare deosebită, bleu francez, injecție + instalație de gaz nouă, în garanție + cass deosebit + boxe, preț 125.000.000 lei, negociabil. Telefon 0745.489.918 sau 214355 după ora 18. (4311)

Vând Mercedes 190D, model 1990, impecabil, 6.990 Eu. Telefon 0744.813.406. (UTA, 140)

Vând tractor U650, după RK. Telefon 413004 sau 0745.307.645. (4326)

Vând Lancia Delta TDI 1989, înmatriculată, impecabilă, 2.200 EU. Telefon 0723.865.816. (4349)

Vând urgent autoturisme marca BMW 318, an fabricație 1989; Ford Fiesta an fabricație 1977; Mercedes 190 E, an fabricație 1983. Telefon 258870, mobil 0740.535.867. (4332)

Vând Opel Corsa 1,5 TD neânmatriculat, 800 EU. Telefon 0723.962.070. (4352)

SC vinde AUTOCAMION RABA înmatriculat, stare foarte bună. Teleofn 276808; 211812; 276975. (4382)

Vând Opel Corsa an '98, vama plătită, cu posibilitate de înmatriculare, preț 3.500 EU. Telefon 0723.695.193. (4405)

Vând talon Lada 1200 combi (eventual piese de schimb) cu verificare tehnică până în iulie 2004, preț negociabil. Telefon 287060; 0740.616.336. (4439)

Vând autoutilitară Iveco Daily 50C11V, an 2000, masa proprie-2.600 kg și totală 5.200 kg, la 176.000 km, stare foarte bună. Telefon 0744.616.336. (4439)

Vând Ford Escort 1,6 CLX, an 1998, aer condiționat, alarmă, full electric, motor 16 V zetec. Telefon 0722.451.169. (4446)

Vând Cielo Hatchback, an 1995, aer condiționat, vișiniu metalizat. Telefon 0722.451.169. (4446)

Vând Mercedes 190D, vama plătită, sau cumpăr talon și carte identitate. Telefon 0744.789.858. (4448)

Vând Ford Mondeo Combi TDi 1800 cmc, an 1995, climă, 2 airbag, cârlig, jenți aluminiu 15, ABS, central, recent adus, numere valabile 2005, preț 2450 negociabil. Telefon 0744.959.124. (3788)

Vând sau schimb cu Dacia plus diferență, Mercedes 200 D Cobra, stare bună. Telefon 0257-229477. (144, UTA)

Vând Dacia 1310, 1984, 700 Euro. Telefon 253935. (4452)

VÂNZĂRI ELECTRO

Vând mașină de spălat automată Privileg, preț 3.000.000 lei. Informații telefon 277113, seara.

Vând telefon celular Siemens (nou) M 55 cu cameră foto. Informații telefon 281848; 0723.799.201.

Vindem CASE MARCAT FISCALE, CONSUMABILE, CÂNTARE ELECTRONICE, str. Vicențiu Babeș, nr. 22 A. Telefon 211211, 281188. (2044)

Vindem CASE de MARCAT, CÂNTARE ELECTRONICE, CONSUMABILE, pe strada I. L. CARAGIALE nr. 22. Telefon 272727; 282829. (1597)

Vând TV COLOR, MAȘINĂ AUTOMATĂ DE SPĂLAT, foarte ieftin și garanție. Telefon 275277. (3604)

Vând CONGELATOR, COMBINĂ FRIGORIFICĂ și FRIGIDER, foarte ieftin și garanție. Telefon 275277. (3604)

Vând la prețuri bune TELEVIZOARE COLOR, MAȘINI SPĂLAT AUTOMATE, CONGELATOARE, LĂZI și COMBINE frigorifice. Ofer garanție. Calea Radnei 153. Telefon 274600. (3428)

FĂRĂ avans, fără giranți, în rate ELECTROCASNICE SECOND HAND: TELEVIZOARE COLOR, MAȘINI de SPĂLAT, FRIGIDERE, LĂZI, COMBINE FRIGORIFICE, VITRINE, ANVELOPE, garanție. Arad, Calea Radnei nr. 225, telefon 259339; Lipova - 563027; 0744.706.321. (3659)

Vând urgent laptop, stare perfectă de funcționare, 400 Eu, Curtici, str. G. Coșbuc nr. 1. Telefon 0766.783.408. (4029)

Vând în 2 rate TELEVIZOARE COLOR, MAȘINI de SPĂLAT AUTOMATE. Telefon 251392. (4171)

Vând TELEVIZOARE COLOR, diagonale 51-70 cm, telecomandă, garanție. Telefon 338090. (4290)

Vând cameră foto digitală, model 2004, zoom, memory card, cutie + garanție, disc instalare + cabluri, 160 Euro. Telefon 277788; 0722.698.868. (4298)

Vând DVD „Amstrad", model 2004, sigilat, cutie + garanție, 100 Euro. Telefon 277788; 0722.698.868. (4298)

Vând diverse tipuri de TELEVIZOARE COLOR, preț 2.400.000. Telefon 349908. (2829)

Vând aparat de înghețată, stradal. Telefon 279044 sau 0740.292.819. (4190)

Vând combină muzicală Technics cu 5 CD, deck dublu, tuner, egalizator, 5 boxe, telecomandă, preț 400 Eu. Telefon 0724.170.351, 277473. (4261)

Vând cameră video Sony Hi8 nouă, cu ecran lateral și toate accesoriile. Preț acceptabil. Telefon 267224; 0721.304.635. (4351)

Vând XP1700 + CD Rw, CD Rom, geforce 4 MMx + TV out monitor 17', 400 EU. Telefon 0742.101.092; 0722.488.834. (4411)

Vând TELEVIZOARE COLOR, MAȘINI SPĂLAT AUTOMATE, FRIGORIFICE, garanție. Telefon 233511. (4450)

VÂNZĂRI DIVERSE

Vând familie struți, ouătoare. Telefon 380071; 0722.417.397. (4001)

Vând PLASĂ GARD ZINCATĂ, 26.750 lei/kg; PLASĂ SUDATĂ; CUIE; RABITZ; toată gama de SÂRME, COTURI și BURLANE FUM; ELECTROZI; CAIELE; SCOABE; TABLĂ, etc. Str. Vrabiei, nr. 4. Telefon 289997, 0744.289.997. (3002)

Vând MOBILĂ BUCĂTĂRIE folosită, 4 corpuri - 2.500.000 lei și una nouă cu 4 corpuri - 3.000.000 lei. Informații telefon 271142.

Vând POMI FRUCTIFERI, TRANDAFIRI, TUIA, ARBORI ORNAMENTALI. Localitatea Dorobanți, SARUSI IOSIF, telefon 0744.301.119; 535058 - seara. (4388)

Vând teracotă, stare perfectă, preț 3.200.000 lei. Telefon 235336; 0744.958.818. (4175)

Vând POMI ALTOIȚI și TRANDAFIRI. Familia OLOIERU, sat CUVIN, nr. 210. Telefon 461064; 0744.174.785. (3470)

Vând congelator 5 sertare; frigider Arctic și autoturism Dacia Nova 1997, stare foarte bună. Telefon 0722.327.269 sau 0257 - 257696.

Vând LEMNE FOC, NISIP-BALAST, la domiciliu. Telefon 214415. (3596)

Vând en-gros CARTOFI CONSUM. Telefon 214415. (3596)

(Continuare în pagina 14)

(Urmare din pagina 13)

Vând semănătoare porumb pe 6 rânduri. Informații Chereluș nr. 416. Telefon 0742.769.361. (3647)

Vând POMI FRUCTIFERI și ORNAMENTALI, trandafiri, sămânță lucernă, din PEPINIERA POMICOLĂ DOROBANȚI. Informații: ing. GLIGOR CAZAN, telefon 535001 sau 0744.519.481. (2545)

Vând HUILĂ, CĂRBUNE FORJĂ, LEMNE FOC. Telefon 0724.502.693; 288924. (3995)

Vând PLAPUME, import Germania, calitate deosebită, 200.000 lei/ bucata. Telefon 0745.802.348. (4085, 86)

Vând SPAȚIU, 100 mp, (închiriez - 5 Euro/mp), Șaguna 97 și PRESĂ HIDRAULICĂ, producție ZAHĂR CUBIC. Telefon 218763; 0741.015.972. (3679)

Vând pentru bebe: cărucior gemeni și simplu, rotobil, măsuță, orgă, biciclete, triciclete, țarc și pătuț. Telefon 0745.645.563; 0744.494.417. (4119)

Vând LEMNE FOC TĂIATE, cu Dacia Papuc, 1.000.000 lei. Telefon 0742.407.739. (4450)

Vând carabină IJ cu lunetă, calibrul 30-06. Telefon 329168 sau 0745.004.836. (3932)

Vând TRACTOARE INTERNAȚIONAL, COMBINE CLAAS, Internațional axial, cositori, prese balotat, aparate erbicidat, tocători, freze, combinatoare, pluguri. Telefon 0744.505.494. (4210)

Vând strung SNA 560 X2000, două bazine din metal, 5.600 litri/bucata. Telefon 415108; 0744.555.327. (Ag. UTA, 137)

Vând aproximativ 20 tone FÂN de calitate foarte bună, în localitatea BOROD, județul BIHOR, preț negociabil. Relații la telefon 0788.493.446 sau 0788.492.631. (f. 3928616)

Vând LEMNE USCATE, 600.000 lei/mc. Telefon 0742.418.799; 278375. (4238)

Vând fân de lucernă. Telefon 0740.331.740. (4241)

Vând COLȚARE, CANAPELE, FOTOLII. Telefon 286069. (4257)

Vând baloți lucernă, calitatea I, 9.000 lei/ kg. Telefon 416240. (4167)

Vând STRUȚI, toate vârstele, preț de la 60 Eu. Telefon 0036204158890, GYULA-UNGARIA. (2410)

Vând PLASĂ GARD ZINCATĂ (orice dimensiune), plasă sudată, panouri bordurate pentru împrejmuiri și alte materiale de construcții, str. V. Conta 1. Telefon 273862. (2981)

Vând cultivator cu 7 secții, preț 700 Eu și cu 5 secții 500 Eu, negociabil și 2 secții de semănătoare. Telefon 561531, seara. (57, Lipova)

Vând 2.500 kg fân, preț 8.000 lei/kg sau la înțelegere. Telefon 0257-317589. (4143)

Vând BOLȚARI VIBROPRESAȚI, TERMOIZOLANȚI 300x250x200-11.500 lei/buc; mc-770.000 lei. Telefon 281491; 0722.381.750. (4012)

Vând forjă cu dispozitive de sprinjuit arcuri, 4 cazane mari de centrală termică pe lemn sau petrol, mașină de boltari. Telefon 0744.796.542. (3660)

Vând FURAJE GRANULATE, import UNGARIA, la prețuri fără concurență. Telefon 253589. (c. 544)

Vând dormitor german, negru, 400 Eu, șifonier uși glisante. Telefon 281195. (4243)

Vând 1 (un) loc de veci, acoperit, Cimitirul Eternitatea. Telefon 235454. (4269)

Vând moară măcinat porumb, boia și un bazin de apă de 5.000 lt. Telefon 323019. (4224)

Vând 3 tăurași. Informații telefon 329033 seara. (4302)

Vând în comuna Vladimirescu casă; 2.5 ha arabil; talon ARO 320; închiriez grădină. Telefon 514560; 0744.834.138. (4237)

Vând 180 mp GRESIE ITALIANĂ 0,33 x 0,33, 185.000 lei/ mp. Telefon 275793, 0723.664.140. (4331)

Vând 7 mc lemne foc; aparta sudură; combină muzicală Panasonic. Telefon 0723.165.374; 256396. (4341)

Vând mobilă tineret, garnitură hol completă, bibliotecă 623 tineret, Gronitz, mobilă bucătărie suspendată, dormitor Octav, mască chiuvetă, oglinzi semicristal, ramă antică tablou, masă bucătărie, aragaz, candelabru, scutece Pampers adulți. Telefon 229020. (4319)

Vând hol (3-2-1) extensibil din piele model deosebit. Telefon 210738. (4348)

Vând urgent țeavă diametrul 110 din demolări; combină Claas 2 m; tocătoare țulei Azoma, prășitoare Piatra - Neamț. Telefon 0745.648.821. (Ag. Ineu, 84)

Vând module (cuști) pentru găini ouătoare. Telefon 0744.708.376. (Ag. Ineu, 85)

Vând aragaz Bosch 60x60 cm, absolut nou, garanție, toate dotările. Telefon 261010. (4366)

Vând sufragerie antică, curbată, covor persan țesut lână 3/4. Telefon 282253. (4375)

Vând bufet bucătărie, canapea extensibilă, 2 paturi somiere cu arcuri, presă zdrobitor butoaie, căzi 3000 litri. Telefon 287523. (4374)

Vând lucernă balotată de calitate. Telefon 262317; 0744.933.814. (4373)

Vând garaj autorizat str. Școalei, 1700 EU negociabil. Telefon 349091; 0744.797.273. (4372)

Vând lucernă de calitate, localitatea Căpruța. Telefon 565269. (4378)

Vând fân preț negociabil. Telefon 0257 - 212014; 0744.332.975. (4386)

Vând semănătoare porumb 6 rânduri (cu azot) stare perfectă, 65 milioane negociabil. Telefon 0745.288.112; 0724.159.999. (4422)

Vând lucernă calitatea I, în localitatea Conop. Informații telefon 0745.524.128. (4435)

Vând 2 + 1 LOCURI de VECI în Cimitirul Eternitatea. Telefon 0744.620.802.

CUMPĂRĂRI TERENURI, IMOBILIARE

Cumpăr apartament 1, 2, 3 camere. Telefon 0257/255522; 0744.687.177. (4271)

Cumpăr apartament 3-5 camere. Telefon 0257/255522; 0744.687.177. (4271)

Cumpăr teren. Telefon 0257/255522; 0744.687.177. (4271)

Cumpăr terenuri extravilane în Arad și țară. Telefon 0723.252.374; 0257/230869. (3685)

Cumpăr teren agricol, suprafețe mari. Telefon 0740.010.311. (2874)

Cumpăr garsonieră, confort I, fără intermediari, exclus etaj 4. Telefon 0722.451.169. (4446)

Cumpăr apartament cu două camere, confort I, neîmbunătățit, Vlaicu, UTA, Micălaca, plata pe loc, exclus intermediari. Informații telefon 0745.619.470. (4451)

CUMPĂRĂRI AUTO

Cumpăr Dacia 1310, an 1988-1995, vopsea originală, numere noi, ofer 500-600 Euro. Telefon 0723.045.296. (4012)

Cumpăr Dacia cu numere noi, chiar cu probleme caroserie, ofer 6-20 milioane lei. Telefon 0742.199.780. (4174)

Cumpăr motor Diesel, 10 CP, răcire cu aer. Telefon 0744.471.935. (4262)

Cumpăr Trabant Combi. Telefon 562035, seara. (3949)

Cumpăr punte față și cabină U445. Telefon 413004, seara, după ora 20. (4326)

CUMPĂRĂRI DIVERSE

Cumpăr calorifere fontă, 15.000-20.000 lei/element. Telefon 0744.248.269. (3641)

Cumpăr tulpină nuc, ofer 3.500.000-4.000.000 lei/mc. Telefon 0724.673.071. (4182)

Cumpăr mobilă din lemn curbat, veche, ceasuri perete și de mână, porțelanuri vechi și obiecte vechi. Telefon 0744.203.945. (3424)

Cumpăr calorifere, ofer 15.000-20.000 element și defecte. Telefon 0745.383.716; 381094. (4255)

Cumpăr teracotă folosită, prefer demontată. Telefon 289745, după ora 17. (4267)

Cumpăr țiglă Leu, ofer 5.000 lei/ buc. Telefon 416256, după ora 17. (4167)

Cumpăr cărți și manuscrise vechi. Telefon 338427. (8656)

Cumpăr parchet din demolări. Telefon 0722.897.721. (4423)

Cumpăr colecții de bancnote și monezi. Telefon 0721.845.547. (4442)

LOCURI DE MUNCĂ

RESTAURANT angajează BUCĂTĂREASĂ, indiferent de vârstă. Informații telefon 0722.639.554.

PROFIL SISTEM SRL angajează ZIDAR - ȘEF DE ECHIPĂ, salarizare atractivă, în funcție de realizări. Telefon 0744.231.285. (4260)

Pentru un proiect în GERMANIA, căutăm PROGRAMATOR PHP/MySQL/CGI. Informații: info@valentic.net (3815)

Angajez VÂNZĂTOARE și GESTIONARĂ experiență domeniul confecțiilor, Magazin Comercial ZIRIDAVA. CV fax 0269/212125. Informații 0723.636.432. (4076)

SC KIRI FAIR PLAY EXIM SRL angajează CASIERI (fete) pentru CASINO. Telefon 0721.839.021. (4084)

FABRICĂ ÎNCĂLȚĂMINTE angajează CUSĂTOARE și MAISTRU linie cusut fețe încălțăminte. Salarizare bună + bonuri de masă. Telefon 278754 sau 278313. (4034)

AUTOTECHNIC, DEALER FORD, angajează CONSULTANT VÂNZĂRI. CV la sediul firmei, Calea Aurel Vlaicu nr. 121-125. Telefon 348894. (f.3928607)

SOCIETATE COMERCIALĂ angajează GESTIONAR VÂNZĂTOR. Informații telefon 0744.766.904. (4139)

DEPOZIT MATERIALE CONSTRUCȚII angajează LUCRĂTORI COMERCIALI - FETE. Telefon 270079. (3606)

Caut doamnă maxim 45 ani care să ÎNGRIJEASCĂ BOLNAVĂ LOCOMOTORIE. Ofer cazare, masă, salariu 5.500.000 lei. Telefon 214517. (4179)

C.P.I. SECURITY angajează AGENȚI PAZĂ (bărbați, femei), pentru obiective din Arad. Telefon 0256 - 487605; 0721.677.081. (4202)

Angajăm MECANIC motoare Diesel. Salariu atractiv. Telefon 0744.505.494. (4210)

SOCIETATE COMERCIALĂ angajează AGENȚI VÂNZĂRI, posesori permis B, C, salariu - procent din vânzări. Telefon 0744.394.978. (Ag. UTA, 134)

SOCIETATE COMERCIA-LĂ angajează SUDORI-TĂIETORI. Telefon 0722.274.863. (4239)

Angajăm PATISER(Ă) și COFETAR, cu experiență pentru unitatea din Micălaca. Telefon 279622, orele 9-16. (4280)

FIRMĂ DISTRIBUȚIE ALIMENTE angajează AGENȚI VÂNZĂRI, cu experiență, în vederea extinderii. CV la fax 287482. (4282)

SC ROSSETTI EAST SRL ARAD, cu sediul în ARAD, str. Pădurii nr. 8, lângă Piața OBOR, angajează MUNCITORI calificați în meseria de ȘLEFUITOR METALE. Relații la sediul societății sau la telefon 214466, 283399. (4287)

GALABET - PARIURI SPORTIVE, str. Meținu nr. 11-13, Arad, angajează: OPERATOARE CALCULATOR, OSPĂTARE, ADMINISTRATOR REȚEA CALCULATOARE. CV-ul str. Meținu nr. 11-13, „LAZIO CLUB", telefon 280607. (4010)

Angajez 2 MUNCITORI pentru tras fețe încălțăminte, tălpuit, totul mecanizat. Telefon 0745.803.050, 278063. (4154)

FIRMĂ de ÎNCĂLȚĂMINTE cu punct lucru în CURTICI, angajează CROITOR manual și mașină, MUNCITOR pentru mașina de cambrat, cu experiență. Oferim salar atractiv, bonuri de masă și decontăm transport. Informații la telefon 206164. (3721)

Angajăm BUCĂTAR, cu experiență KEBAB, salar 6.000.000 lei. Telefon 0721.759.771. (3960)

Angajăm CONFECȚIONERE TEXTILE, bonuri masă, abonamente. Informații firmă, str. Mucius Scaevola S1. Telefon 214363. (3987)

SC „ RAȚIO WEST" angajează personal calificat: GRATARAGIU, BUCĂTAR, BARMAN, OSPĂTAR. Informații la firma din incinta Străndului „NEPTUN". (3040)

Căutăm ȘOFER PROFESIONIST, cu experiență internațional. Telefon 0742.076.780. (4249)

FABRICĂ DE ÎNCĂLȚĂMINTE angajează 4 MAȘINISTE cu experiență în cusut piele. Telefon 272972. (UTA, 139)

Angajez TÂNĂR SERIOS pentru lucrări în CONSTRUCȚII. Telefon 0740.099.592. (4308)

SC „CLUB MILAN" ARAD angajează BARMANĂ. Telefon 257002. (4330)

Angajăm VÂNZĂTOARE și GRAFICIENI. Informații telefon 252776. (4313)

Firmă cu capital german VINGA, angajează FREZORI, STRUNGARI cu experiență. Telefon 206197; 0742.208.038. (4343)

CABINET MEDICAL - MEDICINĂ DE FAMILIE, dr. ILLE VIOLETA, Sâmbăteni, 96, angajez ASISTENT MEDICAL, cu abilități operare calculator. Telefon 216460, 216147, 0745.523.247. (4362)

Angajez FRIZER, COAFEZĂ, MANICURIST, PEDICHIURIST. Închiriez spațiu solar. Telefon 254544; 0740.141.046; 0723.350.337. (4367)

Angajez FEMEIE pentru ÎNGRIJIT vaci cu lapte. Telefon 279756; 0740.095.203. (4385)

Angajăm SECRETARĂ și ELECTROMECANIC pentru reparații, cu experiență. CV la fax 211318. (4389)

SC BY LETRA - SET angajează SUDORI (minim 5 ani experiență). Telefon 255523. (4401)

Angajez COAFEZE. Telefon 0744.215.616. (4409)

Angajăm ABSOLVENTĂ liceu pentru evidență primară FOX PRO. Telefon 285685. (4414)

Agenție de MODELING angajează cu carte de muncă, HOSTESSE și REPREZENTANȚI. Salarizare atractivă. Telefon 0723.131.092. (4421)

LEODOR angajează VULCANIZATORI cu experiență, 5.000.000 lei/lună, str. Calea Radnei, nr. 209. Telefon 0722.344.810; 279552. (4428)

Firmă distribuție angajăm ȘOFER - DISTRIBUITOR pentru MATERIALE CONSTRUCȚII, maxim 30 ani, stagiu militar satisfăcut. Telefon 0257 - 279677. (4430)

Angajăm MUNCITORI calificați industrie alimentară, pentru producție. Telefon 250702.

SC LEONARD CONST SRL angajează ZIDARI meseriași. Informații telefon 0744.611.048. (4437)

SC angajăm TINERE BARMAN-OSPĂTAR, pentru deservire bufet. Telefon 0722.199.151. (4450)

SOCIETATE COMERCIALĂ angajează SPĂLĂTORI AUTO. Telefon 0257/272818. (UTA, 142)

Restaurantul OLYMPIA din NĂDAB angajează OSPĂTAR. Telefon 0744.814.000. (UTA, 143)

PRESTĂRI SERVICII

REPARAȚII FRIGIDERE, CONGELATOARE, la domiciliu și în județ. Telefon 258986, 0740.081.123. (2733)

Renovăm apartamente: ZUGRĂVELI, GLETUIELI, TENCUIELI, FAIANȚĂRI, amenajări interioare, INSTALAȚII sanitare, PARCHET laminat. Telefon 240494; 0723.061.715.

SILDOR PROD vânzări, montaj, reparații: VITRINE, CAMERE FRIGORIFICE și AER CONDIȚIONAT. Telefon service: 0257-349121; sediu: 0257-270622. (c)

Repar MAȘINI DE SPĂLAT AUTOMATE, FRIGIDERE, la domiciliul clientului. Telefon 216517. (p)

Executăm CONFECȚII METALICE hale, șoproane, porți garaj. Telefon 0257 - 253036; 0722.275.563. (2668)

Școala șoferi col. RUSU asigură 30 ORE CONDUCERE. Telefon 283696. (3966)

CONSTRUCȚII CASE, HALE, amenajări, mansarde, PROIECTARE, AUTORIZARE. Telefon 0742.213.239; 0744.438.873. (4145)

ȘCOALA ȘOFERI ONCIU, toate categoriile. Prețuri foarte mici. Garantăm reușita. Telefon 282440; 0722.566.405. (2782)

Execut: FORAJE FÂNTÂNI, întreținere, reparații, echipare cu pompe. Telefon 271871; 0722.417.438. (3837)

SOCIETATE COMERCIALĂ execută LUCRĂRI ZUGRĂVIT, GLETUIT, VOPSIT. Informații telefon 289342. (3969)

SC execut CASE, ACOPERIȘURI, preț și calitate deosebite. Telefon 0740.398.362. (2689)

„MADONA" SRL repară MAȘINI de SPĂLAT AUTOMATE. Vinde mașini la schimb + diferență bani. Telefon 259339; 563145. (4186)

Executăm RENOVĂRI: apartamente, spații comerciale, HIDROIZOLAȚII, ACOPERIȘURI. Telefon 256119; 0723.273.746. (4207)

ZUGRĂVELI, VOPSITORII, PLACĂRI faianță, gresie, rigips. Telefon 289674, 0740.751.844. (UTA, 141)

(Continuare în pagina 15)

(Urmare din pagina 14)

Execut LUCRĂRI de: zidărie, tencuieli, gresieri, faianțări, finisaje, calitate și preț deosebit. Telefon 0740.099.592. (4308)

PF execută lucrări FORAJ FÂNTÂNI, la preț avantajos. Telefon 0745.383.703. (4350)

Execut ZIDĂRII, TENCUIELI, PARDOSELI, gletuiri, zugrăveli, renovări. Telefon 287490; 0744.618.098. (4354)

SC GIMI METAL SRL SÂNPAUL execută lucrări de INSTALAȚIE, VENTILAȚIE, exhaustare + confecții metalice. Angajează LĂCĂTUȘ confecții metalice. Telefon 0745.877.214. (4384)

Firmă autorizată MONTEAZĂ, CALIBREAZĂ și COMERCIALIZEAZĂ TAHOGRAFE și limitatoare de viteză. Telefon 216950; 0744.668.335. (4390)

DIVERSE

Promoția 1973/1974, a LICEULUI ELENA GHIBA BIRTA, aniversează *30 de ani de la absolvire*, vineri, 21 mai a.c. Relații suplimentare la telefon 0744.566.838 Țîșcă, 0744.797.853 Chișbora.

SC caută PARTENERI pentru DESFACERE MOBILIER, cu SPAȚIU proprietate sau închiriat, minim 300 mp. Telefon 0744.622.430; 0230/533001. (f. 3928523)

Miercuri, 3 martie, a dispărut CIOBANU COSTICĂ, din comuna BIVOLARI, județul IAȘI, cu căruță și un cal sur de pe raza comunei TURNU. Pentru relații OFER RECOMPENSE. Telefon 0257/533133. (4445)

COLECTIVUL ȘCOLII GENERALE NR. 6 ARAD organizează ANIVERSAREA A 30 DE ANI de la ÎNFIINȚAREA ȘCOLII. Rugăm foștii absolvenți, promoții anterioare anului 2000, să ia legătura cu conducerea școlii (director Maria Cucimaș), la telefon 243066. (4329)

SC ORTOFORUM SRL cu sediul în Arad, str. Andrei Șaguna, nr. 224, dorește autorizație de mediu pentru extindere construcție hală microproducție, aceeași adresă. Eventualele contestații se deoun la Agenția de Protecția Mediului Arad, Bd. Dragalina, nr. 16. (4383)

Promoția 1979 a Liceului IOAN SLAVICI anunță ÎNTÂLNIREA, în 27.05.2004. Telefon 232559, 0726.343.055; 282698, 251029. (4416)

PREZICĂTOARE

Anonim, sănătate VALERIEI ZENA, mi-a adus persoana iubită. Sunați 0257-262935, 0744.288.220. (4008)

Mă numesc Ana Maria sunt din Timișoara, mii de mulțumiri din partea mea și a întregii familii AURELIEI ARDELEANCA. Mi-a dezlegat cununiile legate. Cei cu probleme sunați telefon 0257-255414, 0723.924.535. (4102)

Anunț important. Celebra și binecunoscuta tămăduitoare a harului sfânt VALENTINA, se află în Arad, la cererea oamenilor nevoiași, dragi cititori ținem să vă reamintim că ne aflăm în perioada Postului Paștelui, perioadă în care natura și farmecele de tot felul se renasc, totodată este și cel mai bun moment pentru dezlegări de farmece, blesteme, vicii. Anotimpul acesta, luna martie, se fac lucrări pentru spor, belșug, pentru tot anul. Deci grăbiți-vă și nu ezitați să o contactați la telefon 0721.564.457, 0742.670.581; 0257/231258; e-mail: valentina28ro@yahoo.com (4357)

În atenția tuturor cititorilor, în postul Paștelor sunt cele mai benefice descântece, cele mai bune rezultate. Tămăduitoarea TAMARA dezleagă farmece, cununii, blesteme, lecuiește beția, impotența, gelozia, aduce spor în afaceri, împacă soț, soție, multe altele. Telefon 368624; 0723.421.156. (4453)

TURISM

TRANSPORT SĂPTĂMÂNAL 2 persoane în ITALIA (confort). Telefon 277788; 0722.698.868. (4298)

„DOUBLE T" transport internațional persoane, prețuri de la 49 Euro - GERMANIA; 90 Euro - SPANIA; 40 Euro - AUSTRIA; 120 Euro - ITALIA; 150 CHF - ELVEȚIA. Telefon 0257 - 250230; 0788.359.489, lângă BISERICA ROȘIE. (2517)

Transporturi persoane ITALIA la destinație, plecare din SATU-MARE. Telefon 0741.985.263; 0741.981.828. (4404)

SCHIMBURI

Schimb 2 camere parter, îmbunătățit, cu 3 camere etaj 1-3, zona 300, ofer diferență. Telefon 233780. (4361)

ÎNCHIRIERI

Ofer închiriere apartament 2 camere termen lung, Vlaicu, mobilat, gaz, contorizat. Telefon serviciu 280944 orele 9-15; 15-21 - IULIANA.

Închiriez CASĂ MARE, pentru birouri, cabinete; SPAȚIU COMERCIAL, cu toate utilitățile, zona Gării. Telefon 0745.796.832. (3905)

Închiriez (ofer) apartament ultracentral, 208 mp, Dragalina nr. 2, ideal sediu firmă, birou avocați, birou notarial, farmacie. Telefon 0744.639.809. (3378)

Închiriem SPAȚII COMERCIALE, zona Micălaca. Informații telefon 0744 766.904. (4139)

Ofer spre închiriere apartament 2 camere, central, pentru firme, 220 Euro. Telefon 0726.024.044. (4157)

Caut să închiriez apartament 2 camere, mobilat, zona Boul Roșu, Romanilor. Telefon 0742.276.315, după ora 18. (4065)

Ofer spre închiriere apartament 1 cameră, central, mobilat. Telefon 232555, 0724.783.080. (4020)

Caut (închiriez) apartament 1-3 camere pentru birou cu publicul. Telefon 0724.442.686; 252860. (4094)

Închiriez apartament sau garsonieră. Telefon 0257/255522; 0744.687.177. (4271)

Caut să închiriez apartament. Telefon 255522; 0744.687.177. (4271)

Ofer apartament pentru închiriat, 2 camere, contorizat, Calea Romanilor, termen lung. Telefon 210729. (4141)

Ofer spre închiriere apartament 3 camere, mobilat (TV + frigider, aragaz), etaj II, Piața Soarelui, contorizat + interfon și în localitatea Tudor Vladimirescu, apartament 3 camere, etaj I, toate condițiile. Relații telefon 219381; 0742.819.206. (3725)

Caut de închiriat SPAȚIU pentru DESFACERE, minim 300 mp, în oraș, la stradă, cu loc de parcare. Telefon 0744.622.430. (f. 3928523)

Oferim închiriere, în zonă ultracentrală, SPAȚIU pentru BIROURI. Telefon 208810. (4133)

SC COMAT ARAD SA oferă spre închiriere SPAȚII pentru activități de birou, depozitări sau alte activități. Informații suplimentare se pot obține la telefon 0257-270166. (4247)

Ofer spre închiriere, apartament una cameră, mobilat, central. Telefon 211879. (4229)

Primesc o fată în gazdă. Telefon 235347. (4265)

Închiriez apartament 4 camere, în zona 300, panoramă superbă, contorizat, zugrăvit, mobilat parțial, plata anticipat + garanții. Telefon 0740.622.709 (4292)

Închiriez cameră, gaz metan, telefon, bucătărie comună, Grădiște, pe termen lung. Telefon 243436 seara. (4301)

Închiriez (ofer) apartament la casă, central, 2 camere, complet utilat, 200 EU/lună. Telefon 264995. (4344)

Caut să închiriez SPAȚIU COMERCIAL zona UTA (10-15 mp). Telefon 0722.592.534. (4363)

Doresc să închiriez apartament 2 camere central, complet utilat, 250 EU/lună. Telefon 0723.308.286; 0744.589.870. (4415)

Ofer spre închiriere SPAȚIU COMERCIAL 50 mp, ultracentral. Informații telefon 0722.344.819. (4431)

Ofer spre închiriere apartament două camere, Podgoria. Telefon 274024; 0744.546.579. (4458)

PIERDERI

SC DI-DA REISEN SRL pierdut comunicare casă de marcat eliberat de Ministerul Finanțelor. Le declar nule. (4400)

SC DI-DA REISEN SRL pierdut carte de intervenție eliberată de SC READY SRL pentru casa de marcat Datecs MP 55. O declar nulă. (4399)

Pierdut carnet șomaj pe numele Cătălina Ștefan, eliberat de AJOFM Arad. Îl declar nul. (Ag. Pâncota, 7)

† DECESE †

Soția STELA și fiul ALIN anunță cu durere în suflet încetarea din viață a celui ce a fost ONEȚ CANTEMIR (CRISTI) din MÂSCA. Înmormântarea va avea loc astăzi, 5 martie 2004, ora 14, la cimitirul din localitate.

Cu durere în suflet anunțăm încetarea din viață, după o grea suferință, la 76 de ani, a scumpei noastre ANA PANTEA. Înmormântarea va avea loc azi, 5 martie, ora 13, la Cimitirul Catolic din ZĂBRANI. Dumnezeu să o odihnească în pace! Familia îndoliată.

Cu adâncă durere anunțăm încetarea din viață a iubitei noastre mamă, soră, soacră și bunică BUDIȘ ELENA MARGARETA, în vîrstă de 66 ani. Înmormântarea va avea loc azi, 5 martie 2004, ora 14, la Cimitirul Eternitatea. Familiile îndoliate BUDIȘ, GHEORGHIU, ILISIA.

S-a stins din viață iubita noastră mamă, bunică și soacră, IUDIFTA POCAN, lăsându-ne cu sufletele cernite de durere. Înhumarea va avea loc azi, 5 martie 2004, ora 13, la BLAJ. Familia îndoliată POCAN.

Cu durere în suflet anunțăm încetarea din viață a celui care a fost SZABADOS FRANCISC. Înmormântarea va avea loc astăzi, 5 martie 2004, ora 14, în localitatea GYÖR, UNGARIA. Familia îndurerată.

Cu tristețe în suflet anunțăm încetarea din viață după o grea suferință a celei care a fost IUHASZ ECATERINA, la vârsta de 66 ani. Nepoții Iuhasz Viorica și Gabriel Chiș Flavius. Detalii despre înmormântare la telefon 283593. Dumnezeu s-o odihnească în pace!

† CONDOLEANȚE †

Mulțumim tuturor celor care au fost alături de noi la marea durere pricinuită de decesul dragei noastre mame, bunică și străbunică SCHWARTZ ESTERA. Familiile LIPTAK și GALAVAN. (4345)

Suntem alături de domnul director financiar POCAN IOAN, în momentele grele pricinuite de pierderea mamei. Sincere condoleanțe din partea colectivului BCR - Agenția AVRAM IANCU, Arad.

Suntem cu sufletul alături de familia STOICA în greaua suferință pricinuită de trecerea în neființă a celei ce a fost ANA PANTEA. Dumnezeu s-o odihnească! Familia BOTA. (4370)

Suntem alături de familia STOICA în greaua încercare pricinuită de trecerea în eternitate a celei ce a fost ANA PANTEA. Sincere condoleanțe! Familia UNC. (4371)

Aducem mulțumirile noastre tuturor celor care prin prezență, flori și condoleanțe au fost alături de noi, la trecerea în eternitate a iubitei noastre soție, mamă, soacră și bunică PĂCURARIU ANA DELIA. Dumnezeu să dea odihnă veșnică și iertare sufletului său bun și nobil. Familiile îndoliate: PĂCURARIU, OPREA și MINDA. (4381)

Suntem alături de domnul director POCAN IOAN la marea durere pricinuită de moartea fulgerătoare a mamei sale. Dumnezeu să o odihnească în pace! Colectivul Serviciului Casierie BCR Arad. (4394)

Suntem alături de domnul director financiar POCAN IOAN, în marea durere pricinuită de moartea fulgerătoare a mamei sale IUDIFTA POCAN și-i transmitem sincere condoleanțe. Colegii din Serviciul Administrare Operațiuni Cont Corporate din cadrul Sucursalei Arad a BCR. (4395)

Suntem alături de domnul director financiar POCAN IOAN în marea durere pricinuită de moartea fulgerătoare a mamei sale IUDIFTA POCAN. Transmitem sincere condoleanțe! Colegii din Serviciul Administrare Operațiuni Conturi, Carduri, Persoane Fizice (lei, valută) Incidente Plăți, din cadrul Sucursalei Județene a BCR Arad. (4396)

Suntem alături de domnul IOAN POCAN director financiar al Sucursalei Județene Arad a BCR, în greaua încercare pricinuită de dispariția fulgerătoare a mamei sale și transmitem condoleanțe familiei îndoliate. Serviciile Contabilitate - OIS, Administrativ și Informatică. (4397)

Ne exprimăm profunda compasiune și suntem alături de domnul director financiar IOAN POCAN la decesul mamei sale dragi. Conducerea și colectivul Băncii Comerciale Române - Sucursala Arad. (4417)

Suntem alături de familia IOAN POCAN la trecerea în neființă a mamei mult iubite. Familia BURLACU și familia GHEORGHIU. (4418)

Colectivul BCR Agenția CURTICI este alături de domnul director financiar IOAN POCAN în marea durere pricinuită de decesul mamei. (4419)

Colectivul BCR Agenția PÂNCOTA este alătrui de domnul director financiar IOAN POCAN în marea durere pricinuită de decesul mamei. Sincere condoleanțe! (4419)

Mulțumim tuturor celor care prin prezență, coroane și flori au fost alături de noi, la marea durere pricinuită de trecerea în eternitate a celui care a fost MUSCA GELU-IOAN, scumpul nostru soț, tată și bunic. Bunul Dumnezeu să-l ierte și să-l ocrotească. Dormi în pace, suflet bun. Țărâna să-ți fie cât mai ușoară! Familia îndoliată. (4412)

Colectivul de conducere al SC CD PÂNCOTAS SA este alături de domnul contabil șef al BCR Arad, POCAN IOAN, în greaua pierdere pricinuită de decesul mamei sale IUDIFTA POCAN și-i transmite pe această cale sincere condoleanțe. (Ag. Pâncota, 10)

Cadrele didactice de la Școala MĂDERAT sunt alături de colega prof. STELUȚA ONEȚ în momentele grele pricinuite de trecerea la cele veșnice a soțului. Sincere condoleanțe și Dumnezeu să-l odihnească în pace! (Ag. Pâncota, 9)

Colectivul de cadre didactice de la GRUPUL ȘCOLAR „ION CREANGĂ" CURTICI este alături de colega lor URS ALINA în durerea pricinuită de moartea bunicii și îi transmite sincere condoleanțe. (4441)

(Continuare în pagina 16)

(Urmare din pagina 15)

† COMEMORĂRI †

Se împlinesc 10 ani de când a plecat dintre noi, cel care a fost

HOLBAN CRĂCIUN.

Comemorarea va avea loc la cimitirul din Grădiște, duminică, ora 13. Familia.

Comemorăm împlinirea a 6 săptămâni de la decesul celui care a fost iubit fiu, soț, tată, frate, cumnat

BARBU MIRCEA.

Parastasul de pomenire se va oficia sâmbătă, 6 martie 2004, ora 12, la Biserica din Micălaca Veche, str. Renașterii. Familia aduce sincere mulțumiri tuturor celor care i-au fost alături când l-au condus pe ultimul drum. Odihnească-se în pace!

S-a scurs un an de lacrimi și dor de la dureroasa despărțire de cea care a fost iubită soție, mamă, bunică și străbunică

IOANA CERVENCOVICI.

Parastasul va avea loc duminică 7 martie 2004, ora 13, la Catedrala Ortodoxă din Piața Catedralei. Soțul ANDREI și fiica LILI împreună cu familia.

„Scumpă fiică și iubită/ Răpita-i fost pentru vecie/ De lângă cei dragi ție/ De lângă îndurerata ta familie/ Noi nu te vom uita vreodată/ În veci să-ți fie odihna liniștită/ Rămasa-i tu în memoria noastră/ În a celor de care ai fost iubită,

RODICA BĂTRÎN.

Acum, la împlinirea unui an de la plecarea ta în eternitate, un pios omagiu îți aduc: mama DRAGHINA, soțul NELU, copiii, fratele și surorile cu familiile lor. (4293)

Pios omagiu la împlinirea unui an de la necruțătoarea despărțire de

CHIRA SABIN,

soț, tată, bunic, ginere, frate și cuscru, cel de înaltă omenie și puritate sufletească. Nimic nu poate șterge durerea, tristețea, lacrimile și iubirea noastră. Parastasul și sfințirea crucii vor avea loc duminică, 7 MARTIE 2004, ora 15, în cimitirul din Micălaca. Veșnică recunoștință. Familia nemângâiată. (4052)

† La 4 ani de despărțire de unica noastră fiică,

TANIA-ȘTEFANA,

cu rugăciuni fierbinți venim la tine Doamne, rugându-te, odihnește în pace și binecuvântare sufletul ei ales și în nădejdea mântuirii iartă-i toate greșelile lumești. Parastasul se va săvârși la *Sf. Mănăstire „Sfânta Cruce"* din *Oradea*, unde odihnește, în ziua de 06.03.2004, ora 11.00. Cu nemărginit dor și durere, veșnic nemângâiații părinți, Leonora și Ioan Mihuț. (4027)

Cu durere în suflete și dor nestins anunțăm împlinirea în 5 martie, a unui an de când nu mai este printre noi, scumpa noastră mamă și soție,

ing. SIDONIA COSTAȘ.

Parastasul de pomenire se va oficia duminică, 7 martie 2004, la Biserica Ortodoxă din Micălaca Veche, ora 12. Familia îndurerată.

Cu adâncă durere în suflet anunțăm parastasul de 6 luni a fostului nostru soț, tată, frate, bunic, unchi și cumnat,

VESA TEODOR.

Parastasul va avea loc duminică, ora 12, la Biserica UTA. Dumnezeu să-l odihnească!

Azi, 5 martie, se împli-nesc 2 ani de lacrimi și dor, de când sufletul tău bun ne-a părăsit, dragul meu soț,

AVRAM AVRAM.

Cât ai trăit te-am iubit, cât vom trăi te vom plânge! Soția, fiica cu familia, nepoata Gina cu soțul și nepoțelul tău drag, ALEX. Dumnezeu să-ți odihnească în pace sufletul tău bun. (390)

Neștearsă amintire, regrete după mama și bunica,

AURELIA ROȘU,

plecată în eternitate de 21 ani. Familia. (4082)

Se împlinesc opt ani de la plecarea dintre noi a iubitului nostru fiu, frate și nepot,

MIHĂIȚĂ BOATĂ.

Parastasul va avea loc duminică, 7 martie 2004, ora 12, la Biserica Ortodoxă Română din Felnac. Familia îndurerată. (4087)

Lacrimi și flori pe tristul mormânt, la împlinirea a 10 ani de la decesul celui care a fost

GAL PETRU

din Andrei Șaguna. Familia îndurerată. (4093)

Azi, 5 martie, se împlinesc 6 săptămâni de la decesul scumpei noastre mame și soții,

ELENA BECAN.

Mulțumim tuturor celor care au fost alături de noi și au condus-o pe ultimul ei drum. Parastasul va avea loc duminică, 7 martie, la Biserica Ortodoxă din Curtici. Dumnezeu să te odihnească în pace. Familia îndoliată. (4100)

Au trecut 7 ani de la trecerea în neființă a scumpului nostru soț, tată, socru și bunic,

GHEORGHIEȘ GHEORGHE

din Cintei.

Nu te vom uita niciodată! Familia. (Criș, 95)

Cu durere aducem la cunoștința celor care l-au cunoscut că în 10 martie 2004, se împlinește un an de când a plecat dintre noi, dragul nostru,

POPICI DUȘAN,

soț, tată, frate, cumnat și cel mai iubit bunic. Slujba de pomenire și parastasul, sâmbătă, 6 martie 2004, ora 14, la CATEDRALA ORTODOXĂ, Piața Catedralei. Familie îndoliată. (4226)

Cu tristețe în suflet amintim că se împlinesc 6 săptămâni de când a trecut în veșnicie, cea care a fost mamă, soacră, bunică și străbunică

ARDELEAN ANA

născută în Zărand. Parastasul va avea loc duminică, 7 martie 2004, ora 12, la Biserica Ortodoxă din Grădiște. Te vom păstra mereu în gând. Familia îndoliată. (4342)

Au trecut șase săptămâni de la dureroasa despărțire de iubita noastră mamă, bunică și străbunică,

MEMETE LIVIA

din Somoscheș.

„În fața mea te-ai stins/ Și greu mi-a fost să te privesc/ Te-ai stins precum o lumânare/ Și n-am putut să te salvez". Parastasul va vea loc duminică, 7 martie 2004, la Biserica Ortodoxă Grădiște. Nu te vom uita niciodată! Fiicele Mărioara, Florica și Aurora, cu familiile. (4236)

Un pios omagiu și vie amintire la împlinirea celor 9 ani de la trecerea în eternitate la data de 7 martie, a celui ce a fost soț, tată și bunic,

DRAGOMIR IOAN.

Dumnezeu să-l odihnească în pace! Familia. (4258)

Azi 5 martie, se împlinesc 4 ani de când a plecat dintre noi, cel care a fost

CZIRMER IOSIF (SEPI).

Ne vom aminti mereu de tine. Dumnezeu să-l odihnească în pace! Soția și fiica. (4355)

Se împlinește un an de la trecerea în neființă a celui care a fost

CURTICEAN AUREL.

Parastasul va avea loc sâmbătă, 6 martie 2004, ora 11, la Biserica Ortodoxă de la UTA. Familia îndoliată. (4358)

5 martie 2000 - 5 martie 2004.

Au trecut 4 ani de la plecarea pe alte meleaguri, la numai 64 ani, ființa care mi-a fost soție bună și dragă timp de 45 ani, răpusă de o boală nemiloasă,

MARCHIȘ ANA.

În loc de „MĂRȚIȘOR" îți dăruiesc lacrimi și suspine. Veșnic triști, soțul AMBROSIE, fiica DOINA, nepoata LUCIA și ginerele PAUL. (4359)

Pios omagiu și aducere aminte la 3 ani de la plecarea în veșnicie a dragului nostru

dr. REMUS AMBRUȘ.

Chipul său blînd, sufletul său ales, vor rămîne veșnic în inimile noastre. Dumnezeu să-l odihnească în pace! Familia. (4402)

Comemorăm, în 8 martie, trecerea a 2 ani triști, de la plecarea dintre noi a dragului nostru

VASS GHEORGHE (GYURI),

soț, tată, socru și bunic iubitor. Dumnezeu să-l ierte și să-l odihnească. Familia VASS. (4360)

S-au scurs șase săptămâni de durere și lacrimi de când a plecat mult prea devreme de lângă noi, la numai 44 ani, scumpul nostru soț, tată, fiu, frate, ginere, cumnat și unchi,

POP IOAN.

„Pe patul tău de suferință/ Te-am tot vegheat să te ridici/ Ți-am fost alături cu credință/ Te-ai dus și ne-ai lăsat aici/ Pustiu e totul fără tine/ Pustie este casa ta/ De când tu ai plecat din ea/ Ne este dor de vocea ta/ Am vrut să mai rămâi cu noi/ Dar n-a fost cu putință." Rugăm pe bunul Dumnezeu să te odihnească în pace, suflet blând. Cei care l-au cunoscut și vor să-i păstreze o clipă de amintire sunt așteptați la Biserica Ortodoxă din incinta Spitalului Județean, ora 12. Cu această ocazie mulțumim și firmei Kuki In Memoriam. Soția VIORICA, fiica CRISTINA și fiul CĂLIN. (4275)

Cu adâncă durere anunțăm împlinirea unui an de la decesul scumpei noastre fiice,

ing. COSTAȘ SIDONIA.

Odihnească-se în pace! Părinții în veci nemângâiați. (4377)

Purtăm încă în suflet aceeași durere și tristețe la 10 ani de la trecerea în neființă a celei care a fost cea mai dragă soție, mamă și bunică

BAUMGARTNER ELISABETA.

Slujba de pomenire va avea loc sâmbătă, 6 martie, ora 8, la Biserica Romano-Catolică Aradul Nou. Dumnezeu să o odihnească în liniște și pace! Familia îndoliată. (4433)

Astăzi, 5 martie 2004, se împlinește un an de când ne-a părăsit

ing. COSTAȘ SIDONIA,

cea care a fost iubita noastră soră, cumnată și mătușă. Dumnezeu s-o odihnească în pace! Fratele LUCIAN cu familia. (4376)

Multe lacrimi și flori la împlinirea unui an de la despărțirea cel care a fost fratele meu deosebit

CURTICEAN AUREL.

Sora LIVIA. (4391)

Lacrimi, amintiri frumoase, regrete veșnice pentru dragul nostru soț, tată și bunic

VIDICAN IOAN,

acum, la 6 luni de la despărțire. Parastasul va avea loc duminică, 7 martie 2004, la Biserica Ortodoxă din ȘAGU. Dumnezeu să te odihnească în pace! (4436)

A trecut un an de când ne-a părăsit dragul nostru soț, tată, socru și bunic,

GLIGOR TRAIAN,

din LIVADA. Dumnezeu să-l odihnească în pace! Familia. (4440)

† SERVICII FUNERARE †

IN MEMORIAM "KUKI"

SERVICII FUNERARE COMPLETE

Str. M Eminescu Nr.4 în curte

Tel: 211.929 - 0723.343.964

MAGAZIN DESCHIS LA ORICE ORĂ

OFERĂ:

- SICRIE 10 modele de la 900.000 - 3.400.000
- SICRIE LUX 6 modele de la 3.600.000-22.500.000

Mânere. Șuruburi, prosoape, lumânări, colaci și colivă

- LENJERIE 10 modele de la 350.000 - 2.000.000

Apelând la serviciile noastre (spălat, îmbrăcat, formolizat și transport) BENEFICIAȚI DE 20% REDUCERE LA SICRIU

GRATUIT Transportul sicriului la domiciliu Transport Intern și Internațional

Se poate plăti și după ridicarea ajutorului de înmormântare

Servicii FUNERARE NON STOP, str. G. Coșbuc, nr. 10. Telefon 252818; 0745.380.522. PREȚURI PROMOȚIONALE! (c)

RO STYL COMPANY

SERVICII FUNERARE COMPLETE

Magazin deschis și noaptea

ARAD STR. M. EMINESCU 22 peste drum de ARTEX

Tel. 214422, 0744.690.121

ACCESORII FUNERARE

Pentru că suntem producători de sicrie nu simpli comercianți, PUTEM FACE O REDUCERE REALĂ de 40% LA SICRIU, clienților care fac toate serviciile cu firma.

PLATA ȘI DUPĂ ÎNCASAREA AJUTORULUI DE ÎNMORMÂNTARE.

TRANSPORT intern și internațional.

SUPER OFERTA AMORTIZOARE

CUMPERI 3, PRIMEȘTI 1 GRATIS

S.C. CORNEX S.R.L.

www.cornex.ro

distribuitor zonal
Premixuri - produse LNB - 1% - 5%
Produce și vinde, la cele mai mici prețuri :

- Furaje combinate și concentrate,
- Furaje granulate, import Ungaria, făină de pește,
- Amestecuri furajere complementare, zoofonduri.

HRANĂ USCATĂ pentru câini și pisici import Ungaria.

Sediu: **Arad, str. L. Rebreanu 54**, tel/fax - **0257-253.589, 253.984**
Fabrica de furaje: **Covăsânț 532**, jud. Arad, tel/fax **0257-385.113**

(c.544/2003)

„În această bancă m-am simțit **respectat**."

INVESTMENT CREDIT

- Suma: între **10.000 și 300.000 USD/EUR**
- Beneficiari potențiali: societăți comerciale, liber-profesioniști, persoane fizice autorizate cu **cel puțin 9 luni** de activitate în producție, comerț sau servicii.

DISPONIBIL SI PENTRU ARAD

- Destinații diverse
- Finanțarea 100% a proiectului
- Nu necesită plan de afaceri, etc.
- Rapiditate

Sucursala Timișoara
Calea Torontalului Nr. 1, Timișoara
Tel.: 0256.224.422, Mobil: 0723.561.385, 0745.396.670

Miro Bank. Partenerul dezvoltării tale!
www.mirobank.ro

Mizo Bank
BANCA DE MICROFINANTARE

Acționarii băncii sunt:
•BERD • IFC - divizia de investiții a Băncii Mondiale
•Commerzbank • DEG • IMI • FMO

(c. 37/2004)

Arad
str. Guttenbrun, nr. 100

Tel.: 0257/286.834,
Fax.: 0257/278.200

SOCIETATEA COMERCIALĂ
UTILAJE ȘI SCULE PENTRU INDUSTRIA LEMNULUI
MANEX
LACURI, VOPSELE, DILUANȚI, ARACET, PRENADEZ
ARAD

IMPORTATOR:

LAME CIRCULARE
UTILAJE PENTRU INDUSTRIA LEMNULUI
SECOND HAND

DISTRIBUITOR:

ABRAZIVE NORTON
SOLUȚII DE FINISARE LEMN MARCA ICLA ITALIA

MATERII PRIME ȘI MATERIALE PENTRU INDUSTRIA LEMNULUI:

LACURI, VOPSELE, DILUANȚI, BAITURI, ADEZIVI
PLACAJE, PARAFINĂ, ACCESORII MOBILIER
FOLIE STRETCH, BANDĂ POLIPROPILENĂ,
PÂNZĂ PANGLICĂ, FREZE, CUȚITE DE RINDELUIT,
ASCUȚITORIE SCULE PENTRU LEMN

(C.A.85/2004)

AGENȚIA AGROSEM ARAD

vinde pentru campania de primăvară următoarele semințe:

- **OVĂZ** *soiul MUREȘ;*
- **FLOAREA-SOARELUI** *soiurile FESTIV și BANAT;*
- **LUCERNĂ** *soiurile MEDIANA, VERKO și TOPAZ;*
- **SOIA** *soiul AVILA;*
- **PORUMB din hibrizii:**

ZP 335, ZP 409, ZP RUMA; NSSC 420, ANDREEA, OLT.

PRACTICĂM CELE MAI AVANTAJOASE PREȚURI.

Plata semințelor se face la ridicarea acestora prin: numerar, OP vizat de bancă și fila CEC.

Informații suplimentare la sediul agenției, str. Dumbrava Roșie nr. 2-4 și la telefoanele 0257/289.063 sau 0788-401.594.

Programul de livrare este de LUNI până VINERI între orele 8-16.

(c.135/2004)

(c. 14/2004)

FINANCIAL CONTROLLER - Ref. FC 2/04

Nexans

PricewaterhouseCoopers is a major provider of business advisory services worldwide.

Our client, Nexans, a global expert in cables and cabling systems, is currently looking for a motivated individual to join its automotive cables production plant located 40 km outside Arad.

A member of the company management team, the jobholder of this position will lead and shape the reporting and accounting activity and will have opportunities for international promotion.

The ideal candidate will:

- have more than one year experience in an international company;
- have good knowledge of Romanian accounting;
- be familiar with IAS reporting, VAT and import / export procedures;
- be a fluent speaker of English;
- be an analytical person with strong communication skills and team spirit.

Please send your resume and application letter in English (quoting Ref. FC 2/04) to the following address:
PricewaterhouseCoopers Romania, Human Resource Consulting
Opera Center, Str. Costache Negri 1-5, sector 5, Bucuresti
Fax: (021) 202 8600, e-mail: recruitment.services@ro.pwc.com

The deadline for submission is 12 March 2004.
All applications will be treated in strict confidence. Only shortlisted candidates will be contacted.

PRICEWATERHOUSECOOPERS

© 2004 PricewaterhouseCoopers. PricewaterhouseCoopers refers to the network of member firms of PricewaterhouseCoopers International Limited, each of which is a separate and independent legal entity.

(3928511)

Firmă de import si distribuție produse alimentare angajează:

AGENȚI DE VÂNZĂRI

Cerințe:
- persoană dinamică, serioasă, ordonată
- experiență în gestiune și vânzări directe catre clienți;
- carnet de șofer **categoria B; categoria C** constituie avantaj;
- cunoștințe de întocmire acte primare;
-disponibilitate la program prelungit și deplasări în interes de serviciu

Cei interesați sunt rugați să depună CV la sediul firmei din Arad, str. 9 Mai nr.3 sau prin fax. 0257 - 210 211 până vineri **12 martie 2004**.

(C.A.803/2003)

Folie pentru solarii

Durată îndelungată de folosire
Multistrat - rezistență mare
Grad mare de transparență!
Preț de importator
Semințe,
NOU! generatoare de aerosoli.
Gamă diversă de
fungicide, insecticide, erbicide
Îngrășăminte foliare, stimulatori, aparate de stropit

Str. Petru Rareș nr. 81
Tel./Fax 270.145
Grădiște

ECOCHEM
prietenul fermierilor

(c.a. 81/2004)

Angajează

- Confecționere

- Zidari

- Zugravi

Teba Industries
www.tebaindustries.com

Persoanele interesate vor depune CV la sediul societății sau prin e-mail: tebaindustries@tebaindustries.com
Analizele la angajare sunt suportate de societate

310106 Arad, Str. Patria nr.14, J02/2108/1994, CUI R 6785611, tel. 004 0257 280343, fax 004 0257 280701, tebaindustries@tebaindustries.com

(c.113/2004)

RATE PE LOC ÎN MAGAZIN

FĂRĂ GIRANT şi FĂRĂ AVANS

DEPOZITUL DE CALCULATOARE

PREŢURI
aşa cum ţi-ai dorit

(3928528)

Str. Stefan Augustin Doinaş, nr. 2-4, tel: 0257/228.844
www.depozituldecalculatoare.ro arad@depozituldecalculatoare.ro

INTERCONSULTING

ÎNFIINŢĂRI - MODIFICĂRI
SOCIETĂŢI COMERCIALE • ASOCIAŢII
FUNDAŢII • COD UNIC • LICENŢE

AUTORIZAŢII
PRESTĂRI SERVICII • PSI • PROTECŢIA MUNCII

ÎNMATRICULĂRI - RADIERI AUTO

Bd-ul REVOLUTIEI 12-18 sc. A, ap.7 vis-a-vis de BANC POST
0740.822.163 0788.421.235
0745.593.870 0788.387.919

(C.A.889/2003)

SC ADONISINODA SRL

Pentru comenzi mari, transport gratuit la domiciliu. Executăm construcţii civile, industriale, hidroizolaţii, tinichigerie, etc.

- oţel beton f 6-8-10-12,
- binale (uşi, ferestre toată gama),
- profile,
- ţevi rectangulare,
- pătrate,
- ciment,
- var,
- BCA,
- polistiren,
- vopsele, etc.

Str. Scărişoarei nr. 78,
Tel: 0257/289864, 0257/275823

(C.A.85/2004)

LA NOI CALITATEA SPUNE TOT!

S.C. DIALMA S.R.L.

Firmă cu tradiţie în Arad în domeniul confecţiilor tip sport

Arad, str. Câmpul Liniştii nr. 1 (în curte cu Vama Arad)

Telefon: 30.60.33

Angajează

- *confecţionere şi confecţioneri calificaţi pentru maşini de cusut*
- *tineri şi tinere necalificate care doresc să înveţe meseria de confecţioner textil*

ASIGURĂ
- *salarizare stimulativă (pentru cei calificaţi începând cu 4.000.000 lei)*
- *condiţii de lucru la nivel occidental (climatizare)*
- *tichete de masă*
- *transport gratuit de la UTA la fabrică şi retur*
- *plata abonamentelor de transport pentru cei din judeţ*
- *asistenţă medicală gratuită la sediul firmei*

NOU *Angajăm persoane cunoscătoare a meseriei (şi pensionari) cu timp de lucru parţial*

Garantăm locuri de muncă şi câştiguri sigure, într-un singur schimb.

(C. 5/2004)

Căldură necondiţionată
de spaţiu, de timp, de preţ

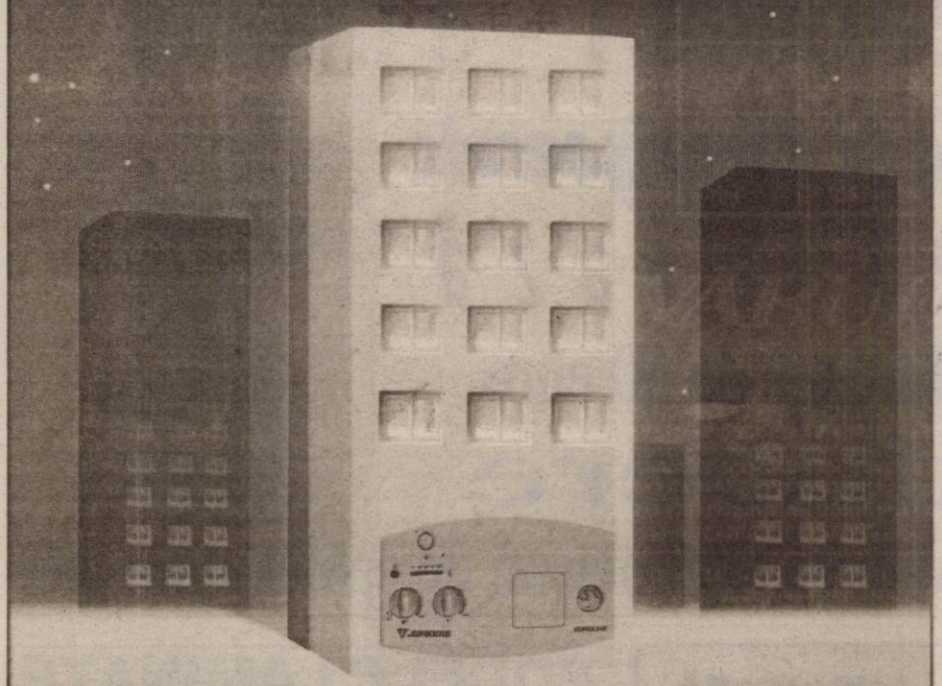

Centrale termice Junkers. Căldură pentru o viaţă.

Dacă te-ai hotărât să-ţi iei o minicentrală termică, Junkers are pentru tine oferta potrivită.
Cumpără modelul Euroline în perioada 9 februarie - 31 martie şi primeşti cadou un termostat de ambianţă sau un robinet cu cap termostatic.
Astfel vei avea în permanenţă temperatura pe care o doreşti, cu un consum redus de combustibil.

Distribuitor autorizat:

S.C. INSTAL IMPEX S.R.L.

Robert Bosch S.R.L.
Departamentul Termotehnică
www.bosch-romania.ro

2900 ARAD - ROMÂNIA STR. ANDREI ŞAGUNA 29
Tel./Fax: 0257/211 292; 213 172
E-mail: instal@arad.ro

JUNKERS
Grupul Bosch

(C.A.85/2004)

Acqua lux

!!!!! OFERTĂ DE LUX DE LA ACQUA LUX

LICHIDARE DE STOC

- **MOBILIER BAIE** reduceri de până la 30%
- **BATERII** (lavoar, bucătărie, vană) reduceri de până la 36%
- **CABINE DUŞ** reduceri de până la 30%

ATENŢIE **STOC LIMITAT !!!!!!!!!!**

TRANSPORT GRATUIT LA DOMICILIU
ACQUA LUX, CALEA TIMIŞORII, NR.195, ARAD
Telefon: 206071, 206072

REALITATEA DEPĂŞEŞTE ORICE IMAGINAŢIE....
Dealer Jacuzzi

Acqua lux

(c. 114/2004)

S.C. SATLINE S.R.L. TELEFON 251.461, 0744/507.211 SHOW ROOM ARAD,Piata Mihai Viteazul - BL. M7 - PARTER
TÂMPLĂRIE DIN ALUMINIU ŞI P.V.C.
CU GEAM TERMOPAN; PROFILE PVC TROCAL Germania; PROFILE ALUMINIU Grecia
Reduceri între 8 şi 12% şi în luna martie
(c.53/2004)

EURO STIL
Complex Podgoria Telefon 270.930

Atol
14.995.000 lei
din 5 februarie
-30%

Kormoran
13.495.000 lei

Astoria
13.995.000 lei
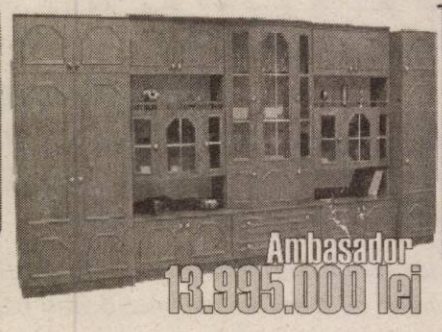
Ambasador
13.995.000 lei

Lina
14.995.000 lei
Ofertă valabilă în limita stocului disponibil!
(c.721/2003)

Camera de Comerț Arad
Organizează următoarele cursuri:
- Contabilitate și aplicații pe calculator
- Noul Cod Fiscal și Normele de aplicare
- Operator calculator (Windows, Word, Excel);
- Vânzător:
- Noțiuni fundamentale de igienă
- Aplicații practice în contabilitate
- Limbi străine (engleză, italiană, franceză, germană, spaniolă)
- Inițiere în activitatea de resurse umane (inclusiv și dezbateri asupra Codului Muncii)

Informații suplimentare la sediul Camerei de Comerț Arad, str. Cloșca nr. 5, camera 2, parter.
Tel.: 20.88.07; 20.88.08
(c. 75/2004)

Camera de Comerț Arad
în colaborare cu
TUV RHEINLAND BERLIN BRANDENBURG ROMANIA
organizează în perioada 17.03.2004-19.03.2004
cursul
- Auditor intern pentru sisteme de management al calității standardului internațional ISO 9001-2000/ISO 19011-2002
certificate recunoscute internațional

Informații suplimentare la sediul Camerei de Comerț Arad, str. Cloșca nr. 6, camera 2, parter. Tel.: 20.88.07; 20.88.08.
(c.75/2004)

TÂMPLĂRIE PVC CU GEAM TERMOPAN
CALITATE GERMANĂ GEALAN Fenster-Systeme
ACUM ŞI CU PLATA ÎN RATE
ARAD, STR. CAIUS IACOB BL.R
FOSTUL Mag. CĂMINUL (lângă BANC POST)
Telefon: 0257-213.145, 0788.391.769
CEL MAI BUN! CEL MAI IEFTIN!
(c.64/2004)

Konica Digital Photo Express
Foto Lux DIGITAL
B-dul.Revoluției Nr. 94
Tel./Fax 0257+281169
NOU ÎN ARAD
Procesăm:
- Fotografii de pe suport clasic (film negativ color ,alb-negru şi diapozitiv), DIGITAL (CD,memorii aparate digitale, într-un cuvânt tot ce înseamnă suport digital). Mărimi poze până la 20x38.
Servicii:
- Scanări filme şi diapozitive pe CD; reproduceri de pe fotografii
- Toata gama de fotografii pentru acte şi studio .
- O gamă largă de baterii, acumulatori (video, aparate digitale etc) şi articole foto.
Calitatea contează!
(c.40/2004)

CORAURA
în perioada 1 - 8 martie
doamnele şi domnişoarele
beneficiază
de un Mărţişor de 50 euro
reducere

50 euro reducere
la achiziționarea unei maşini de spălat automate
(c.806/2003)

PROGES
pentru amenajări interioare
str. Dorobanți nr.55
Tel.: 0257/282.021
PARCHET LAMINAT - CLICK
de la 167.000 lei/mp*
LAMBRIURI PVC, TAVANE POLISTIREN, GLAFURI
PROMOȚIA LUNII!!!
FOLIE GRATUITĂ
* fără TVA
(c.10/2004)

IMPACT media
ANGAJEAZĂ
GRAFICIAN
Cerințe:
- cunoştinţe foarte bune PC (corel, freehand, adobe)
Constituie avantaj:
- experienţă în grafică şi design pe calculator
- cunoştinţe editare pagini web
- posesor carnet de conducere
(c. 360/2003)
CV-urile cu poză se depun pînă la data de 12.03.2004 sediul firmei din Arad, Calea 6 Vânători Nr.55 (în incinta Frigorifer), între orele 9-16
Informații la tel. 214 662, 214 663

PODELE LAMINATE
în peste 25 de culori, cu folia izolantă de 3 mm GRATIS...
de la 165.000 lei/mp + TVA
MATROS 2000
OFERTĂ SPECIALĂ
trafic intens 7 mm
196.000 lei/mp + TVA
STOC LIMITAT!
Tel: 0257-349.888, 0744.755.786
Arad, Calea Aurel Vlaicu nr. 28-32
(înainte de stadionul UTA - fosta școală de șoferi)
(c.679/2003)

TERMOPLAST
FERESTRE UŞI * PVC
REDUCERE!!! ...Viitorul obligă... REDUCERE!!!
Tâmplărie PVC cu profile ALUPLAST Germania.
feronerie Germania, geam termopan
Vânzări în rate!!!
aluplast Rulouri ,jaluzele şi plase de ţânţari
Sisteme de garduri, porţi şi balustrade din aluminiu.
Telefon 0257-273.550 sau 0723.249.716, 0722.995.957
(c.117/2004)

SANPAOLO IMI BANK
Depozit la termen
între 12 şi 36 de luni
Cu plata dobânzii lunar
18% p.a. - DOBÂNDĂ ÎN PRIMA LUNĂ
Informatii suplimentare
ARAD, B-dul Revolutiei nr. 88
TELEFON : 284.888 ; FAX : 285.202

ADEVĂRUL
Cotidian independent Arad

Partenerul întreprinzătorilor care se respectă
s.c. ARIS s.a. Arad
Calea Victoriei 33-35
Fax: 250.675
Tel: 256.488 257.337

Anul XVI, nr. 4155 | 16 pagini | SÂMBĂTĂ, 6 MARTIE 2004 | 6.000 lei
adevarul@arad.ro; adv.pub@arad.ro | http://adevarul.arad.ro
Publicaţie auditată de BRAT | Tiraj mediu zilnic vândut: 28 134

Lucrătura Dâncului

Ştefan Tabuia

Geloşi pe sondajul de opinie scos de liberalul Gavril Popescu în urmă cu ceva timp, pesediştii arădeni au hotărât să iasă şi ei la bătaie cu unul asemănător. Spre deosebire însă de primul document apreciat de cei mai mulţi oameni politici şi observatori ai presei drept unul credibil, sondajul dat recent publicităţii de PSD se vede clar că este „lucrat" în favoarea clientului. Adică a d-lui Dorel Popa, pe care îl gratulează cu o susţinere electorală neverosimilă, de 37 la sută. Probabil că un 28 - 30 la sută ar fi fost o cotă mai credibilă pentru candidatul PSD la un nou mandat de primar, dar ceea ce surprinde cu adevărat şi face sondajul lipsit de credibilitate este declasarea partidelor din opoziţie, respectiv PNL şi PD pe care le cotează cu numai 5-6 la sută în municipiu, când în realitate forţa celor două partide este mult mai mare. De unde ştim? De la megasondajul CURS - CSOP din toamnă, un document de înaltă precizie şi grad ridicat de credibilitate realizat în toamna anului trecut, care a dat procente de circa 25 la sută pentru PNL (vorbim de municipiu) şi în jur de 17 pentru PD. De ce avem mai multă încredere în megasondaj? Pentru că realizatorii săi, CURS şi CSOP sunt singurele instituţii de sondare a opiniei publice neimplicate politic, deci fără interese la un partid sau altul, în timp ce Metro Media Transilvania - realizatorul recentului sondaj la comanda PSD - este un fel de om al casei înrolat în slujba puterii, aşa cum este şi IMAS, institutul care a scos săptămâna trecută peste 50 la sută pentru PSD!

De ce nu avem încredere în Metro Media Transilvania? Simplu ca bună ziua: pentru că domnul Dâncu, părintele acestui institut ocupă un fotoliu de ministru în guvernul PSD, dar cu toate acestea tot el este solicitat să prezinte o ierarhie a celor implicaţi în politica arădeană.

(Continuare în pagina 4)

190 de miliarde pentru monumentele Aradului

Foto: St. Matyas

Controversata Piaţa Pompierilor va deveni Parcul Prieteniei româno-maghiare

La iniţiativa deputatului Dorel Zăvoianu, a rectorului Aurel Ardelean şi a prefectului Dan Ungureanu, Guvernul României alocă banii necesari ridicării Monumentului Marii Uniri şi înfiinţării Parcului prieteniei româno-maghiare

Conferinţa de presă extraordinară, desfăşurată ieri la Prefectura Arad, a fost prilejuită de şedinţa de joi, 4 martie a.c., a Guvernului României, în care s-a hotărât ridicarea Monumentului Marii Uniri la Arad şi înfiinţarea unui parc al prieteniei româno-maghiare pe locul fostei Pieţe a Pompierilor. Pentru realizarea celor două obiective, Guvernul României va aloca - prin Ministerul Culturii - aproximativ **190 de miliarde lei**, din fondul de rezervă aflat la dispoziţia guvernului pe anul 2004. O sută de miliarde de lei vor avea ca destinaţie ridicarea Monumentului Marii Uniri în faţa noii Catedrale Ortodoxe, prilej cu care va fi resistematizată şi întreaga zonă a Pieţei Drapelului de la Podgoria. Celelalte nouăzeci de miliarde vor fi utilizate pentru înfiinţarea parcului prieteniei româno-maghiare pe fostul amplasament al Pieţei Pompierilor, parc care va cuprinde atât grupul statuar ridicat în memoria celor 13 generali executaţi pe meleagurile noastre, cât şi un complex monumental (în formă de arc) care-i va reprezenta pe eroii revoluţionari români de la 1848.

Madiana Popescu

(Continuare în pagina 6)

GEMO IMPEX
www.gemo.ro
Climatizare
Frigorifice
310092 Arad,
Str. M.Kogălniceanu 31
tel/fax: 0257 214 252
gemo@rdslink.ro
(c.133/2004)
VIITORUL NE APARŢINE

La „mondialele" de atletism sală din Budapesta

Lovitură pentru clubul arădean CSM PAB România

Atletul legitimat la clubul arădean CSM PAB, Ioan Lucian Vieru, calificat în semifinala probei de 400 m plat a fost găsit dopat şi, în consecinţă, a fost exclus din competiţie.

Dopajul s-a petrecut în urmă cu o lună în cadrul concursului de atletism de la Atena, Grecia, rezultatele analizelor fiind confirmate acum. În aceste condiţii, Ioan Lucian Vieru va pierde şi medaliile câştigate la Campionatul balcanic din urmă cu o săptămână.

Comunicatul oficial al Federaţiei Internaţionale de Atletism ne-a fost confirmat de preşedintele clubului arădean, Sandu Ion.

D. Scridon

Gheorghe Falcă s-a lansat oficial în cursa pentru Primăria Aradului

Sala mică a Casei Sindicatelor a fost arhiplină ieri, la lucrările Consiliului Municipal de Coordonare al Partidului Democrat, care a avut pe ordinea de zi nu mai puţin de şapte puncte. În mod evident, punctul care a determinat prezenţa masivă a fost lansarea oficială a lui Gheorghe Falcă în cursa pentru Primăria Aradului. Au fost prezenţi şi invitaţi de la alte partide, care au transmis mesaje de salut: Ana Ionescu - PUNR, Alin Gherga - PNŢCD, Liviu Bobar - PNL şi Sorin Neamţu - PUR.

Simion Todoca

(Continuare în pagina 6)

Bursa locurilor de muncă pentru femei

Asalt pentru o „brăţară de aur"

Foto: Al. Marianuţ

Sute de doamne şi domnişoare au luat cu asalt „Bursa locurilor de muncă pentru femei", manifestare organizată ieri de către Agenţia Judeţeană pentru Ocuparea Forţei de Muncă (AJOFM) Arad. Cuvântul de deschidere al Bursei desfăşurată la Arad, la „Bingo Gool" a aparţinut prefectului Dan Ungureanu şi directorului executiv al AJOFM Arad, Ştefan Pascu.

Nicolae Oprean

(Continuare în pagina 3)

Masă rotundă organizată de ziarul Adevărul

Agenţii de pe ştrand contestă evaluarea spaţiilor, dar sunt dispuşi la negocieri

Ziarul Adevărul a organizat, joi, o masă rotundă, la care au participat câţiva agenţi economici de pe ştrandul Neptun, directorul ştrandului, Petru Mihăieş, şi Florica Luca, cea care a făcut evaluarea spaţiilor comerciale. Au fost prezenţi Gheorghe Raţiu (patronul restaurantului Ratio Beach), Leo Aslău (patronul discotecii Corleone), Daniel Duruş (patronul discotecii Space) şi Adrian Petruţ (patronul clubului Seven Gates), alături de avocatul Grigore Doboş, care reprezintă o mare parte a comercianţilor de pe ştrand. Discuţiile au fost purtate pe tema evaluării spaţiilor comerciale, metodele folosite la evaluare şi sumele mari pe care comercianţii trebuie să le plătească pentru a intra în posesia spaţiilor în care sunt, deocamdată, chiriaşi. Chiar dacă discuţiile au fost de multe ori aprinse, în cele din urmă, agenţii economici au decis să se pună la masa negocierilor cu comisia GCA care va vinde spaţiile comerciale de pe ştrand. Desigur, nu putem reda întreaga dispută, multe opinii fiind exprimate pe lângă subiectului întâlnirii. Trebuie precizat faptul că agenţii economici au preferat să-l lase pe Grigore Doboş să vorbească în numele lor, dar şi pe Leo Aslău.

Cosmin Mihuţa

(Continuare în pagina 9)

Old gallery
SHOPPING CENTER
SPATII COMERCIALE DE INCHIRIAT
ARAD, STR. CICIO POP NR. 19 TEL: 0721269705
Old gallery
SHOPPING CENTER

Meditația zilei

A fi împăcat cu tine însuți este cel mai bun mijloc de a începe să fii împăcat cu ceilalți.
- Luis de Leon

Calendar

Astăzi, Soarele răsare la ora 6 și 47 de minute și apune la ora 18 și 8 minute. Au trecut 65 de zile din acest an. Au mai rămas 301 zile până în 2005.

Praznicul zilei: Biserica ortodoxă: Sf. 42 Mucenici din Amoreea; Sf. Eufrosin - pomenirea morților; **Biserica greco-catolică**: Ccei 42 de martiri din Amoreea; Pom. morților; **Biserica romano-catolică**: Luciu 1; Coletta.

Vernisaj

Galeria din Pécs și Atelierul de Arte Vizuale prezintă în colaborare cu filiala Arad a Uniunii Artiștilor Plastici **expoziția artiștilor plastici din Pécs**. Vernisajul expoziției are loc mâine, 6 martie 2004, de la ora 18, la Galeria DELTA. Această expoziție face parte din programul de colaborare a celor două municipii partenere, Arad și Pécs.

Comenzi taxi

- **ALFA PLUS** 949; 349.349
- **DELMAR** 229220
- **TAXI ALFA** 22.88.88; 25.25.26; 0723-200.301; 0745-50.60.70
- **TAXI ARAD** 244.244; 274.444; 0722-755.440
- **DIESEL STAR** 212.222; 0722-361.011; 0745-645.645
- **EUROPA** 275.555; 0723-677.555; 0744-828.163
- **FAVORIT** 280.000; 281.111; 0740-083.333; 0742-409.992
- **VALI DIESEL** 280.705; 280.100
- **MIRCO MILI** 230.530; 230.730; 0740-152.828; 0723-062.366

„Adevărul" vă ascultă

La telefonul dimineții 280944, între orele 9,00 și 12,00

Se majorează chiriile la Recons?

Maria Nemeș din Arad ne spune că locuiește în chirie într-o casă de la Recons și ne-a contactat la redacție pentru a se interesa dacă se vor majora chiriile: **„Am auzit zvonuri că din data de 1 aprilie vor crește chiriile la Recons și aș dori să știu dacă este adevărat și cu cât se vor majora..."**

Răspuns:

Surse din cadrul recons ne-au informat că nu au primit nici o lege în acest sens și că deocamdată nu se știe nimic despre vreo majorare a chiriilor.

Acte găsite

Au fost găsite două buletine de identitate. Unul pe numele **Maria Römisher**, domiciliată în Arad, strada Albatros, iar cel de-al doilea pe numele **Francisc Simo**, domiciliat în comuna Ghioroc. Cei care le-au pierdut le pot recupera de la redacția ziarului nostru, biroul „Sesizări și reclamații".

Redactor de serviciu,
N. Bodran

Meteo

Vremea va fi deosebit de rece mai ales noaptea și dimineața. Cerul va fi variabil, mai mult senin la deal. Vântul va sufla slab la moderat din sector nordic. În zonele joase vor fi condiții de ceață.

Temp. max.: -2 la 2°C.
Temp. min.: -10 la -6°.

Actualitatea culturală

TEATRE

Teatrul de Stat Arad prezintă azi, 6 martie, ora 18, piesa **„Din doi în doi"**, regia artistică Alexandra Gandi.

Duminică, 7 martie, ora 11 va fi prezentată piesa **Domnișoara Iulia**, în regia artistică a lui Laurian Oniga, iar de la ora 18 - **Blestemul muritorilor de foame** - regia artistică Alexandru Berceanu.

CINEMATOGRAFE

DACIA (tel. 255.576): Cecul sau viața (SUA) 11; 13,30; 16; 18,30; 21

MUREȘUL (tel. 280.532): Inimă de urs (SUA) 10; 12; 14; 16; 18

ARTA (tel. 280.526): Stewardesa (SUA) 16; 18,00; 20

SALA MICĂ: (SUA) Liga 15,30; 18,30

Ineu (4-7 martie): Kate și Leopold SUA) 15; 17

Rețeta zilei

Ciulama de cartofi

1 kg cartofi, o lingură ulei, 2 linguri făină, sare

Curățăm cartofii și-i tăiem felii crude, mai grosuțe, pe care le fierbem în apă cu sare, dar fără a le sfărâma. Separat facem un sos alb, dintr-o lingură de ulei și făină, care se stinge cu apa în care au fiert cartofii. Turnăm sosul peste cartofii scurși de apă și dăm câteva minute la cuptor.

CUR$UL VALUTAR

VALORI ÎNREGISTRATE IERI, 5 MARTIE 2004

Denumirea valutei	BNR	BCR		BRD		Banca Transilvania		Banca Românească		Banca Romexterra		Alpha Bank	
		C	V	C	V	C	V	C	V	C	V	C	V
Euro	39887	39600	40100	39625	40125	39400	40000	39600	40110	39510	40150	39600	40100
Dolar S.U.A.	32700	32400	33000	32380	32930	32300	32900	32385	32910	32350	33000	32400	32950
Forint	156	148	163	151	160	150	157	-	-	149	159	-	-

ADEVĂRUL
Cotidian independent Arad

Editor: S.C. ADEVĂRUL Arad S.R.L.
COD FISCAL R 1681938 ● COD SICOMEX 19.604 ● CERTIFICAT J 02/1886 / 31 X 1991 ● COD SIRUES 020956601 ● ISSN 1220 - 7489

Redacția și administrația: 310130 Arad, Bd. Revoluției nr. 81. Telefoane: SECRETARIAT - 281802, fax 280655, 280625; ADMINISTRAȚIE - CONTABILITATE - 281797; MICA PUBLICITATE - 210775; MAREA PUBLICITATE - 280904; CLUBUL PRESEI - 280989.

Consiliul de administrație: președinte - MIRCEA DORGOȘAN, telefon 281802, 280625; vicepreședinte - MIRCEA CONTRAȘ, telefon 280854; membri: LIZICA MIHUȚ, telefon 280070, ȘTEFAN TABUIA, telefon 280854, MIRCEA ȚIȘCĂ, telefon 280904.

Colegiul de redacție: ȘTEFAN TABUIA (redactor-șef), telefon 280854; MARCEL CANCIU (șef secție foto), telefon 281701; ALEXANDRU CHEBELEU (șef secție sport), telefon 281701; GABRIELA GROZA (secretar general de redacție), telefon 280854; VASILE FILIP (șef secție cultură-învățământ-tineret), telefon 280003; IOAN IERCAN (șef secție politică), telefon 280943; TRISTAN MIHUȚA (șef secție probleme sociale - investigații), telefon 281855; DORU SAVA (șef secție economic), telefon 281738; NICOLAE OPREAN (șef secție actualități), telefon 280003; MIRCEA ȚIȘCĂ (șef secție publicitate și difuzarea presei), telefon 280904; MIRCEA CONTRAȘ (vicepreședinte al consiliului de administrație), telefon 280854; MIRCEA DORGOȘAN (președinte al Consiliului de administrație), telefon 281802, 280625.

Tiparul executat la S.C. MEDIAGRAF S.A. ARAD, str. Feleacului F.N., telefon 250902, fax 250920

Adresa Internet http://adevarul.arad.ro

Horoscop

Sâmbătă, 6 martie 2004

Berbec (21.03-20.04). Puteți fi foarte convingători pentru a obține ce vreți. Fiți atenți însă la diverse pierderi.

Taur (21.04-20.05). Vă veți descurca bine într-o situație critică. Veți dovedi că sunteți indispensabili.

Gemenii (21.05-20.06). Este momentul potrivit pentru a face ce v-ați propus: veți fi agresivi, dar și diplomați.

Rac (21.06.-22.07). Afacerile se rezolvă surprinzător de repede. Week-endul vă aduce o mare bucurie.

Leu (23.07-22.08). Vă așteaptă câștiguri bune și sfaturi de la un prieten. E bine să nu vă grăbiți în nimic!

Fecioara (23.08-22.09). Azi s-ar putea să vă tulbure o întâmplare neplăcută, dar partenerul de viață vă va ajuta să depășiți momentul.

Balanța (23.09-22.10). În viața dv. apar personaje noi, care vor deveni importante în viitor. Astrele indică o călătorie.

Scorpion (23.10-21.11). Veți câștiga niște persoane de partea dv. și veți primi o sumă de bani la care nu vă așteptați.

Săgetător (22.11-21.12). Vă veți încărca cu problemele altora, care ar vrea să le și rezolvați.

Capricorn (22.12-19.01). Fiți atenți la cheltuieli. Nu împrumutați și nu angajați credite.

Vărsător (20.01-20.02). Vă așteaptă o surpriză. Se întrevede o nouă relație afectivă.

Peștii (21.02-20.03). Puteți fi agresivi sau deosebit de diplomați. Acum este momentul pentru orice schimbare - norocul este de partea dv.!

Utilitare

PRIMĂRIA MUNICIPIULUI

Program de relații cu publicul (camera 5) luni-miercuri-vineri între orele 8-12; marți-joi între orele 8-12; 15-17 - tel. 284.744, tel. centrală 281.850.

PIEȚE, TÂRGURI

Astăzi este zi de piață la Chișineu Criș, Lipova, Pâncota, Felnac, Grăniceri, Hălmagiu, Moneasa, Pecica, Vărșand, Socodor, Vladimirescu, Zimandu Nou, Covăsânț. Târguri **săptămânale** se desfășoară astăzi la Lipova, Pâncota, Hălmagiu, Moneasa.

* Sunt deschise târgurile de animale de la Beliu, Pecica, Lipova, Sântana, Bârzava, Arad-Obor și Sânicolaul Mic.

FARMACII DE SERVICIU

Farmacia **REMEDIUM** Arad, B-dul Revoluției nr. 52-54. Program luni-vineri: 7,30-20,00, sâmbătă 8,00-14,00. Telefon 233195. Eliberează medicamente compensate și gratuite.

Farmacia **„ALEXANDRA"**, str. Tribunul Dobra, nr. 24 (stația tramvai Boul Roșu), tel. 282.062. Program luni-vineri: 7-22; sâmbăta: 8-18; duminica: 9-15. Eliberează medicamente compensate și gratuite

Farmacia **„OMNIAFARM"**, Calea Aurel Vlaicu, Bl. Z28, cu program zilnic de la orele 8,00-22,00. Telefon 271.724. Eliberează rețete gratuite și compensate.

Farmacia **MELISSA** - medicamente alopate și homeopate. Onorăm și rețete gratuite și compensate. Tel. 219.588, Micălaca, str. Abrud nr. 80, bl. 219. Orar: luni-vineri 8-20, sâmbăta 9-16.

Farmacia **JASMINE-PHARM**, P-ța Catedralei nr. 7A. Orar: 8-18, sâmbăta 8-14, duminica 9-13. Rețete compensate și gratuite, medicamente homeopate, alopate, fitoterapeutice și produse de uz stomatologic. Tel. 214.788

URGENȚE STOMATOLOGICE

... asigură Cabinetul din str. Crișan (în spate la Gionelli), program non-stop. Telefon: 253.794.

UROLOGIE

Cabinet urologie (în clădirea Policlinicii Municipale). Program zilnic, inclusiv sâmbăta, între orele 9-12, telefon 213036.

DISPENSAR VETERINAR

Dispensarul veterinar din Aradul Nou efectuează zilnic, orele 8-16 (sâmbăta 8-12 și duminica) examen trichineloscopic, vaccinări antirabice și sterilizări câini-pisici, însămânțări artificiale. Telefon 287.298.

Dispensar veterinar din Curtici: examen trichineloscopic, vaccinări, tratamente, consultații, la toate speciile de animale. Telefon 464.145

ADMINISTRAȚIA FINANȚELOR PUBLICE

Administrația Finanțelor Publice a municipiului Arad: Asistență contribuabili (impozitul pe venitul global) - telefon 280.633, 280.733, int. 198 (persoane fizice) și 125 (persoane juridice) între orele 8,00-12,00. Informații mai pot fi obținute la adresa de web: www.finantearad.ro

ÎNREGISTRĂRI ÎN CAZ DE DECES

Biroul de Stare Civilă - decese face înregistrări după următorul program: sâmbătă și duminică, între orele 9,00-11,00. Tel. 281850.

TELEFOANE DE URGENȚĂ

POMPIERI 981; 251.212

AMBULANȚĂ ARAD - 961 sau 251.313

POLIȚIE: 955

Numărul de centrală telefonică al I.J.P. (Inspectoratul Județean de Poliție) Arad: 207.100.

S.C. DISTRIGAZ-NORD S. A. TÂRGU MUREȘ

Sucursala de Distribuție a Gazelor Naturale Arad, Dispeceratul permanent - telefon 218.928; 256.928

DERANJAMENTE CURENT ELECTRIC

Tel. 235.991

S. C. SALUBRITATE S. A. ARAD

Dispecerat între orele 7,00 - 19,00. La telefonul: 280.873.

PROTECȚIA CONSUMATORULUI

B-dul Revoluției, nr. 50. Telefon: 257.049

DIRECȚIA DE SĂNĂTATE PUBLICĂ - serviciul de permanență: 254.438

GARDA FINANCIARĂ

B-dul Revoluției nr. 79, telefon: 280.971

INSPECTORATUL TERITORIAL DE MUNCĂ ARAD

Str. Episcopiei nr. 11-13, tel.: 211.762, 211.862, 257.251

AGENȚIA JUDEȚEANĂ PENTRU OCUPAREA FORȚEI DE MUNCĂ

Str. Gheorghe Lazăr nr. 20, tel: 281998, 211791.

POLIȚIA DE FRONTIERĂ: tel.: 959

Pierdut câine Cocker Spaniel. Răspunde la numele Rudi. Este înalt, cu părul scurt, de culoare roșcată și are trăsături colțuroase. Câinele a fost pierdut în zona Hipodromului. Se oferă recompensă găsitorului. **Telefon: 0723-503.695 sau 0722-225.722.**

Bursa locurilor de muncă pentru femei

Asalt pentru o „brățară de aur”

(Urmare din pagina 1)

Cele 56 de firme participante la Bursă au oferit nu mai puțin de 440 de „brățări de aur” potrivit pregătirii și experienței celor 457 de arădence care au ținut să-și facă un cadou, mai special, de ziua lor. Și au avut de unde alege! Oferta cea mai generoasă a venit din partea confecționerilor de îmbrăcăminte și încălțăminte, a consultanților financiar, vânzătorilor, operatorilor de asamblare. Au fost însă și locuri pentru ospătărițe și bucătărese, chiar și bărmănițele aflându-se la mare căutare. Femeile cu studii superioare au putut găsi posturi de economiste și inginere în domeniul calculatoarelor și textilelor.

Foto: Al. Marianuț

În ceea ce privește bilanțul provizoriu al Bursei, dl. Gheorghe Iancu, directorul executiv adjunct al AJOFM Arad, ne-a informat că, din totalul femeilor care au dorit să-și găsească un loc de muncă, 59 s-au înțeles pe loc cu patronii, fiind angajate. Alte câteva sute de femei au fost selecționate în vederea angajării „semn că și această manifestare s-a bucurat de un ecou deosebit în rândurile doamnelor și domnișoarelor”, ne-a mărturisit dl. Gheorghe Iancu.

Următoarea manifestare de acest profil organizată de către AJOFM Arad este „Bursa generală a locurilor de muncă”, programată a se desfășura pe data de 2 aprilie 2004.

Bombă ecologică la Felnac

Comisarii Gărzii de Mediu Arad au descoperit în cursul zilei de ieri un impresionant depozit de deșeuri toxice în incinta fostei Stațiuni de Mecanizare a Agriculturii din localitatea Felnac.

Este vorba de sute de butoaie cu substanțe nocive „importate” din Guatemala și depozitate la Felnac într-o magazie închiriată de către o firmă din Arad.

Comisarii Gărzii de Mediu au luat legătura cu reprezentanții firmei, care susțin că nu știu nimic despre conținutul butoaielor în cauză.

La această oră, depozitul a fost sigilat, iar Garda de Mediu și Poliția au prelevat probe pentru a analiza conținutul butoaielor. Cercetările continuă.

Lucian Popa, comisar în cadrul Gărzii de Mediu, afirmă că dacă aceste substanțe ar fi ajuns într-un fel sau altul în mediul înconjurător, am fi avut parte de un dezastru ecologic.

Descoperirea acestui depozit a fost posibilă datorită semnalului de alarmă tras de către Direcția Regională Vamală Arad, care a sesizat comisarii Gărzii de Mediu că, întreaga cantitate de deșeuri a intrat în țară în cinci transporturi, rând pe rând.

N. O.

Cronica măruntă

● Sâmbătă la orele 11,00, la sala „Expo Arad” se va desfășura „Cupa Jandarmilor la judo”. La competiție vor participa echipele reprezentative ale Jandarmeriei Sârbe și ale Jandarmeriei Române. Concursul se va desfășura în prezența comandantului Jandarmeriei Sârbe, general locotenent Goran Radosavljevic și a comandantului Jandarmeriei Române - general de corp de armată dr. Tudor Cerapin.

● Alături de primarii orașelor din județ, prefectul Dan Ungureanu a participat zilele trecute la Sibiu la o reuniune organizată de Guvern pe temele: „România curată” și „2004 - Anul colectivităților Locale”. Ungureanu a ținut să-și exprime nemulțumirea față de atitudinea reprezentanților consiliilor locale din Curtici și Lipova care nu au participat la această acțiune.

● Pe parcursul anului 2003, Casa Județeană de Asigurări de Sănătate a recuperat aproximativ 500 de miloane de lei de la spitalele din municipiu care aveau înregistrat un număr mai mare de persoane spitalizate decât cel real.

● Primăria Felnac a înregistrat nu mai puțin de 130 de cereri din partea tinerilor care, conform legii 15 din 2004, pot primi teren gratuit pentru construirea de locuințe. Mai mult de 80 dintre aceste cereri aparțin tinerilor din Zădăreni, dar teren există doar pe raza localității Felnac. Oricum, numărul solicitărilor depășește cu mult posibilitățile comunei, după cum a declarat primarul Cornel Țuplea.

● Un oarecare cetățean a găsit un mod inedit de a-și face publicitate, fără a scoate nici un ban din buzunare. Pentru a închiria un teren situat în zona Pieței Romane, proprietarul n-a dat anunțuri prin ziare, ci a procedat mult mai simplu. Cu un spray de culoare roz a scris pe zidurile care împrejmuiesc terenul, oferta de închiriere și numărul de telefon. Chiar dacă ideea este ingenioasă, aspectul estetic al zonei suferă destul de mult din pricina înscrisurilor cu pricina.

● 14.000 de pachete de țigări netimbrate marca Ronson, Memphis și LM care au fost confiscate de comisarii Gărzii Financiare Arad în ultimele șase luni au fost distruse la incineratorul de la IMAR.

● Liga Pensionarilor din județul Arad, filiala Chișineu Criș, anunță deschiderea primului club al pensionarilor din județul Arad. Inaugurarea Clubului care va funcționa în incinta Casei de Cultură din Chișineu Criș va avea loc luni, 8 martie a.c. „Datorită implicării și sprijinului primit de la Gheorghe Burdan, primarul orașului, am reușit să deschidem acest loc de recreere pentru pensionarii din zonă. Mulțumesc atât dumnealui cât și generoșilor sponsori”, ne-a declarat d.na **Georgeta Csaky**, președinta filialei Chișineu Criș a Ligii Pensionarilor.

Problemele maiștrilor sunt în atenția sindicaliștilor din învățământ

Ieri, în cadrul unei conferințe de presă, prof. **Marius Göndör**, liderul **Sindicatului Liber din Învățământ** Arad, a făcut cunoscute principalele probleme cu care se confruntă învățământul preuniversitar, atât pe plan național, cât și local. Astfel, în atenția Federației Sindicatelor Libere din Învățământ se află chestiunea calculului salariilor din învățământ, conform statutului personalului didactic, în privința salariului de bază și a plății cu ora. Dacă aceste recalculări nu se vor efectua la modul corespunzător, FSLI are în vedere chiar rezolvarea în instanță a problemei. De asemenea, sindicaliștii din învățământ avertizează că se apropie termenul limită (31 martie) până la care Ministerul s-a angajat să mărească salariile în medie cu 5%.

Unul din evenimentele sindicale recente a fost întâlnirea la București a departamentului Învățământ Tehnic al Federației, la care din partea SLI Arad a participat maistrul **Liviu Condrea** de la Grupul Școlar „Iuliu Maniu”. La această întâlnire s-a încercat reglementarea anumitor probleme care îi vizează pe maiștri, cum ar fi: efectuarea instruirii practice pe grupe, conform normelor de protecție a muncii, statutul maistrului instructor în școală, organizarea concursului de titularizare pentru maiștrii instructori, implicarea școlilor de profil în proiecte PHARE și SAPARD, în ideea obținerii de fonduri, recunoașterea de către UE a calificărilor obținute de elevi la școlile de arte și meserii, perfecționarea pe specialități a maiștrilor, ș.a.

***

Cu ocazia apropiatei Zile a Femeilor, conducerea SLI a alocat peste 100 de milioane de lei sărbătoririi zilei de 8 martie în școli și urează tuturor membrelor de sindicat și colegelor din învățământ La mulți ani, sănătate și multe realizări.

C. L.

Tragedie în Stația CFR Șiria

Personalul Arad-Brad a omorât un gurahonțean

Joi seara, în jurul orelor 17,00, angajații Stației CFR Șiria au descoperit, pe șine, trupul neînsuflețit al unui tânăr de 35 de ani. A fost chemată, de urgență, Poliția, respectiv Salvarea. Din păcate însă, pentru **Radu Traian Mustea**, din Gurahonț, nu se mai putea face nimic. A fost transportat, la Arad, la morga Spitalului Județean. Dr. **Corina Crișan**, medic legist, ne-a declarat: **„Autopsia a relevat că bărbatul și-a pierdut viața din cauza unor multiple traumatisme, datorate unui accident feroviar.”**

Inspector principal **Emil Moțiu**, purtător de cuvânt al I.P.J. Arad, ne-a declarat: **„Cercetările au condus la concluzia că bărbatul și-a pierdut viața după ce a ajuns, în urma unor circumstanțe care ne sunt, deocamdată, necunoscute, sub roțile trenului personal 3129, care circula pe relația Arad-Brad. Din păcate, nu au existat martori, iar cadavrul a fost descoperit de angajații stației la câteva ore de la momentul când s-a petrecut accidentul.”**

Lumea care s-a adunat în stația CFR Șiria, după ce s-a răspândit trista veste a morții tânărului, a opinat că acesta ar fi putut coborî din tren, în momentul în care acesta a oprit în stație, spre a bea o gură de apă sau din cine știe ce alt motiv. Iar la revenirea în tren ar fi fost probabil să se fi agățat de mânerul ușii în viteză, după ce trenul s-a pus în mișcare, ajungând, din nefericire, sub roți. Ipoteza oamenilor se baza în primul rând pe faptul că tânărul, fiind gurahonțean și având bilet, ca atare, până în localitatea de baștină, nu ar fi avut, practic, nici un motiv să coboare în stația Șiria, fără să încerce, mai apoi, să urce, din nou, în tren.

Ancheta Poliției continuă, pentru elucidarea împrejurărilor în care s-a petrecut accidentul feroviar.

Eugenia Pantea

Sub sigla G.C.A.

Amenajări peisagistice și pompe funebre

Gospodărirea Comunală Arad (G.C.A) a deschis ieri, primul magazin de amenajări peisagistice, flori și pompe funebre, situat în Micălaca, la parterul blocului 303. Potrivit d-lui **Coloman Edeleni**, directorul G.C.A., regia avea, în urmă cu ani buni, nouă astfel de magazine, care s-au desființat din diverse motive, iar acum se dorește redeschiderea lor.

Magazinul oferă spre vânzare o gamă variată de flori, la prețuri accesibile, pentru toate buzunarele. Tot aici se mai găsesc cele necesare pentru o înmormântare, chiar dacă nimănui nu-i place să se gândească la un asemenea moment.

De asemenea, doritorii pot comanda amenajări peisagistice pentru locuințe, fântâni (un astfel de model poate fi admirat și în incinta magazinului), lucruri de care se ocupă ingineri specializați pe acest domeniu.

Foto: Al. Marianuț

„Intenționăm să mai deschidem astfel de magazine, următorul va fi în cartierul Aurel Vlaicu, iar pe urmă în centru, dacă reușim să găsim un spațiu. Vom avea și o seră, ce se va întinde pe 600 de metri pătrați și va deservi atât Gospodărirea Comunală, cât și cetățenii”, a informat Coloman Edeleni.

Sorina Ambruș

Sancțiune

Societatea **Molina S.R.L.** din localitatea Șofronea a fost sancționată drastic de către Inspectoratul Teritorial de Muncă (I.T.M.) Arad. În timpul unui control inspectorii au constatat mai multe abateri în cadrul firmei. La verificarea foilor colective de prezență corespunzătoare lunii ianuarie a.c., a reieșit faptul că un număr de patru persoane lucrau în cadrul firmei fără a avea forme legale de angajare. **„Pe lângă aceasta, nici registrul general de evidență a salariaților nu era completat în conformitate cu prevederile legale în vigoare, în sensul că toți angajatorii au obligația de a completa registrul în ordinea încheierii contractelor individuale de muncă”**, declară - **Liviu Crișan** - inspector șef la I.T.M. Arad.

Pentru aceste abateri, angajatorul a fost sancționat cu 20 de milioane de lei.

Nadia B.

Două bande de profanatori de morminte au încăput pe mâinile Poliției

Polițiștii arădeni au reușit să descopere, după o muncă asiduă, două bande de hoți periculoși, al căror obiect preferat de activitate era sustragerea statuilor de marmură din cimitire. Profanatorii, după ce furau statuile din cimitire, le transportau la Timișoara, unde au găsit o cale să le valorifice. Inspector principal **Emil Moțiu**, purtător de cuvânt al I.P.J. Arad, ne-a declarat: **„Statuile erau cumpărate, legal, de firma «Antic», din Timișoara. Cei de acolo însă nu au căutat niciodată să afle de unde anume provin obiectele pe care le achiziționau. În fine, după ce intrau în posesia lor, le recondiționau și apoi le revindeau.”**

Din cimitirul „Eternitatea”, din municipiu, au fost sustrase șapte statui de dimensiuni mari și mai multe vaze, toate din marmură. Polițiștii au reținut un taximetrist din Arad, care a avut ocazia, la un moment dat, să transporte un grup de hoți de statui. Acesta ne-a declarat: **„La începutul lunii ianuarie am fost solicitat, de câțiva țigani, să-i duc într-o cursă în circuit, în mai multe locuri din Arad. Prima oprire a fost la UTA, la Eternitatea. Au zis că au de ridicat o statuie. După câteva minute, mi-au băgat în portbagajul Mercedesului o statuie foarte mare, care mi-a și rupt, de altfel, portbagajul. Reprezenta un înger stând în genunchi, cu mâinile împreunate a rugăciune. Supărat că mi s-a rupt mașina, nu i-am dus pe țigani decât până pe șoseaua de centură, unde am lăsat statuia în plin câmp. Apoi, clienții mei au acoperit-o cu niște tulei, după care i-am dus pe la casele lor...”**

Polițiștii au mai stabilit și faptul că statuile erau valorificate, la Timișoara, cu sume cuprinse între cinci și 15 milioane de lei.

„A existat însă și un al doilea grup de hoți, din Pâncota - a mai spus **Emil Moțiu - pe numele cărora s-au emis, deja, mandate de arestare preventivă, pentru o perioadă de 28 de zile. Au furat o statuie impresionantă, aparținând familiei Mihăicuța, din localitate. Monumentul, din marmură albă, era amplasat lângă mormântul surorii domnului Mihăicuța; aceasta a murit de foarte tânără, iar statuia reprezenta o fată, aplecată spre o carte pe care o ținea pe genunchi. Cântărea 350 de kilograme.”**

Foto: M. Szego

Profanatorii cimitirului din Pâncota se numesc **Alexandru Iacob**, de 38 de ani și **Ioan Kozok**, de 22 de ani, ambii din localitate. Cercetările Poliției continuă, cu hoții din cimitirul Eternitatea în stare de libertate. Deocamdată.

Eugenia Pantea

Secretarul de Stat Ovidiu Bota, în inspecție la Arad

Marius Sorin Ovidiu Bota, secretar de stat în Ministerul Transporturilor, Construcțiilor și Turismului s-a aflat ieri într-o inspecție în zona Banatului. La întâlnirea cu reprezentanții mass-media reprezentantul Guvernului a amintit o serie de proiecte de mare amploare, care, după spusele oaspetelui Aradului, ar trebui să fie demarate chiar din acest an. Printre acestea se numără modernizarea Stației CFR Arad, renovarea tronsonului de cale ferată Curtici-Simeria și începerea lucrărilor la autostrada Arad-Timișoara. Ovidiu Bota susține că pentru renovarea Gării Arad, banii necesari lucrărilor se află deja în conturi, investiția, care se ridică la 9,8 milioane de dolari, fiind suportată din fondurile BEI și ale Regionalei CFR Timișoara. În ceea ce privește autostrada Arad-Timișoara, Bota afirma că lucrarea se ridică la 272 de milioane de dolari, 200 de milioane fiind suportate de către Banca Europeană de Investiții.

Un alt aspect discutat este cel al Aeroportului Arad, Bota considerând că ar trebuie acordate mai multe facilități agenților economici în vederea atragerii lor spre Cargo sau, de ce nu, un parteneriat cu Aeroportul din Cluj.

M. Popescu

200 de copii din zece județe și-au disputat trofeele

„Ghiocelului de argint"

Sub patronajul Ministerului Educației Cercetării și Tineretului, al Inspectoratului Școlar al Județului Arad, **Palatul Copiilor** a organizat cea de **a IX-a ediție** a Festivalului internațional de dans și muzică pentru copii „Ghiocelul de argint".

După ce **joi** seara, în ședința tehnică s-a stabilit, prin tragere la sorți, ordinea intrării în scenă a formațiilor, **vineri** dimineața, pe scena **Teatrului de Stat „Ioan Slavici"**, a avut loc **deschiderea festivă**, urmată de **concursurile secțiunilor de aerobic, dans sportiv, dans modern.** Participanții s-au înscris la **trei categorii de vârstă,** respectiv 6-10, 11-14 și 15-18 ani, corespunzătoare ciclurilor de școlarizare primar, gimnazial, liceal.

Fiecare evoluție a oferit concurenților posibilitatea fructificării eforturilor depuse în zeci de ore de repetiții, confruntarea a ceea ce s-au străduit să realizeze cu felul cum a fost primit de publicul din sală. Prospețimea emoțiilor a dat o strălucire în plus spectacolului văzut și trăit, cu mare sensibilitate, sub ochii noștri.

După-amiaza s-a desfășurat **concursul de muzică ușoară**, la care s-au înscris aproape 150 de copii, cuprinși în aceleași categorii de vârstă cu acelea deja amintite. **„Debutanții"** din ciclul primar au fost tare drăgălași. La ei calitățile muzicale native au fost **relevate cu firescul jocului**, joc pe care încercau să-l prelungească după momentul ieșirii de sub lumina reflectoarelor prin aceea că-și purtau cu mândrie costumele, frizurile, machiajul prin sală și pe holuri.

La cei mai mari **modelul vedetei** este pregnant, primând dorința de a străluci, de a fi în centrul atenției. **Industria modei prosperă** și, din fericire, fustele în carouri, foarte scurte purtate cu bluze asortate le aranjează și li se potrivesc. „Solistele" de liceu au mai apelat și la **ținuta de seară.** Proiectorul din fundalul scenei, microfoanele multe, stația în toată legea, aplauzele au stimulat fiecare evoluție. Și cu toții s-au străduit să apară cât mai bine. Să se prezinte cât mai frumos. Să creeze o cât mai agreabilă impresie artistică. Ca o primă concluzie am putea avansa ideea că în industria muzicală se bucură de o supramediatizare și de mare circulație „artiști" cu calități muzicale mult mai modeste decât ale multor participanți care au evoluat la Arad.

Am întâlnit-o pe doamna **prof. Ecaterina Gerold,** directorul Palatului Copiilor din Arad, organizatorul festivalului: **„Mâine (n.r. astăzi) la spectacolul de gală a laureaților, în prezența unor oficialități marcante ale orașului nostru, începând de la ora 10, se vor înmâna câte trei premii, diplome, cupe, medalii pe genuri și categorii de vârstă. La fiecare categorie există câte un trofeu pentru cea mai bună evoluție. Arădenii au excelat prin soliștii de muzică ușoară, dans sportiv și aerobic".** Vom fi prezenți și noi pentru a nota numele laureaților, urmând a le publica într-un număr viitor al ziarului nostru.

Dana Todor

Lucrătura Dâncului

(Urmare din pagina 1)

Cu alte cuvinte, unul dintre membrii unei familii este chemat să arbitreze o competiție la care participă un alt membru al familiei sale și un străin. Ghici de partea cui va fi arbitrul nostru, în cazul de față Metro Media Transilvania, pe post de jucărie a d-lui Dâncu? Punem PSD Arad în locul familistului angajat în competiție cu străinul și înțelegem mai exact cine și cum devine câștigător. Dar nu-i nimic: peste câteva luni vom avea alegeri locale și atunci ne vom putea lămuri fără nici un dubiu cine sunt, cu ce se ocupă și câtă credibilitate au Metro Media Transilvania și IMAS! Personal, m-aș încumeta să pronostichez că aceste două institute de sondare a opiniei publice își vor risipi în totalitate creditul de care s-au bucurat cândva, dispărând în final din peisajul cercetării sociologice românești.

Dacă totuși, beneficiarii sondajului dâncist consideră că au lucrat curat și că au prezentat rezultate reale, atunci îi invităm să pună la dispoziția presei întreaga documentație, așa cum au procedat și realizatorii sondajului prezentat de liberali. Să ni se pună la dispoziție datele obținute pe teren, să le putem verifica și abia pe urmă să putem aprecia în cunoștință de cauză cum stau lucrurile cu adevărat și de ce reprezentantul PNL în competiția pentru Primărie are o susținere de numai 4 la sută, când în precedentul sondaj avea de vreo patru ori mai mult!

Realizatorii sondajului comandat de Gavril Popescu au avut decența să organizeze o conferință de presă, punându-se fără nici o reținere la dispoziția ziariștilor. Același lucru le cerem și pesediștilor arădeni, dacă vor să îi credem sinceri, atunci când vin cu asemenea date.

Același lucru este valabil și pentru peremiștii d-lui Feieș, care și-au tras și dânșii un fel de sondaj la botul calului, cum se spune, unul din care domniile lor să iasă cei mai falnici politicieni locali. Dacă lucrătura peremistă n-am băgat-o în seamă, acest lucru se explică prin faptul că nu a purtat girul unor nume sonore precum se întâmplă în cazul Metro Media Transilvania, o firmă cândva de renume, acum un fel de remarcă la căruța pesedistă și nici nu a fost publicat decât în gazeta de partid a PRM.

Ne aflăm în plină campanie electorală (neoficială, desigur) și este în logica lucrurilor ca partidele să iasă pe piață cu tot felul de sondaje care mai de care mai năstrușnice prin rezultatele cercetărilor mai mult sau mai puțin profesioniste, mai mult sau mai puțin dubioase. Partidele pot însă să vină cu ce vor dânsele în fața alegătorilor, încercând să se arate cât mai frumoase și cât mai demne de încredere. Este normal ca și oamenii politici să se prezinte cât mai dichisiți în fața electoratului încercând să-l seducă, dar tot atât de normală este și treaba noastră, a presei, să atragem atenția că sub stratul gros de farduri și alifii de tot felul date din belșug pe obraz se ascund adeseori inesteticele riduri...

ALCOA

Alcoa Fujikura Ltd. (AFL) – www.aflauto.com - is a joint venture between US-based Alcoa, www.alcoa.com, the worldwide market leader in the aluminum industry, and Japanese wire and cable maker Fujikura. AFL's automotive division manufactures wire harnesses used in automotive electrical distribution systems for customers like Ford, Audi and Volkswagen in the Northwestern and Central part of Romania. The company started its Romanian operations in 2002 as greenfield investments. Currently employs more than 2000 people and has significant future growth plans.

Alaturati-va echipei noastre si candidati pentru posturile:

MAISTRU MONTAJ
Responsabilitati:
- Supravegherea spatiului in care isi desfasoara activitatea, precum si a personalului in conformitate cu regulile si politica companiei;
- Instruirea personalului in vederea folosirii adecvate a echipamentelor si materialelor;
- Responsabilitate pentru productivitate, calitatea produselor, si sistemul de productie.

Cerinte:
- Studii superioare (studii tehnice reprezinta un avantaj);
- Experienta in domeniul industriei constituie un avantaj;
- Experienta in conducerea unui echipe;
- Abilitate in comunicare interumana;
- Cunostinte operare PC;
- Cunoasterea limbii engleze (limba maghiara/germana constituie avantaj)

INGINER CALITATE

Cerinte:
- Studii superioare;
- Minim 1 an experienta in domeniul controlului de calitate;
- Cunostinte operare PC;
- Cunoasterea limbii engleze (limba maghiara constituie avantaj).

COORDONATOR PROGRAME

Cerinte:
- Studii superioare;
- Experienta relevanta in activitati specifice ONG;
- Abilitate de comunicare si capacitate de organizare;
- Bune cunostinte de limba engleza;
- Cunostinte operare calculator (MS Office).

If you are ready for the next step in your career, please send your application together with your CV in English and Romanian to **AFL Romania**, mentioning the position title what you are applying for, no later than one week after the appearance of this job posting.

Postal Address: DN 79, KM 37,5 NADAB, 315101, ARAD
Contact person: Drume Carmen, Human Resources Coordinator
E-mail: Carmen.Drume@alcoa.com
Fax: 0257/307126

(3928615)

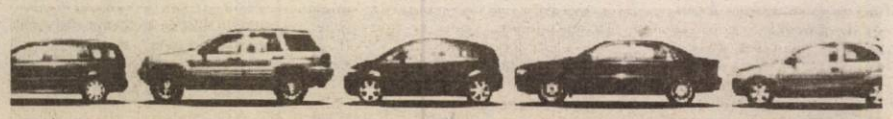

Ieri ne-au vizitat la redacție copiii Grădiniței PP17 (grupele cu program normal și prelungit), primii cavaleri ai zilei de 8 Martie.

Doamnele și domnișoarele redacției au primit drept cadou câteva mici atenții (confecționate de cei mici cu ajutorul educatoarelor), alături de cântecele și poeziile rostite cu emoția și gingășia specifică vârstei.

De la redacția ziarului nostru, copiii au poposit la Centrul de zi pentru bătrâni din cartierul Aurel Vlaicu aducând bucurie în sufletele mamelor și bunicuțelor de aici.

Foto: Al. Marianuț

S.C. Compania de Transport Public S.A.

cu sediul în Arad, Calea Victoriei nr. 35 B - 37, telefon 0257/338.597

Angajează

- șoferi autobuz

Condiții de angajare:
- domiciliul stabil în municipiul Arad
- stagiul militar satisfăcut
- fără desfaceri disciplinare în carnetul de muncă
- posesor de permis de conducere categoria B, C, D și E

Organizează:
- **curs de calificare în meseria de vatman, cu durata de 6 luni**

Condiții de înscriere:
- absolvenți de liceu sau școală profesională cu calificare în meseria de lăcătuș sau electrician
- domiciliul stabil în municipiul Arad
- stagiul militar satisfăcut
- fără desfaceri disciplinare în carnetul de muncă
- vârsta minimă: 21 ani

Cei interesați se vor prezenta la sediul S.C. C.T.P. S.A. - Serviciul Resurse Umane, până la data de 31.03.2004, având asupra lor următoarele acte:
- buletin de identitate
- livret militar
- carnet de muncă
- diploma de studii (original și copie xerox)

Informații suplimentare se pot obține la sediul societății - Serviciul Resurse Umane.

(c. 523/2003)

Vindem

Hârtie de împachetat

la sediul ziarului

ADEVĂRUL

din B-dul Revoluției

nr. 81.

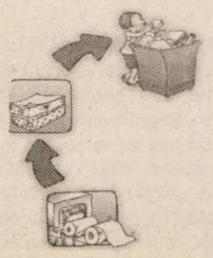

Ca să-și procure medicamentele

Diabeticii din tot județul iau calea Aradului

Zeci de oameni stau zilnic la rând, la intrarea în Ambulatorul de specialitate al Spitalului Clinic Județean. Așteaptă să intre la Centrul de diabet care funcționează aici. Sunt, toți, diabetici și vin să-și ia porția vitală de insulină sau medicamentele care le fac suferința mai ușoară. Au dreptul la tratament gratuit, iar acesta se distribuie prin intermediul Centrului sau se administrează direct la Centru, de către asistentele medicale de aici. Pacienților li se asigură și consultații de specialitate prin doi medici primari diabetologi, dr. Rodica Ioiart și dr. Milivoi Stamoran. Tot ei examinează, periodic, starea de sănătate a celor aproximativ 11.000 de diabetici înscriși în evidențele Centrului din Arad. Se estimează însă că numărul total al bolnavilor de diabet din județ este dublu, diferența fiind reprezentată de cazurile nediagnosticate și neînregistrate încă.

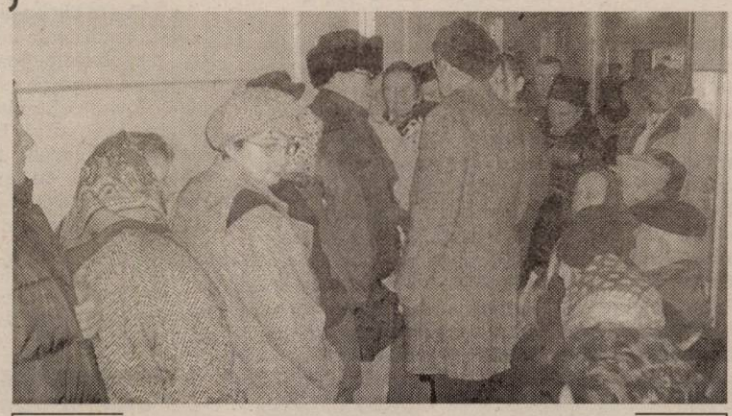

Pacienții se calcă în picioare, așteptând să intre la Centrul de diabet

Medicamente - doar pentru jumătate din diabetici

Încă din luna noiembrie a anului trecut, Centrul de diabet din Arad (dar și celelalte existente în țară) se confruntă cu o mare problemă: **aprovizionarea cu medicamente. „Dacă până în noiembrie 2003, nu am avut nici un fel de probleme, aprovizionarea făcându-se prin intermediul Casei Județene de Asigurări de Sănătate, odată cu centralizarea impusă de la București, s-a creat un adevărat dezastru. Acum, primim cu o treime, uneori chiar cu jumătate mai puțin din medicamentele de care aveam nevoie. Noi avem disponibile antidiabetice orale maximum două săptămâni pe lună"** - spune, revoltată, **dr. Rodica Ioiart.**

Dr. Rodica Ioiart

Aprovizionarea cu medicamente se face pe baza comenzilor unei Comisii centrale de la București. Această centralizare s-a creat în ideea reducerii costurilor și a instituirii unui sistem de control al activității din centrele de diabet. Este ciudat însă cum calculează Bucureștiul necesarul de medicamente pe fiecare centru, din moment ce acest necesar nu acoperă decât parțial nevoile din centru. **„Ni se cer fel de fel de evidențe din care reiese foarte clar consumul pe care îl avem de fapt. Dar este inexplicabil de ce noi nu suntem crezuți, de ce nu ni se onorează necesarul de medicamente. Este dincolo de orice critică și etică deontologică să procedeze așa. Ne gândim de ce ni se pun atâtea piedici și de ce ne lovim de atâta neînțelegere"** - punctează dr. Ioiart.

Din păcate, glasul ei și al altora care lucrează efectiv cu diabeticii și care cunosc problemele concrete cu care se confruntă centrele de diabet, nu se aude până la București. Sau se aude, dar nu vrea nimeni să-l asculte.

La PSD, via farmacie!

Cei care suferă de pe urma acestor „deficiențe de comunicare" dintre București și teritoriu sunt bolnavii. Ei ar avea dreptul la tratament gratuit. Dar se pare că în țara asta nu toate drepturile sunt respectate. Iar ceea ce este mai grav e faptul că această situație seamănă cu o joacă între oameni mari, când la mijloc este vorba de viața altor oameni. **„Am făcut rapoarte la Comisia Națională de Diabet, ni s-a răspuns «nu sunt bani mai mulți». Am explicat că nu facem comenzi excesive, ni s-a spus din nou «trebuie să vă încadrați în fonduri». Este un răspuns... nici uman, nici de înțeles. Se pare că vorbim la urechea surdului"** - consideră R. Ioiart.

Cum le explică medicul diabetolog pacienților săi de ce nu poate să le dea medicamentele gratuite? **„Eu le spun bolnavilor să meargă la partidul de guvernământ local"** - spune, neputincioasă, dr. Ioiart. Înainte de asta însă, diabeticii trebuie să intre pe la farmacie, să-și cumpere medicamentele pe care trebuia să le primească gratuit de la Centru. Cei mai mulți nu au bani pentru medicamentele de care sunt dependenți și atunci își cumpără altele mai ieftine, ajungând să se dezechilibreze metabolic.

Vor reîncepe distribuirile și în județ?

Pe lângă că nu-și primesc cum trebuie medicamentele, diabeticii mai au o problemă. Și aici ne referim la bolnavii care locuiesc în localități din județ. Indiferent că stau la 20 sau la 100 de kilometri de Arad, ei trebuie să se deplaseze la Centrul de diabet din municipiu, fie pentru medicamente, fie pentru consultații. **„Cei din zonele mai îndepărtate - Gurahonț-Vârfurile, spre exemplu - au și renunțat să mai vină din cauza costurilor mari cu transportul. Cred că situația pacienților de acolo este execrabilă"** - precizează dr. Rodica Ioiart.

Această problemă a apărut concomitent cu cea a centralizării, și se datorează, în principal, desființării spitalelor teritoriale. În cadrul acestora exista un medic internist care se preocupa de diabetici - le urmărea starea de sănătate, le scria rețete, le distribuia medicamentele. **„Se pare că această situație s-a înțeles și se va reveni. Încă nu s-au făcut demersurile oficiale, dar avem speranțe că distribuirile de medicamente se vor face, din nou, și în județ, la Gurahonț, Sebiș, Ineu, Lipova, Chișineu Criș și Sântana. Sperăm că adresabilitatea va fi mai mare. Nu știu cum va fi cu asigurarea cantității de medicamente necesară. Sigur, insulina rămâne să se distribuie din Arad, de la Centrul de diabet, pentru că este un medicament care nu se poate indica sau înlocui decât de un specialist, iar în județ nu sunt astfel de medici"** - subliniază dr. Ioiart.

Dietă ponderată

Chiar dacă își ia tratamentul și respectă dieta, un diabetic de tip 2 are nevoie de un control la trei luni. Ideal ar fi ca acesta să aibă posibilitatea de control acasă, adică să aibă un aparat cu care să-și măsoare glicemia.

Iar pentru că majoritatea diabeticilor sunt obezi sau au o alimentație hipercalorică, este recomandat ca ei să fie foarte atenți ce mănâncă. Iată ce recomandă diabetologul Rodica Ioiart: **„Este esențială excluderea zahărului, a mierii de albine și a oricăror alte produse care conțin zahăr și miere de albine. Există un grup de alimente care n-au conținut de glucide - carne, lapte, brânză, ouă, unele legume, nuci, alune, unele băuturi alcoolice, ceai și cafeaua neagră - și se pot consuma în limitele în care le consumă și un om normal. La cei care sunt supraponderali, sunt restrictive, din punct de vedere caloric, carnea, brânza și grăsimile. Sunt obligatoriu de cântărit fructele, laptele, cartofii, pastele făinoase, pâinea și mămăliga. Sunt interzise fructele mai dulci - struguri, smochine, banane, pere."**

Dieta este primul pas, și cel mai important, în echilibrarea diabetului zaharat. Netratarea diabetului dezvoltă complicații la nivelul vaselor sanguine și inimii, al ochilor, rinichilor și picioarelor. Diabetul este o boală cronică a cărei prevalență este în creștere permanentă în întreaga lume. Anul trecut, în județul Arad, s-a înregistrat o creștere de trei ori mai mare decât în urmă cu doi ani.

Diana Duțu
Foto: Marcel Canciu

Cine-i mai pedepsit?

În România, paradoxal sau nu, cei care populează penitenciarele trăiesc mai bine decât mulți dintre amărâții cinstiți care au libertate și atât. Acolo, în penitenciar, se trăiește după normele Uniunii Europene; afară, se trăiește după cum dă Domnul. Frigul din case, pustietatea din cămară ori din frigider, buzunarele goale, lipsa banilor pentru medicamente fac viața grea la milioane de români. Și atunci, te poți întreba, dacă asta se numește libertate, dacă este drept ca pedepsitul s-o ducă mai bine decât cinstitul care a lucrat o viață, și-a văzut de treabă și răsplata i-a fost o pensie mizerabilă și o viață aidoma. Sigur, soluția nu este să înăsprim condițiile din penitenciare, să egalizăm mizeria, condițiile grele de trai. Ideal ar fi ca aici, „afară", să putem îmbunătăți viața celor mulți și, cum spuneam, cinstiți.

Nu trebuie să supere pe nimeni faptul că insist pe cinstea celor mulți și săraci. Ea se poate proba zilnic. Intrați, bunăoară, zilele acestea, la Direcția Fiscală, acolo unde se plătesc taxele și impozitul. Veți constata că zeci, sute de oameni se îngrămădesc la cele cinci ghișee ca să-și pătească obligațiile anuale - impozitul pe casă, pe teren, taxa pentru salubritate etc. Majoritatea sunt bătrâni, abia se țin pe picioare, dar stau cu stoicism aproape o oră, ca să se știe în regulă cu obligațiile. Și cei mai mulți dintre ei plătesc pe tot anul, să „scape", să nu mai aibă grijă.

Nu știu cum e prin alte părți, dar arădeanul este conștiincios, are un sentiment dezvoltat al responsabilității, al datoriei civice. Își plătește „dările" cu riscul de a rămâne o vreme fără bani în casă, fără lemne. Și-n vremea asta, cum spuneam, cei din pușcăriile europenizate n-au grija căldurii, a mâncării, a obligațiilor fiscale. Ei se școlesc, dacă n-au făcut-o în adolescență, se uită la televizor, citesc ziare, ba mai editează și ei un fel de ziar intern... Într-un cuvânt, e bine, atât că nu ies pe stradă când au chef, că altfel viața e mai suportabilă ca a multora din libertate. De aceea îi vezi pe infractorii versați zâmbind în fața camerei de luat vederi, deloc preocupați, stresați că au fost prinși și revin în pușcărie. Au mai fost acolo, nu le-a fost rău, și-apoi, iarna trece mai ușor acolo decât afară, în libertate.

Libertatea! O stare de spirit, o stare socială care uneori este o povară. Ori o pedeapsă. Ai libertatea să mori de foame, de frig, fără să-i pese cuvia. Mai ales dacă ești cu impozitele și taxele la zi.

Tristan Mihuța

Stâlpii de pe terenul altuia...

Dimitrie Ponta ne-a sesizat recent cu privire la un caz puțin mai neobișnuit. Pe terenul său, amplasat în apropierea drumului care duce la Zimandu Nou, se află patru stâlpi de joasă tensiune. El a vrut să afle ai cui sunt stâlpii încă din anul 2002. Lucrurile nu s-au dovedit a fi foarte simple pentru cetățean, care a primit tot felul de răspunsuri evazive - o practică obișnuită a unor funcționari ai instituțiilor de stat, care preferă să expedieze un răspuns prin care să absolve instituția pe care o reprezintă de orice fel de responsabilitate. Nu mai contează dacă cetățeanul a primit un răspuns lămuritor sau nu... I se sugerează doar să caute în altă parte... Vede el unde...Cam așa a pățit și dl. Ponta .

Noi am reușit să aflăm ai cui sunt stâlpii dar, ne-a luat ceva timp. Nici măcar cei de la Electrica nu știau ai cui sunt stâlpii de joasă tensiune. „În proprietatea noastră nu sunt... Probabil ai cantonului din apropiere...", ni s-a comunicat de la Electrica. Cei de la Secția Drumuri Naționale Arad precizează că linia de joasă tensiune în cauză nu alimentează numai unitatea lor ci și alți consumatori și că ... oricum nu e proprietatea lor. Purtătorul de cuvânt al Direcției Generale pentru Agricultură și Industrie Alimentară Arad, e mai tranșant: **„Noi nu avem nici o evidență în acest sens. Dacă nici cei de la Electrica Banat nu știu clar, atunci cine să mai știe? Încercați la cei de la Centrul de Încercare a Soiurilor. Cantonul este al lor și s-ar putea să găsiți mai multe date acolo"**. Într-adevăr, la ieșirea din Grădiște, după sensul giratoriu din apropierea stației Petrom, se găsește un canton al Centrului de Încercare a Soiurilor. Responsabilul acestui centru, Traian Micula, ne-a declarat: **„Noi suntem acum sub contorul unei societăți italiene. Putem renunța la stâlpi fără nici o problemă. E o linie dezafectată... Sigur că nu o să ne punem noi să demontăm stâlpii. Cred că specialiștii de la Electrica trebuie să facă asta. După verificările de rigoare, și la cererea celui care deține pământul, probabil că o vor face"**.

***

Ce face omul acum? Cui se adresează pentru demontarea stâlpilor? Cine suportă cheltuielile? Întrebări care pot găsi greu un răspuns din moment ce nu există nici măcar o evidență clară a stâlpilor existenți în municipiu. Cetățeanului nu-i rămâne decât să se apuce să dărâme stâlpii de unul singur. După ce obține, evident, o aprobare de la proprietari și Electrica. Altfel, s-ar putea ca peste câțiva ani să-l tragă cineva la răspundere pentru desființarea stâlpilor... C-așa-i la noi...

Olimpiu Bulzan

Câinii comunitari mușcă miliarde de lei din bugetul local

O fundație s-a oferit să rezolve problema gratuit, dar a fost ignorată!

Aradul, un oraș cu veleități occidentale, se confruntă de ani de zile cu o problemă deranjată: câinii maidanezi. Lunar, circa 80 de arădeni ajung la serviciile de urgență ale spitalelor arădene, în urma mușcăturilor canine. Numai tratamentul antirabic, costă lunar, peste 160 de milioane de lei. Costuri suportate de către sistemul sanitar arădean. Asta înseamnă aproape 2 miliarde de lei anual. Cheltuielile Primăriei se ridică la aproximativ 1,5 miliarde de lei lunar. Fără un efect vizibil însă... Un primar gospodar s-ar da de ceasul morții să rezolve această problemă. La Arad însă, deși soluția a fost oferită „pe tavă" de către o fundație serioasă, acest aspect a fost total ignorat. Președintele fundației **Animed Arad, Claudiu Iosim**, spune că a găsit metoda și finanțatorul, dar din păcate, autoritățile locale nu sunt interesate nici să rezolve problema câinilor comunitari, nici să economisească aproape 1 miliard de lei. **„Fundația Vier Photen România este dispusă să vină în Arad cu o clinică mobilă și o echipă de 12 oameni (medici veterinari, prinzători, etc) și să deparaziteze, vaccineze antirabic, sterilizeze marcheze și înregistreze GRATUIT toate pisicile și toți câinii comunitari din Arad"**, a precizat **Iosim**. El spune că, după ce toți câinii au trecut prin acel sistem, reprezentanții fundației Vier Photen România vor pleca din oraș și vor furniza asociației Animed Arad materialele necesare continuării acestui

program. În cadrul programului, câinii agresivi și cei a căror sănătate a fost iremediabil afectată, în urma unor boli sau accidente, vor fi eutanasiați. **Claudiu Iosim** mai spune că, în decurs de câțiva ani, populația câinilor comunitari și a pisiclor fără stăpân va scădea cu cel puțin 60 la sută. **„Controlul reproducerii se aplică cu succes în toate țările dezvoltate ale lumii. Occidentalii aplică această metodă de peste zece ani și au ajuns la concluzia că este singura eficientă. De aceea munca aceasta nu dă roade în Arad, pentru că metoda de lucru este fundamental greșită. Nouă nu ne rămâne decât să sperăm ca viitoarea administrație a Aradului să înțeleagă acest lucru"**, afirmă **Iosim** supărat. El ne-a declarat că, directorul Gospodăririi Comunale Arad a fost încântat de idee, dar nu de el depindea reușita proiectului. Viceprimarul **Voicu** a promis că rezolvă problema, dar ține documentația în sertar de luni de zile. **„Prima dată am semnat un protocol cu Primăria, apoi dl. Voicu ne-a spus că nu este legal să ne acorde nouă acel serviciu. A spus că trebuie organizată o licitație în acest sens. Nu știu să se fi organizat încă nici o astfel de licitație. Poate nu e o problemă prioritară pentru Arad de se tot amână. Sau poate se rezolvă în mandatul următor...de către altcineva.**

Pe de altă parte, viceprimarul Emanoil Voicu afirmă că Primăria este dispusă să cedeze gratuit departamentul „câini comunitari". **„Să vină cine vrea să ia acest serviciu și o să-i sprijinim. Chiar și financiar sau cu personal. Ne-am oferit să le dăm și locația de pe strada Bodrogului. Să vină și astăzi, și le dăm. Dar, din câte am înțeles, mai e o fundație care vrea să preia acest serviciu. Nu cu noi se luptă... Dacă au un proiect bun o să-i ajutăm. Să-l caute pe dl. Edeleni pentru rezolvarea problemei. Acceptăm chiar și un parteneriat cu G.C.A."**, a declarat **Voicu**.

Dincolo de bunele intenții, lucrurile se mișcă destul de greu deocamdată. De suferit au cetățenii orașului care sunt tot mai nemulțumiți de târâgănarea acestei probleme. Noi am tot semnalat-o dar se pare că, așa cum spune o veche zicală, câinii latră, caravana trece...

Olimpiu Bulzan

190 de miliarde pentru monumentele Aradului

☛(Urmare din pagina 1)

În fața ziariștilor prezenți ieri la conferința de presă de la Prefectură au luat loc artizanii Hotărârii de Guvern prezentată mai sus: deputatul **Dorel Zăvoianu**, rectorul Universității de Vest „Vasile Goldiș" **Aurel Ardelean** și prefectul județului, **Dan Ungureanu**.

Vizibil emoționat, prefectul Dan Ungureanu a prezentat hotărârea guvernanților români în ceea ce privește ridicarea și amplasarea celor trei monumente în municipiul nostru, precizând că va reveni cu detalii după publicarea acestui act normativ în Monitorul Oficial: **„Sumele arătate mai sus sunt doar orientative, putând fi mai mari sau mai mici, în funcție de cheltuielile legate de resistematizarea celor două piețe. Până la mijlocul verii, Piața Pompierilor va fi total remodelată, iar cele două monumente (român și maghiar n.r.) vor fi dezvelite împreună. Sculptorul care se va ocupa de monumentul eroilor pașoptiști români îl va prezenta în mărime naturală, în ipsos, urmând să fie turnat ulterior. În ceea ce privește Monumentul Marii Uniri din fața noii Catedrale, acesta reprezintă o adevărată provocare pentru noi și dorim din tot sufletul să se ridice la nivelul momentului istoric pe care îl reprezintă. Nu închei fără să le mulțumesc din inimă deputatului Dorel Zăvoianu și rectorului Aurel Ardelean, care au fost mereu alături de mine pentru a realiza ceea ce vă putem prezenta astăzi".**

Rectorul Aurel Ardelean, președintele Asociației pentru Ridicarea Monumentului Marii Uniri a declarat din capul locului că **„astăzi este o zi epocală pentru comunitatea arădeană. La nici un an de la demararea acțiunilor noastre pentru ridicarea acestui monument, iată că Guvernul României se implică masiv alături de noi. Până pe data de 25 martie vom selecta cinci proiecte dintre cele treizeci înscrise în concurs, după care îl vom aprecia pe cel mai valoros. Vom reorganiza și piața din fața Catedralei Ortodoxe, un alt monument arhitectonic pe care-l dorim finalizat cât mai repede, iar Monumentul care se va ridica se va integra organic în această zonă a municipiului. Vizita președintelui României , dl. Ion Iliescu, a accelerat foarte mult obținerea acestor fonduri, iar prefectul Aradului și deputatul Zăvoianu s-au implicat permanent pe lângă Guvernul României pentru a realiza ceea ce începuse, încă din anul 1921, marele nostru înaintaș Vasile Goldiș".**

Deputatul Dorel Zăvoianu a prezentat pe scurt istoria demersurilor făcute de către domnia sa, împreună cu prefectul Dan Ungureanu și rectorul Aurel Ardelean, pe lângă ministrul Culturii, Răzvan Theodorescu, pe lângă Octav Cozmâncă și Viorel Hrebenciuc „care au dus la Guvern și au susținut inițiativa noastră. Tot deputatul Dorel Zăvoianu a fost cel care a precizat și rațiunile care au stat la baza înființării unui parc al prieteniei româno-maghiare în zona fostei Piețe a Pompierilor: **„Cei treisprezece generali simbolizează eroii poporului maghiar, care au luptat pentru libertate în Revoluția pașoptistă. Avram Iancu și tribunii săi sunt eroii poporului român, care au luptat pentru același ideal, chiar dacă pe poziții diferite. Astăzi, vremurile s-au schimbat și nu putem intra tensionați în Uniunea Europeană, cu baioneta la pușcă. Trebuie să demonstrăm că am depășit tensiunile și că putem păși împreună pe noul drum. De aceea s-a convenit ca toată Piața Pompierilor să fie restructurată și, pe lângă monumentul maghiar să se ridice și un monument românesc, de aceeași anvergură arhitecturală. Astfel, în acest an la Arad se vor ridica trei monumente care, prin amplasarea lor, vor întregi zestrea culturală a municipiului nostru. În încheiere, aș dori să le mulțumesc prefectului Dan Ungureanu și rectorului Aurel Ardelean, care prin ceea ce v-am prezentat astăzi au demonstrat cu prisosință ce înseamnă cu adevărat să lucrezi în echipă și în slujba arădenilor".**

Gheorghe Falcă s-a lansat oficial în cursa pentru Primăria Aradului

☛(Urmare din pagina 1)

Sub conducerea lui Adrian Nițu, președintele organizației municipale, lucrările au decurs foarte operativ. La punctul 1, alegeri în cadrul Biroului Permanent Municipal, având în vedere faptul că era mai degrabă vorba despre validarea pe funcții, ca o completare, s-a recurs la votul deschis. În unanimitate, au fost aleși doi vicepreședinți, Gheorghe Stângu și Marin Bucur și un secretar, Kristina Kiss.

Pensionarii se organizează

Teodor Beniuc, președintele organizației de pensionari, a prezentat strategia și programul organizației, în vederea formării de filiale în toate localitățile județului.

A continuat Adrian Nițu, care a prezentat obiectivele electorale ale organizației municipale la alegerile locale: câștigarea alegerilor pentru Primăria Aradului și 25% la alegerile pentru CLM, ceea ce înseamnă șapte consilieri municipali. **„Știu că este un obiectiv ambițios, dar putem să-l realizăm și am hotărât să ne asumăm răspunderea. Campania electorală va fi o bătălie pe viață și pe moarte. Vom folosi mijloace corecte, dar vom fi pregătiți să răspundem la toate atacurile murdare"**, a declarat Adrian Nițu.

Voluntari pentru echipa de campanie

Programul de campanie preelectorală și electorală a fost prezentat de către Viorica Graur, coordonator al echipei de campanie electorală pe municipiu. După cum a spus d-na Graur, campania PD va fi una constructiv-ofensivă. Echipa are în structură un coordonator, care are în subordine trei direcții, fiecare cu câte un șef. „Avem nevoie de voluntari", a spus d-na Graur. Pe această idee, în sală au fost distribuite chestionare, fiind invitați să le completeze toți cei care doresc să contribuie sub diferite forme, la campania PD.

Candidații pentru CLM, nume vechi, nume noi

Tot în unanimitate, a fost votată lista de candidați pentru CLM. Între cei 21 de pe listă sunt nume cunoscute, cum ar fi Marin Bucur, Gheorghe Falcă, Gelu Roman, Gheorghe Huțiu, Claudia Miuțescu, Daniel Negrea, Adrian Nițu, Marius Ozarchevici, Gheorghe Udrescu, dar și persoane mai noi, cum sunt Daniel Costea, Traian Panc, Victor Pică, Mariana Szücs etc.

Prioritatea lui Falcă: aducerea Primăriei pe drumul cel bun

„Mă consider un candidat diferit de ceilalți. Nu numai prin faptul că sunt mai tânăr, ci și prin aceea că am început cariera politică de jos, și am urcat pas cu pas", și-a început Gheorghe Falcă prezentarea programului de candidat la Primăria Aradului. „Mă diferențiez de ceilalți și prin faptul că m-am pregătit pentru candidatură, purtând la București discuții foarte serioase în privința condițiilor în care voi accepta să candidez". În cadrul organizației județene, Falcă a pus trei condiții: • **„Să fiu un candidat al cetățenilor"**, în sensul că, în calitate de primar va acționa în primul rând în folosul cetățenilor și nu al partidului • Să nu i se ceară favoruri la numirea directorilor, aceștia urmând să fie desemnați exclusiv pe criterii de competență • Ședințele CLM să fie transmise la televizor, pentru ca toți arădenii să vadă ce fac pentru ei cei pe care i-au ales. Prin aceste trei cerințe, Falcă dorește să ducă la împlinire cea mai importantă prioritate, **„aducerea Primăriei pe drumul cel bun". „Vreau să aduc Primăria la nivelul cetățeanului și alături de cetățeni, iar eu, ca primar, să mă alătur cetățenilor"**.

Mandatul de primar, un pas în carieră

„Vreau să fiu un candidat al oamenilor, pentru că nu vreau ca la sfârșitul mandatului să fiu scos pe ușa din dos din politică. Nu vreau să-mi închei cariera politică la 41 de ani. Aradul are mare nevoie de oameni politici de valoare. Din păcate, de la regretatul Nelu Aristide Dragomir, Aradul nu a avut nici un om politic de valoare. După ce voi duce Primăria pe drumul cel bun, îmi voi continua cariera, în folosul Aradului și, evident, al meu, pentru că nu trebuie să fim ipocriți, să spunem că ne gândim doar la ceilalți".

Dacă economie nu este, nimic nu este!

Cea mai mare prioritate a Aradului, spune Falcă, este dezvoltarea economică. Fără economie, nu vor exista nici bani pentru rezolvarea priorităților arădenilor. „Prin implicarea totală, în patru ani se pot crea în Arad zece mii de locuri de muncă pentru tineri". Falcă a declarat că este conștient că singur nu va putea face nimic și de aceea va continua să lucreze cu echipe de consilieri pe domeniu, inclusiv cu consilieri din cartierele municipiului. **„De mult timp, lucrez cu opt consilieri și m-am convins că acest lucru este absolut necesar".**

„Haideți să-l ajutăm pe Dorel Popa"

„Programul meu este foarte cuprinzător, dar echipa de campanie mi-a spus să trag o linie, să nu dezvălui contracandidaților mei tot ce vreau să fac. În campanie, le voi spune arădenilor totul, punct cu punct", a spus spre final Falcă. Reluând ideea „candidatului oamenilor", Falcă s-a referit la actualul primar, Dorel Popa, care, din cauza apartenenței politice, s-a îndepărtat de oameni.

„Haideți să-l ajutăm pe Dorel Popa să se apropie din nou de oameni. Îi facem cel mai mare bine, ca om, dacă nu îl votăm", și-a încheiat Falcă spiciul, în aplauzele sălii.

Invitați de Fundația Friedrich-Naumann

Tineri liberali din zece județe s-au școlit la Arad

Fundația Friedrich-Naumann, împreună cu Tineretul Național Liberal a a organizat, ieri și astăzi, la Arad, ultimul (celelalte desfășurându-se la Cluj, Bacău, Ploiești și Slatina) dintre cele cinci seminarii cu numele **„Îmbunătățirea capacității tinerilor în administrația publică locală".** Prezent la Arad, alături de alți 30 de tineri liberali din zece județe din Transilvania, liderul TNL, Dan Motreanu, a susținut ieri o conferință de presă, la care au mai participat primarul localității Deva, Mircea Muntean, Emil Cizmaș - secretar zonal (membru PNL Arad), Adrian Țolea - membru în Biroul Permanent TNL (de asemenea, membru PNL Arad), Raimar Wagner - reprezentantul Friedrich-Naumann, etc.

Lectorii seminarului sunt Dragoș Dacian - de la Universitatea din Cluj și Cristian Anghel - primar al localității Baia Mare - președinte al PNL Maramureș.

„România are mari probleme în ceea ce privește integrarea în Uniunea Europeană și datorită modului în care s-a făcut reforma în administrația publică. Noi ne pregătim să ajungem în structurile administrative și de aceea organizăm astfel de seminarii. Din păcate, cunoștințele noastre nu vor putea fi puse în practică decât după alegeri, când mulți dintre noi vom ajunge consilieri locali sau județeni, chiar și primari. Din păcate, la această oră, PSD a transformat administrația publică în propriul său aparat de lucru" a declarat, printre altele, președintele TNL, Dan Motreanu.

La rândul său, arădeanul Adrian Țolea a precizat că aceste seminarii au contribuit foarte mult la pregătirea tinerilor liberali, care vor intra în structurile administrației publice locale anul acesta, trei dintre arădenii având norocul să fie participanți.

Seminarul se încheie astăzi, în jurul orelor prânzului.

A.Olteanu

Cu dr. Joshua Muravchik din Statele Unite despre

Statele Unite și pacea lumii

Fără îndoială americanii sunt oameni agreabili, deschiși, fără complexe, impresie întărită încă o dată de întâlnirea pe care am avut-o ieri (4 martie) cu dr. Joshua Muravchik cercetător rezident la American Enterprise Institute, cea mai puternică instituție de orientare neoconservatoare din Statele Unite.

Evident tema principală a conferinței de presă desfășurată la Cafeneaua literară Joy's, de la Casa Hirschl, a fost politica externă a Statelor Unite, respectiv războiul împotriva terorismului. Întrebarea noastră a vizat o explicație la rolul de „stăpân" sau altfel zis de jandarm mondial pe care și l-au asumat Statele Unite în menținerea păcii și implementarea democrației în statele lumii.

„Nu cred că lumea are nevoie de un stăpân, cum spuneți, dar are nevoie de o structură pentru menținerea păcii și cum în secolul XX nici Liga Națiunilor nici ONU nu s-au ridicat la înălțimea misiunii încredințate SUA s-au crezut îndreptățite să-și asume uneori singure sau în coaliție această grea sarcină. Sigur faptul că suntem o superputere ne creează uneori o imagine nu tocmai agreabilă în percepția publică, dar trebuie să vă asigur că nu suntem o superputere agresivă, care încearcă să cucerească alte națiuni", a fost răspunsul domnului Muravchik.

Sigur între temele puse în discuție nu puteau lipsi Balcanii, respectiv lungile și sângeroasele războaie purtate de națiunile din Iugoslavia pentru obținerea independenței. Și de data aceasta cercetătorul american s-a arătat obligat să explice politica americană a cărei intervenție a fost necesară întrucât Statele Europene nu au reușit nimic în politica lor. A dezmințit faptul că SUA ar fi fost interesat în desfășurarea federației și în crearea unui stat musulman în Europa, iar faptul că Serbia și Miloșevici au fost mai aspru pedepsiți l-a explicat prin aceea că aceștia au răspuns și ei cu supramăsură adversarilor lor.

Domnul Muravchik s-a arătat un susținător al politicii de intervenție activă în afacerile mondiale promovată de președintele Bush. „De vreme ce democrația înseamnă autoguvernare, se consideră în mod intuitiv că ea trebuie să fie o inițiativă internă și că nu poate fi introdusă din afară. Cu toate acestea istoria contrazice această intuiție. America, prima democrație modernă, a fost un actor important al difuziunii globale a democrației. Iar în perioadele sale cele mai active America a contribuit la răspândirea democrației prin forța armelor", mai afirma dl. Muravchik.

Dar ideile domniei sale pot fi mai bine cunoscute din lectura cărții „Raiul pe pământ. Mărirea și decăderea comunismului" al cărei autor este și care poate fi găsită și în librăriile arădene în traducerea lui Dorian Branea și Cristina Chevereșan.

I. Tuleu

Ce este bine să aveți în vedere la întocmirea contractului imobiliar

La încheierea unui antecontract sau a unui contract de vânzare-cumpărare ar trebui să aveți în vedere câteva aspecte. Astfel, antecontractul trebuie să prevadă : ● data la care se va încheia contractul ● locul unde se va perfecta ● prețul sau diferența ce rămâne de achitat la data semnării acestuia ● modalitatea de plată (numerar sau cont bancar). În această ultimă situație este necesar, trebuie menționată banca la care se face transferul, numărul de cont și cine suportă comisionul de transfer. ● datele de identificare a părților ● datele de CF a bunului ce face obiectul tranzacției ● modalități de soluționare a litigiilor ce pot apărea în derularea contractului ● penalități ori daune în cazul în care una dintre părți refuză nejustificat încheierea contractului.

Contractul propriu-zis: termen de eliberare a spațiului și clauze penalizatoare în cazul în care termenul nu este respectat ● modalități de plată ● inventarul bunurilor ce se transmit dacă acestea se transmit o dată cu proprietatea (mobilat/nemobilat) ● durata contractului ● termen de plată.

Evacuarea chiriașului se poate face pe baza unei hotărâri judecătorești irevocabile

Deși a suferit mai multe modificări, Legea Nr. 114/1996, cunoscută de cei mai mulți cu denumirea de Legea locuinței, a rămas încă în vigoare și stipulează în mod clar condițiile în care se poate contracta o locuință din fondul de stat (ce a mai rămas), condiții care așa cum se știe sunt stipulate în Contractul de închiriere care cuprinde drepturile și obligațiile părților, a proprietarului, respectiv a chiriașului.

Din păcate, trebuie să recunoaștem că aceste prevederi nu sunt respectate în multe cazuri, mai întâlnindu-se persoane care mai uită să-și plătească chiria, dar mai ales cheltuielile comune care le au față de asociațiile de proprietari, fără să-și dea seama de consecințele care decurg din aceasta. Așa că ne facem datoria să le amintim acestora că dacă cad în asemenea greșeli de a nu-și plăti chiria, precum și cheltuielile comune, Contractul de închiriere, poate fi reziliat înainte de expirarea acestuia și deci pierderea dreptului de folosire a spațiului, dacă chiriașul nu a achitat chiria cel puțin trei luni consecutiv. Chiriașul nu respectă clauzele contractuale, pricinuind stricăciuni locuinței, nu întreține în mod corespunzător instalațiile sanitare, ori are un angajament care face imposibilă buna conviețuire, provoacă scandaluri etc. Toate acestea nu le spune autorul acestor rânduri, ci sunt cuprinse în Art. 24 litera b din legea mai sus citată.

Numai că acești chiriași mai trebuie să știe că mai pot fi evacuați din locuință și în cazul în care nu-și plătesc cheltuielile comune pe o perioadă de 3 luni, acțiune care se pune în mișcare de data aceasta la solicitarea asociației de proprietari.

Legea Locuinței mai prevede în același timp și alte cazuri potrivit cărora li se poate rezilia contractul înainte de expirare chiriașilor care fără a fi detașați în alte localități părăsesc locuința mai mult de 2 ani consecutiv, stabilind în asemenea situații care sunt persoanele în beneficiul cărora se poate face un nou contract.

Trebuie reținut faptul că în toate cazurile evacuarea se poate face numai pe baza unei sentințe irevocabile.

Pavel Ciurdaru

Asistența judiciară

Potrivit art. 74 din Codul de Procedură civilă, cel ce nu e în stare să facă față cheltuielilor unei judecăți, fără a primejdui propria sa întreținere sau a familiei sale, poate cere asistență judiciară. Asistența judiciară cuprinde: a) acordarea de scutiri, reduceri, eșalonări sau amânări pentru plata taxelor judiciare de timbru și a timbrului judiciar, în condițiile legii; b) apărarea și asistența gratuită printr-un avocat delegat de baroul de avocați. Baroul asigură asistență judiciară în toate cazurile în care apărarea e obligatorie potrivit legii, precum și la cererea instanțelor de judecată, a organelor de urmărire penală sau a organelor adminstrației publice locale, în cazurile în care acestea apreciază că persoanele se găsesc în imposibilitate vădită de a plăti onorariul. În cazuri de excepție, dacă drepturile persoanei lipsite de mijloace materiale ar fi prejudiciate prin întârziere, decanul baroului poate aproba acordarea de asistență gratuită. Serviciile de asistență judiciară sunt organizate de către barou la sediile tuturor instanțelor de judecată. Acordarea asistenței judiciare din oficiu se face numai ca urmare a unei comunicări scrise din partea instanței, a organelor de urmărire penală sau a organelor adminstrației publice locale adresată serviciului de asistență judiciară organizat, în fiecare localitate, de către consiliul baroului. În cazul în care se solicită acordarea asistenței judiciare gratuite de către organele menționate anterior, decanul baroului va solicita comunicarea informațiilor esențiale despre cauza cu privire la care s-a adresat solicitarea acordării de asistență judiciară gratuită. În aceleași condiții se va proceda și în cazul în care decanul acordă asistență judiciară gratuită la cererea unui justițiabil. În toate cazurile însă, partea care solicită asistență judiciară trebuie să facă dovada imposibilității plății onorariului. Încuviințarea sau menținerea încuviințării unei atare cereri este subsecvența dovedirii stării materiale precare a solicitantului. Astfel, potrivit dispozițiilor legale menționate, admiterea cererii e condiționată de prezentarea unor dovezi scrise cu privire la veniturile și sarcinile părții interesate, a unor informații de la autoritățile locale, partea potrivnică având posibilitatea de a dovedi starea materială reală a solicitantului. Conform dispozițiilor art. 148 din Statutul profesiei de avocat, asistența judiciară gratuită poate fi retrasă de către decanul baroului, dacă se dovedește că a fost obținută fără prezentarea stării materiale reale a părții ori dacă această stare s-a ameliorat și permite plata onorariului. Potrivit art. 78 alin. final, încheierea cu privire la cererea de asistență sau prin care s-a revenit asupra asistenței încuviințate nu este supusă nici unei căi de atac.

Proceduri simplificate pentru apostilarea actelor

Procedurile pentru apostilarea unora dintre actele oficiale vor fi mult simplificate.

Guvernul a adoptat un proiect de lege pentru modificarea art. 2 din Ordonanța Guvernului nr. 66/1999 privind aderarea României la Convenția cu privire la suprimarea cerinței supralegalizării actelor oficiale străine, adoptată la Haga la 5 octombrie 1961. Astfel, autoritățile competente să aplice apostila, formalitate cerută pentru a testa veridicitatea semnăturii, calitatea în care a acționat semnatarul unui act sau, după caz, identitatea sigiliului sau a ștampilei de pe act va putea fi aplicată acum și de curțile de apel și de prefecturi, după caz.

Astfel, curțile de apel vor putea apostila documentele care emană de la o autoritate sau de la un funcționar al unei jurisdicții a statului, inclusiv cele de la Ministerul Public, de la un grefier sau de la un executor judecătoresc, actele notariale, precum și declarațiile oficiale cum ar fi cele privind mențiuni de înregistrare, viza de învestire cu dată certă și legalizări de semnătură, depuse pe un act sub semnătură privată. De asemenea, prefecturile vor putea apostila documente administrative.

Va rămâne în seama Ministerului Justiției doar supralegalizarea actelor oficiale întocmite pe teritoriul României și care urmează să fie prezentate pe teritoriul unui stat care nu a aderat la convenția menționată. De asemenea, Ministerul Afacerilor Externe va apostila în continuare actele oficiale întocmite pe teritoriul României și care urmează să fie folosite în străinătate, în state cu care țara noastră nu are tratate sau convenții de asistență juridică în materie și pentru care nu există scutire de supralegalizare, precum și actele oficiale întocmite de autorități sau instituții din străinătate din state cu care România nu are tratate sau convenții de asistență juridică în materie, care urmează a fi folosite în țara noastră și pentru care nu există scutire de supralegalizare.

Proiectul de lege va fi transmis Parlamentului spre dezbatere și aprobare.

Cinci ani fără pașaport

Poate că intenționați să faceți o călătorie într-una din

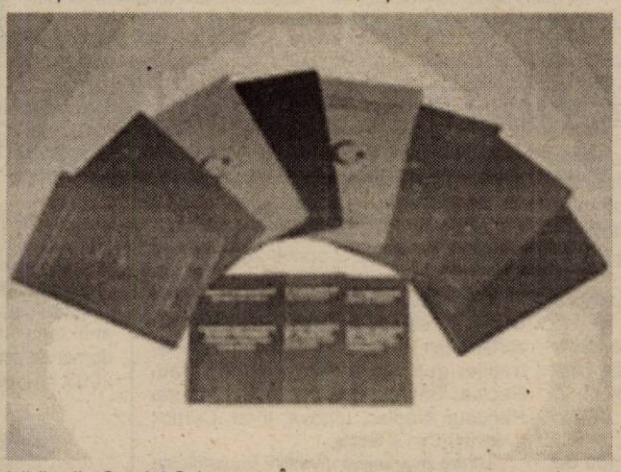

țările din Spațiul Schengen. În acest caz este bine să știți că termenul legal de ședere este de 90 de zile pe semestru. Depășirea acestui termen poate atrage suspendarea dreptului de a folosi pașaportul pentru o perioadă ce poate ajunge până la 5 ani. Aceeași interdicție li se aplică și persoanelor returnate din străinătate indiferent de motive.

Cei care încearcă să ajungă în statele vestice de unde au fost returnați sau în care li s-a suspendat dreptul de ședere folosind pașapoarte false ori documente care nu le aparțin, pe lângă dosarul penal ce li se va întocmi își vor pierde și dreptul de a mai călători în străinătate 5 ani. În cazul unui sejur mai îndelungat trebuie să solicitați autorităților locale competente luarea în evidență. De asemenea nu uitați că la trecerea frontierei să solicitați o ștampilă datată.

Priorități în reforma Justiției

Guvernul va acționa cu fermitate pentru combaterea corupției, în condițiile în care criticile din ultima perioadă relevă faptul că autoritățile nu au întreprins demersuri suficiente pentru combaterea acestui flagel, a declarat la Snagov, premierul Adrian Năstase.

"Pe fondul criticilor din ultima perioadă, în sensul că nu am făcut suficient pentru a combate corupția, am enunțat angajamentul ferm al Guvernului de a obține rezultate mai decise în acest domeniu", a precizat șeful Executivului.

Primul-ministru a precizat că, în perioada următoare, se va acorda o atenție sporită pentru obținerea de rezultate concrete în activitatea tuturor instituțiilor naționale care sunt competente să sancționeze actele de corupție, indiferent la ce nivel se vor produce acestea, în condițiile în care problema nu este neapărat a "independenței justiției" ci, mai ales, "a credibilității actului de justiție".

"Nimeni nu se poate ascunde de consecințele legii pentru comiterea

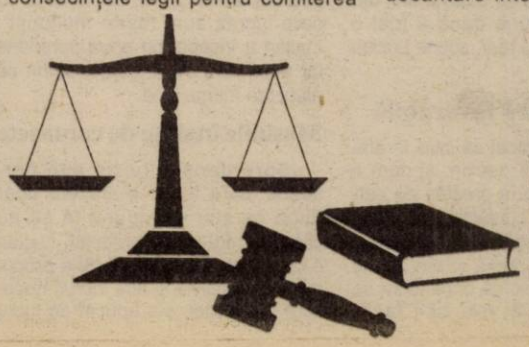

unor astfel de acte și ne vom asigura că instituțiile noastre au capacitatea, resursele și voința de a-și îndeplini mandatul cu fermitate", a afirmat premierul, pledând pentru mobilizarea tuturor resurselor într-un "efort de decantare internă, a ceea ce este legal și ilegal, moral și imoral", în încercarea de a schimba această mentalitate, astfel încât "să se stabilească o compatibilitate cu evoluțiile europene nu doar la nivelul legislației, dar și al abordărilor, valorilor, a mentalității".

Între măsurile care se vor lua, primul-ministru a menționat crearea unui mecanism care să reducă birocrația și să asigure o mai bună comunicare cu cetățeanul la toate nivelurile. De asemenea, se va lansa o campanie națională de combatere a micii corupții și va fi extins "sistemul de testare a riscului la corupție pentru funcționarii publici".

"Problema nu este neapărat a independenței justiției, ci mai ales a credibilității actului de justiție. Guvernul, a spus Adrian Năstase, se va angaja, cu toată energia, pentru continuarea reformei în justiție, prin promovarea legislației necesară în acest domeniu pe baza unui proces de consultare larg, deschis, astfel încât pachetul legislativ ce va rezulta - și care va cuprinde legea de organizare judecătorească, legea privind statutul magistraților, legea privind Consiliul Superior al Magistraturii - să fie unul coerent, care să reflecte consensul tuturor factorilor implicați - magistrați, organizații ale societății civile".

"Acesta este unul dintre domeniile în care avem foarte mult de făcut", a spus primul-ministru, precizând că, după 1989, reforma în Justiție, s-a făcut din afara magistraturii și că este momentul ca magistrații să fie implicați mai mult în propria reformă.

Pe de altă parte se va urmări ca procesul de legiferare să fie susținut printr-o reorientare corespunzătoare de resurse la nivelul Ministerului Justiției și prin alocarea de resurse suplimentare, pe termen scurt și mediu, care să asigure o bază solidă, durabilă pentru reforma din Justiție.

Polița de asigurare – „cheia" care desface creditele

Stă în firea omului a considera aproape orice lege un mijloc de constrângere. La români cu atât mai mult și de aceea prima reacție la un act normativ este cum să găsim portița prin care putem interpreta „altfel" legea, dar fără a o încălca.

La 1 februarie a.c. au intrat în vigoare normele BNR cu privire la condițiile de creditare ale băncilor comerciale. În speță este vorba despre adevăratul boom pe care l-a luat în 2003 vânzarea de articole electrocasnice. Fără avans, fără giranți. Marile firme profilate pe aceste produse au reacționat imediat, la ideea că creditul de consum și implicit vânzările vor scădea dramatic. Ceea ce, în linii mari s-a și întâmplat. În luna februarie livrările de produse electrotehnice și electrocasnice au scăzut cu 30% față de luna ianuarie.

Giranții, o rată care nu trebuie să depășească 35% din venitul împrumutatului. Condiții care în principiu depărtează oamenii de magazinele specializate.

Atunci a venit găselnița sau, dacă vreți portița de scăpare din „chingile" normelor de creditare emise de către BNR. Artificiul se numește polița de asigurare pentru produsul cumpărat. Ea are în spate un întreg sistem. Oficiali ai BNR au admis că polița de asigurare este „o garanție mai tare decât un girant".

Așa că toată lumea a ieșit mulțumită din acest labirint. Asiguratorii nu au nimic împotrivă, din contră afacerile lor cresc, marile lanțuri de magazine își vor vinde frigiderele și televizoarele în continuare. Băncile comerciale au din nou cozi la credite. Și în final totul s-a dovedit o furtună într-un pahar cu apă. Sau, dacă vreți a fost găsită „cheia" potrivită pentru o altfel de interpretare. Legală.

G. Constantinescu

Foto: M. Szego

Zona Liberă Curtici va trece la CJA în cel mult o lună

După cum s-a mai scris în paginile ziarului nostru, Consiliul Județean Arad a demarat o acțiune pentru preluarea Zonei Libere Curtici, aflată, în prezent, sub autoritatea Ministerului Transporturilor. A fost întocmit și un proiect de Hotărâre de Guvern, trimis Executivului, și care, din informațiile noastre, nu va rămâne pe hârtie, ci va fi pus în practică.

Președintele Consiliului Județean Arad, Caius Parpală, ne-a declarat că, în acest moment, proiectul a primit avizul Ministerului Transporturilor, cel mai important aviz, iar demersurile CJA sunt pe un drum bun. „Important e că a trecut de Transporturi. Mai rămân ministerele Administrației, Finanțelor și Justiției, dar acolo nu cred că vor fi probleme", spune Caius Parpală.

Președintele CJA estimează că în cel mult o lună va apărea Hotărârea de Guvern prin care Zona Liberă Curtici va trece la Consiliul Județean. „Numai așa vom putea atrage mai multe investiții. Am promovat această inițiativă pentru că e mult mai ușor să discuți cu potențialii investitori pe plan local, de cât pe la București", susține Parpală.

Cosmin Mihuța

Apariții editoriale

Cartea economică

Editura „Concordia" Arad a lansat recent pe piață un nou volum cu problematică economică sub semnătura, deja cunoscută, a lui Gheorghe Faur. Este vorba despre cartea **„Dezvoltarea zonală"** care se axează, așa cum sugerează și titlul, pe o problemă de actualitate, cea a dezvoltării economice regionale.

Primele capitole dezbat acest concept în contextul economiei naționale. Sunt analizate atât trăsăturile dezvoltării teritoriale cu principalii ei indicatori cât și rolul decisiv al autonomiei locale, percepută ca o condiție sine qua non a oricărei dezvoltări regionale economice. Sursele de finanțare, mai ales, programele speciale, în marea lor majoritate cu finanțare europeană de tipul Phare, Sapard, Ricop se bucură de o atenție deosebită.

Tabelele și graficele care însoțesc considerațiile teoretice edifică cititorul asupra problemelor dezbătute oferindu-i șansa unui studiu comparativ

între diferitele regiuni de dezvoltare ale țării.

A doua parte a volumului se concentrează exclusiv asupra Regiunii de Dezvoltare V Vest, în care este cuprins și județul Arad alături de Caraș-Severin, Hunedoara și Timiș. Analiza este mult mai punctuală și detailată. Sunt dezbătute problematici ale agriculturii, industriei, structura serviciilor, infrastructura, turism și demografie. Indicatorii economici din fiecare sector, cuantificați de diferite surse statistice, exprimă gradul de dezvoltare al sectorului și fluctuațiile pieței.

Lucrarea se încheie cu o analiză socio-economică a județului Arad în care lectorul se poate edifica asupra potențialului economic al județului și asupra structurii populației pe sexe și grupe de vârste.

La fel ca și precedentele cărți ale d-lui Faur, și volumul de față este bine documentat, sursele de informare sunt bine alese iar analizele nespeculative asigură credibilitatea informațiilor.

M. Ardelean

Sindicatele feroviare intenționează să declanșeze o grevă generală

Ceferiștii arădeni vor condiții de lucru cât mai apropiate de standardele europene

La mijlocul săptămânii, la București, a avut loc o nouă rundă de negocieri între Ministerul Transporturilor și sindicatele feroviare. După cum știți, luni, 1 martie, în întreaga țară s-a desfășurat o grevă de avertisment a ceferiștilor, timp de două ore fiind oprită circulația trenurilor de călători și marfă. Cum nici de această dată factorii de decizie nu au fost sensibilizați și cum sindicaliștii nu s-au înțeles cu cei din conducerea ministerului, liderii sindicali au decis declanșarea unei greve generale în data de 15 martie. Acest lucru nu este pe placul ministrului Miron Mitrea care și-a manifestat speranța că, în final, se va ajunge la o înțelegere care să împiedice greva generală.

Dorin Oană, liderul de sindicat al ceferiștilor arădeni, ne-a spus că, la nivelul Aradului, se va respecta întocmai decizia de declanșare a grevei generale în data de 15 martie. Doleanțele sindicaliștilor arădeni sunt aceleași cu ale colegilor din întreaga țară și anume creșterea salariului cu 12%, acordarea tichetelor de masă, reducerea timpului de lucru de la 8 la 7 ore (lucru cerut de Federația Mecanicilor de Locomotivă), stoparea disponibilizărilor și îmbunătățirea condițiilor de lucru. În ceea ce privește această ultimă revendicare, Dorin Oană ne-a spus că în Arad condițiile de lucru sunt bune însă, dacă tot se vorbește

Foto: Șt. Mateaș

peste tot de Uniunea Europeană, ar trebui ca și condițiile de lucru ale ceferiștilor să se apropie cât mai mult de cele europene.

Romulus Dubăț

CERTIFICATE DE TREZORERIE

Prin Ordin al Ministrului Finanțelor Publice s-a aprobat prelungirea emisiunilor de certificate de trezorerie cu dobândă pentru populație, în următoarele condiții:

1. Emisiunea cu scadență la 90 de zile

- dobândă de 15% pe an; - subscripția în zilele de: 2, 3, 4, 5, 9,10,11,12,16, 17, 18, 19, 23, 24, 25, 26, 30, 31 martie 2004, 1 și 2 aprilie 2004; - termenul de răscumpărare în zilele de: 31 mai 2004, 1, 2, 3, 7, 8, 9, 10, 14, 15, 16,17, 21, 23, 24, 28, 29, 30 iunie 2004 și 1 iulie 2004.

2. Emisiunea cu scadență la 180 de zile

- dobânda de 15,5% pe an; - subscripția în zilele de: 3, 4, 5,10,11,12,17,18,19, 24, 25, 26, 31 martie, 1 și 2 aprilie 2004; - termenul de răscumpărare în zilele de : 30,31 august 2004, 1, 6, 7, 8, 13,14, 15, 20, 21, 22, 27, 28 și 29 septembrie 2004.

Operațiunea de vânzare, pentru ambele emisiuni de certificate, se va închide în ziua de 2 aprilie 2004, la ora 14,00.

Reamintim celor interesați că aceste certificate se pot procura de la toate trezoreriile din județ, aflata în cadrul administrațiilor publice din 12 localități: Arad, Pecica, Săvârșin, Gurahonț, Sântana, Pâncota, Nădlac, Lipova, Ineu, Curtici, Chișineu-Criș și Sebiș.

Dintre avantajele investirii în certificate de trezorerie amintim:

- suma investită, inclusiv dobânda, sunt garantate integral; - dobânda nu este impozabilă; - nu se percep comisioane la constituirea, respectiv lichidarea depozitelor.

Vehicule uzate în schimbul unei reduceri la Dacia berlină nouă

Posesorii de vehicule uzate, indiferent de marcă, care predau mașinile la orice societate REMAT din țară, în vederea dezmembrării, beneficiază în luna martie de o reducere de 300 de euro la achiziționarea unui automobil Dacia berlină.

În cazul în care clientul apelează la ofertele de finanțare Dacia, credit sau leasing, suma de 300 de euro este scăzută din avans, precizează un comunicat al societății Automobile Dacia.

REMAT eliberează o adeverință nominală prin care se atestă predarea mașinii în scopul casării și radierii din circulație a acesteia. Prezentându-se la orice dealer Dacia cu adeverința eliberată de către REMAT, proprietarul vehiculului uzat beneficiază de reducerea de 300 de euro la achiziționarea unei Dacia Berlină.

Această acțiune este menită să faciliteze achiziționarea de către posesorii de vehicule uzate a unui vehicul nou Dacia, în condiții avantajoase, și continuă implicarea Dacia la întreținerea parcului național auto și la protecția mediului înconjurător.

Inițiativa reprezintă a patra etapă a operațiunii REMAT, propusă pentru prima dată de Dacia în 2001.

Din lumea oamenilor de afaceri

„Sper să nu regret perioada când eram angajat"

Lucian Țapoș poate fi considerat proaspăt patron. Are 31 de ani și de mai puțin de un an a intrat în lumea afacerilor, după ce o perioadă mai lungă a fost un simplu angajat. „Până anul trecut am lucrat la o firmă din domeniul prestării serviciilor. În iulie 2003 mi-am înființat firma proprie, adaugă, scurt, Lucian.

Firma Lucian Design activează în Zăbrani, fiindcă locația - casa - este proprietate personală și astfel e rezolvată o problemă: nu mai trebuie dați bani pentru plata chiriei pe spațiu. Un alt aspect care l-a determinat pe Lucian Țapoș să facă producție la Zăbrani este forța de muncă. „E multă mână de lucru competentă aici în zonă. De femeile cu care lucrez sunt foarte mulțumit". Lucian a început cu nouă persoane iar acum are 16 angajați, semn că afacerea merge bine.

Foto: V. Musca

Lucian Design, care se ocupă cu producția în lohn a diverselor confecții. Activitatea merge de câteva luni, dar încă nu pot spune dacă a fost o mișcare bună sau rea", spune Lucian Țapoș.

Conjunctură favorabilă

Ce l-a determinat să intre în afacerile private, ca patron, și cum a făcut trecerea de la prestări de servicii la domeniul confecțiilor, cu care nu a avut nici o legătură? „Am prins o conjunctură favorabilă și am zis să încerc. Apoi eu zic că orice lucru se poate face dacă vrei să-l faci", și abia apoi și-a căutat clienți. „Am avut baza tehnică înainte de a avea contracte. Clienții i-am găsit din aproape în aproape, întrebând în stânga, în dreapta. Deocamdată suntem subcontractanți ai lucrărilor, dar vrem să ne facem o linie de croi proprie, să facem articole sub siglă proprie. Acum e important să reușim să facem capital care să ne ajute să achiziționăm cele necesare pentru linia proprie", spune Lucian Țapoș.

Mașinile înainte de contracte

Spre deosebire de alte persoane, care încep o afacere doar după ce știu cu siguranță că au clienți pentru marfa produsă, Lucian a procedat exact invers. Și-a procurat întâi mașinile și alte lucruri necesare producției, s-a apucat de lucru

O parte din produsele făcute de firma lui Lucian ajung în Italia, altele în România. Dacă firma va ajunge să aibă linie proprie, Lucian Țapoș spune că prima dată va încerca să intre pe piața internă, fiindcă, crede el, e mai ușor. „Distanțele între noi, producătorii, și cumpărători sunt mai scurte. Apoi vom încerca să găsim modalități de colaborare și pe piața externă", explică Țapoș.

Circuit greoi al banilor

Întrebat dacă e o afacere rentabilă, Lucian răspunde: „Trebuie să fie. După mâncare, domeniul confecțiilor e pe locul doi în topul necesităților. Sper să pot spune că nu-mi pare rău că am făcut treaba asta și să nu regret perioada când eram angajat". Cât despre greutățile pe care le întâmpină ca patron, Lucian Țapoș spune că până acum s-a lovit de circuitul banilor, care e greoi. „De la promisiunea că vei fi plătit și până primești efectiv banii, durează mult".

Gerlinde Knap

Masă rotundă organizată de ziarul Adevărul

Agenții de pe ștrand contestă evaluarea spațiilor, dar sunt dispuși la negocieri

(Urmare din pagina 1)

Investițiile și chiria pe cinci ani, incluse în valoarea spațiului

Pentru început am solicitat evaluatorului Florica Luca să ne explice modul de evaluare a spațiilor comerciale, care au fost criteriile, ce anume se cumpără, pe ce baze legale s-a făcut evaluarea.

Florica Luca: La această evaluare s-au folosit două metode, conform standardelor internaționale. Sunt la alegere trei metode: patrimonială, de randament și comparațiile de piață. Ce am aplicat la evaluarea spațiilor ? O metodă patrimonială, pentru că din discuțiile cu Gospodărirea Comunală s-a spus că se face evaluarea pentru privatizare, pe hotărârea 577, normele de aplicare a OG 81, privind privatizarea societăților comerciale.

Grigore Doboș: Este vorba de privatizare aici?

Florica Luca: Dacă este vorba de o societate comercială cu capital de stat, da.

Grigore Doboș: Gospodărirea Comunală este o societate cu capital de stat ?

Florica Luca: Asta, deja, nu mă întrebați pe mine. Așadar, se poate face vânzarea unui activ chiriașului și se poate recunoaște investiția acestuia, dacă este minim 15 la sută din valoare spațiului. Aici intervine evaluarea. Prin metoda patrimonială, am stabilit valoarea tehnică. Eu ca și evaluator nu pot să fac evaluarea decât la ceea ce văd. Dacă văd un spațiu comercial, evaluez un spațiu comercial. Asta este valoarea proprietarului, asta este valoarea chiriașului. Nu pot să fac separat.

Reporter: Bun, s-a ajuns, așadar, la o valoare a imobilului, atât ceea ce aparține GCA, cât și investițiile, care vor fi scăzute, în final, la vânzare. S-a luat în considerare numai metoda patrimonială ?

Florica Luca: Nu. La spații comerciale, valoare cea mai importantă este ori cea de randament ori cea de piață. Aici am folosit cea de randament. Presupunem că proprietarul închiriază spațiul la o anumită valoare. Veniturile pe care el le obține în decurs de cinci ani se prognozează și se aduc banii în prezent, printr-o rată de actualizare.

Reporter: Deci, cel care cumpără spațiul, plătește și chiria, în avans, pe cinci ani.

Florica Luca: Nu.

Grigore Doboș: Dumneavoastră ați folosit o metodă de estimare, nu de prognozare. Trebuie luate în considerare eventualele cheltuieli care s-ar face.

Florica Luca: Cel care închiriază spațiul are cheltuieli legate de impozit pe clădiri, terenuri, taxe terenuri.

Grigore Doboș: Și le-ați scăzut ?

Florica Luca: Da.

Grigore Doboș: Din venitul prognozat de chiriaș?

Grigore Doboș

Florica Luca: Nu. Nu pot să cer veniturile prognozate de chiriaș. Proprietarul obține venitul pe spațiul respectiv din închiriere. Eu mă refer la proprietar.

Reporter: Pe noi ne interesează, ce sume sunt cuprinse în valoarea finală prin metoda de randament. Ați spus că nu chiriile.

Petre Mihăieș: Intră în această evaluare și veniturile pe care le-am putea obține din chirii. Deci dacă Gospodărirea Comunală ar obține prin închirierea spațiului, timp de cinci ani, o anumită sumă, ea este inclusă în valoarea spațiului.

Cine a săltat prețurile?

În acest moment al discuției, Leo Aslău a cerut lămuriri pentru faptul că nu s-a folosit metoda comparației de piață, însă, Florica Luca a explicat că nu s-a vândut nici un spațiu în ștrand, deci nu avea cu ce să facă o comparație.

Leo Aslău: Când faceți evaluarea, nu trebuie să aveți niște documente care să ateste existența bunului și proveniența lui ?

Florica Luca: Din moment ce bunul există în contabilitatea societății, este al societății.

Leo Aslău: Documentele trebuie să fie la zi.

Florica Luca: Sunt la zi, am declarațiile proprietarului.

Leo Aslău: Atunci, de ce ați făcut evaluarea, după un CF din 1996.

Florica Luca: Nu mă interesează CF-ul. Nu discutăm despre teren.

Leo Aslău: Dumneavoastră ați evaluat punerea în valoare a spațiului respectiv pe toată suprafața construită ?

Florica Luca: Da.

Leo Aslău: Câtă suprafață au avut cei de la Gospodărire și ce am construit noi ?

Florica Luca

Florica Luca: Am spus că nu discutăm cazuri concrete. Este problema Gospodăririi Comunale.

Leo Aslău: Să înțelegem că este vinovată Gospodărirea Comunală pentru prețuri ?

Florica Luca: De ce trebuie să fie cineva vinovat?

Valoarea reală o va stabili instanța

Agenții economici sunt nemulțumiți de faptul că evaluarea s-a făcut la întreg spațiu comercial, deci și la ceea ce au investit ei, aș ajungându-se la prețuri astronomice.

Daniel Duruș: Mai mulți suntem într-o situație deosebită. Noi am primit spațiul de sub cabine, iar alăturat am făcut investiții. În baza cărei metode și a cărei legi ați evaluat construcția mea ? Ați avut cumva acceptul meu sau un titlu executoriu ? Știți de ce sunteți pasibilă ? Eu voi deschide un proces împotriva doamnei Luca.

Florica Luca: Nu v-am făcut evaluarea, îmi pare rău.

Petre Mihăieș: Mi se pare că se fac presiuni asupra doamnei.

Reporter: Vă rog să o lăsăm pe doamna Luca să răspundă la întrebări.

Florica Luca: În momentul în care m-am dus să fac evaluarea pe ștrand, am lăsat la fiecare o carte de vizită și o adresă, în care le spuneam că fac evaluarea spațiilor comerciale.

Daniel Duruș: Cine a făcut cerere ? Și ce spații ați evaluat, al meu sau al Gospodăririi ?

Florica Luca: Nu pot să evaluez decât ce văd, nu putem face distincție. S-a evaluat tot.

Grigore Doboș: Obiectul evaluării l-au făcut aceste construcții și investiția agenților, pentru că numai așa se poate face, potrivit acelor norme. Eu susțin, însă, că nu trebuiau folosite aceste norme. Dacă ați făcut o astfel de evaluare fără să aveți documentația, evaluarea nu este reală. Ați ajuns la o valoare pe care noi o contestăm. Noi trebuie să înțelegem că expertul a făcut ceea ce i s-a cerut de către client. Noi am deschis un proces, iar adevărata valoare se va stabili printr-o expertiză tehnică în cadrul procesului.

Ale cui sunt investițiile ?

Reporter: E adevărat, dar sunt doar câțiva agenți care au dat în judecată GCA. Pe noi ne interesează, totuși, cum s-a făcut această evaluare. Pentru că există tot felul de suspiciuni. Că vi s-a impus un anumit preț, că vi s-a impus să evaluați o clădire într-un fel, alta altfel.

Florica Luca: Am spus de mai multe ori. Nu pot evalua decât ceea ce văd și mi s-a cerut de către client.

Leo Aslău: Deci Gospodărirea Comunală v-a impus cum să evaluați.

Florica Luca: Nu poate Gospodărirea Comunală să-mi spună mie ce metodă să folosesc, ci doar să folosesc două din trei.

Petre Mihăieș: Nu vă obligă absolut nimeni să cumpărați. Dacă nu vă convine prețul există foarte multe căi legale prin care se poate cere contraexpertiză, există un proces pe rol, iar mie nu mi se pare corect să facem prezumții înaintea instanței. S-au făcut aceste rapoarte pentru că deocamdată nu sunteți proprietari pe spații. Printr-un contract cu Gospodărirea Comunală, bun sau rău, se prevede că investițiile ne rămân nouă la finalul contractului. Deci trebuiau cuprinse și aceste investiții în evaluare, investiții care, cum am mai spus, vor fi scăzute din preț. Dacă instanța spune altceva, facem ce spune instanța.

Reporter: Domnule Doboș, ca să lămurim o dată povestea asta, ale cui sunt, totuși, investițiile?

Grigore Doboș: Investiția pe care a făcut-o fiecare dintre locatari, cei care au închiriat anumite spații deschise sau închise, pe care se află amenajate aceste cabine, și terenuri, tot ceea ce s-a construit cu acordul locatorului și în temeiul clauzelor acceptate de ambele părți, rămâne locatorului (n.r. Gospodăririi Comunale), cu excepția cazului în care se acceptă anularea acelor clauze, prin care se spune că locatarii pierd investiția. Acele clauze sunt contrare constituției. Nimeni nu poate să-ți ia proprietatea fără despăgubire. Gospodărirea Comunală a acceptat să modifice acea clauză. În mod normal, n-ar trebui să discut, fiind procesul pe rol. Dar trebuie stabilit dacă GCA este proprietarul terenului, a acelor active pe care au fost amenajate spațiile. Dacă da, atunci contractul este legal. Dacă dovedim contrariul, atunci contractul este nul.

Agenții acuză diferențele

Petre Mihăieș: Sunt de acord cu ce spune domnul Doboș. Până ce nu se pronunță instanța discutăm pe baza de acuma. M-am ferit să spun, „eu sunt proprietar". Asta va stabili instanța. Am spus locator, nu proprietar. Dar eu am în gestiune aceste spații.

Leo Aslău: Gospodărirea nu are nici un document pe ceea ce am construit noi. Când se face o evaluare, se face pe baza documentelor.

Adrian Petruț: Evaluarea pe care ați făcut-o, să zicem, pe trei tronsoane de cabine, ne referim la metoda de randament, e mai mare decât pe o suprafață de cinci tronsoane, cum s-a ajuns aici ? De ce la unele firme evaluarea ajunge la o sumă, pe acele tronsoane, iar la altele altă sumă, pentru că metoda de randament e aceeași.

Reporter: Există astfel de diferențe? La metoda de randament am înțeles că v-ați raportat la o chirie de 12 euro pe metru patrat la toată lumea.

Florica Luca: Nu există.

Reporter: Văd că agenții susțin că s-au făcut diferențe.

Leo Aslău: Uitați, vă dau exemplul meu. Am un 1,4 miliarde valoare, am mai mult spațiu ca cei de la Seven Gates, care au 1,9 miliarde. Hai să discutăm realitatea.

Florica Luca: Nu o discutăm aici. Dacă sunteți nemulțumiți, puteți cere o altă evaluare și mergeți la GCA și negociați sau așteptați instanța.

Și, totuși, negocieri

Cum s-a văzut, lucrurile nu sunt lămurite. Agenții contestă modalitatea de evaluare, acuză prețurile mari, dar și unele diferențe făcute de evaluator.

S-a luat în discuție și acel renumit act adițional, prin care se elimină clauza din contracte referitoare la pierderea investițiilor de către agenți în favoarea GCA. Comercianții au refuzat, până acum, să semneze acel act, pentru că acolo se menționa și faptul că toate terasele de pe ștrand trebuie să difuzeze muzica de la Radio Neptun. Cum Petre Mihăieș a garantat că se poate scoate acel punct, s-ar putea ca agenții să semneze acele acte.

Poate fi rezolvată, în cele din urmă, și problema prețurilor pipărate. Deși, cum am văzut, evaluarea s-a făcut prin metode contestate, iar prețurile au ajuns mai mari decât în Las Palmas sau Mallorca, cum susținea Gheorghe Rațiu, Gospodărirea Comunală s-a arătat dispusă la negocieri. Mai mult, Florica Luca a spus că valorile sunt doar recomandări, din care se vor scădea investițiile și alte 20-30 la sută, pentru că spațiile se află în zonă inundabilă. Dar, și asta trebuie subliniat, Gospodărirea Comunală poate scădea și mai mult din acea valoare, nu e obligată să țină cont de recomandările evaluatorului.

Avocatul Grigore Doboș a susținut că va merge, pe rând, cu fiecare agent pe care-l reprezintă, la negociere cu Comisia Gospodăririi Comunale. Dacă se vor înțelege părțile, cu atât mai bine, se scutesc atât GCA, cât și comercianții de un proces. Dacă va fi nevoie, se vor face noi evaluări, comandate de către agenți și se va negocia prețul.

Iată că, prin această întâlnire, pentru prima dată, s-a căzut de acord că cele două părți trebuie să se pună la masa tratativelor. Rămâne de văzut dacă părțile vor încheia disputele. Dacă agenții vor reuși să cumpere spațiile la prețuri rezonabile, de câștigat va avea toată lumea, atât comercianții, cât și GCA, dar mai ales arădenii, care vor avea parte de un sezon liniștit pe ștrandul Neptun.

Foto: Al. Marianuț

Un proiect de hotărâre care ar rezolva problemele Ștrandului

*Convorbire cu dl. Ovidiu **Marian**, **consilier** municipal*

– Domnule Ovidiu Marian, am înțeles că aveți un punct de vedere propriu privitor la mult discutata problemă a comercianților de pe ștrand.

– Da, este vorba despre un proiect de hotărâre pe care vreau să-l propun atenției Consiliului Local în prima sa ședință, proiect care încearcă să reglementeze situația dramatică a agenților economici care își desfășoară activitatea pe ștrand.

– Înainte de a vorbi despre el, nu credeți că subiectul a devenit monedă politică, unele partide folosindu-l pentru a-și face propagandă electorală?

– Nu neg acest lucru, respectivele partide descoperind - curios! - abia acum, cu trei luni înainte de alegeri, că pe ștrand există agenți economici și, mai ales, că aceștia au mari probleme.

– Dar dv. nu faceți la fel?

– Categoric nu, eu încercând nu o dată, inclusiv anul trecut, să atrag atenția Consiliului Local asupra situației nefirești de la ștrandul Neptun.

– Nefirești, în ce sens?

– În sensul că nu este normal ca tu, agent economic, după ce ai investit atâta - zeci și chiar sute de milioane de lei - în acest ștrand care, dacă arată atât de strălucitor, arată datorită îndeosebi acestor oameni -, după ce ai plătiti ani și ani de zile o mie și una de taxe și impozite către stat și către Gospodărirea Comunală, atunci când vrei să obții un statut mai sigur să ți se pună tot felul de bețe în roate.

– Statut însemnând ce?

– Însemnând concesionarea firească a terenului pe care îți desfășori de atâția ani activitatea ca și vânzarea, tot firească, a ceea ce ai preluat cu chirie în urmă cu mulți ani.

– Bun, să vedem ce propuneți dv., în acest sens.

– Proiectul meu de hotărâre începe chiar cu această propunere de vânzare a activelor Societății de Gospodărire Comunală, active care au fost închiriate cu destinație de spațiu comercial, vânzare care urmează a se face prin negocierea directă, evident după evaluarea acestor active.

– Să lămurim pentru cei care nu cunosc, că aceste așa-zise active se referă la fostele cabine individuale ca și la arhaicele gherete care desfăceau mititei sau bere.

– Exact și chestiunea aceasta putea fi tranșată de mult, iar Primăria și Gospodărirea Comunală se opun, căutând tot felul de subterfugii. De ce? Simplu: pentru a scoate cât mai mulți bani de la agenții economici.

– Mai departe...

– Articolul 2 din proiect vizează rezolvarea celei de a doua mari probleme, respectiv concesionarea terenului către actualii deținători ai acestor terenuri, chiriașii sau agenții economici. O problemă, iarăși simplă, dacă însă s-ar vrea rezolvarea ei cu adevărat, existența unei legi în acest sens facilitând concesionarea imediată, prin negociere directă a terenurilor în cauză. Din păcate însă treaba se tergiversează, invocându-se tot felul de scuze puerile.

– Tergiversarea se datorează - s-o spunem pe nume - intenției Gospodăririi Comunale de a obține concesionarea întregului ștrand, pentru ca mai apoi să-și poată ea impune condițiile și tarifele.

– Întocmai, lucru nefiresc. Cum tot nefirească este și actuala relație dintre Societatea de Gospodărire Comunală și Consiliul Local. Să mă explic. Înainte de anul 2002, între cele două există un contract, prin care Gospodărirea Comunală se ocupa de administrarea ștrandului care era domeniu al statului român. Ei bine, în urma H. G. nr. 976 din toamna lui 2002, ștrandul a trecut din domeniul statului în domeniul public al municipiului Arad, caz în care se impunea, evident, un nou contract, contract care însă nu s-a mai făcut, ceea ce înseamnă că la ora actuală Gospodărirea Comunală administrează ilegal ștrandul pe baza unui contract vechi, care nu mai este valabil...

– În asemenea condiții, normal, problema concesionării terenului de pe ștrand ar trebui să fie condusă de către Consiliul Local.

– Așa este, și de aceea țin eu să discutăm această problemă neapărat într-o ședință de consiliu. Ce-aș mai dori să adaug? Că prin concesionarea terenurilor către actualii deținători ai acestora, agenții economici, Gospodărirea Comunală nu va rămâne - cum se teme - fără obiectul muncii, ea urmând să primească în concesiune restul terenurilor de pe ștrand, spațiile verzi, aleile, bazinele de înot, numeroasele utilități ca și destule altele. Principalul este să se vrea să se facă acest lucru, iar un prim pas în această direcție ar fi discutarea și aprobarea proiectului de hotărâre pe care l-am amintit.

M. Dorgoșan

Despre fascinanta lume a bijuteriilor

◆ cu creatoarea de bijuterii ANA SIMULE, ale cărei splendide creații sunt expuse la secția de științe naturale a Complexului Muzeal Arad, până în data de 26 martie

- La vernisajul expoziției dvs. am apreciat în mod deosebit deschiderea cu care ați vorbit despre cum ați început în acest domeniu atât de pretențios. Dacă ne puteți povesti ...

- Lăsând la o parte ce am făcut în Statele Unite, activități de supraviețuire, din care treptat, treptat am mers spre ceea ce mi-a plăcut să fac, în august '90, mi-am deschis un business în România, am început cu bijuterii... Bijuteriile, în general, în afară de faptul că sunt foarte frumoase, atractive, ca business e plăcut să-l faci pentru că înseamnă întotdeauna o valoare mare incorporată într-un volum mic, și circuli ușor prin lume cu marfa ta. E un domeniu fascinant, un domeniu în care o dată ce ai pătruns, ce ești inițiat, nu ai cum să mai ieși din el. Rămâi legat pe viață.

- Ca creator, bănuiesc că se pătrunde destul de greu în acest domeniu, e restrâns, elitist, cel puțin așa pare din afară. Așa e?

- Nu, doar în România este. Ceea ce fac eu este chiar un început. Afară nu este așa. Vorbesc despre SUA pentru că acolo am trăit, și acolo am început să lucrez așa ceva. Acolo, pentru oamenii care au talent, se organizează foarte multe manifestări, sunt foarte multe materiale, sunt reviste de specialitate, magazine multe, galerii de artă care alocă un spațiu important bijuterilor create de artiști. E foarte ușor, iar materia primă se găsește din belșug. Acolo e foarte ușor să intri în acest domeniu, totul este să ai talent... Nici nu aș putea să definesc ce înseamnă să ai talent. După mine să ai talent înseamnă că ceea ce tu creezi place oamenilor și ei cumpără și te ajută să trăiești.

- Ați avut etape de ucenicie în domeniul bijuteriilor?

- Eu prima dată le-am văzut și mi-am cumpărat tot ce am găsit material documentar. Am citit foarte mult despre ele. Pe urmă trebuia să învăț practic. Întâmplarea a făcut că am primit o recomandare pentru India, locuiam în Statele Unite pe vremea aceea, și în iunie 1992 am mers în Bombay și am făcut un curs intensiv de trei săptămâni. Nu m-am dus cu intenția asta. Însă omul la care m-am dus cu recomandarea m-a întrebat ce știu eu despre acest domeniu, eu sigur că i-am spus că nu știu nimic decât ce am citit, și bine am făcut, pentru că a avut o deschidere și o bunăvoință extraordinare, nu numai să mă ajute să cumpăr, ci să mă învețe în primul rând și acesta a fost marele meu noroc. De altfel, pe parcursul vieții mele eu am avut norocul să întâlnesc exact oamenii pe care trebuia să-i întâlnesc în momentul respectiv.

- Cum de ați plecat din SUA când majoritatea românilor vor să plece acolo, să rămână acolo?

- Pentru că nu m-am acomodat pe deplin. Sigur, am fost foarte activă, am învățat cât mi-a permis timpul liber, dar nu am prins rădăcini. Cu toate că la doi ani după ce am ajuns acolo eu aveam propriul meu business. Nu cel pe care mi l-am dorit, pentru că prima dată am avut un restaurant și abia după doi ani mi-am deschis primul magazin și am început să lucrez ce doream eu.

- Și totuși v-ați întors...

- M-am întors pentru că eu întotdeauna mi-am dorit să mă întorc. Dacă treceau șase luni și nu veneam în România, mi se părea că și la televizor și pe stradă se vorbește românește. Pentru mine ăsta era un semnal clar că trebuie să mă urc în avion și să ajung în România. Toată viața mea de până la 35 de ani, familie, prieteni, rămăseseră în România.

- Aici de unde vă faceți rost de materia primă pentru bijuteriile pe care le creați?

- Nu cumpăr nimic din România. Aduc totul de afară. Într-o vreme mergeam în Thailanda, India, China, acum mă duc doar la New York, pentru că acolo găsesc tot ce vreau, și, chiar dacă este puțin mai scump, faptul că avionul costă mai puțin, că stau acasă, compensează diferența de preț.

- La ora actuală cine sunt destinatarele bijuteriilor dvs?

- Încerc pe cât posibil să mă adresez tuturor categoriilor, fără limită de vârstă. Dar în mod special eu lucrez bijuterii mai mari și mă adresez femeilor bine ancorate în viața profesională, cu o profesie clară, o personalitate formată, femeii stăpâne pe ea, dezinhibată, femeia care vrea să fie văzută.

- Dintre persoanele publice feminine, aveți cliente stabile?

- Sigur că am, și dvs văzând ce am expus aici, veți recunoaște la televizor bijuteriile. Multe vedete sunt clientele mele. Pot să o numesc pe Andreea Esca, apoi din teatru, Rodica Popescu Bitănescu, Ruxandra Săraru, multe, dar nu am acceptul lor de a deconspira. Majoritatea clientelor mele sunt femei de afaceri, avocate, doctorițe, notărițe.

- La final, ce ați transmite cititoarelor ziarului nostru?

- În primul rând le doresc să fie sănătoase și prospere, ca să poată să își cumpere ceea ce își doresc. Le recomand să nu se intimideze în fața unei bijuterii care este somptuoasă. Să poarte cu încredere bijuterii mari, arătoase, pentru că se poartă foarte mult la ora actuală în lume.

Cătălina Latu

Cenaclu

De la proză poetică, la poezie prozaică

În ultima ședință a Cenaclului filialei locale a Uniunii Scriitorilor s-au produs: Mircea Neron, care a debutat cu poezie și Vasile Sărăndan, care a „recidivat" cu proză.

Începutul discuțiilor i-a revenit lui Lazăr Faur, „reînviat" în cenaclu precum biblicul său tiz, odată cu venirea primăverii. Poezia citită i s-a părut a miza pe sentimente sublime în sine, însă fără acoperire artistică, iar proza inspirată de o experiență tragică, dublată de un umor sănătos.

Un alt „ghiocel" surpriză, furnizat de această primăvară precoce și imprevizibilă, a fost Constantin Dumitrache, muschetarul liricii arădene. Privite cu îngăduința experienței sale, poeziile i s-au văzut ca voioase și exuberante iar proza scrisă cu măiestrie, pe teme moderne. Pentru Petre Don însă, ritmul povestirii este alert, gradarea nuanțată și așteaptă cu nerăbdare apariția întregului roman.

Romancierul (dublat de medic) Ioan Corlan atestă că, și din punct de vedere al specialistului, delirul din fragmentul de proză e coerent și, deci, verosimil. Gheorghe Schwartz, vorbind în cunoștință de cauză, descifrează „gândirul alături" specific personajului atins de schizofrenie și găsește întreaga proză o parabolă foarte bine scrisă. Poezia însă nu i-a prilejuit nici o sugestie.

Hamletizând asupra numelui Neron, greu de simboluri și rezonanțe, Vasile Leac își manifestă decepția că autorul poeziilor nu bate nici măcar pe aproape. Proza o vede decadentă, macabră, creând un fantastic credibil. Metodic și meticulos ca întotdeauna, Petru M. Ardelean bifează: în producția poetică discurs politic și nu poetic, notă puerilă, plus secetă de idei, iar în fragmentul de roman umor, ironie, plus un sarcasm ce se convertește pe nesimțite în tragic.

Sabin Bodea, cu inspirație de zile mari, străvede prin lirica citită ca printr-un coș de nuiele, cu care autorul ar încerca zadarnic să aducă apă. Lucia Cuciureanu, din nou imprevizibilă și surprinzătoare, compară albinele Solomonarului (personajul prozei) cu lăcustele lui Miron Costin, atrăgând atenția asupra demitizării istoriei, verdictul asupra poeziei produse: proză!

Sintetizând și comprimând întâmplarea literară, Vasile Dan a punctat: Vasile Sărăndan scrie o proză la limita dintre metafizică, psihiatrie și parapsihologie și e vădit familiarizat cu mediul (altul decât cel românesc) descris. Mircea Neron, din păcate, prin poezia propusă, trezește imaginea cuiva care a avut naivitatea de a se arunca într-o apă adâncă, înainte de a învăța înotul.

Norocul lui că s-a aflat printre salvamari profesioniști, specializați în scufundări în adâncurile sufletului omenesc. Iar un astfel de specialist de mare clasă l-am numit pe părintele prozei onirice românești, Dumitru Țepeneag, va fi prezent luni, 8 martie în Arad.

Cronicar

Premieră timișoreană cu actori arădeni

Când măreția tragediei stă în forța actorilor

La **Teatrul Național Timișoara** a avut loc duminică seara, premiera cu **„Medeea"** de Euripide, spectacol regizat de **Ion Ardeal Ieremia**, cunoscut publicului arădean prin montările sale cu „Patima roșie", „Anonimul venețian". Dacă ar fi să adăugăm „Medeea" la cele două spectacole menționate adineaori, lăsând la o parte alte creații ale regizorului, ar rezulta un triptic al cărui fir roșu ar fi explorarea iubirii și a cruzimilor ei. Iar „Medeea" reprezintă capătul încins al acestui fir roșu. Ion Ardeal Ieremia se comportă cu nonșalanță în fața tragediei antice, reținând din ea doar ceea ce e necesar pentru percepția minții omului modern. „Medeea" lui Ion Ardeal Ieremia este intelectualizată, conflictul este mai degrabă interior decât expresie a răzvrătirii împotriva unui destin implacabil, motivațiile celor doi eroi - Medeea și Iason, soțul necredincios - sunt expuse la vedere, nuanțate, inteligibile. În povestea Medeei nu se discern fatalități și blesteme ale cerului, ci alegeri raționale și asumate. În răspuns, participarea spectatorului devine o permanentă pendulare pro și contra acestor alegeri.

Această viziune ar fi aproape imposibilă dacă nu a fi susținută actoricește. Însă cei doi protagoniști - **Claudia Ieremia** și **Zoltan Lovas** - sunt pur și simplu străluciți. Fiecare a ajuns în acel punct al evoluției sale artistice în care poate susține exemplar personaje de o asemenea anvergură și forță. Amândoi conving, atât împreună cât și separat. Iason, în interpretarea lui Zoltan Lovas, este diabolic în detașarea lui în fața sfâșierilor fostei lui soții Medeea, însă în cinismul său irumpe o cutremurătoare pasiune. Despre Claudia Ieremia în Medeea se poate scrie la infinit. Pentru că Medeea creată de ea conține acea infinitate de fețe ale feminității - femeia devoratoare, femeia umilită; nebună și lucidă la extrem; vicleană și înfrântă; nobilă, disprețuitoare, răzbunătoare, pasională, crudă. Toate nuanțele acestea Claudia Ieremia reușește să le redea personajului într-o bogăție copleșitoare. Medeea ei are acea forță care dă măreția personajului tragic. Nu exagerez când afirm că actrița, pe care v-o amintiți cu siguranță din „Anonimul venețian", „Rege, preot și profet", „Gheață și orhidee", este una din actrițele de forță ale momentului.

...Mai e nevoie să adaug că merită să vă urcați în tren sau în mașină pentru „Medeea" timișoareană?...

Cătălina Latu

8 Martie

ORIZONTAL: 1) Astfel e considerată ziua de 8 Martie. 2) Manifestare a stimei față de femei - Pune pofta-n cui. 3) Sunt adresate femeilor de 8 Martie (sg.). 4) Emulsie incipientă! - Atac pe mijloc la poartă! - Veșmânt bisericesc purtat pe umăr de diacon la slujbă. 5) Ton plin de speranță. - Grădiniță de iarnă. 6) Deliciu porcin. - Date la întors! - De două ori. 7) Oferit cu drag de ziua lor. - Întrebuințare peste măsură. 8) Coloși american - A vorbi de bine. 9) Ținute la rece! - Astfel e considerat unul care oferă flori de 8 Martie. 10) Statornicie în sentimente arătată și de ziua femeii.

VERTICAL: 1) Ocupă post de conducere. - Făcut ca lumea, se termină în zori. 2) Flori oferite de ziua lor (sg.) - Doar de la vecini! 3) Haină îmbrăcată pe scenă. - Arbore rășinos plin de ace. 4) Culoare de piele.- Spumă de mare. 5) Săgetător de inimi. - Oraș antic în N-V Africii. 6) Esență de parfum - Echipe! - A intra în spațiul vizual. 7) O bunătate nelipsită la aniversări. - Postate în față! 8) Sfârșitul zilei precedente. - Act care purta o pecete de aur. 9) Bine răspândită. - Fir de mătase naturală. 10) Acțiunea de a face să fie nepieritor.

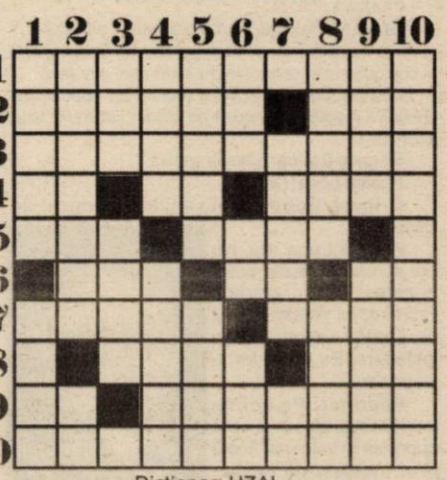

Dicționar: UZAL.

Petru Ardelean
Arad

În cinematografele arădene

Cecul sau viața

Producție: SUA. Regia: John Woo. Cu: Ben Affleck, Uma Thurman, Aaaron Eckhart, Paul Giamatti, Colm Feore.

Un geniu în materie de high-tech (Ben Affleck) lucrează la proiecte speciale. Pentru protecție, i se șterge memoria de către angajatorul său. După ultimul proiect la care a lucrat timp de trei ani, își cere drepturile bănești ca de obicei. Dar plicul pe care-l primește conține 19 litere și un bilet. De asemenea, stă scris că a fost de acord să nu fie plătit. Cu ajutorul unei colege (Uma Thurman), el încearcă să afle ce s-a întâmplat. **(Dacia)**

Inimă de urs

Producție: SUA. Regia: Aaron Blaise, Bob Walker. Cu: Joaquin Phoenix, Jeremy Suarez, Jason Raize, Rick Moranis, Dave Thomas.

Un tânăr american al cărui frate mai mare fusese omorât de un urs, vrea să se răzbune ucigând ursul. Dar în timp ce el urmărește vânatul, Marele Spirit îl transformă într-un urs. Pentru a deveni din nou om, el trebuie să treacă prin „locul unde luminile ating pământul". **(Mureșul)**

Stewardesa

Producție: SUA. Regia: Bruno Barreto. Cu Gwyneth Paltrow, Christian Applegate, Mark Ruffalo, Candice Bergen, Kelly Preston.

Donna, o tânără frumoasă, provenind dintr-o familie care nu s-a ocupat de educația ei, locuiește într-un orășel de provincie. Ea visează să ducă o viață mult mai bună și să vadă întreaga lume. Fără pic de experiență, se angajează stewardesă pe o linie aeriană internă. Plină de entuziasm se înscrie la un concurs pe care îl trece cu bine și începe cursuri de calificare. Cu multă voință reușește să ajungă o bună stewardesă. După câțiva ani, visul devine realitate și i se oferă un post la liniile aeriene internaționale. **(Arta)**

Liga

Producție: SUA. Cu: Sean Connery, Naseeruddin Shah, Shane West.

Allan Quatermain, cel mai vestit aventurier al lumii are o echipă pe cinste, compusă din: Căpitanul Nemo, vampira Mina Harker, omul invizibil Rodney Skinner, agentul secret american Tom Sawyer, Dorian Gray și dr. Jekyil/Mr. Hyde. Toți acești temerari au fost recrutați în Ligă de un personaj misterios, cunoscut ca „M". Membrii Ligii sunt niște individualiști veritabili, cu trecuturi pline de evenimente neplăcute, fiecare având un har care le este în același timp calitate și povară. Ei trebuie să învețe să aibă încredere unul în altul și să coopereze ca o adevărată echipă. **(Arta. Sala mică)**

Baschet masculin *Revanșa mult visată*

Elba Timișoara - B.C.West Petrom 78 - 93 (44 - 48)

Sala „Olimpia" din Timișoara a fost plină până la refuz, aseară, la meciul dintre Elba și West Petrom Arad, din cadrul CN de baschet masculin. Rivalitatea sportivă dintre cele două orașe s-a văzut și la acest joc, deoarece niciodată sala nu a fost așa de plină, indiferent de adversarul întâlnit de Pâltinișanu et comp. În plus, măsurile de securitate au fost maxime, peste 100 de polițiști și jandarmi fiind responsabili cu ordinea la această partidă.

În sală, galeria „galben-albastră" a fost inferioară numeric, dar în majoritatea timpului a fost superioară la toate celelalte capitole. A avut și posibilitatea, căci „petroliștii" au fost la înălțime, evoluând ca în zilele bune, lucru care a însemnat și revanșa mult visată, după umilitoarea înfrângere din turul campionatului.

Primul sfert a fost la discreția arădenilor, care s-au instalat la cârma meciului fără să se sperie de formația gazdă. Vizitatorii au condus și cu opt puncte, dar strădaniile lui Petrovici și, parțial, Mocanu au fost neglijate de Zarici, care nu a găsit antidotul la pătrunderile devastatoare ale lui Bocka. Așa se face că după 10 minute scorul era destul de strâns, 25-27.

În prima parte a sfertului doi, timișorenii s-au apropiat amenințător, 29-30, chiar în minutul 12, însă a început o serie remarcabilă a lui Tega Moceanu, care a făcut spectacol și a dus pe West Petrom în avantaj de zece puncte, 33-43. Din păcate, arădenii au slăbit ritmul după aceea, iar gazdele, ajutate și de arbitrul Anica, au renăscut parcă din propria cenușă, trecând în avantaj, cu doar un minut înainte de odihnă, 44-43. Nu a fost decât un simplu „foc de paie", căci Haslett a întors rezultatul pauzei, West Petrom intrând la cabine în avantaj, 44-48.

Meciul s-a decis în al treilea sfert, când Aradul a făcut ce a dorit pe teren. Haslett a fost magnific, înscriind din orice poziție, chiar și din preajma mijlocului terenului. După trei reprize exista o diferență ce părea incredibilă, de 18 puncte.

Și ultimul sfert a început perfect pentru West Petrom, care s-a distrat cu Elba, trioul Haslett-Moceanu-Mocanu punând la respect formația gazdă. Spunem asta, pentru că s-a ajuns și la o diferență de 22 de puncte, în minutul 33, lucru care a însemnat, practic, izbânda arădenilor.

Pe final de meci, când totul părea la locul său, Bocka s-a gândit că rivalitatea dintre cele două orașe trebuie să mai ofere ceva celor aproximativ 2000 de oameni. La scorul de 76-90, când nimic nu se mai putea întâmpla, sârbul s-a gândit că trebuie făcut scandal. Și a început să-l lovească pe Mocanu, după care am fost la un pas să vedem și bătaie, căci Bocka a vrut să sară la gâtul „petrolistului", dar a fost oprit de către coechipieri și conducătorii de la Elba. Pe cei doi i-a costat eliminarea definitivă acest incident, deși cel care a creat scandalul a fost timișoreanul. La final de meci, acesta i-a propus lui Mocanu o bătaie în afara sălii „Olimpia", lucru care nu s-a mai întâmplat, spiritele liniștindu-se la vestiare. Scorul final a fost 78-93, izbânda lui West Petrom fiind pe deplin meritată.

Elba: Argintaru, Șafar 5 (1x3), Bocka 25 (1x3), Răducanu 11 (1x3), P.Miron 1, Czmor 12 (1x3), Pâltinișanu 22, Knezevici 2.

West Petrom: Zarici 10 (2x3), Dehelean 3 (1x3), Moceanu 18 (3x3), Petrovici 13 (3x3), Mocanu 20(2x3), Haslett 21 (4x3), Betea 4, Isleam 4.

Au arbitrat: Marian Oprea (Brașov) și Alexandru Anica (Târgoviște).

Comisar FRB: Ioan Valerian - Târgoviște.

Leo Sfâra

Declarații după meci

Adrian Vermeșan (vicepreședinte Elba Timișoara): „Aradul a fost mai bun, ne-a bătut fără drept de apel. Oricum, ne păstrăm locul în clasament, căci avem un meci mai puțin, câștigat la «masa verde». Îi felicit pe oaspeți pentru victorie, sunt mai valoroși decât noi. Mi-e rușine să o spun, dar noi, cei din partea asta de țară, ne batem pentru locul patru, iar ceilalți, de dincolo, și-au acontat primele trei locuri. Noi suntem mulțumiți că avem o echipă, în majoritate formată din timișoreni, iar oaspeții de astăzi (n.n. - ieri) formează o selecționată multinațională. Ne cerem scuze pentru incidentul cu Bocka, dar îl înțeleg - oarecum - căci a încercat foarte mult, dar - din păcare - așa cum se întâmplă de obicei, nu i-a mai ieșit aproape nimic".

Dan Gabriel Boric (președinte B. C. West Petrom): „Această victorie, frumoasă spun eu, este - de fapt - o relansare a echipei B.C. West Petrom. Eu nu am văzut acest meci ca pe o revanșă, deoarece Timișoara formează o echipă frumoasă, care putea să ne pună reale probleme, dacă se ocupa mai mult de baschet. Urmărim, în continuare, ceea ce ne interesează mai mult, meciurile cu primele trei clasate. Vor fi partide «pe viață și pe moarte», însă noi am arătat că suntem în formă, returul fiind format doar din victorii. Se prefigurează, la Arad, o altă echipă valoroasă, care poate aduce performanțele la care se așteaptă suporterii. Repet, acum ne gândim la jocurile care urmează, sunt importante, ne dorim cu foarte multă ardoare locul 4 înainte de play-off".

Leo Sfâra

Albe și negre

La loc comanda!

După trei luni de vacanță, ce mai contează o săptămână în plus. Cam așa au gândit mai marii fotbalului românesc când au „decretat": **La loc comanda!** E drept, decizia a fost luată la presiunea majorității președinților echipelor divizionare. Iar motivul, același, starea precară a terenurilor.

În primă fază s-a anunțat că „B"-ul va porni cu etapa a doua a returului, runda inaugurală urmând a fi reprogramată ca intermediară. Și în acest caz, după doar 24 de ore s-a dat: **La loc comanda!** Bine că nu a apucat nea' Teodor Gherle să facă rezervarea la un hotel din Deva unde UTA ar fi trebuit să debuteze în retur. Acum totul a revenit la normal, întrecerea reluându-se cu prima etapă. Când „Bătrâna Doamnă" sub „era Locic" va debuta în fața proprilor suporteri împotriva feroviarilor de pe Someș. Iar Tricotaje Ineu și ACU Goldiș Arad vor evolua pe terenuri străine.

Preluând exemplul Bucureștiului, col(r) Selejan a „dictat" amânarea startului sezonului de primăvară. După ce inițial bătuse județul în lung și-n lat să vadă dacă mingea sare ori ba. Și pentru că „obiectul buclucaș" nu sărea, pe un ton milităresc a hotărât: **La loc comanda!**

Împătimiții de fotbal rămân în fața televizoarelor. Cel puțin încă o săptămână. E drept, nu se plictisesc, au ce vedea. Se „îmbolnăvesc" doar privind stadioanele din Europa. Noi tânjim la ele. Și acelea puține - stadioane - pe care le avem, vrem să le dărâmăm. Măcar în ceasul al 13-lea, Dorel Popa - devenit peste noapte mare iubitor al fotbalului - ar trebui să spună: **La loc comanda!** În cazul intenției de demolare a stadionului Vagonul...

Daniel Scridon

Fotbal și afaceri

Locic și Popa - braț la braț

Tevatura de la UTA a luat sfârșit. Pentru câteva zile se credea că haosul din negocieri va face ca afacerea să cadă. Călin Chișbora a și demisionat, atunci când a văzut că eșecul pare iminent. Dar, „asul din mânecă" a fost primarul Dorel Popa, cel care a mers până „în pânzele albe". În final a reușit, dar „glonțul i-a trecut pe lângă ureche". Interesant e altceva. Marius Locic a spus că s-a hotărât - cu această ocazie - să investească și în afaceri imobiliare în Arad. Așadar, se va dedica și profesional orașului nostru.

Dacă ne gândim că primarul va fi președinte de onoare la UTA, iar Popa a declarat că CLM Arad va continua să sprijine „Bătrâna Doamnă", ne dăm seama că Popa și Locic vor fi braț la braț, atâta timp cât interesele celor doi vor fi aceleași. Va fi fotbal și politică, iar acest lucru în România pare o modă. Totul e ca să se și concretizeze promisiunile celor doi capi.

Un buget record

Marius Locic a anunțat, surprinzător pentru noi, că bugetul pentru anul viitor va fi în jur de două milioane de dolari. Asta înseamnă că suma este pentru prima divizie, deci se discută ca și cum promovarea ar fi ceva normal. Sperăm să se întâmple așa, căci suporterii vor fi în delir, iar „Bătrâna Doamnă" ar putea redeveni ceea ce a fost odinioară. Chiar Locic a spus că a văzut meciul cu Steaua, de la Arad, spunând că vechea campioană a pierdut în fața unei noi campioane.

Ceea ce nu a spus patronul bucureștean este bugetul din acest retur, dar a dat de înțeles că va investi atât cât va fi nevoie pentru a susține promovarea.

Leo Sfâra

Noutățile „Bătrânei Doamne"

Primul antrenament sub comanda lui Ilie Stan

Ieri dimineață, antrenorul Ilie Stan a fost prezentat echipei și a condus, imediat, primul antrenament, alături de „secundul" Dan Cuedan. În corpul tehnic a fost inclus și antrenorul de portari Viorel Butaru.

Cei aproximativ 30 de suporteri prezenți la stadion a văzut la lucru și trei jucători noi, Kukucska (Victoria Nădlac), Cristian Luca și Irimia (Tricotaje Ineu).

Primul antrenament a fost unul ușor, de acomodare, în care Ilie Stan a alergat cot la cot cu noii săi elevi. Un lucru pe care toți jucătorii l-au apreciat, căci până acum puțini tehnicieni s-au antrenat cot la cot cu ei.

***

Astăzi, de la ora 11.00, pe bătrânul stadion arădean va avea loc meciul amical de fotbal dintre FC UTA și FC Oradea, prilej pentru suporterii „Bătrânei Doamne" să vadă la lucru formația favorită, la primul joc sub comanda lui Ilie Stan.

Leo Sfâra

Baschet feminin

Pregătiri pentru ultima rundă

● *Astăzi, de la 10, 30, B. C. ICIM - Olimpia București*

Etapa trecută, la Sibiu, scorul la pauză - în favoarea gazdelor - a surprins mulți iubitori ai sportului cu mingea la coș. Acest lucru deoarece, după primele patru etape, când B. C. ICIM a înfruntat cele mai bune formații, se vorbea de confruntările lejere ce vor urma până la duelul cu CET Govora. Pe fondul jocului slab, fără vlagă, din primele două sferturi în special, al arădencelor, Magic Sibiu a dat bătăi de cap băncii tehnice. Până la urmă au învins sportivele de la ICIM la 20 de puncte diferență, însă succesul cu greu s-a conturat. **Astăzi,** la Sala Sporturilor „Victoria" adversara baschetbalistelor noastre este Olimpia București. Și de această dată, „galben-albastrele" pornesc favorite, problema învingătoarei nefiind o enigmă. Rămâne ca meciul să nu fie luat drept unul ușor de către gazde, pentru a evita ce s-a întâmplat în orașul de pe malul Cibinului. **„Dorim să facem un joc mult mai bun, mai ales că fetele și-au intrat în ritm. Olimpia ne poate pune probleme, doar în condițiile evoluției fetelor. Depinde de jocul nostru"**, a opinat tehnicianul Dan Moraru. Disputa constituie un bun prilej de repetiție pentru ultima etapă, când la Arad va veni una dintre echipele cu care B. C. ICIM luptă pentru locul secund înainte de play-off - CET Govora.

Partida, **care va începe la ora 10,30,** va fi oficiată de către C. Prisca (Mediaș) și I. Morar (Cluj), observator din partea federației fiind Aurelian Niculescu din Oradea.

Adela Ciolocoi

Handbal masculin

Doar varianta succesului

Meciul de **astăzi, de la ora 12,30, de la „Polivalentă"**, se anunță a fi unul cât se poate de interesant. Cele două combatante, **HC UAV Arad și Universitatea Craiova,** se află în aceeași situație, în sensul că victoria este cuvântul de ordine, orice pas greșit diminuând șansele de a accede măcar la baraj. De altfel, handbaliștii antrenați de Ștefan Deacu și Titi Ionescu trebuie să se impună în fiecare duel pe teren propriu, să încerce să aducă puncte din deplasare și acestea, coroborate cu rezultatele dintre celelalte formații, îi pot trimite la baraj. La turneul cu numărul trei, de la Brașov, din întâlnirea celor două echipe a rezultat un joc echilibrat, arădenii cedând la două goluri, 27-29. În clasament, după trei etape din play-off, Universitatea Craiova stă puțin mai bine decât formația arădeană, în sensul că are o izbândă în plus. Premise pentru un joc aprig, la capătul căruia doar o echipă va fi învingătoare, fiindcă o eventuală remiză nu ar folosi nimănui.

Confruntarea va fi condusă de către cuplul Lupșa/Lupu din Reșița.

A. C.

Misiune imposibilă pentru poloiștii arădeni

Astăzi și mâine, tinerii poloiști arădeni dispută o nouă etapă în cadrul Superligii Naționale. În condițiile în care la Arad sosește însăși campioana țării, Rapid București misiunea Astrei este imposibilă, obiectivul rămânând limitarea „daunelor". **„Nu ne putem dori altceva, decât obținerea unor diferențe de scor onorabile. Suntem conștienți că nu ne putem ridica la nivelul celor de la Rapid."** - spune antrenorul Cristian Cosma, care, colac peste pupăză, nu poate conta nici pe cei mai buni oameni ai săi, Foltuț, Holenciuc și Samuilă. Cei trei sunt convocați la lotul național de juniori I, care întâlnește în aceste zile la București reprezentativa Bulgariei. Partidele de la bazinul „Delfinul" vor începe la ora 18,00 - sâmbătă și 11,00 - duminică.

C. Mnerie

Georgiu a semnat cu FC Bihor

Pentru aproximativ 20.000 de euro, mijlocașul Tricotajelor Ineu, Vasilică Georgiu a devenit jucătorul echipei FC Bihor. Programat inițial pentru această vară, transferul s-a perfectat mai repede, pentru că altfel, cei de la Oradea riscau să întâlnească concurența altor echipe dacă talentatul fotbalist „exploda" în returul acestui sezon.

C.M.

SÂMBĂTĂ, 6 MARTIE 2004

TVR 1

7,00 Ceasul deșteptător
8,10 Desene animate
9,00 Întâlnire de basm
10,15 Debut 50 plus
11,00 O vedetă populară
12,00 Formula 1. MP al Australiei. Calificări - rel.
13,00 Spectacolul lumii...
13,30 Cuptorul magic... cu Albertina și Malvia
14,00 Jurnalul de prânz
14,15 Cartea TV a Recordurilor
15,30 Lumi ascunse - doc.
16,00 Ultimul stinge lumina - s.
18,00 Teleenciclopedia
19,00 Jurnal
20,00 Un cântec pentru Eurovision. Preselecția națională (II)
22,00 Jurnalul de noapte
22,15 Ape tulburi - thriller S.-F., coprod. 2000, cu Catherine McCormack, Sarah Polley, Sean Penn
0,15 Concert
2,05 Spectacolul lumii - rel.
2,30 Jurnal

TVR 2

8,00 Miracole - s., rel.
9,00 Conjugând verbul „a ști"
9,45 Rebelii - s.
10,30 Top sport
11,00 Ora fără catalog
12,00 Casa mea
12,30 Spune-mi ce te doare
13,00 2/TVR2
13,30 Atenție, se cântă!
15,00 Film puzzle!
16,00 O zi de vis în Paradis cu... Grupul Vouă
17,00 Film documentar
17,30 În prelungiri
18,00 Rugby - Turneul celor 6 națiuni: Anglia-Irlanda
19,00 Farmece - s.
19,45 Atletism CM - Budapesta - live
20,00 Fotbal din Divizia A: Dinamo-F. C. Argeș - live
22,10 Festivalul de la Sanremo. Gala festivalului cântecului italian - ed. 54

PRO TV

7,00 Diagnostic: crimă! - s., rel.
8,30 Desene animate
10,00 Schi magazin
11,00 Icstrim tivi
11,30 ProMotor
12,00 Florida în pericol - doc.
12,55 Știrile Pro TV
13,00 Prietenii tăi - s.
13,30 Marcă înregistrată - rel.
14,00 Magazin UCL
14,30 Maverick - rel.
17,00 Teo și Andi - emis. de divertisment
19,00 Știrile Pro TV
20,00 Din junglă în junglă - comedie SUA, 1997, cu Tim Allen, Lolita Davidovich
22,15 Captivi în iad - f. acț. SUA, 2003 cu Jean-Claude Van Damme
0,15 Petrecerea starurilor. Petrecerea de după decernarea Oscarurilor
2,30 Prietenii tăi - s., rel.

TV ACASĂ

7,00 Îndoiala - s., rel.
7,50 Jurământul - s.. rel.
9,00 Cenușăreasa - d. a.
9,30 Juana - s., rel.
11,15 Legături de familie - s., rel.
12,15 Singură și disponibilă - s. (AP)
14,00 Hoțul de inimi - s. AP
15,30 Clona - s.
16,30 Îndoiala - s.
17,25 Vremea de acasă
17,30 Povești adevărate
18,00 Inimă sălbatică - s.
20,00 Sărmana Maria - s.
22,00 Legături de familie - s.
23,00 Confesiunea Monicăi Lewinsky (16)
0,45 Clona - s., rel.
1,45 Povești adevărate

HBO

6,00 Prințesa îndărătnică - comedie, 2001
7,55 Puckoon - comedie M. Brit. 2001 (AP)
9,20 Askari - f. av. 2001, cu Marlee Matlin
10,50 Philadelphia - f. 1993, cu Tom Hanks, Antonio Banderas (AP)
12,55 Frauda - thriller Olanda, 2002, cu Billy Zane (AP)
14,35 Majestic - f. 2001, cu Jim Carrey, Martin Landau (AP)
17,05 Prințesa îndărătnică - comedie 2001, cu Ann Hathaway, Julie Andrews
19,00 Concert. Party in the Park
21,05 Chocolat - f. 2000, cu Juliette Binoche, Johnny Depp (AP)
23,10 Plutonul - f. război, 1986, cu Tom Berenger, Willem Dafoe (16)
1,10 Blade 2 - f. acț. 2002, cu Wesley Snipes (16)
3,10 Cinema
3,40 Black Point - f. acț. 2001, cu David Caruso (12)

PRIMA TV

7,00 Ajutor la lucrul bun
8,00 Minute de milioane
9,00 Ora nouă a României
10,00 Ministar
10,30 Desene animate
11,00 www.primatv
11,30 Ambianța
12,00 Al șaselea simț - rel.
13,00 Viteză maximă
13,30 Motor
14,00 Fotbal din Prima cu Iulia Frățilă
15,30 Fotbal din Divizia A: Gloria Bistrița-FCM Bacău - live
17,30 Fotbal din Prima
18,00 Focus
19,00 Aparențe înșelătoare - f. SUA, 1999, cu Marlee Matlin, Regina King **(AP)**
21,00 Fotbal. Divizia A - Universitatea Craiova - Oțelul Galați - live
23,00 Air Rrage - f. acț. SUA, 2001 (AP)

ANTENA 1-TV ARAD

8,30 Fir întins
9,00 Tonul câștigător - emis. interactivă
10,00 Casa de piatră
10,30 Roata de rezervă
11,00 BIT
11,30 Casa din Batania
12,00 Știri Arad - rel.
12,25 Divertisment
12,30 Magazin sportiv
12,45 Reportajul săptămânii - rel.
13,00 Pactul de stabilitate - rel.
13,15 Lumea mare a celor mici - rel.
13,30 Gillete World Sport Special
13,50 MacGyver - s.
14,50 Îngerul păzitor - s.
15,30 Moștenire cu bucluc - f. av. SUA, 1995
17,30 România mea
18,30 Săptămâna financiară
19,00 Observator * Sport * Meteo
20,00 Atac la președinte - f. acț. SUA, 2000, cu Eric Roberts ori **Soldat de elită - f. SUA, 1989**
22,00 Martor mut - thriller SUA, 1995
0,00 Comportament deviat - horror SUA, 1998
2,00 Observator

RCS

9,00 Desene animate
9,30 Știri RCS
10,10 Videoclipuri
10,15 Lumea adâncurilor - doc.
10,30 Aerobic - divertisment
11,30 Muzică populară
12,00 Frontiera live - Jazz la Teatrul Vechi - rel.
13,30 Știrile RCS - rel.
14,15 Grupul melos
14,30 Joia populară - divertisment
15,30 Cuvinte pe un ochi de geam - f. (AP)
17,00 Videoclipuri
17,30 Știrile RCS
18,15 Muzica populară
19,00 Cavaleri și războinici - s.
20,00 Ghilea show
22,00 Știrile RCS 2
22,40 Microb - emis. informativă
24,00 Închiderea programului

DUMINICĂ, 7 MARTIE 2004

TVR 1

7,00 Universul credinței
8,30 Desene animate
9,30 Jocul planetelor
10,00 Dincolo de hartă
10,30 Viața satului
12,00 Tezaur folcloric
13,00 Jurnalul de prânz
13,30 Formula 1. Marele Premiu al Australiei - rel.
15,25 Fotbal din Divizia A: FC Brașov-Steaua - live
17,30 Bravissimo
18,45 Tragerile Loto 6/49 și Noroc
19,00 Jurnal
20,10 Laleaua neagră -f. av. Franța, 1964, cu Alain Delon, Virna Lisi
21,55 Minutul 91
23,00 Jurnalul de noapte
23,15 Drumul pe care merg singur - f. dragoste SUA, 1996
2,25 Jurnal

TVR 2

8,30 Medalion de interpret
9,00 Ferma
10,00 Natură și aventură
10,45 Arca lui Noe
11,15 Clubul Ancuței
11,45 Desene animate
12,10 Lois și Clark - s. AP
13,00 Fotbal în sală - live
14,30 Atlas
15,00 Piersic show
17,00-19 CM de atletism
19,45 Aleea cu ghimpi
20,00 Telejurnal
20,15 Vacanță la Roma - concurs
21,15 Televiziunea, dragostea mea!
22,15 Bătălia pentru Roma - coprod. 1969, cu Laurence Harvey, Orson Welles
1,15 Remix

PRO TV

7,00 Teo și Andi - divertisment
8,30 Desene animate
9,00 Beyblade - s.
9,30 Lassie - s.
10,00 Noile aventuri ale lui Robin Hood - s.
11,00 Parte de carte
12,00 Profeții despre trecut
12,50 Dinastia Campionilor - rel.
12,55 Știrile Pro TV
13,00 Prietenii tăi - s.
13,30 Bucătăria lui Radu
14,00 Jack și Jill - s.
15,00 Spartacus - f. SUA, 1960, cu Kirk Douglas. Regia Stanley Kubrick - p. II
17,00 Tinerețe veșincă - comedie SUA,1992, cu Goldie Hawn, Isabella Rossellini, Bruce Willis, Meryl Streep
19,00 Știrile Pro TV
20,00 Vacanța Mare - divertisment
21,00 L. A. Confidential - f. SUA, 1997, cu Kevin Spacey, Russel Crowe, Kim Basinger, Danny DeVito
0,00 Catastrofa din adâncuri - f. SUA,1998, cu Michael Dudikoff

TV ACASĂ

7,00 Îndoiala - s.
8,10 Club 700
9,00 Cenușăreasa - d. a.
9,30 Juana - s.
11,30 Căsătorie de probă
13,00 Bucătăria pentru toți
14,00 Hoțul de inimi
15,30 Ola, tati! - s.
16,30 Al șaptelea cer - s.
17,25 Vremea de acasă, horoscop
17,30 Povești adevărate
18,00 Inimă sălbatică
20,00 Parfum de femeie - f. SUA, 1992, cu Al. Pacino, Chris O'Donnel
23,00 Fetele Gilmore - s.
0,00 Totul despre sex - s. (16)

HBO

6,00 În spatele liniilor inamice - f. acț. 2001 AP
7,45 Sex caritabil - comedie Spania, 1999 AP
9,35 O fermă de belea - comedie 1988
11,15 Osmosis Jones - f. animație 2001
12,50 Pasiuni trecătoare - comedie 2001 AP
14,35 Toți oamenii reginei - comedie, coprod. 2001 AP
16,15 Idilă de noiembrie - f. 2001 AP
18,15 În spatele liniilor inamice - f. acț. 2001 AP cu Gene Hackman
20.00 Lara Croft: Tomb Raider - f. acț. 2001 AP, cu Angelina Jolie, Jon Voigt
21,40 Sub Pământ SRL - s.
22,35 Carnivale - s. 12
23,25 Platou închis - comedie 2002 (12) cu David Duchovny
1,05 Fantomele de pe Marte - horror 2001 (16)

PRIMA TV

8,00 Minute de milioane
9,05 Tradițiile românilor
9,30 Tibanu pescuiește și vânează
10,00 Oglinda poveștilor
10,30 Filmul și televiziunea
11,05 Excelența sa, gastronomia
11,30 Evenimentul săptămânii
12,35 Orizonturi europene
13,00 Academia mămicilor
13,30 Pet show
14,00 Niște boieri
14,35 Levintza prezintă
15,00 Cronica cârcotașilor - rel.
17,00 Copiii spun lucruri trăsnite
18,00 Focus
19,00 Suflete pereche - f. dragoste SUA, 2000 AP
21,00 Numele trandafirului - coprod 1986 - AP
0,00 Suflete pereche - f. SUA, 2000 - rel.
2,00 Chat TV

ANTENA 1-TV ARAD

7,00 Îngerul păzitor - s., rel.
8,00 Viața spirituală
8,30 Cerul dintre noi
9,00 Tonul câștigător - emis. interactivă
10,00 Desene animate
11,15 Retrospectiva știrilor 7 zile
12,15 Tu ești cel mai tare
13,30 Seaquest - s.
14,30 Împotriva destinului - s.
15,30 Fiicele doctorului March - f. romantic 1994, cu Winona Ryder
17,40 Cutia neagră
18,40 7 Zile
19,00 Observator * Sport * Meteo
20,00 Divertis Parc
21,00 Canalul de știri
22,00 Regele drogurilor - s. SUA, 2003
23,00 Recursul etapei
2,00 Observator - rel.

RCS

9,00 Ghilea show
11,00 Vivat copilăria! - divertisment
12,00 Lumea adâncurilor
12,15 Știrile RCS - rel.
13,00 Tradiții și folclor
13,30 Life magazin
15,00 Știrile RCS 1 - rel.
15,40 Muzică populară bănățeană
16,30 Videoclipuri
17,00 Tradiții și folclor - divertisment
17,30 Retrospectiva RCS
18,15 Lumea adâncurilor
18,30 Icos - emis. infomativă
19,00 Cum să-mi îngrijesc câinele - doc.
20,00 Unchiul meu - f. (AP)
21,30 Neon Rider - s.
22,15 Frați fără voia lor - f. AP
24,00 Închiderea programului

MICA PUBLICITATE

ANIVERSĂRI

Pentru,
SUCIU DANIELA,
duminică 7 martie, mama din FELNAC îi urează
„LA MULȚI ANI!"
(4039)

Pentru
SUCIU DANIELA,
din FELNAC, unchii, mătușa și verișoara îi urează, duminică,
„LA MULȚI ANI!"
(4039)

Urăm multă sănătate, fericire și
„LA MULȚI ANI!",
scumpei noastre bunici,
BORONEANȚ MARIA ELENA,
din CUVIN. Cu drag nepoții CĂLIN, ADINA și BOGDAN.
(4444)

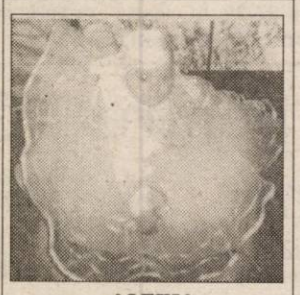

ALEXIA,
ești cel mai frumos cadou pentru părinții tăi și, Dumnezeu a avut grijă ca tu să ai parte de niște părinți minunați care sunt sigură că o să-ți ofere o viață frumoasă. Nașa LETIȚIA și ANDREEA îți doresc la împlinirea unui anișor, cu toată dragostea,
LA MULȚI ANI!
(4480)

17 trandafiri îi ofer fiicei mele
DARINA-APAN LĂCRIMIOARA
din PÂNCOTA cu ocazia zilei de naștere,
„LA MULȚI ANI!".
Tata VASILE. (8, Pîncota)

VÂNZĂRI APARTAMENTE O CAMERA

Vând apartament 1 cameră, bucătărie, baie, Legea 112, demisol înalt, central, vecini buni, preț negociabil. Telefon 0257-228520, 0745.164.432. (4470)

VÂNZĂRI APARTAMENTE DOUĂ CAMERE

Vând apartament ultracentral, decomandat, confort sporit, 2 camere și termotecă, et. 4/4, str. Horia. Telefon 253135. (4481)

Vând apartament 2 camere, la casă, zonă centrală, preț 16.000 Euro, negociabil. Telefon 0744.953.042. (p)

Vând apartament 2 camere, mobilat, decomandat, et. II, Miorița. Telefon 0723.685.400. (UTA, 138)

Vând apartament 2 camere, 60 mp, Bd. Revoluției, lângă BRD, parter, îmbunătățiri moderne, preț 30.000 Eu. Telefon 0742.349.139. (3881)

Vând apartament bloc parter, contorizat căldură și apă caldă și rece, 2 camere și anexe, preț 15.000 EU negociabil, Vlaicu. Telefon 240696. (4364)

Vând apartament 2 camere, central, la casă, confort I. Telefon 285843, seara. (4233)

Vând apartament 2 camere, confort I, et. I, ultracentral, îmbunătățiri, Chișineu-Criș, 12.800 Euro, negociabil. Telefon 0257-351306 sau 0721.365.038. (105, Criș)

Vând apartament 2 camere, decomandat, et. I, zona 300, preț 23.700 Eu. Telefon 256353. (4493)

Vând apartament 2 camere Alfa, etaj 4, bloc acoperit. Telefon 0744.607.258. (4508)

VÂNZĂRI APARTAMENTE TREI CAMERE

Vând apartament 3 camere, parchetat, faianțat, gresie, termopan, mobilat(ne), preț negociabil. Telefon 0742.292.163. (4491)

Vând apartament 3 camere, Vlaicu-Lebăda, 15.000 Eu. Telefon 252389. (4493)

VÂNZĂRI APARTAMENTE PATRU CAMERE

Vând apartament 4 camere s-100 mp, schimbat geamuri termopan + rolete, uși, gresie, faianță, instalație S+E totul nou, lavabil, etaj I, Micălaca, poziție bună, superamenajat, preț 33.000 EU. Telefon 0723.377.070; 473872. (4393)

Vând apartament 4 camere, 2 băi, 3 balcoane, central, bloc în asociație din cărămidă, grădină, garaj la parter și anexe, preț negociabil. Telefon 0723.112.222. (4379)

Vând apartament 4 camere, decomandat, Miorița, 25.999 Eu. Telefon 256353. (4493)

VÂNZĂRI CASE

Vând casă (sălaș) pe șoseaua Pecica, teren 7.915 mp, bun pentru privatizare. Telefon 216517. (3428)

Vând casă + 1.000 mp teren, pe centura din Gai. Telefon 0744.785.497. (3604)

Vând casă, Sânleani, 3 camere, gaz, apă, telefon. Telefon 381823. (3962)

Vând în Nădlac, casă compusă din 5 camere, 2 băi, bucătărie, garaj, canalizare, încălzire proprie, grădină 1.600 mp. Telefon 251392. (4172)

Vând vilă 1/2, 3 camere, hol, bucătărie, baie, pivniță, 84 mp, curte și grădină, central, Legea 112, preț negociabil. Telefon 0257-262508, 0257-279655, mobil: 0744.961.700, 0722.856.180. (4225)

(Continuare în pagina 13)

(Urmare din pagina 12)

Vând vilă pivniță, parter + 2 etaje, Aradul Nou, prețul la vedere. Telefon 0744.587.713. (2690)

Vând casă 3 camere, încălzire cu gaz, curte, garaj, grădină, str. Sibiului, nr. 10. Telefon 283591; 0740.777.520. (2690)

Vând casă, str. Emil Gârleanu nr. 24b, intrare auto. Telefon 210275. (4304)

Vând casă Bârzava, nr. 13, 4.700 EU. Telefon 0257 - 287572. (4413)

Vând casă, 1000 mp, preț 50.000 Euro, Zimandul Nou, 35/A. Telefon 0744.958.357. (4314)

Vând casă în Lipova, str. Meţianu nr. 6. Telefon 561686. (60, Lipova)

Vând, în localitatea Săvâșin, ultracentral, casă mare,cu toate utilitățile și cu vad comercial, la șosea, 32.000 Eu, negociabil Telefon 557451. (4483)

Vând casă locuibilă Galșa nr. 24. Telefon 0258-767207. (4489)

Vând apartament la casă, central, 2 camere, boxă betonată, termoficare. Telefon 228317. (4496)

VÂNZĂRI SPAȚII

Vând 110 mp SPAȚIU COMERCIAL, Micălaca (Abrud), 80.000 Euro. Telefon 0740.907.366. (4137)

Vând SPAȚIU COMERCIAL ultracentral CHIȘINEU-CRIȘ. Preț la vedere. Telefon 350202; 0745.401.218. (Ag. Criș, 112)

Vând SPAȚIU COMERCIAL demisol, 56 mp, ultracentral, B-dul Revoluției, 70.000 Euro, negociabil. Telefon 0745.282.058. (4274)

Vând GHERETĂ, Piața Fortuna, 9 m, 10.500 negociabil. Telefon 0745.903.788; 0744.789.645. (4369)

VÂNZĂRI TERENURI

Vând teren intravilan, 31.400 mp, cu proiect stație carburanți, motel, fast food, vulcanizare, parcare tiruri, pe DN7, vis-a-vis de Hanul de la Răscruce, front stradal 200 m pe drumul spre Pecica, 280 m pe drumul Turnului. Telefon 0724.373.950. (4272)

Vând în Curtici teren casă, de la 1.200 mp, până la 4.000 mp, central, utilități în fața porții. Informații telefon 0745.505.191. (4288)

Vând intravilan, hală 400 mp + 600 mp betonat, teren aferent, acces TIR. Telefon 0724.219.351. (4106)

Vindem TEREN în PARCUL INDUSTRIAL. Telefon 208810. (4133)

Vând 7.600 mp intravilan cu clădire, toate utilitățile, zona PĂDURII, 14 Euro/mp, front stradal 72 mp. Telefon 0740.907.366. (4137)

Vând teren copact 8000 mp, front stradal 19,60. Localitatea Variașul Mare 74/A, telefon 241601. (4232)

Vând grădină cu nr. de casă, 24A Galșa. Telefon 0258-767207. (4489)

Vând teren intravilan 1010 mp Chișineu Criș, str. G. Coșbuc, nr. 17 A, posibilități apă, canalizare, gaz. Telefon 351472. (Ag. Criș, 110)

VÂNZĂRI AUTO

Vând FORD ESCORT 1,8 Diesel, stare excelentă; Isuzu Midi 1,7D. Telefon 218909, 0722.295.928.

Vând ELEVATOR nou (Timișoara); piese din dezmembrări: Ford Sierra, Escort, Opel Omega 2,3D, Ascona, VW Santana. Telefon 218909, 0722.295.928. (4021)

Vând Opel Astra, alb, an 1992, 5 uși, ABS, servo, motor 1.6 benzină, casetofon. Telefon 0723.675.915.

Vând piese buldozer (utilaje). Telefon 0726.253.412. (3512)

Vând Ford Courier (papuc căptușit interior cu inox) 1,8 Diesel, an 1994, preț 4.300 Eu. Telefon 0722.344.829. (3893)

Vând Renault 16, stare de funcționare, preț negociabil. Telefon 382026. (3959)

Vând AUDI A4 TDI, tiptronic, an de fabricație 2001, culoare alb, combi. Informații telefon 0744.621.968. (3989)

Vând Dacia Solenza, în garanție, cu toate îmbunătățirile, preț 6.200 Euro. Telefon 0740.310.391. (4134)

Vând bus Volkswagen T4, Diesel, 2.400 cmc, 8+1 locuri, an 1994, preț 6.800 Euro, negociabil. Telefon 0745.895.483. (UTA, 131)

Vând VW Golf III, an 1994, stare impecabilă, 5.500 Euro, negociabil. Telefon 0723.326.334. (4204)

Vând Papuc 1304, suprastructură fibră, stare bună, preț 2.850 Euro, negociabil. Telefon 282793; 0744.623.459. (4273)

Vând ambreaj complet pentru Renault 12 și Citroen - Peugeot și planetară Peugeot, toate sunt piese noi. Telefon 0724.373.950. (4272)

Vând Lancia Delta TDI 1989, înmatriculată, impecabilă, 2.200 EU. Telefon 0723.865.816. (4349)

Vând Opel Corsa 1,5 TD neânmatriculat, 800 EU. Telefon 0723.962.070. (4352)

Vând microbus T4, din 2000 și Cielo avariat. Telefon 0744.555.660, variante imobil. (4045)

Vând Nissan Terano 2.7 TD, an 1990, stare bună, preț 6.500 Euro, negociabil. Telefon 0740.226.482; 0740.226.483; 0740.226.491. (4259)

Vând Dacia Nova, an 1999, stare bună, preț 2.650 Euro, negociabil. Telefon 0740.226.491; 0740.226.482; 0740.226.483. (4259)

Vând Dacia Super Nova, 2002, înmatriculată, preț 3.500 Euro, negociabil. Telefon 0742.101.467. (4291)

Vând (schimb cu diverse) autoturism Skoda 120L, an 1981, stare bună. Telefon 278669; 0740.585.457. (4079)

Vând Ford Sierra, 1988, stare impecabilă, CIV, numere noi + piese schimb. Telefon 0742.903.147. (4450)

Vând Dacia camionetă, 1992, CIV, numere noi, stare bună. Telefon 0742.903.147. (4450)

Vând tractor U650 și parbriz Opel Ascona 1,6. Telefon 260208. (4454)

Vând Dacia 1310, motor Renault 5 viteze, spoilerită, preț 650 Eu. Telefon 0742.902.683. (4457)

Vând Dacia 1300, modificat CN, nr. noi, 450 Eu. Telefon 0721.060.093. (4457)

Vând Dacia 1300, an 1981, 650 Eu, negociabil. Telefon 0257-511828. (Ineu, 86)

Vând Ford Focus Turnir 1,8 Di (2001), 90.000 km, combi, climă, ABS, servodirecție, airbag-uri, 9.500 Eu. Telefon 0723.349.617. (4498)

Vând Raba 16 tone tip IRAK; Raba 8.5 tone; ARO 243 Diesel. Telefon 357905; 0744.778.454. (Ag. Criș, 106)

Vând 2 Mercedesuri Cobra pentru piese schimb. Telefon 350202; 0745.401.218. (Ag. Criș, 113)

VÂNZĂRI ELECTRO

Vând TELEVIZOARE COLOR, la numai 2.000.000 lei, mărci germane, garanție 1 an. Telefon 287404. (4466)

Vindem CASE MARCAT FISCALE, CONSUMABILE, CÂNTARE ELECTRONICE, str. Vicențiu Babeș, nr. 22 A. Telefon 211211, 281188. (2044)

Vindem CASE de MARCAT, CÂNTARE ELECTRONICE, CONSUMABILE, pe strada I. L. CARAGIALE nr. 22. Telefon 272727; 282829. (3717)

Vând TV COLOR, MAȘINĂ AUTOMATĂ DE SPĂLAT, foarte ieftin și garanție. Telefon 275277. (3604)

Vând CONGELATOR, COMBINĂ FRIGORIFICĂ și FRIGIDER, foarte ieftin și garanție. Telefon 275277. (3604)

Vând la prețuri bune TELEVIZOARE COLOR, MAȘINI SPĂLAT AUTOMATE, CONGELATOARE, LĂZI și COMBINE frigorifice. Ofer garanție. Calea Radnei 153. Telefon 274600. (3428)

FĂRĂ avans, fără giranți, în rate ELECTROCASNICE SECOND HAND: TELEVIZOARE COLOR, MAȘINI de SPĂLAT, FRIGIDERE, LĂZI, COMBINE FRIGORIFICE, VITRINE, ANVELOPE, garanție. Arad, Calea Radnei nr. 225, telefon 259339; Lipova - 563027; 0744.706.321. (3659)

Vând în 2 rate TELEVIZOARE COLOR, MAȘINI de SPĂLAT AUTOMATE. Telefon 251392. (4171)

Vând XP1700 + CD Rw, CD Rom, geforce 4 MMx + TV out monitor 17', 400 EU. Telefon 0742.101.092; 0722.488.834. (4411)

Vând TELEVIZOARE COLOR, garanție, preț 1.900.000. Telefon 349908, 0766.776.369, str. Bogdan Voevod, nr. 20. (4072)

Vând TELEVIZOARE COLOR, MAȘINI SPĂLAT AUTOMATE, FRIGORIFICE, garanție. Telefon 233511. (4450)

Vând JOCURI DE NOROC și FAXURI. Telefon 0744.923.401. (4432)

VÂNZĂRI DIVERSE

Vând familie struți, ouătoare. Telefon 380071; 0722.417.397. (4001)

Vând PLASĂ GARD ZINCATĂ, 26.750 lei/kg; PLASĂ SUDATĂ; CUIE; RABITZ; toată gama de SÂRME, COTURI și BURLANE FUM; ELECTROZI; CAIELE; SCOABE; TABLĂ, etc. Str. Vrabiei, nr. 4. Telefon 289997, 0744.289.997. (3002)

Vând POMI FRUCTIFERI, TRANDAFIRI, TUIA, ARBORI ORNAMENTALI. Localitatea Dorobanți, SARUSI IOSIF, telefon 0744.301.119; 535058 - seara. (4388)

Vând POMI ALTOIȚI și TRANDAFIRI. Familia OLOIERU, sat CUVIN, nr. 210. Telefon 461064; 0744.174.785. (3470)

Vând LEMNE FOC, NISIPBALAST, la domiciliu. Telefon 214415. (3596)

Vând en-gros CARTOFI CONSUM. Telefon 214415. (3596)

Vând POMI FRUCTIFERI și ORNAMENTALI, trandafiri, sămânță lucernă, din PEPINIERA POMICOLĂ DOROBANȚI. Informații: ing. GLIGOR CAZAN, telefon 535001 sau 0744.519.481. (2545)

Vând PLAPUME, import Germania, calitate deosebită, 200.000 lei/ bucata. Telefon 0745.802.348. (4085, 86)

Vând pentru bebe: cărucior gemeni și simplu, rotobil, măsuță, orgă, biciclete, triciclete, țarc și pătuț. Telefon 0745.645.563; 0744.494.417. (4119)

Vând strung SNA 560 X2000, două bazine din metal, 5.600 litri/bucata. Telefon 415108; 0744.555.327. (Ag. UTA, 137)

Vând 3 tăurași. Informații telefon 329033 seara. (4302)

Vând LEMNE FOC TĂIATE, cu Dacia Papuc, 1.000.000 lei. Telefon 0742.407.739. (4450)

Vând în comuna Vladimirescu casă; 2.5 ha arabil; talon ARO 320; închiriez grădină. Telefon 514560; 0744.834.138. (4237)

Vând aragaz Bosch 60x60 cm, absolut nou, garanție, toate dotările. Telefon 261010. (4366)

Vând fân preț negociabil. Telefon 0257 - 212014; 0744.332.975. (4386)

Vând semănătoare porumb 6 rânduri (cu azot) stare perfectă, 65 milioane negociabil. Telefon 0745.288.112; 0724.159.999. (4422)

Vindem FĂINĂ tip 550 cantități mari, 13.600 lei. Telefon 0740.172.327. (4334)

Vând rochie mireasă, SUA. Telefon 464763. (4294)

Vând lucernă calitatea I, în localitatea Conop. Informații telefon 0745.524.128. (4435)

Vând semănătoare nouă, cufertilizator, pentru porumb SPC4. telefon 467256. (4469)

Vând o canapea, două fotolii, un hidrofor. Telefon 241527. (Ag. UTA, 147)

Vând bivoliță gestantă, fătarea va fi 1-10 mai. Telefon 315268. (4478)

Vând 2 porci, 140 kg, 28.000 lei/ kg. Telefon 276897. (4482)

Vând paie balot și tulei. Informații telefon 218169. (4492)

Vând 1500 baloți lucernă. Telefon 357905; 0744.778.454. (Aj. Criș, 107)

CUMPĂRĂRI TERENURI, IMOBILIARE

Cumpăr apartament cu două camere, confort I, neîmbunătățit, Vlaicu, UTA, Micălaca, plata pe loc, exclus intermediari. Informații telefon 0745.619.470. (4451)

CUMPĂRĂRI AUTO

Cumpăr Dacia 1310, an 1988-1995, vopsea originală, numere noi, ofer 500-600 Euro. Telefon 0723.045.296. (4012)

Cumpăr Dacia cu numere noi, chiar cu probleme caroserie, ofer 6-20 milioane lei. Telefon 0742.199.780. (4174)

Cumpăr FORD SCORPIO Diesel, stare foarte bună, neînmatriculat. Telefon 0722.891.145. (4333)

Cumpăr tractor U 445 UVL DT DTT chiar și defect. Telefon 258686 sau 0744.148.334. (3183)

CUMPĂRĂRI DIVERSE

Cumpăr tulpină nuc, ofer 3.500.000-4.000.000 lei/mc. Telefon 0724.673.071. (4182)

Cumpăr parchet din demolări. Telefon 0722.897.721. (4423)

Cumpărăm GRÂU de PANIFICAȚIE, cantități mari. Telefon 0740.172.327. (4335)

Cumpăr colecții de bancnote și monezi. Telefon 0721.845.547. (4442)

LOCURI DE MUNCĂ

RESTAURANT angajează BUCĂTĂREASĂ, indiferent de vârstă. Informații telefon 0722.639.554.

C.P.I. SECURITY angajează AGENȚI PAZĂ (bărbați, femei), pentru obiective din Arad. Telefon 0256 - 487605; 0721.677.081. (4202)

SOCIETATE COMERCIALĂ angajează AGENȚI VÂNZĂRI, posesori permis B, C, salariu - procent din vânzări. Telefon 0744.394.978. (Ag. UTA, 134)

SOCIETATE COMERCIALĂ angajează SUDORI-TĂIETORI. Telefon 0722.274.863. (4239)

FIRMĂ DISTRIBUȚIE ALIMENTE angajează AGENȚI VÂNZĂRI, cu experiență, în vederea extinderii. CV la fax 287482. (4282)

SC „CLUB MILAN" ARAD angajează BARMANĂ. Telefon 257002. (4330)

LEODOR angajează VULCANIZATORI cu experiență, 5.000.000 lei/lună, str. Calea Radnei, nr. 209. Telefon 0722.344.810; 279552. (4428)

Firmă distribuție angajăm ȘOFER - DISTRIBUITOR pentru MATERIALE CONSTRUCȚII, maxim 30 ani, stagiu militar satisfăcut. Telefon 0257 - 279677. (4430)

Angajăm MUNCITOR pentru BRUTĂRIE, eventual calificat. Telefon 0257-281193, orele 7-15. (4078)

Angajăm CONTABILĂ autorizată pentru ȘEFĂ DE CABINET CONTABILITATE în domeniul CONSTRUCȚII. Salar 450 euro/lună. Telefon 0257-259704; 0722.976.776. (4320)

SOCIETATE COMERCIALĂ angajează SPĂLĂTORI AUTO. Telefon 0257/272818. (UTA, 142)

Angajăm FEMEIE TÂNĂRĂ pentru spălătorie haine, vorbitoare germană, italiană. Telefon 0724.168.812. (4464)

Angajăm BARMANIȚE la bar DELFI SERV, Calea Timișorii 191, Aradul Nou.(4463)

SOCIETATE COMERCIALĂ activitate producție, angajează INFORMATICIAN, CONTABIL salarii și acte primare, zona Chișineu Criș. Telefon 0744.604.062. (Ineu, 89)

SC ASA ASIGURĂRI ATLASSIB SA, Sucursala Arad, angajează SECRETAR-CASIER, persoană cu studii medii sau superioare și cunoștințe operare calculator. Telefon 232848. (4473)

Angajăm RESPONSABIL PRODUCȚIE în lenjerie intimă. Cunoașterea limbii italiene constituie avantaj. Telefon 0744.476.900. (Ag. UTA, 149)

NIKOL angajează CONFECȚIONERE. Salar atractiv + bonuri masă + prime. Decontăm abonamente. Telefon 289080; 218171. (Ag. UTA, 149)

RESTAURANT angajăm OSPĂTARE. Telefon 281095, orele 9-16. (4477)

SC ATLASSIB SRL angajează: ȘOFERI AUTOCAR: permis conducere categ. B, C, D, E, vechime minim 5 ani ca șofer, domiciliul Arad, împrejurimi, telefon; ȘOFERI microbus transport persoane: permis conducere categ. B, C, D, E, vechime minim 3 ani ca șofer, domiciliul Arad sau împrejurimi, telefon, Relații telefon 0269-224298 sau 0269-231012 int. 391, 323 între orele 7.30-16. (4450)

Angajez BRUTARI PATISERI. Telefon 283085 sau 211564. (4488)

PRESTĂRI SERVICII

Repar MAȘINI DE SPĂLAT AUTOMATE, FRIGIDERE, la domiciliul clientului. Telefon 216517. (p)

ZUGRĂVELI, VOPSITORII, PLACĂRI faianță, gresie, rigips. Telefon 289674, 0740.751.844. (UTA, 141)

TEHNOREDACTEZ lucrări de DIPLOMĂ. Informații telefon 0723.875.334. (4368)

FIRMĂ execută CONSTRUCȚII noi, cu materialul clientului: structuri, finisaje la cheie. Telefon 231632. (4484)

Executăm CONSTRUCȚII NOI, structuri, finisaje, cu materialul clientului. Telefon 231632. (4484)

FIRMĂ CONTABILITATE în CHIȘINEU CRIȘ, oferă servicii specialitate. Telefon 0744.274.244. (Ag. Criș. 109)

DIVERSE

Marți, 9 martie 2004, ora 12, se vinde la licitație publică imobilul situat în Arad, Piața Bujac nr. 25, jud. Arad, proprietatea debitorului TOCOIAN IOAN cu prețul de 1.000.000.000 lei. Imobilul este conpus din casă și teren aferent în suprafață de 1.080 mp. Licitația și informații la sediul executorului judecătoresc din Arad, B-dul Gen. V. Milea nr. 41, zilnic, orele 8-9. (4426)

Pierdut acte personale și de asociație. Ofer recompensă - MIHUȚ. Telefon 0723.169.986, 0257-329546. (4461)

Pierdut COCKER SPANIEL auriu, zona Gai, numele RUDY. Găsitorului recompensă. Telefon 0723.503.695. (4494)

SC AGROMEC SA PILU anunță ADUNAREA GENERALĂ A ACȚIONARILOR în data de 20 martie 2004, ora 10, la sediu VĂRȘAND. Dacă nu se întrunsc cvorumul, adunarea se repetă a doua zi, aceeași oră și loc. (4080)

Consiliul de Administrație al AGROMEC SOCODOR convoacă Adunarea Generală în data de 11.03.2004, ora 10, la sediul societății. În caz de neândeplinire a cvorumului, se amână pentru 12.03.2004, la aceeași oră. (Ag. Criș, 108)

PREZICĂTOARE

Stimați cititori! Cea mai mare ghicitoare

AURELIA ARDELEANCA

din Arad, inegalabila tămăduitoare care spune cu exactitate trecutul, prezentul și viitorul omului. Acum, în postul Paștelui, dezleagă orice tip de farmece și blesteme, garantate 100%. Sunați la telefon 0257-255414, 0723.924.535. (4662)

(Continuare în pagina 14)

(Urmare din pagina 13)

Maria, Pâncota, multă sănătate doamnei
TAMARA
mi-a lecuit băiatul de beție. I-a dezlegat cununia. Nu era căsătorit. Acum e căsătorit. Suntem mulțumiți. Telefon 368624, 0723.421.156. (4453)

CITAȚII

Se citează numitele KOLKO ELENA și KOLKO ELISABETA născută SZANTAY, în data de 16.03.2004, la Judecătoria Arad, sala 147, ora 8, în dosar nr. 1510/2004, având ca obiect uzucapiune, în proces cu reclamantul PLEȘCA MATEI. (4312)

Numiții IUHASZ ȘTEFAN și IOSIF, cu domiciliul necunoscut, sunt citați în 8.03.2004, la Judecătoria Arad, sala 147, în dosarul nr. 346/2004, având ca obiect ieșire din indiviziune. În caz de neprezentare, se va judeca și în lipsă. (4512)

TURISM

Transporturi persoane ITALIA la destinație, plecare din SATU-MARE. Telefon 0741.985.263; 0741.981.828. (4404)

ÎNCHIRIERI

Închiriez CASĂ MARE, pentru birouri, cabinete; SPAȚIU COMERCIAL, cu toate utilitățile, zona Gării. Telefon 0745.796.832. (3905)

Ofer spre închiriere apartament 2 camere, central, pentru firme, 220 Euro. Telefon 0726.024.044. (4157)

SC COMAT ARAD SA oferă spre închiriere SPAȚII pentru activități de birou, depozitări sau alte activități. Informații suplimentare se pot obține la telefon 0257-270166. (4247)

Închiriez apartament 4 camere, în zona 300, panoramă superbă, contorizat, zugrăvit, mobilat parțial, plata anticipat + garanții. Telefon 0740.622.709 (4292)

Închiriez (ofer) apartament la casă, central, 2 camere, complet utilat, 200 EU/lună. Telefon 264995. (4344)

Ofer spre închiriere apartament două camere, Podgoria. Telefon 274024; 0744.546.579. (4458)

Dau în chirie apartament la casă, 35 Eu lunar. Telefon 276897. (4482)

Închiriez SPAȚIU 300 mp (Abatorul Vechi). Telefon 273944 - după ora 18; 0741.661.311. (Ag. UTA, 150)

Caut chirie apartament mobilat, plata anticipat + garanție. Telefon 252389. (4493)

Ofer apartament 2 camere mobilate, pentru închiriat, Micălaca, bloc 575. Telefon 368073. (4509)

Închiriez 6 camere mobilate, intrare separată, în Nurnberg - Germania, 175 EU pe cameră. Telefon 0741.661.311. (Ag. UTA, 150)

PIERDERI

Pierdut legitimație transport gratuită, tramvai, eliberată de CTP Arad pe numele Balazs Ecaterina. O declar nulă. (4307)

Pierdut legitimație student eliberată de Facultatea Aurel Vlaicu pe numele Popa Corina. O declar nulă. (4443)

Pierdut ștampilă unității „Grădinița PN Peregu Mare" rotundă, cu următoarea inscripție: Grădinița Peregu Mare, județul Arad, Ministerul Educației și Cercetării România. O declar nulă. (4459)

Pierdut certificat de înmatriculare eliberat de CCI Arad, pentru A.F. JIGĂU DORU GHEORGHE „DANA" nr. F02/107/2000. Îl declar nul. (4462)

Pierdut adeverință de călătorie gratuită cu trenul, eliberată de Asociația Handicapaților Neuromotori pe numele Deznan Ladislau. O declar nulă. (4465)

✝ DECESE ✝

Cu adâncă durere în suflet anunțăm încetarea din viață a iubitei noastre mame, bunică și străbunică
TINCU MARGHIOALA
din Șofronea care a trăit 79 de ani. Înmormântarea va avea loc la Cimitirul Pomenirea, duminică, 7 martie, ora 13. Familia Babiuc îndoliată.

Fiica Neli, nepoata Raluca, cuscra Nuși și ginerele Ivan Livius cu durere în suflet aducem un ultim omagiu celui care a fost tată, bunic și socru,
HEXAN IOAN
plecat dintre noi, la 62 de ani. Fie ca sufletul să-și găsească odihna veșnică. Înmormântarea va avea loc duminică, la ora 14, în comuna Macea de la nr. 715.

S-a ridicat la cer un suflet mare, un om de o bunătate și o noblețe deosebită, cel care a fost
SABĂU IOAN,
stâlpul de sprijin al familiei PÎNTESCU și HUȚANU. Doamne, însoțește sufletul lui în Paradis și așază-l lângă Tine. Înmormântarea va avea loc duminică, 7 martie 2004, din SÎNMARTIN, nr. 322, la ora 14, la Cimitirul din SÎNMARTIN. Familiile îndoliate: Pîntescu, Sabău, Huțanu.

Cu adâncă durere în suflet, anunțăm decesul iubitului nostru tată
RADIVOI IOSIF.
Înmormântarea în localitatea CUVEJDIA, duminică 7 martie 2004. Familia îndoliată.

✝ CONDOLEANȚE ✝

Ne exprimăm profunda compasiune și suntem alături de domnul ȘTOICA TEODOR la decesul mamei sale dragi. Conducerea și colectivul CENTRULUI DE DIRIJARE A ZBORURILOR ARAD. (4474)

Suntem alături de domnul director financiar, IOAN POCAN în greaua pierdere pricinită de decesul mamei sale și îi transmitem sincere condoleanțe. Serviciul Administrare Riscuri și Compartimentul Dezvoltare Afaceri al BCR Sucursala Județeană Arad. (4485)

Suntem alături de domnul director financiar, IOAN POCAN în greaua pierdere pricinită de decesul mamei sale și îi transmitem sincere condoleanțe. Serviciul CREDITE PERSOANE FIZICE, al BCR Arad.

Suntem alături de Ramona Pănescu, în marea durere pricinuită de decesul bunicii sale și transmitem sincere condoleanțe familiei îndoliate. Dumnezeu să o odihnească! Andreea, Claudiu, Icu, Relu și Hărăguș Rozalia.

Suntem alături de domnul NICOLAE NISTOR, în marea durere pricinuită de moartea fulgerătoare a fratelui său
NISTOR DUMITRU
din CUGIR. Colegii de la SC ARIS SA. (4500)

Suntem alături de domnul director financiar POCAN IOAN în momentele grele pricinuite de pierderea mamei. Sincere condoleanțe din partea colectivului SSI RAMSES SA Arad. (4511)

Mulțumim tuturor celor care au fost alături de noi la despărțirea de iubitul nostru soț și tată
GREC VASILE.
Veșnic nemângâiați: soția DELIA și copiii VALENTIN și LUCIAN. (Ag. UTA, 148)

Suntem alături de vecina noastră RADIVOI MARIANA în clipele grele ale despărțirii de tatăl drag. Asociația de Proprietari, bloc 307, sc. B. (4515)

✝ COMEMORĂRI ✝

S-a scurs un an de lacrimi și dor de la dureroasa despărțire de cea care a fost iubită soție, mamă, bunică și străbunică
IOANA CERVENCOVICI.
Parastasul va avea loc duminică, 7 martie 2004, ora 13, la Catedrala Ortodoxă din Piața Catedralei. Soțul ANDREI și fiica LILI împreună cu familia.

Amintiri duioase însoțesc somnul de veci al neuitatei noastre,
KENST ANA (TANIA),
la 12 ani de la trecerea în eternitate. Readucem în memoria celor ce au cunoscut-o o clipă de neuitare. EUGENIA și GELU. (4387)

Se împlinesc 6 săptămâni de când ne-a părăsit, pentru totdeauna, mult iubitul nostru soț, tată, bunic,
OLARIU IOAN.
Parastasul va avea loc duminică, 7 martie, ora 12, la Biserica Ortodoxă Șega. Dumnezeu să-l odihnească în pace! Familiile îndoliate: Olariu și Jurcă.

Astăzi, 6 martie 2004, se împlinesc 15 ani de când scumpul nostru soț și tată
CSEGEZI IOSIF,
s-a stins din viață, după o grea suferință. Nu te vom uita niciodată! Soția VIORICA, fiul IOJI cu familia. (121, UTA)

7 martie, se împlinesc 13 ani de la trecerea în neființă a
LETIȚIEI PANAITESCU (MILANCOVICI).
Nu te vom uita niciodată! Familia. (3936)

Azi, la un an de când a plecat dintre noi, un om deosebit, cel care a fost,
BĂD IOAN,
un moment de aducere aminte. Cum frunzele de plop nu stau în loc tot așa gândul meu zboară la tine mereu. LIVIA. (4164)

Poate de acolo de sus din lumea astrelor simți parfumul florilor de primăvară, vezi strălucirea blândă a razelor soarelui de care tare mult te-ai fi bucurat, dacă ai fi rămas printre noi cei pământeni, dragul nostru
BĂD IOAN.
Bunul Dumnezeu te-a luat la El, acum un an, dragul meu tată. Fiul MARCEL, nora ROJI cu nepoții, îndurerați. (4166)

Astăzi, când ar fi trebuit să împlinești 34 ani, tu fiica, nepoata și verișoara noastră dragă,
INDRICĂU PAULA CLUDIA,
noi îți aducem flori și lacrimi de durere pe tristul tău mormânt. Dormi în pace suflet blând! Familia îndoliată. (4242)

CLAUDIA,
astăzi, e ziua ta, 6 martie, o zi frumoasă ca tine. Eu îți sărut icoana ta și tot plâng pentru tine, că nu ești în viață lângă mine. Bunica și familia. (4242)

„Ne-ai fost atât de dragă/ Și ce mult te-am iubit/ Spune mamă dragă/ De ce ne-ai părăsit/ Mâine la aniversarea ta/ O să-ți punem la cruce-o floare/ Floarea sufletului meu/ Care te plânge mereu". S-au scurs 6 luni de lacrimi și durere de când ne-a părăsit iubita noastră soție și mamă,
BLAJ EMILIA,
care în 7 martie, ar fi împlinit 51 ani. Parastasul de pomenire se va oficia, duminică, 7 martie, ora 12, la Biserica Ortodoxă Grădiște. În loc să-ți spunem „La mulți ani!, te vom plânge și ne rugăm pentru sufletul tău. RADU și OVIDIU. (4424)

Cu sufletele îndurerate amintim împlinirea a 6 luni de când a plecat fulgerător și mult prea devreme dintre noi,
CÂNDEA MIRCEA.
Te vom plânge mereu și vom păstra vie amintirea ta. Dumnezeu să-ți dea liniștea și odihna sufletului tău cald și generos. Soția Dorina și copiii: Bogdan și Carmen. (Ineu, 87)

Pios omagiu și aducere aminte, la 6 luni de la dispariția fostului nostru coleg,
CÂNDEA MIRCEA.
Odihnească-se în pace! Colectivul Stația Hidrologică Ineu. (Ineu, 88)

Tristă și neuitată va rămâne pentru noi ziua de 8 martie 2001, 3 ani de când moartea nemiloasă ne-a luat-o de lângă noi pe scumpa și iubitoarea noastră mamă și bunică,

OLGA GAVRILESCU,
respectiv 5 luni de lacrimi de când scumpa și draga noastră soră, cumnată și mătușă,

ELIZA FRĂSINA,
ne-a părăsit pentru totdeauna, lăsând în urma ei numai jale și durere. Parastasul de pomenire va avea loc duminică, 7 martie 2004, ora 12, la Biserica Ortodoxă din Grădiște. Vom plânge mereu toată viața noastră, dragele noastre. Dumnezeu să vă odihnească în pace! Familiile BOCANCEA și SOPON. (4349)

Azi, 6 martie, se împlinesc 2 ani de lacrimi și dor de când ne-a părăsit pentru totdeauna scumpa noastră soție, mamă, soacră și bunică,
SECHEȘAN MARIA
din Șiria.
Dumnezeu să o odihnească în pace! Familia îndurerată. (4472)

Și mâine va răsări soarele, dar de un an ai plecat dintre noi, lăsându-ne cu un gol enorm în suflet iar Dumnezeu te va ajuta să vezi dintre stele acel buchet de flori pe care ți-l dăruim în fiecare an de 8 martie. Dumnezeu să te odihnească în pace! În 9 martie, se împlinește un an de când ne-a părăsit pentru totdeauna mult iubita noastră mamă,

LUPĂU ROZALIA.
Parastasul de pomenire va avea loc luni, 8 martie, ora 7.30, la Catedrala Romano Catolică. Fiul Costi și soțul tău Dinu, vom fi veșnic îndurerați. (4471)

Acum 5 ani s-a stins din viață iubitul nostru

GHEORGHE ȚIȚIRIGA.
Rugăm pe cei care l-au cunoscut să-i păstreze o clipă de aducere aminte. Dumnezeu să-l odihnească în pace! Mama Aurelia, soția Draghina, fiul Adrian, nora Adriana, cuscrii Ghiță și Nuți Burcă. (4486)

Se împlinesc 6 luni de lacrimi, dor și suferință de la trecerea în neființă a dragului nostru soț, tată și bunic,
LUPULESCU AUREL.
Parastasul de pomenire va avea loc azi, sâmbătă, 6 martie 2004, ora 11 la Biserica Ortodoxă UTA. Familia îndoliată. (4498)

Au trecut cu durere, cei 7 ani de la trecerea dintre noi, a fiului nostru drag,
prof. OVIDIU BERINDEI.
Parastasul duminică, 7 martie, ora 9.30 în Biserica LIPOVA. Părinții, soția și copiii DIANA și ADRIAN. (Ag. Lipova, 62)

✝ SERVICII FUNERARE ✝

IN MEMORIAM "KUKI"
SERVICII FUNERARE COMPLETE
Str. M Eminescu Nr.4 în curte
Tel: 211.929 - 0723.343.964
MAGAZIN DESCHIS LA ORICE ORĂ
OFERĂ:
■ SICRIE 10 modele de la 900.000 - 3.400.000
■ SICRIE LUX 6 modele de la 3.600.000-22.500.000
Mânere. Șuruburi, prosoape, lumânări, colaci și colivă
■ LENJERIE 10 modele de la 350.000 - 2.000.000
Apelând la serviciile noastre (spălat, îmbrăcat, formolizat și transport) BENEFICIAȚI DE 20% REDUCERE LA SICRIU
GRATUIT Transportul sicriului la domiciliu
Transport Intern și Internațional
Se poate plăti și după ridicarea ajutorului de înmormântare

Servicii FUNERARE COMPLETE NON STOP
str. G. Coșbuc, nr. 10.
Telefon 252818;
0745.380.522.
PREȚURI PROMOȚIONALE (c)

RO STYL COMPANY
SERVICII FUNERARE COMPLETE
Magazin deschis și noaptea
ARAD STR. M. EMINESCU 22
peste drum de ARTEX
Tel. 214.422, 0744.690.121
ACCESORII FUNERARE
Pentru că suntem producători de sicrie nu simpli comercianți, PUTEM FACE O REDUCERE REALĂ de 40% LA SICRIU, clienților care fac toate serviciile cu firma.
PLATA ȘI DUPĂ ÎNCASAREA AJUTORULUI DE ÎNMORMÂNTARE.
TRANSPORT intern și internațional.

Angajează

- Confecționere
- Zidari
- Zugravi

Teba Industries
www.tebaindustries.com

Persoanele interesate vor depune CV la sediul societății sau prin e-mail: tebaindustries@tebaindustries.com
Analizele la angajare sunt suportate de societate

310106 Arad, Str. Patria nr.14, J02/2108/1994, CUI R 6785611, tel. 004 0257 280343, fax 004 0257 280701, tebaindustries@tebaindustries.com

(c.113/2004)

S.C. SATLINE S.R.L. TELEFON 251.461, 0744/507.211 SHOW ROOM ARAD,Piata Mihai Viteazul - BL. M7 - PARTER
TÂMPLĂRIE DIN ALUMINIU ŞI P.V.C.
CU GEAM TERMOPAN; PROFILE PVC TROCAL Germania; PROFILE ALUMINIU Grecia
Reduceri între 8 şi 12% şi în luna martie
(c.53/2004)

CORAURA
în perioada 1 - 8 martie
doamnele şi domnişoarele
beneficiază
de un Mărţişor de 50 euro
reducere
la achiziţionarea unei maşini de spălat automate

(c.809/2003)

s.c. SALUBRITATE s.a.
Arad - Bd. IULIU MANIU f.n.
• deratizare • dezinsecţie
INFORMAŢII la
telefon 280.724, fax: 219.388
e-mail: salarad@inext.ro
(c.20/2004)

ÎNCHIRIEM
spaţiu central 65 mp
vad comercial bun.
Informaţii telefon 0722.684.631.
(c./2004)

S.C. ESPARO FOREST S.A. ARAD
cu sediul social în Arad, str. Tribunul Dobra 18-20 convoacă Adunarea Generală ordinară a Acţionarilor cu următoarea
ORDINE DE ZI: 1.- Discutarea şi aprobarea bilanţului contabil al societăţii pe anul 2003.
2.- Diverse.
Adunarea va avea loc la sediul societăţii în data de 22.03.2004 ora 11,00. În cazul în care adunarea nu este legal constituită se convoacă a doua în data de 23.03.2004, ora 11,00 în acelaşi loc.
Reprezentant administrator, ing. Viorel Moldovan
(4127424)

Primăria comunei Petriş anunţă
Vânzarea prin licitaţie publică deschisă a imobilului format din teren intravilan în suprafaţă de 9.100 mp şi construcţie în suprafaţă de 1.200 mp, situat în localitatea Ilteu, pe DN 7.
Licitaţia va avea loc în data de 19 martie 2004, ora 10,00, la sediul Primăriei.
Informaţii suplimentare - la tel. 0257/433701, 0257/433811 sau la sediul Primăriei.
(3928636)

S.C TRANSDARA S.A ARAD
ANGAJEAZA
INGINERI
- studii superioare specialitatea mecanica sau autovehicule rutiere;
- cu sau fara experienta in domeniu (poate fi si absolvent promotia 2003);
- spirit organizatoric;
- domiciliul in Arad sau loc.limitrofe, telefon;
- permis conducere;
- cunostinte operare PC;
ELECTRICIAN AUTO
- vechime in domeniu min.3 ani;
- fara desfaceri disciplinare ale CM;
- domiciliul in Arad sau loc.limitrofe, telefon;
IMPIEGAT AUTO pt.coloana TIR
- studii medii sau superioare ;
- experienta in domeniu constituie avantaj;
- domiciliul in Arad sau loc. limitrofe, tel.;
- permis de conducere;
MECANICI AUTO
- Sc.Profesionala - mecanica auto;
- fara desfaceri disciplinare ale CM;
- domiciliul in Arad sau loc.limitrofe, telefon;
(c. 81/2004)
Dosarele respinse nu vor mai fi restituite.
RELATII:la sediul firmei din Arad,str.Liviu Rebreanu nr.95 sau tel.:256.308, 256.309

DAEWOO TE PUNE LA ÎNCERCARE!
Până în 31 martie 2004 beneficiaţi de un
DISCOUNT GENERAL de 400 EURO
la toate modelele
Matiz

La discountul general DOAMNELE beneficiază de o REDUCERE suplimentară de încă 5%
Astfel puteţi achiziţiona modelul de bază la numai 4340 EURO cu toate taxele incluse!
(c. 151/2004)
DAEWOO AUTOMOBILE ROMANIA
FRANCKMAR S.R.L. Dealer unic
autorizat al judeţului Arad - Str. Andrei Saguna, nr. 16 - Calea Aurel Vlaicu, bl. Z27 - Tel: 251179

Tuturor femeilor arădene - sănătate, fericire și multă dragoste!

SANPAOLO IMI BANK
Depozit la termen
între 12 și 36 de luni
Cu plata dobânzii lunar
18% p.a. - DOBÂNDĂ ÎN PRIMA LUNĂ
Informații suplimentare
ARAD, B-dul Revoluției nr. 88
TELEFON : 284.888 ; FAX : 285.202

ADEVĂRUL

Cotidian independent Arad

ASTRA
ASTRA VAGOANE CĂLĂTORI
Singurul producător de confort din domeniu
Str. Petru Rareș 1-3
Tel: 233.651 Fax: 258.168
e-mail: astra.calatori@astrac.rdsar.ro

Anul XVI, nr. 4156 | 20 pagini | LUNI, 8 MARTIE 2004 | 6.000 lei
adevarul@arad.ro; adv.pub@arad.ro | http://adevarul.arad.ro
Publicație auditată de BRAT | Tiraj mediu zilnic vândut: 28 134

Un nou Parktronic?

Ștefan Tabuia

Refuzul administrației municipale de a lua în seamă semnalele critice repetate ale ziarului nostru referitoare la neajunsurilor sistemului de parcare auto în Arad a dus în final la sentința Curții de Apel Timișoara care interzice, printre altele blocarea mecanică a autoturismelor, ridicarea acestora și reținerea lor contracost, pe cheltuiala proprietarului găsit fără tichet de plată. Prin această sentință, contractul Parktronic dintre Primăria Arad și S.C. Belsirim Automotive SRL este practic decapitat, lipsit de elementele sale principale de constrângere a răuplatnicilor. Dacă stimații domni de la Primărie implicați în afacere ar fi binevoit să asculte măcar de curiozitate numeroasele și repetatele propuneri formulate de cititorii noștri interesați de îmbunătățirea sistemului de parcare, ar fi aflat că arădenii erau nemulțumiți în primul rând de tarifele exorbitante impuse pentru parcarea pe timp de noapte a autoturismului, în valoare de 1,2 milioane, dacă bine ne aducem aminte, pe lună, o sumă exorbitantă pentru românii cu venituri medii printre cele mai scăzute din Europa. La fel de inacceptabilă a fost și taxa abonamentului pe timp de zi, în jur de 1,5 milioane pentru fiecare lună, iar la toate acestea s-au mai adăugat și nemulțumirile legate de participarea Administrației municipale la repartizarea veniturilor din această afacere în proporție de numai 30 la sută, față de 70 procente ce revin Belsirim Automotive. Au fost criticate apoi aglomerările periculoase ale unor străzi prin organizarea unor parcări pe ambele sensuri de mers, lăsându-se pentru circulație o fâșie îngustă, pe care se circula cu mare dificultate, într-un singur sens.

(Continuare în pagina 4)

Din fuziunea spitalelor din Sebiș și Gurahonț sar scântei

- *Primarul Gheorghe Florea acuză!*
- *Prefectul și directorul CAS au dispus un control la fața locului*

Foto: Șt. Matyas

Spitalul din Gurahonț riscă să devină o simplă secție

Salvate de curând de perspectiva falimentului, spitalele din Gurahonț și Sebiș se află, din nou, în cumpănă. Conform noii legi a spitalelor, nu mai pot funcționa unitățile spitalicești care nu au toate secțiile de bază; adică Pediatrie, Interne, Chirurgie, Obstetrică-Ginecologie și ATI. În aceste condiții, varianta de supraviețuire a celor două unități este fuziunea lor într-un spital unic cu o secție externă. Deși până la ora actuală nu s-a luat nici o măsură concretă în acest sens, se vehiculează ideea că Gurahonțul va deveni secție externă a Sebișului, fapt ce dă naștere la o serie de nemulțumiri.

Madiana Popescu

(Continuare în pagina 10)

Mesajul prefectului județului Arad, de Ziua Femeii

Ziua de 8 martie ne aduce în fiecare an bucuria unei sărbători deosebite. Este ziua în care omagiem și cinstim femeile alături de care trăim și muncim, aducându-le cu acest prilej prinos de recunoștință pentru tot ceea ce fac spre binele și fericirea noastră, a copiilor și părinților, a familiei și - de ce nu? - a întregii comunități în care conviețuim.

Pentru soțiile și fiicele noastre, pentru mame și bunici, pentru toate femeile trăitoare pe meleagurile arădene transmit în numele celeilalte jumătăți a populației din județul Arad cele mai sincere gânduri și urarea de a se bucura, acum și pe viitor, de satisfacții depline, pe măsura meritelor pe care le au în existența noastră cotidiană.

Doresc ca viața să le ofere belșug și fericire întru mulți ani, ca un temei pentru a avea și noi, bărbații, momente fericite, în liniște și pace de drumul pe care ni l-am propus să-l parcurgem împreună într-o țară prosperă și într-o Europă Unită.

Cu cele mai alese sentimente,
Vasile Dan Ungureanu

Tabletă

Eugen Simion

Trei mituri fundamentale

Poetul Grigore Vieru mi-a dat zilele trecute să citesc o antologie a poeziei românești alcătuită de el. Din câte îmi spune și din ceea ce citesc în nota explicativă care însoțește cartea, înțeleg că este vorba de un vis vechi și statornic al său. Nu-i, evident, numai al lui. Noi, toți, poeți și critici, gândim să alcătuim asemenea culegeri de poeme preferate. Multă vreme m-a urmărit ideea de a reciti poezia românească, răsturnând sensul cronologiei: să încep, cu alte vorbe, de la cei mai tineri poeți de azi și să urc spre începuturi. O mai veche idee, în fapt, a lui Roland Barthes privitoare la cronologia structurilor literare. Dorea să scrie o istorie a literaturii franceze altfel (în altă ordine) decât a scris-o Lanson. N-a scris însă această istorie ***à rebours.*** *A abandonat-o sau n-a avut timp s-o înfăptuiască. Care ar fi, m-am întrebat, câștigul unei asemenea răsturnări a istoriei? Nu-mi amintesc acum argumentele lui Barthes. Pot să spun doar ce m-ar determina să încep lectura, nu cu rădăcinile, cum se face în chip curent, ci cu ramurile cele mai tinere ale uriașului arbore al poeziei noastre. O întoarcere progresivă în timp (dinspre azi spre trecut), o călătorie spre începuturi, așa cum fac geografii care vor să descopere izvoarele marilor fluvii: pornesc de la vărsare, în sus, spre locul în care fluviul, redus la un firicel de apă, țâșnește din pământ...*

(Continuare în pagina 8)

Corleone
organizează
în fiecare joi și vineri,
Seri românești
cu muzică populară
Printre invitați: Aurel Șeran
Gabi Gheorghe
Dana Hanc
Informații și rezervări la
tel. 210.944, 0788.340.772
(c.106/2004)

Foto: V. Musca

◆◆◆

O floare și un zâmbet pentru fiecare femeie din viața noastră

◆◆◆

Scandal la PUNR Arad
Pag. 6

GEMO IMPEX
www.gemo.ro
Climatizare
Frigorifice
310092 Arad,
Str. M.Kogălniceanu 31
tel/fax: 0257 214 252
gemo@rdslink.ro
(c.133/2004)
VIITORUL NE APARTINE

Centrul de Limbi Moderne
INTERNATIONAL FORUM
Str. G. Cosbuc, nr.1
Organizează un nou curs din 15 Martie
Engleză, Germană, Italiană, Franceză
PREGĂTIRE EXAMENE
CAMBRIDGE (FCE, CAE)
Înscrieri
08 - 12 Martie (12-20)
13 Martie (10-14)
Telefon: 257.223
(4127426)

INTERNEXT
Acces liber fără parolă !
Trafic NELIMITAT !
891234
Tarife fără TVA:
TARIF I Luni-Duminica 8-22
3,52 eurocenti/minut
TARIF II Luni-Duminica 22-8
1,76 eurocenti/minut
Info : 0257-285353; www.inext.ro
(C.774/2003)

Old gallery
SHOPPING CENTER
SPATII COMERCIALE DE INCHIRIAT
ARAD, STR. CICIO POP NR. 19 TEL: 0721269705
Old gallery
SHOPPING CENTER

Meditația zilei

„Cel mai primejdios sfetnic este amorul propriu."
(Napoleon)

Calendar

Luni, 8 martie

Astăzi, Soarele răsare la ora 6 și 45 de minute și apune la ora 18 și 10 minute. Au trecut 67 de zile din acest an. Au mai rămas 299 de zile până în 2005.

Praznicul zilei: Biserica ortodoxă: Cuv. Teofilact Mărturisitorul, ep. Nicomidiei; Cuv. Pavel Mărturisitorul; Cuv. Dometie; **Biserica greco-catolică**: Sf. Teofilact; ep. Nicomidiei **Biserica romano-catolică**: Ioan al lui Dumnezeu; Teofilact Mărturisitorul.

Piața de mașini

Soarele de ieri i-a îmbiat pe arădeni la promenadă. Marea majoritate au luat drumul hipodromului mai mult pentru o gură de aer proaspăt și câțiva mititei, decât pentru a cumpăra un autovehicul. Deși oferta a fost generoasă și în acest weekend, mulți arădeni au preferat să cumpere la preț de chilipir o bucșă, o husă, eventual un telefon mobil sau un disc cu ultimele manele apărute de piață...

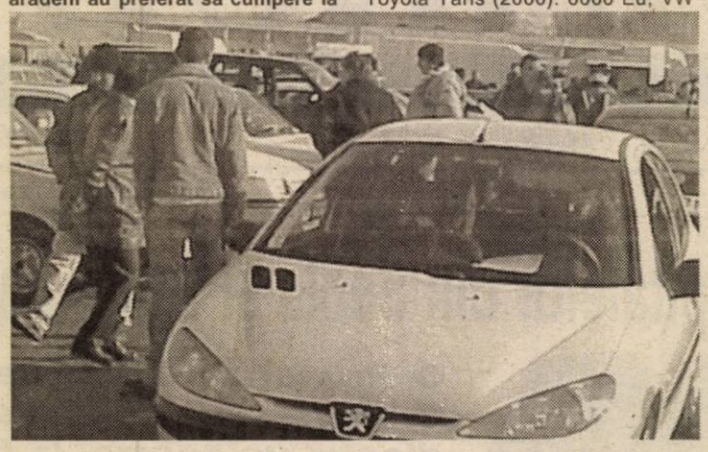

Mașini străine:

VW Passat (2000): 16.600 Eu, BMW (1998): 11.700 Eu; BMW (1997): 9.700 Eu; BMW (2001): 18950 Eu; Toyota Yaris (2000): 6000 Eu; VW Passat (2000): 10600 Eu; Audi A4 (2001): 12700 Eu; Ford Mondeo (1995): 6.800 Eu, Opel Calibra (1992): 5.900, Opel Astra (1993): 4400 Eu, Opel Astra (1994): 4500 Eu, Opel Vectra (1993): 5500 Eu, Opel Omega (2001): 13.800 Eu; Ford Focus (2002): 10.600 Eu, VW Vento (1993): 6.300 Eu, VW Passat (2000): 11.800 Eu; VW Golf (1984): 3.000 Eu, VW Golf (1993): 5.600 Eu, VW Polo (2001): 9.600 Eu, Opel Corsa (2002): 7.700 Eu, Audi 100 (1985): 3.000 Eu, BMW 316 (1995): 7.900 Eu, Audi (2000): 14.300 Eu, Alfa Romeo (1987): 1.400 Eu, B.M.W.(1997): 4.800 Eu, Ford Mondeo (1994):4.900 Eu

Mașini autohtone:

Renault Kangoo (2001): 1.600 Eu; Dacia 1307 (1999): 2850 Eu; Renault Laguna: 6.900 Eu; Dacia (1982): 850 Eu, Dacia (1998): 2.200 Eu, Dacia (1994): 1.500 Eu, Dacia (1991): 600 Eu, Dacia (1987): 850 Eu, Dacia Combi (1987): 22 milioane lei, Dacia Super Nova (2001): 4.500 Eu, Dacia (1997): 1850 Eu

N. Bodran

Utilitare

PIEȚE, TÂRGURI

Astăzi este zi de piață la Curtici, Nădlac, Bocsig, Gurahonț, Moneasa, Pilu, Vladimirescu. Tot astăzi se organizează târg săptămânal la Gurahonț, și Bârzava.

Mâine, marți, este zi de piață la Sebiș, Almaș, Apateu, Semlac, Sântana, Șilindia, Vârfurile.

PRIMĂRIA MUNICIPIULUI

Program de relații cu publicul (camera 5) luni-miercuri-vineri între orele 8-12; marți-joi între orele 8-12; 15-17 - tel. 284.744, tel. centrală 281.850.

FARMACII DE SERVICIU

Farmacia **REMEDIUM** Arad, B-dul Revoluției nr. 52-54. Program luni-vineri: 7,30-20,00; sâmbătă 8,00-14,00. Telefon 233.195. Eliberează medicamente compensate și gratuite.

Farmacia **„ALEXANDRA"**, str. Tribunul Dobra, nr. 24 (stația tramvai Boul Roșu), tel. 282.062. Program luni-vineri: 7-22; sâmbăta: 8-18; duminica: 9-15. Eliberează medicamente compensate și gratuite

Farmacia **„OMNIAFARM"**, Calea Aurel Vlaicu, Bl. Z28, cu program zilnic de la orele 8,00-22,00. Telefon 271.724. Eliberează rețete gratuite și compensate.

Farmacia **MELISSA** - medicamente alopate și homeopate. Onorăm și rețete gratuite și compensate. Tel. 219.588, Micălaca, str. Abrud nr. 80, bl. 219. Orar: luni-vineri 8-20, sâmbăta 9-16.

Farmacia **JASMINE-PHARM**, P-ța Catedralei nr. 7A. Orar: 8-18, sâmbăta 8-14, duminica 9-13. Rețete compensate și gratuite, medicamente homeopate, alopate, fitoterapeutice și produse de uz stomatologic. Tel. 214.788.

URGENȚE STOMATOLOGICE

Cabinetul de pe str. Crișan (în spate la Gionelli) are program non-stop. Telefon: 253794.

UROLOGIE

Cabinet urologie (în clădirea Policlinicii Municipale). Program zilnic, inclusiv sâmbăta, între orele 9-12, telefon 213036.

DISPENSAR VETERINAR

Dispensarul veterinar din Aradul Nou efectuează zilnic, orele 8-16 (sâmbăta 8-12 și duminica) examen trichineloscopic, vaccinări antirabice și sterilizări câini-pisici, însămânțări artificiale. Telefon 287.298

Dispensarul veterinar din Curtici: examen trichineloscopic, vaccinări, tratamente, consultații, la toate speciile de animale. Telefon 464.145

CITIRE APOMETRE

Luni, 8 martie: E. Monția, Bobocilor, Steagului, Ștefan Zarie, Tulnic, Clopotului, Cetății, Diogene, Părului, Micșunelelor, Pompei, Gladiator, Prutului, Crizantemelor, Podgoriei, Caraiman, Zoe, Amurgului, Vișinului, Dobrogea, Crișului, Arțarului, Călărașilor, Ursului, Dorului, Foișor, T. Arpad, Cireșoaiei, Bucovinei, Negoi, Fântânii, Faurilor, Laptelui, Aron Pumnul, P. Maior, Sânzienelor

ADMINISTRAȚIA FINANȚELOR PUBLICE

Administrația Finanțelor Publice a municipiului Arad: Asistență contribuabili (impozitul pe venitul global) - telefon 280633, 280733, int. 198 (persoane fizice) și 125 (persoane juridice) între orele 8,00-12,00. Informații suplimentare la www.finantearad.ro

TELEFOANE DE URGENȚĂ

POMPIERI 981; 251.212

AMBULANȚĂ ARAD - 961 sau 251.313

POLIȚIE: 955

Numărul de centrală telefonică al I. J. P. (Inspectoratul Județean de Poliție) Arad: 207.100.

S. C. DISTRIGAZ-NORD S. A. TÂRGU MUREȘ

Sucursala de Distribuție a Gazelor Naturale Arad, Dispeceratul permanent - telefon 218.928; 256.928

DERANJAMENTE CURENT ELECTRIC 235.991

S. C. SALUBRITATE S. A. ARAD

Dispecerat între orele 7,00 - 19,00, tel.: 280.873

PROTECȚIA CONSUMATORULUI

B-dul Revoluției, nr. 50. Telefon: 257049

DIRECȚIA DE SĂNĂTATE PUBLICĂ - serviciul de permanență: 254.438

GARDA FINANCIARĂ

B-dul Revoluției nr. 79, telefon: 280971

INSPECTORATUL TERITORIAL DE MUNCĂ ARAD

Str. Episcopiei nr. 11-13, tel.: 211762, 211862, 257251

AGENȚIA JUDEȚEANĂ PENTRU OCUPAREA FORȚEI DE MUNCĂ

Str. Gheorghe Lazăr nr. 20, tel: 281998, 211791

POLIȚIA DE FRONTIERĂ: tel.: 959

Școala Generală Nr. 18 „Avram Iancu" Arad

anunță înscrieri pentru anul școlar 2004-2005:

- clasa I, în perioada **08.03 - 30.04.**
- clasa V, limba engleză intensiv în perioada 08.03 - 01.06.
- clasa V, cu profil handbal, în perioada 08.03 - 01.06.

Zilnic între orele 9-17, la secretariatul școlii.

Dumitru Țepeneag la Arad

Astăzi, scriitorul Dumitru Țepeneag va fi prezent la Arad. Dimineața de la ora 11, în sala festivă a Colegiului Național „Moise Nicoară", la invitația Asociației Amifran, scriitorul se va întâlni cu elevii francofoni ai școlii, iar după-amiază, de la orele 17, la Biblioteca Județeană „A. D. Xenopol", Dumitru Țepeneag va dialoga cu scriitorii arădeni.

Comenzi taxi

- **ALFA PLUS** 949; 349.349
- **DELMAR** 229220
- **TAXI ALFA** 22.88.88; 25.25.26; 0723-200.301; 0745-50.60.70
- **TAXI ARAD** 244.244; 274.444; 0722-755.440
- **DIESEL STAR** 212.222; 0722-361.011; 0745-645.645
- **EUROPA** 275.555; 0723-677.555; 0744-828.163
- **FAVORIT** 280.000; 281.111; 0740-083.333; 0742-409.992
- **VALI DIESEL** 280.705; 280.100
- **MIRCO MILI** 230.530; 230.730; 0740-152.828; 0723-062.366

Meteo

Vremea va fi închisă. Cerul va fi mai mult noros. Temporar vor cădea precipitații, predominant sub formă de ploaie. Izolat, se va forma polei. Vântul va sufla moderat din sector sudic, cu intensificări temporare.

Temp. max.: 4 la 7°C. Temp. min.: -2 la 1°C.

Cinematografe

DACIA (tel. 255.576): Cecul sau viața (SUA) 11; 13,30; 16; 18,30; 21

MUREȘUL (tel. 280.532): Inimă de urs (SUA) 10; 12; 14; 16; 18

ARTA (tel. 280.526): Stewardesa (SUA) 16; 18,00; 20

SALA MICĂ: (SUA) Liga 15,30; 18,30

CUR$UL VALUTAR

VALORI ÎNREGISTRATE LA SFÂRȘITUL SĂPTĂMÂNII TRECUTE

Denumirea valutei	BNR	BCR		BRD		Banca Transilvania		Banca Românească		Banca Romexterra		Alpha Bank	
		C	V	C	V	C	V	C	V	C	V	C	V
Euro	39887	39600	40100	39625	40125	39400	40000	39600	40110	39510	40150	39600	40100
Dolar S.U.A.	32700	32400	33000	32380	32930	32300	32900	32385	32910	32350	33000	32400	32950
Forint	156	148	163	151	160	150	157	-	-	149	159	-	-

ADEVĂRUL

Cotidian independent Arad

Editor: S.C. ADEVĂRUL Arad S.R.L.
COD FISCAL R 1681938 ● COD SICOMEX 19.604 ● CERTIFICAT J 02/1886 / 31 X 1991 ● COD SIRUES 020956601 ● ISSN 1220 - 7489

Redacția și administrația: 310130 Arad, Bd. Revoluției nr. 81. Telefoane: SECRETARIAT - 281802, fax 280655, 280625; ADMINISTRAȚIE - CONTABILITATE - 281797; MICA PUBLICITATE - 210775; MAREA PUBLICITATE - 280904; CLUBUL PRESEI - 280989.

Consiliul de administrație: președinte - MIRCEA DORGOȘAN, telefon 281802, 280625; **vicepreședinte - MIRCEA CONTRAȘ**, telefon 280854; **membri: LIZICA MIHUȚ**, telefon 280070, **ȘTEFAN TABUIA**, telefon 280854, **MIRCEA ȚIȘCĂ**, telefon 280904.

Colegiul de redacție: ȘTEFAN TABUIA (redactor-șef), telefon 280854; MARCEL CANCIU (șef secție foto), telefon 281701; ALEXANDRU CHEBELEU (șef secție sport), telefon 281701; GABRIELA GROZA (secretar general de redacție), telefon 280854; VASILE FILIP (șef secție cultură-învățământ-tineret), telefon 280003; IOAN IERCAN (șef secție politică), telefon 280943; TRISTAN MIHUȚA (șef secție probleme sociale - investigații), telefon 281855; DORU SAVA (șef secție economic), telefon 281738; NICOLAE OPREAN (șef secție actualități), telefon 280003; MIRCEA ȚIȘCĂ (șef secție publicitate și difuzarea presei), telefon 280904; MIRCEA CONTRAȘ (vicepreședinte al consiliului de administrație), telefon 280854; MIRCEA DORGOȘAN (președinte al Consiliului de administrație), telefon 281802, 280625.

Tiparul executat la S.C. MEDIAGRAF S.A. ARAD, str. Feleacului F.N., telefon 250902, fax 250920

Adresa Internet http://adevarul.arad.ro

Horoscop

Luni, 8 martie 2004

Berbec (21.03-20.04). Vă complicați viața intimă, dar aceasta poate fi ceva destul de plăcut.

Taur (21.04-20.05). Vă veți simți cu totul speciali. Nu vedeți nimic altceva în jur decât ceea ce vă interesează doar pe dvs. și persoana iubită.

Gemenii (21.05-20.06). În continuare cariera este pe primul plan, dar acționați astfel încât să obțineți și o anume siguranță.

Rac (21.06.-22.07). Astrele indică o posibilă schimbare de activitate sau poate va trebui să începeți o cercetare sistematică.

Leu (23.07-22.08). Este nevoie să faceți noi calcule în ceea ce privește viața dvs. profesională ori bugetul.

Fecioara (23.08-22.09). În cazul unor conflicte în justiție, aveți șanse, dar cu mici compromisuri.

Balanța (23.09-22.10). O serie de drumuri în scop personal vă epuizează. Este o perioadă mai grea, în care ar trebui să apelați la răbdare.

Scorpion (23.10-21.11). Cu o creativitate la cote înalte, aveți parte de un anturaj pe măsură, care poate să vă deschidă noi portițe spre un progres visat.

Săgetător (22.11-21.12). Se adună prietenii și trebuie să discerneți corect cine este sincer și cine nu.

Capricorn (22.12-19.01). Atenție la unele tentații care se vor dovedi iluzorii.

Vărsător (20.01-20.02). Astăzi impuneți o ordine strictă la locul de muncă. În plan familial sunteți dispus la unele concesii.

Peștii (21.02-20.03). Timpul este foarte prețios astăzi. Relaxarea vine mai târziu.

HEMOROIZI
Cabinet privat Dr. ONIȚA
Consultații și tratament proctologic complet

Semne de alarmă:
- exteriorizarea hemoroizilor
- sângerarea
- durerea
- mâncărimea anală

Tratamentul:
- Nu necesită internare, anestezie și nici operație în 90% din cazuri
- Rezultate foarte bune
- Tarife reduse

ARAD TIMIȘOARA
www.madestetic.ro Tel. 0740.336.899; 210067 (4044284)

A.T.I.P.O. 1 TRANSPORT INTERNAȚIONAL DE PERSOANE
Călătorii prin noi în Europa!
AUSTRIA-ITALIA-SPANIA-PORTUGALIA-GERMANIA-BELGIA-OLANDA-FRANȚA
REZERVĂRI ȘI INFORMAȚII:
TEL.: 254.745, 281.028, 0788.43.68.48
Ofertă specială
SPANIA 110 EURO
REPREZENTANȚA LUCKY TOUR - SAIZ TOUR
societate Spaniolă - Română
REPREZENTANȚA
PLETL, PRIAMUS, ADRIANA TRANSILVANIA TRANSPORT
societăți Germano - Române
GERMANIA 50 EURO
BELGIA, OLANDA 130 EURO
ITALIA 95 EURO
REPREZENTANȚA
ERIKA INVEST
SAMEX, ADRIANA, FIL
societăți Germano - Române

Consiliul Local licitează pentru finanțări de șase miliarde de lei

● *Investiții în servicii sociale, promovate de Ministerul Integrării*

Consilierii locali au aprobat participarea administrației locale la licitația pentru obținerea de fonduri în cadrul programului de investiții în servicii sociale, inițiat de Ministerul Integrării Europene. Prin acest program se pot accesa fonduri de până la trei miliarde de lei pentru un proiect. Participarea este condiționată de o cofinanțare din partea consiliului de câte 300 de milioane de lei la fiecare proiect accesat.

Consiliul Local Municipal va participa la licitație cu două astfel de proiecte, solicitând finanțare pentru înființarea unui **Centru de ocrotire pentru persoane dependente de alcool și drog** și a unui **Centru de găzduire pe perioadă temporară și cantină**, în cadrul Centrului de Îngrijire și Asistență Arad.

Aceste proiecte urmează a fi licitate la Ministerul Integrării Europene, iar suma totală cu care contribuie Consiliul Local este de 600 de milioane de lei. La licitație, Primăria va fi reprezentată de Direcția de Dezvoltare și Asistență Comunitară, iar din partea Consiliului Local, responsabil cu supravegherea activității de întocmire și prezentare a proiectelor a fost desemnat consilierul Amalia Aslău.

Sorina Ambruș

La Gurahonț

Alexandru Herlău - 39 de ani în folosul comunității

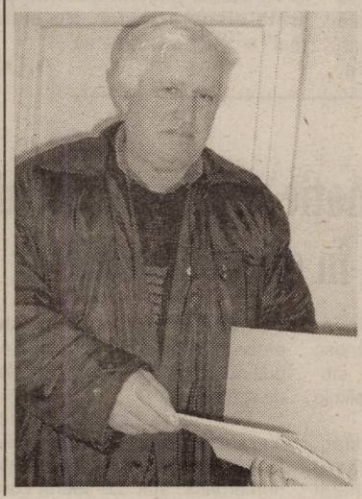

Alexandru Herlău din Gurahonț, fidel colaborator al ziarului „Adevărul", este cel mai tânăr pensionar al primăriei din comună. Agent fiscal de peste 39 de ani, Alexandru Herlău și-a câștigat încrederea și respectul consătenilor, și nu numai. Acum, la ceas aniversar, îi dorim multă sănătate, fericire, putere de muncă și inspirație în următoarele articole de presă.

F. Ghilință

Cronica măruntă

● În urma unor verificări efectuate de către Inspectoratul Teritorial de Muncă Arad la S.C. Vallati & Vallati S.R.L. s-a constatat că angajatorul a dezavantajat o persoană prin neacordarea tichetelor de masă. Pentru că nu avea întocmită modalitatea de acordare, în mod concret, a tichetelor de masă, patronul firmei a fost sancționat cu cinci milioane de lei.

● **Cornelia I.**, de 22 de ani, din județul Bacău, s-a prezentat la Vama Nădlac, cu intenția de a ieși din țară, legitimându-se cu pașaportul unei prietene. Cum asemănarea dintre cele două nu era tocmai izbitoare, polițiștii de frontieră au reținut-o pe femeie pentru extinderea cercetărilor. Ea a apelat la această metodă pentru că fusese returnată din spațiul Schengen și avea interdicție de a mai trece frontiera. Cornelia I. s-a ales cu dosar penal pentru fals privind identitatea și tentativă de trecere ilegală a frontierei de stat.

● Un caz similar a fost depistat și de polițiștii de frontieră de la Vărșand. **Mihaela Florentina S.**, de 21 de ani, din județul Gorj, dorea să ajungă în Spania, de unde fusese returnată în 2003, cu ajutorul unui pașaport pe care l-a găsit într-un autobuz. Pe numele ei s-au întocmit actele premergătoare începerii urmăririi penale pentru fals privind identitatea, tentativă de trecere ilegală a frontierei de stat și însușirea unui bun găsit.

● G.Z. de 40 de ani din Arad a ajuns sâmbătă după-amiază, la Secția Urgențe Chirurgie cu plagă provenită din mușcătură de câine. După ce i-au acordat îngrijirile necesare, medicii au hotărât că pacientul nu necesită internarea, starea lui fiind în afara oricărui pericol.

● În acest weekend, la Unitatea de Primire Urgențe Chirurgie din cadrul Spitalului Județean, au predominat plăgile prin tăieturi și împunsături. Medicii de la această Unitate ne-au relatat că s-au confruntat cu mai multe astfel de cazuri.

● După ce o bună bucată de vreme laptele pentru elevii arădeni din clasele primare a fost adus de la o societate din Orțișoara (județul Timiș), responsabilii cu aprovizionarea au renunțat și la această opțiune. Elevii arădeni consumă, de câteva zile încoace, lapte Dorna, considerat de organele de control sanitar, de o calitate mult mai bună. În ceea ce privește încercarea de diversificare a produselor lactate oferite zilnic școlarilor, la nivel de județ s-a luat următoarea decizie: trei zile pe săptămână copii găsesc pe bănci pachetele cu brânză topită, iar în alte două zile li se oferă lapte ambalat la tetrapack.

● Inundațiile din zona Dieci-Crocna-Revetiș-Almaș au determinat Prefectura Arad să propună un plan de măsuri pentru ridicări de terasamente, îndiguiri etc. Cu toate bunele intenții, specialiștii în ape au declarat că în zona respectivă sunt interzise lucrări de îndiguire. Practic, ieșirea apelor în perimetrul cu pricina este mai mult decât binevenită și nu afectează decât terenuri deasprе care localnicii știu foarte bine că sunt inundabile. Pe de altă parte, dacă n-ar ieși Crișul Alb la Dieci, ar ajunge să inunde orașul Chișineu-Criș și satul Vărșand, iar pagubele ar fi mult mai însemnate.

„Nașul" de pe motorul de Secusigiu - bătut de un călător

Ieri dimineață, la ora patru și jumătate, șeful personalului motor Arad - Secusigiu a fost bătut, crunt, de unul dintre călători. Altercația s-a petrecut în halta Zădăreni, **Ioan Budea** alegându-se, în urma loviturilor primite, cu un traumatism cranio-cerebral acut deschis. Din fericire, nu a fost necesară internarea sa la spital.

Polițiștii, care au fost chemați de urgență, au stabilit că agresorul este **Teodor Vasile Ciuban,** de 24 de ani, din Sâmpetrul German, fără ocupație și cunoscut cu antecedente penale. Acesta este cercetat, în continuare, în stare de libertate.

Din cauza nefericitului eveniment, trenul nu și-a putut relua traseul decât cu întârziere, ajungând la destinație mai târziu cu 72 de minute.

Eugenia Pantea

Garda Financiară Arad își caută sediu

Trecerea Gărzii Financiare din subordinea Ministerului de Finanțe în cea a Autorității Naționale pentru Control a adus multiple modificări în structura instituției, de la diminuarea numărului de angajați și până la cea a competențelor.

Deși perioada schimbărilor părea a se fi sfârșit, a mai intervenit și problema spațiului în care instituția își desfășoară activitatea. Garda Financiară ocupă câteva birouri în clădirea finanțelor publice, dar structura nu mai are de-a face cu fostul minister de resort, astfel că se vede obligată să-și găsească un sediu propriu.

Conducerea Gărzii Financiare Arad a făcut deja primele demersuri, pe lângă Primăria municipiului, pentru obținerea unui spațiu în vederea desfășurării activității în bune condiții. În discuție se află, momentan, o clădire de pe strada Episcopiei, care găzduiește și filiala Arad a Regiei Autonome de Difuzare Film (RADEF). La finalizarea documentației, proiectul de atribuire a spațiului cu pricina va fi supus spre aprobare în cadrul Consiliului Local.

„Așteptăm să intre hotărârea în consiliu, probabil la sedința ordinară din această lună, după care vom efectua o evaluare a clădirii să vedem ce investiții se cer a fi făcute. Mutarea noastră este cât se poate de normală, având în vedere că nu mai avem legături cu Ministerul de Finanțe. De asemenea, și Finanțele au nevoie de spațiul pe care îl ocupăm noi, pentru că și așa, nu au birouri suficiente", a declarat **Dan Cancel,** comisarul șef al Gărzii Financiare Arad.

Sorina Ambruș

O zi speciala in calendar!
In ziua de 8 Martie tombola Euro-GSM

Martie					
Luni	1	8	15	22	29
Marti	2	9	16	23	30
Miercuri	3	10	17	24	31
Joi	4	11	18	25	
Vineri	5	12	19	26	
Sambata	6	13	20	27	
Duminica	7	14	21	28	

Pentru a participa la tombola nu trebuie decat sa completati un talon in magazinele Euro-GSM.

In perioada 1-8 Martie Euro-GSM te asteapta cu oferte speciale la telefoane mobile si cadouri la conectare.

"Pana la 14 Martie primesti lunar pe viata10 minute de convorbiri nationale. In plus ai si 100 de mesaje scrise nationale pe luna,in primele 2 luni de abonament si telefoane la preturi speciale:
Sagem my X-1 - 16 usd
Alcatel OT320 - 18 usd
Siemens A55 - 32 usd
Nokia 3410 - 49 usd
Sagem MIX-5m - 64 usd
Samsung C100 - 99 usd
Siemens C60 - 105 usd

Preturile nu includ TVA.
Telefoane in limita stocului."

Castigul cel mare
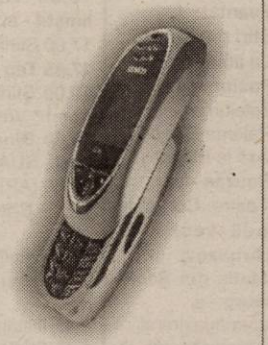
Siemens SL55

orange™

EURO - GSM partener Orange
www.magazineurogsm.ro
Str. Stefan cel Mare nr.18-20; str. Cuza Voda nr.1
(c. 44/2004)

linii internationale de autocar spre:
Germania, Franta, Austria, Italia, Spania, Portugalia, Suedia, Belgia, Olanda, Anglia, Ungaria, Serbia, Elvetia

INFORMATII, la tel.08010100100 sau la 0257/252727
0257/251871, 0257/270562, 0257/256595

Liberalii contestă sondajul făcut de PSD

Conferința de presă, desfășurată sâmbătă, a candidatului liberal la Primăria Aradului, Gavril Popescu a fost una scurtă, timp în care acesta s-a referit la unele interese despre care dumnealui crede că există la nivelul PSD Arad. **„În PSD există grupări de interese mai sus decât interesele de partid. Există doi oameni care fac niște jocuri, prin care Aradul s-a transformat într-un câmp de interese care n-au de-a face cu dezvoltarea localității. Nu este o luptă pe programe de dezvoltare, ci o luptă pe interese personale, obscure, care depășesc limita de partid. Mă refer la apropierea dintre Dorel Popa și Ovidiu Marian și la apropierea dintre Caius Parpală și vicepreședintele CJA, subalternul său, Gheorghe Falcă. Aceste două perechi evoluează transpartinic. Sondajul făcut public de PSD asta arată."**

În ceea ce privește sondajul de opinie, vicepreședintele Mihai Calimente a rugat presa să ceară rezultatele oficiale ale acestuia și, crede liberalul, cu siguranță că nu le va obține nimeni. **„Sondajul arată disperarea lor. Nu este real"** a conchis Calimente.

A.O.

Un nou Parktronic?

(Urmare din pagina 1)

Greu de imaginat ce dezastru ar însemna un incendiu pe una dintre aceste străzi blocate din centrul municipiului, în condițiile în care pe banda (singură) îngustă lăsată de Parktronic mașinile pompierilor nu pot intra! În fine, Belsirim Automotive ar fi trebuit să-și limiteze acțiunea la centrul municipiului și să lase cartierele în pace, să nu extindă parcările cu plată acolo unde circulația auto se desfășoară în condiții corespunzătoare, exemplu zona Fortuna din Aurel Vlaicu!

Reamintim toate acestea gândindu-ne că măcar de aici înainte, consilierii municipali vor gândi mai adânc cu propriile capete și vor vota numai acele proiecte care respectă legile României și ale Europei, renunțând la poziția de simpli executanți ai unor ordine insuficient elaborate. Indiferent de unde ar veni acestea! În acest context, dorim să atragem atenția asupra unei noi afaceri tip Parktronic ce se coace în mințile unora dintre edilii de frunte ai Aradului. Este vorba despre intenția declarată de a dărâma total sau în parte stadionul CFR, în prezent în administrația ACU, arena pe care s-a disputat prima întâlnire de fotbal pe teritoriul țării noastre, pentru ridicarea unui supermarket. A fost suficientă o vorbă despre o asemenea investiție, pentru ca Aradul fotbalistic să ia foc, fiind lesne de înțeles potențialul exploziv al unui asemenea demers. Credem că localnicii legați sufletește de valorile materiale și spirituale ale municipiului nu vor accepta ca un simbol unic al celui mai îndrăgit sport din țară să fie dărâmat de interesele obscure ale cuiva. Pentru marketuri sunt suficiente amplasamente în Arad, terenuri virane, neocupate, unde se pot realiza obiective moderne, spații comerciale și locuri de parcare auto pentru toată lumea. Cu toate că au mai umblat prin Europa, edilii noștri par să nu fi observat că supermarketurile nu se amplasează în locuri aglomerate, unde nu există condiții pentru accesul clienților și al personalului pentru aprovizionare, ci de regulă la marginea localităților, unde deranjamentele unui trafic pietonal deosebit de intens este atenuat până la lichidare. Cât de gândiți sunt uneori cei cărora li s-a încredințat buna administrație a municipiului se poate vedea, de altfel și din felul în care s-a procedat în piața M. Viteazul de la Spitalul Municipal, unde au procedat la desființarea unicei parcări auto din apropiere, fără să se gândească un moment cum vor transporta arădenii cumpărăturile, adeseori grele, saci de cartofi, de vinete, de ardei etc. Pe la noi e obiceiul să se procedeze fără prea multă analiză a unor consecințe potențiale, așa cum s-a întâmplat în cazul Parktronic, așa cum se procedează în cazul preconizatei dărâmări a stadionului CFR. De urmărit.

Drida, star de cinema

Rămas pe marginea gazonului datorită unei accidentări la genunchi, fotbalistul UTA-ei, Adrian Drida are șansa să practice o nouă meserie. Arădeanul a fost contactat tocmai din Anglia, de „oficialii" clubului Manchester City, care doresc să facă un film despre istoria clubului. Pentru că seamănă cu unul dintre foștii fotbaliști ai lui City și este stăpân pe elementele tehnice, Drida este foarte aproape de ajunge pe platourile de filmare pentru următoarele trei luni. „Impresarul" atacantului pare a fi Helmuth Duckadam, coleg la Partidul Noua Generație cu tatăl utistului.

C. Mnerie

La UVVG Arad,

O primă promoție de absolvenți ai masteratului în drept comunitar

În condițiile alinierii învățământului universitar românesc la cerințele celui european, studiile postuniversitare se constituie într-o necesitate.

În spiritul acestei realități, Universitatea de Vest „Vasile Goldiș" din Arad a organizat cursuri de masterat în cadrul mai multor facultăți.

Sâmbătă dimineața, o primă promoție de masteranzi în **drept comunitar** au trecut cu brio proba dizertației pe care au trebuit să o susțină în fața comisiei de specialitate.

Festivitatea de absolvire s-a bucurat de participarea primarului Dorel Popa, dar și de o prezență numeroasă, atât din cadrul conducerii UVVG Arad, al cadrelor universității, cât și al cunoștințelor și familiilor absolvenților.

S.M.

TMS≈RO
TERMICE MONTAJ SERVICE
Importator direct calorifere KORAD-SLOVACIA
comercializează:
- centrale termice pe gaz
- cazane pe combustibil solid
- teavă si fitinguri din polipropilenă
- teavă si fitinguri din cupru si alamă
- robineti
- filtre si alte accesorii

(c.19/2004)

Oferim conditii avantajoase pentru instalatori!
Sediul:Calea A. VLAICU nr.241 Tel:0257-349.925 Tel/Fax:0257-349.924
Depozit:Calea 6 Vânători nr.1-3 Tel:0257-270.255

Loto „6/49"

40, 47, 27, 34, 16, 8

NOROC

3 5 9 7 3 4 0

„A...micii" în prag de primăvară

„A...micii" reprezintă denumirea unui proiect de parteneriat ce se desfășoară între elevii clasei I C de la Școala Generală nr. 4 „Ioan Slavici" Arad și elevii clasei I A de la Școala Generală nr. 10, Arad

Miercuri, 3.03.2004, într-o zi de primăvară, elevii clasei I C, împreună cu institutor Alexandra Șimandan au mers în vizită la clasa I A, condusă de înv. Anna Katona.

Au pregătit împreună felicitări-surpriză pentru mama, au învățat împreună cântece și poezii, respectându-se astfel tema întâlnirii „Inimioare primăvaratice".

S-au legat prietenii între copii, iar acest parteneriat va continua și cu alte întâlniri între cele două clase.

LUNI, 8 MARTIE 2004

TVR 1

7,00 Jurnalul de dimineață
8,00 Bună dimineața, România!
9,15 Des. animate
10,00 Cuptorul magic...
11,00 Poveste fără sfârșit - s.
12,00 Nocturne - rel.
13,00 Dincolo de hartă - rel.
13,30 Lecția de privit
14,00 Jurnalul de prânz
14,30 Teleenciclopedia
15,30 Pro patria
16,00 Kronika
16,55 TVR în direct
17,30 Sânge de țigan - s.
18,30 Reflecții rutiere
19,00 Jurnal Meteo Sport
20,00 Ascultă azi, votează sâmbătă!
20,10 Iartă-mă!
21,10 Lori și Dan - s.
21,40 Pasărea măiastră
23,00 Jurnalul de noapte
23,30 Profesioniștii
0,30 Contractul - thriller, Canada, '00
2,05 Jurnal - rel.
3,05 Fetele au cuvântul - comed., SUA, '98

TVR 2

7,00 Top sport - rel.
8,30 Piersic Show-rel.
10,00 Conjugând verbul „a ști"-rel.
10,45 Arca lui Noe-rel.
11,15 Film puzzle-rel.
12,15 Atenție, se cântă!-rel.
13,45 Promo, videclipuri
14,00 Des. animate
14,30 Fiica oceanului-s.
15,00 primul pas
16,30 Eco magazin
17,05 Universul naturii
18,00 Evantai
18,30 Știri regionale
18,50 La limită
19,00 Pasiuni - s.
20,00 Telejurnal
20,30 Paloma Blanca ... aterizează la București
21,15 Rauzan - s.
22,05 Teatru. **Comedie de modă veche** de **Alexei Arbuzov**
23,45 Mafia din Sankt Petersburg - s.
0,45 Eco-magazin-rel.
1,15 Documentar-rel.
2,15 Bătălie pentru Roma - rel., '69

PRO TV

7,00 Știrile Pro Tv * Ce se întâmplă, doctore? *
9,00 Omul care aduce cartea
9,10 Tânăr și neliniștit - rel.
10,30 Noile aventuri ale lui Robin Hood - s.
11,45 Jack și Jill - s. rel.
12,30 Prietenii tăi - s.rel.
13,00 Știrile Pro Tv
13,30 Tinerețe veșnică - - rel.
16,00 Tânăr și neliniștit - s.
17,00 Știrile Pro TV
17,45 Teo
19,00 Știrile PRO TV * Sport * Vremea
20,00 Dincolo de lege - acț., SUA, '96
22,00 (AP) LA Bloc
22,30 Chestiunea zilei (12)
23,00 Știrile Pro TV
23,45 Seinfeld - s. 2. ep.
0,45 Icstrim tivi
1,15 Știrile Pro TV
2,15 Dincolo de lege - rel.

TV ACASĂ

7,00 Al șaptelea cer - rel.
7,45 Bucătăria pentru toți - rel.
9,00 Un bărbat adevărat - rel.
11,15 Legături de familie- rel. (AP)
12,30 Învață spaniola cu Victor
12,45 Ola,tati! -s.rel.
14,15 Între iubire și ură - s. (AP)
15,15 Clona - s. (AP)
16,30 Îndoiala - s.
17,30 Povești adevărate
17,55 Rețeta de Acasă
18,10 (AP) Jurământul - s.
19,00 Îngerul nopții - s. (AP)
20,00 (AP) De 3 x femeie
21,30 Căsătorie de probă
22,00 Legături de familie - s. (AP)
23,10 Monoloagele vaginului - s. (16)
0,00 Să vorbim despre sex (16)
1,30 Clona - s., rel.
2,30 Povești adevărate - rel.
3,00 De 3x femeie - rel. (AP)
4,30 Monoloagenele vaginului - rel.
5,45 Îngerul nopții - rel.

HBO HBO

8,00 Cinema, cinema, cinema
8,30 Pumpkin - dragoste, 02
10,30 Meciul - com. M. Brit., '99 (AP)
12,00 Căsătorește-te cu mine! - comedie, Fr., 2000 (AP)
13,40 Vedete la Hollywood. *Hugh Grant*
14,0 În ritm de hip-hop - dramă, 2001 (AP)
16,10 Vacanța de Crăciun - comedie, 1989 (AP)
17,30 Pumpkin - dragoste, 2002 (AP)
19,30 Pe platourile de filmare
20,00 Blonda de la Drept - comed.'01
21,40 Rețeaua „Păianjen" - acț. 2001 (12)
23,25 Câmpiile morții - dramă, M. Brit., '85 (12)
1,45 Pe platourile de filmare

PRIMA TV

7,00 Focus 07
9,45 ANDOgrafia zilei
9,55 Clip Art
10,00 Sunset Beach - s., rel.
11,00 În familie - s:, rel.
11,42 ANDOgrafia zilei
11,45 Uite cine râde acum - rel.
12,30 Minute de milioane
14,00 Minute de milioane
15,30 În familie - s. (AP)
16,00 Sunset Beach - s. (AP)
17,00 Uite cine râde acum
17,30 Poliția în acțiune
18,00 Focus
19,00 Șarlatanul - com., SUA,' 01
21,00 Ce-mi poți spune despre mine? - dramă romant., SUA, '00 (AP)
23,00 Focus plus
23,45 Mutant X - s. (AP)
0,45 Câștigul nopții
2,30 Chat TV

ANTENA 1-TV ARAD

7,00 Observator
8,00 Retrospectiva știrilor 7 zile-rel.
9,00 Divertis Park - rel.
10,00 Soledad - s.
12,00 Cutia neagră-rel.
13,00 Observator
13,15 Tonul câștigător
14,15 Îngerii lui Charlie - s.
15,10 MacGyver-s.
16,10 Publicit, Promo
16,15 Magazin sportiv
16,30 Știri TVA
16,55 Publicitate
17,00 Brigada mobilă
17,45 Din dragoste
19,00 Observator * Sport * Meteo
19,56 Publicitate
20,00 O zi cu Făt-Frumăs - emis. specială
22,00 Observator
22,15 Știri TVA
22,35 Marius Tucă show
23,35 Gheorghe show
0,35 România mea - rel.
1,30 Îngerii lui Charlie - s., rel.
2,30 Observator-rel.
3,15 Zile din viața noastră - s.
5,00 Marius Tucă Show-rel.
6,00 Împotriva destinului - s., rel.

RCS

10,00 Artă versus artă-rel.; 12,00 Concert; 13,30 Actualitatea culturală-rel.; **15,00 Cine se teme de fantome? -s.; 15,30 Kitou -s.;** 16,00 Amintiri despre vedete; 17,00 Secolul Stanislavski; **18,10 La răscruce de vânturi-s.;** 19,20 Zestrea românilor; 20,00 Lentila de contact; 20,55 Pictori români; 21,15 Cultura IT; **22,00 Cu ce-am greșit Doamne?** - com. SP., '84; 0,00 Michel Jonasz la Olympia-doc.

B1 TV

7,00 Calendar; 7,30 Știri; **8,00 Beverly Hills, 90210** - rel.; 9,00 Viața în direct - rel.; 11,00 Top joc TV; 12,00 Seri în Serie A - rel.; 12,30 II Calcio-rel.; 14,00 Seri în Serie A - rel.; 15,30 Ne privește; 16,30 Viața în direct; 18,00 Știri; 18,45 Max It; 18,50 Rezumat II Calcio; 20,00 Știri; 20,30 Gala; 21,55 Ridicultura; 22,00 Nașul; 23,45 Ridicultura-rel.; 0,15 Viața în direct-rel.; 1,45 Știri-rel.; 2,30 Nașul - rel.; 4,15 Chat TV.

TV SPORT

9,00 Telesport; 9,30 Handbal feminin: Danemacra - Ungaria - rel.; 11,00 Fotbal Primera Racing Santander - Real Madrid - rel; 13,00 Rugby: România - Spania - rel.; 15,00 Handbal feminin (tineret) 16,30 Observatorul sportiv - rel.; 17,00 NASCAR; 18,00 MotorMania; 19,00 Rezumat Primera Division; 20,00 FANATIK cu Horia Ivanovici; 22,00 Fotbal Liga I Franța Bastia - Marseille (înregistrare); 0,00 Telesport

NAȚIONAL TV

8,00 Trimineața
10,15 Femeia dispărută - rel.
12,00 Căsătoriți pe viață - s. rel.
13,00 Miezul problemei - rel.
14,00 Mr. Bean - rel.
15,05 Detectivi în Paradis - s.
16,00 Trădată - s.
17,45 Horoscopul de mâine
18,00 www.rebeli.70 - s.
18,30 Naționala de bere
18,50 Știri,Sport, Meteo
19,50 Țara lu' Papură Vouă
20,00 Asul din mânecă
22,00 Amintirile trecutului - f. '90
0,00 Știri
0,30 Balada presei
0,45 Horoscopul de mâine rel.

REALITATEA

7,00 Jurnal; 7,45 Revista presei; 8,15 Trezirea la realitate; 11,15 Inevitabil; 12,00 Jurnal; 12,45 Revista presei; 13,15 În spatele imaginii; 14,15 Turnul de control; 15,15 Realitatea medicală; 16,00 Jurnal; 16,55 Votați cu noi!; 17,15 Audiența în direct; 18,00 Jurnal; 19,30 În centrul atenției; 20,15 100%; 21,00 Jurnal; 21,55 Votați cu noi!; 22,00 Știrea de la ora 22; 23,00 Jurnal; 23,55 Votați cu noi!; 0,00 Jurnal;

Redacția Adevărul nu își asumă răspunderea pentru modificările ulterioare intervenite în programele TV

„Loialitatea este cel mai mare cadou de 8 Martie. Eu l-am primit”...

mărturisește LIA ARDELEAN, președinta filialei PUR Arad

– D-na Lia Ardelean, dumneavoastră, ca femeie, sunteți singurul șef al unei filiale de partid, din Arad. Cum se descurcă o femeie într-o lume a bărbaților, după cum se prezintă politica la noi?

– Lăsând modestia la o parte, cred că mă descurc bine. Cât despre lumea bărbaților... trebuie să te impui luptând cu fiecare așa cum este nevoie. Cu bărbații adevărați, care recunosc valoarea și pot să accepte competiția cu o femeie, lupți de la egal la egal. Cu ceilalți, trebuie să lupți cu diplomație, deoarece, în politică, puterea constă în diplomație, iar dacă ești un bun diplomat sunt convinsă că poți să câștigi.

– Comparând mediul de afaceri, în care v-ați afirmat, cu lumea politică, unde credeți că ați repurtat cel mai mare succes?

– În afaceri, spun eu. Dar nu pot zice că n-am avut succes și în politică. Faptul că după 8 ani de activitate politică, sunt președintă a unei filiale de partid, înseamnă că, totuși, am reușit și în politică. Ceea ce mi-am dorit eu și, parțial, cred că am realizat, este schimbarea mentalității legată de femei, atât în afaceri cât și în politică. Femeile din afaceri sunt suspectate că ar fi cele ce se află în fața unui bărbat care-și derulează afacerile prin intermediul lor. Eu însă, sunt un exemplu clar în care afacerea mi-am demarat-o singură! De altfel, nici măcar soțul meu nu a fost implicat în acest lucru, el având o altă afacere în agricultură. Deci, am început singură și cred că am transformat afacerea într-un succes. În privința politicii, și aici doresc schimbarea mentalității. Vreau să arăt că se poate promova și în alt mod, printr-o atitudine demnă.

– Unde credeți că se manifestă cele mai multe prejudecăți legate de femei, în afaceri sau în politică?

– Cred că mai ușor este pentru o femeie în afaceri și asta e valabil pentru oricine. Dacă te orientezi bine și îți vezi de afacerea proprie, intri în competiție, pentru că suntem într-o economie de piață și, dacă ești bun, poți să reziști. În politică, nu ajunge puterea, nu ajunge munca, nu ajunge perseverența, e nevoie și de multă dibăcie, diplomație și de o luptă mai puternică decât în afaceri.

– Ce cadou v-ați dori de 8 Martie din partea colegilor de partid?

– Din partea colegilor ... fidelitate și loialitate. Acesta este cel mai mare cadou pe care pot să-l primesc din partea colegilor de partid. În ultimul timp au dat dovadă de acest lucru și pot considera că am primit deja cadoul pe care mi-l doream cel mai mult.

În final, transmit un gând bun tuturor femeilor, iar dintre femei, mai ales mamelor ale căror merite fiecare dintre noi trebuie să le prețuim și să le recunoaștem.

A consemnat,
Nicolae Oprean

Săptămâna lui Popa

Sondajul de opinie comandat de PSD și comentat într-un mod original de către fruntașii locali ai partidului, spune și nu spune mare lucru. Clasamentele sunt cam aceleași, diferă „scorurile”, procentele. Iar apropo de procente, nimeni n-o să mă convingă vreodată că liberalii au doar 6 (șase) la sută pe municipiu (alegeri pentru CLM), iar democrații doar 7 (șapte) procente. Aici intervine originalitatea de care vorbeam și care, odată și odată, merită să fie comentată.

Mai important decât sondajul este faptul că unii candidați la fotoliul de primar al Aradului și-au adunat în traistă bile albe, au punctat în clasamentul nevăzut al adevărului electoral. Marele beneficiar al evenimentelor din săptămâna care a trecut a fost, indiscutabil, actualul primar și viitorul candidat, Dorel Popa. Întâi, a punctat în ce privește clubul UTA, un club în prag de faliment, dacă nu cumva falimentar de-a binelea, cocoșat, spun cei care și-au vârât nasul în scripte, de cele vreo 54 de miliarde de lei datorie. Înainte de a se prăbuși ca un castel de cărți, clubul a fost salvat de Dorel Popa, care a reîntors din drum un investitor îngrozit de dezastrul financiar de la UTA. Ba s-a dus după el, la București, a bătut la ușile Ministerului Finanțelor pentru reeșalonări. Sunt multe de spus în această privință, dar mă limitez la a crede că Dorel Popa, candidatul, și-a asigurat voturile multor suporteri ai „Bătrânei Doamne” - chit că și până acum, din '90 încoace, a fost singurul primar care a făcut ceva pentru UTA. În al doilea rând, prin faptul că Monumentul Libertății va fi reamplasat (și încă exact unde au dorit udemeriștii), prin acordurile de colaborare semnate, foarte prompt, de UDMR și PSD pentru acest an, Dorel Popa și-a asigurat și voturile populației de etnie maghiară. Mană cerească i-a fost această săptămână lui Dorel Popa!

De punctat și de câștigat a avut și candidatul Gavril Popescu, un adversar redutabil al sistemului de parcare introdus în Arad de CLM și Executivul de la Primărie. Scoaterea „ghearei” în afara legii, de fapt întregul conținut al sentinței irevocabile pronunțată de Curtea de Apel Timișoara, aduce satisfacție în rândul arădenilor și, în mod normal, ar trebui să aducă un plus de susținere electorală și candidatului Gavril Popescu.

În rest, n-au fost alte mișcări spectaculoase. Lansarea candidatului PD, Gheorghe Falcă, a fost doar o tușare a unei candidaturi deja anunțate. Nu văd ce beneficiu ar fi adus festivitatea. Dimpotrivă, într-un alt context, s-ar putea ca Gh. Falcă să fi pierdut puțin la capitolul imagine, după întâlnirea publică, la RCS, cu Livius Ioja. N-ar fi trebuit s-o accepte fiindcă, oricât de elegant a fost ex-pedistul L. Ioja, oamenii au înțeles ce era de înțeles. Dar despre toate acestea, poate, cu altă ocazie.

Tristan Mihuța

Accente

Accente

La Școala Generală „Sfânta Ana” din Sântana

Copiii își așteaptă mămicile

Ca în fiecare an, ziua de 8 Martie este o zi mult așteptată de toate femeile, dar pentru mame este o zi mult mai deosebită

Ce poate fi mai frumos în această minunată zi de primăvară decât o floare primită de la roada trupului tău. Iar când știi că această floare ascunde în ea sufletul inocent al aceluia căruia i-ai dat viață, că mănușele gingașe și firave pe care le-ai sărutat de mii de ori, au pus în ea toată dragostea pe care ți-o poartă, bucuria care o simți capătă dimensiuni cosmice.

„La școala noastră - ne transmite institutor Musca - Neamț Liana - ziua de 8 Martie aduce această imensă bucurie în sufletul fiecărei mame“.

La JOY's, întâlnire cu filozoful Cătălin Avramescu,

Statele mici europene - un posibil model?

De nici o săptămână de când s-a deschis, cafeneaua literară JOY'S a început să anime viața culturală a orașului. După întâlnirea cu cercetătorul american Joshua Muravchik, găzduită de Joy's, a urmat discuția cu filozoful **Cătălin Avramescu**, cunoscut în spațiul cultural arădean prin participarea sa la școala de vară de la Macea anul trecut și prin volumul său lansat tot anul trecut, „Filozoful crud”.

De data aceasta, Cătălin Avramescu a venit la Arad la invitația Centrului Cultural Județean. Într-una din sălile cafenelei, în fața scriitorilor, profesorilor, directorilor de instituții culturale aflați acolo pentru a dialoga cu filozoful, Marius Lazurca, directorul Centrului Cultural Județean, a anunțat deschiderea unei serii de astfel de întâlniri relaxate, amicale, cu personalități naționale și internaționale. Lui Cătălin Avramescu îi va urma, la începutul lunii aprilie, Horia Roman Patapievici.

Tema discuției de sâmbătă seara cu Cătălin Avramescu a fost cea a statelor mici europene și a posibilului model pe care ele îl pot furniza viitoarei Europe. De la începutul expunerii sale, filozoful a făcut precizarea că prin state mici înțelege Lichtenstein, Monacco, San Marino, Andora, Luxemburg, ș.a. pe care ceea ce le unește, în afara dimensiunilor mici, este faptul că sunt extrem de bogate. În continuare, filozoful a demontat mecanismele acestor statecetate, state nenaționale, fără aparate de guvernare mari, fără „coloși” economici, așa numitele state minimaliste, state cu cele mai vechi forme politice în funcțiune, apropiate de republicile clasice - toate acestea constituind argumente ale rolului lor de model pentru o altă organizare a Europei. După această expunere nu au întârziat să apară reacțiile polemice ale celor prezenți, desigur în spiritul dialogului deschis și civilizat.

C. L.

Colaborare și nu protocol UDMR - PSD Arad

Consiliul Consultativ al Președinților UDMR s-a întrunit, la sfârșitul săptămânii trecute, pentru a discuta asupra semnării unui nou protocol cu PSD. Conform celor declarate de către Kiraly Andras, președinte al UDMR Arad, având în vedere faptul că „Statuia Libertății” va fi reamplasată în Piața Pompierilor cei prezenți au votat cu 17 voturi „pentru” și două „împotrivă”, semnarea unui nou protocol, la nivel național, cu PSD.

În ceea ce privește semnarea unui protocol, pe plan local, Kiraly Andras ne-a declarat că în aceste zile va avea loc Consiliul Operativ al UDMR Arad, dar mai mult ca sigur va exista o colaborare pe puncte și nu un protocol semnat deoarece este an electoral.

În altă ordine de idei, Cziszter Kalman, vicepreședinte al UDMR Arad, a condus ședința de lucru a filialei UDMR Pâncota, ședință în care a fost votată lista de consilier local. Pe primele locuri se află Barabas Jozsef, Gulyas Laszlo și Hipp Janos.

Daniel Albu

Scandal la PUNR Arad!

Bodyguarzii au împiedicat vicepreședinți ai partidului să intre la lucrările Conferinței municipale

Informațiile pe care le-am primit, pe parcursul săptămânii trecute, cu privire la ceea ce urma să se întâmple la Conferința Municipală a PUNR Arad, ne-au fost confirmate sâmbătă, o dată cu desfășurarea acestei ședințe. „Lucrătură" e puțin spus pentru a caracteriza acțiunea liderilor PUNR Arad. Poate mai corect am spune bătaie de joc la adresa noilor veniți în partid, alături de deputatul Nicu Cojocaru, aceștia nefiind nici măcar lăsați să intre în sala 33 a Consiliului Județean, unde aveau loc alegerile.

Firmă de protecție și pază „plantată" la intrare

De la bun început trebuie să vă imaginați niște angajați (șase) ai unei firme de protecție și pază din Arad care, legitimând pe toată lumea care dorea să intre în sală, nu-i lăsau să treacă decât pe cei trecuți pe liste ca și delegați la Conferința municipală. Și, culmea! Deși cu o seară înainte, adică vineri, la înțelegere, listele de delegați au fost acceptate de toată conducerea PUNR Arad, cu o normă de reprezentare de 1 la 5, a doua zi s-a schimbat totul. Dorind să intre în sală, Eugen Butaru - numit vicepreședinte al organizației municipale în urmă cu două săptămâni, în prezența secretarului general al formațiunii - a fost oprit de oamenii de ordine, iar ulterior „sfătuit" de Ioan Miclăuș, președintele interimar, să nu insiste deoarece nu figurează ca delegat. Profesorul Doru Bogdan, aflând că nu este trecut pe listă, nici măcar nu s-a mai deplasat de la sediul PUNR (acolo unde, în urma unor discuții telefonice cu președintele Mircea Chelaru, întocmea un comunicat de presă cu privire la Parcul Prieteniei) spre Consiliul Județean. Lucru pe care l-au făcut și alții. Despre deputatul Cojocaru nu putem să spunem decât ceea ce ne-a declarat chiar dumnealui: **„Nu puteam să merg. Când am aflat că au schimbat listele de delegați și că nici măcar vicepreședinții nu pot intra, mi-am zis că nu trebuie să dau credit la ceva care mirosea foarte urât".** Acestea au fost dealtfel singurele cuvinte pe care ni le-a spus parlamentarul arădean, cel care a lăsat totuși să se înțeleagă că așteaptă o decizie a Bucureștiului în legătură cu cele întâmplate. București care a fost reprezentat de vicepreședintele Petru Șteolea și președintele Curții de Onoare și Arbitraj a partidului, Emil Pandelaș.

Presa și invitații - afară

Deși statutul nu prevede nici o interdicție (ba dimpotrivă!) în privința participării presei la acțiunile partidului, că la final, într-o conferință de presă.

Ioan Miclăuș - președinte a avut de grijă ca nu cumva caseta video înregistrată de Petru Rancov (Președintele Uniunii Bulgarilor, cel care a fost ales vicepreședinte), conținând imagini de la desfășurarea lucrărilor, să nu ajungă în mâinile unor persoane neavizate. Chiar „bulgarul" ne-a spus că efectiv caseta i-a fost smulsă din mâini.

Prim vicepreședintele Nicu Cojocaru și vicepreședintele Doru Bogdan, au fost împiedicați să intre la Conferința Municipală.

e vorba de o conferință de alegeri sau altceva, un coleg (care a ajuns mai devreme decât noi) de-al nostru a fost „rugat" să părăsească sala, după doar câteva momente, timp în care nici măcar toți invitații de la alte partide n-au mai reușit să-și rostească mesajele. Totuși, în acest timp, mass-media a reușit să afle, faptul că norma de reprezentare se schimbase de la 1/5 la 1/4, probabil aceasta fiind „lucrătura" în urma căreia unii dintre membrii partidului, mai apropiați de Cojocaru, nu au mai putut participa la conferință, deci nu mai putteau să fie aleși, totul fiind stabilit dinainte. Așa încât, ceea ce s-a întâmplat ulterior, alegerile, ne-au fost descrise de Ioan Miclăuș și Ioan Gabor,

Conferința de presă

Ioan Miclăuș n-a putut rosti decât câteva vorbe la conferința de presă, motivând că **„n-am dormit decât două ore în ultimele trei nopți"** și de aceea răspunsurile la întrebări au fost lăsate în grija lui Ioan Gabor, ales vicepreședinte și numit director de campanie electorală a PUNR Arad.

Ce-a zis Miclăuș? A anunțat numărul participanților, 88, deși la vot, totalul exprimat, în toate cazurile, a fost de 87. A citit numele celor 21 de membri ai Consiliului municipal, a celor 15 persoane care compun Biroul permanent al organizației, incluzând aici și vicepreședinții. În privința acestora din urmă, trebuie să spunem că Ana Ionescu - vicepreședinte al organizației naționale de femei, a refuzat să fie propusă ca vice al organizației municipale.

Revenind la cuvintele domnului Miclăuș, acesta a declarat că **„nu se cramponează de funcții** (n.r. sîc!)" și că **„n-a fost invalidat ca și candidat la Primăria municipiului, deci rămâne în continuare cel ales".**

Vicepreședintele Ioan Gabor a reușit să răspundă evaziv la întrebările presei, având arta de a le ocoli artistic și politic, iar Ioan Miclăuș a mai revenit de câteva ori la „rampă", lucru care l-a făcut pe directorul de campanie al PUNR Arad să spună: **„Domnule Miclăuș, vă rog... Vreți un proces de calomnie?".** Replica lui Miclăuș, cea care a iscat reacția lui Ioan Gabor, a fost accea că **„există ceva probleme cu unii dintre noii veniți cu Cojocaru, probleme care vor fi analizate în zilele care urmează".** Întrebat de „Adevărul" de ce nu a fost amânată Conferința municipală cu o săptămână, pentru a fi lămurită situația, Ioan Miclăuș „a dat din colț în colț", spunând că nu poate, nu știe, păi să vedeți, ș.a.m.d. „Bărbi"!

În final, întrebați cum s-a putut întâmpla ca niște vicepreședinți, într-adevăr interimari, nu au avut loc la Conferința municipală, atât Ioan Gabor cât și Ioan Miclăuș s-au făcut că nu înțeleg: **„Când? Unde au fost aleși vicepreședinți. De cine? La ce organizație?"**

Vicepreședintele Petru Șteolea a pus punct conferinței de presă, decla-rând că alegerile au însemnat intrarea în normalitate (!?), fiind desfășurate în condiții legale, toate datele și rezultatele urmând a fi transmise conducerii centrale. Despre date trebuie să sublinem că au fost cerute toate (și cele ale Conferinței, dar și cele ale organizației în sine) de Emil Pandelaș, președintele Curții de Onoare și Arbitraj a partidului, dar că a fost refuzat de Ioan Miclăuș, cel care nu i-a dat cheia de la dulapul unde se aflau acestea. **„Tot ceea ce s-a întâmplat voi explica conducerii centrale. N-am bătut atâta drum pentru a păți așa ceva. Gândiți-vă că și eu am fost legitimat la intrarea în sală. Mai mult, am aflat că printre de-legați s-au numărat și unii tineri care nici măcar nu erau membri de partid. Dar mai multe nu comentez"** ne-a spus domnul Pandelaș, cel care a refuzat să stea la prezidiul conferinței de presă, iar în timpul alegerilor a făcut naveta între sediul PUNR Arad (unde se aflau o parte a celor nedelegați, peste noapte, la lucrări) și sala 33 a CJA unde se alegeau structurile de conducere.

Mircea Chelaru a fost informat ieri

Într-o discuție telefonică pe care am avut-o ieri cu președintele PUNR, gen. (r) Mircea Chelaru, acesta a răspuns întrebărilor noastre:

– Domnule președinte, ați fost informat cu privire la desfășurarea Conferinței municipale a PUNR Arad?

– De cinci minute a început informarea pe care mi-o face domnul Pandelaș.

– Cum comentați faptul că presa n-a fost lăsată să participe la lucrări?

– La asta vă pot răspunde. Dacă domnul Miclăuș a făcut acest lucru va răspunde. Vom analiza tot ceea ce s-a întâmplat și vom trage concluziile de rigoare.

– Ar putea exista măsuri mai drastice?

– Mai severe chiar. Asta în cazul în care n-au fost respectate condițiile statutare, dacă în loc de colaborare în spirit unității au avut loc excese de orgolii personale și umor, vom putea invalida această conferință.

Ieri după-amiază am luat legătura din nou cu președintele PUNR. Iată declarația acestuia: **„M-am lămurit. rezultatul îl veți vedea mâine când voi da un comunicat de presă. Vreau să am toate datele clare dar, din păcate, până acum n-am reușit să-i găsesc la telefon pe părintele Roman și pe Ioan Miclăuș. După aceea, dacă mi se confirmă cele aflate, vom putea ajunge chiar la suspendarea ambelor birouri, municipal și județean".**

***

În cadrul conferinței de presă de sâmbătă, președintele interimar al PUNR Arad, Emil Roman (acesta a stat în spatele sălii și nu alături de noii aleși) a anunțat că nu va mai candida pentru funcția de lider al organizației, la alegerile din 27 martie.

Alin Olteanu

„De 3 x femeie"... în politica arădeană

Părerile în ceea ce privește rolul femeii în politică sunt împărțite. Pentru că știm cum gândesc în general bărbații, chiar dacă uneori una gândesc și alta declară, am dorit, de 8 Martie, să aflăm opiniile unor doamne care activzează la vârf în politica arădeană. Pentru aceasta, le-am pus următoarele întrebări: ***1. Cum vedeți rolul femeii în politică? 2. Există discriminare între femei și bărbați în politică? 3. De ce faceți politică? 4. Ce vreți de la politică?***

● *Rodica Borza, secretar executiv PSD Arad:*
„Ne ridiculizează doar bărbații neperformanți"

1. Faptul că m-am implicat în politică este un argument că am convingerea că femeia poate avea un rol important, alături de bărbați, în politică. Din punct de vedere al calităților pe care un om trebuie să le aibă pentru a face politică, femeia nu este cu nimic mai prejos decât bărbatul. Diferența, în schimb, vine din atitudinea bărbaților vizavi de femeia politician.

2. Legislativ, constituțional, nu există discriminare, este o egalitate perfectă. În realitate, există la unii politicieni bărbați tendința de a minimaliza și ridiculiza femeia care face politică. S-a dovedit, însă, că ne ridiculizează și ne minimalizează doar bărbații neperformanți în politică.

3. Inițial, am justificat prin aceea că este nevoie și de contribuția mea, ca persoană cu un anumit statut social și profesional în Arad. Apoi, am considerat că este chiar o problemă de onoare să merg mai departe, într-o lume a politicii care, uneori, suferă la capitolul onoare.

4. Mă tem că păstrarea și creșterea calității vieții politice în România este un proces care abia a început și nu voi ajunge să văd că politica a devenit un loc de desfășurare a performanțelor și a valorilor, care să aibă influență asupra calității vieții oamenilor. În ceea ce mă privește, vreau să promovez în politică, să fac carieră. Nu m-am gândit pe termen scurt și mediu.

● *Aniela Fâciu, președinte OF-PNL:*
„Femeile pot schimba provocările în oportunități"

1. Liberalii consideră că femeia este partenerul ideal pentru schimbarea profundă a societății. Pe baza principiului egalității de șanse și a competenței, femeile sunt capabile să promoveze viziuni, nu le este teamă să reinventeze reguli, învață permanent, au curaj în fața nefericii și pot schimba provocările în oportunități.

2. Cred că da, dar nu la PNL. Poate că istoria politică și civică a acestei țări care a consacrat drepturile femeii abia în Constituția din 1923, a fost marcată de idei de genul „locul femeii este la cratiță și nu în politică". Poate că și astăzi mai există reminiscențe, în ciuda faptului că legea asigură, teoretic, egalitatea femeii cu bărbații, inclusiv în politică.

3. Este o tradiție în familie, plecând de la bunicii mei și ajungând la fiica mea, care la 18 ani s-a înscris în PNL, dar și pentru faptul că mă regăsesc total în doctrina și principiile liberale. Consider că în perspectiva integrării europene, mișcarea femeilor din România va fi liberală, pentru că progresul unei națiuni depinde de participarea echitabilă a resurselor umane.

4. Îmi doresc realizare pe plan politic. Pe termen scurt, doresc să fiu aleasă consilier județean din partea PNL. În plan mai larg, îmi doresc ca în România politica să dea răspunsuri și să aducă soluții pozitive la întrebările pe care le-ați pus și la multe altele, pe care nu le-ați pus.

● *Claudia Miuțescu, președinta Organizației de Femei a Partidului Democrat*
Femeile umanizează politica

1. În societatea modernă, femeia nu mai trebuie privită ca a cincea roată la căruță. Femeia s-a integrat în societate și răspunde tuturor comenzilor societății. Așadar, și comenzilor politice. Calitățile femeii, inclusiv în politică, completează calitățile bărbaților și, de multe ori, femeia aduce în politică o perspectivă care scapă spiritului masculin. De ce să nu spunem, femeile umanizează politica.

2. În mod cert, există discriminare în politică între femei și bărbați. Relevant este atât numărul mic de femei care sunt promovate în funcții de mare răspundere, dar și atitudinea bărbaților - de multe ori explicită și exprimată - în sensul desconsiderării posibilităților femeiii. Ce-i drept, s-ar putea spune că mediul politic este prea dur pentru sensibilitatea feminină. Dar, în primul rând, cred că putem să ne așteptăm ca mediul politic să devină mai civilizat, iar în al doilea rând, eu zic că femeia se poate adapta la fel de bine, dacă nu mai bine, ca și bărbatul, la orice mediu. Politica nu este pentru femei sau pentru bărbați. Politica este pentru cei care știu s-o facă.

3. Vreau ca fiica mea să trăiască într-o lume mai bună, iar politicienii pot, dacă vor, să construiască acea lume mai bună. Vreau să fiu unul dintre acei politicieni și să pun umărul la făurirea acelei lumi mai bune.

4. Răspunsul de la a treia întrebare rămâne și pentru această întrebare.

Simion Todoca

Libertatea trebuie privită într-un spirit european

● interviu cu deputatul Dorel Zăvoianu

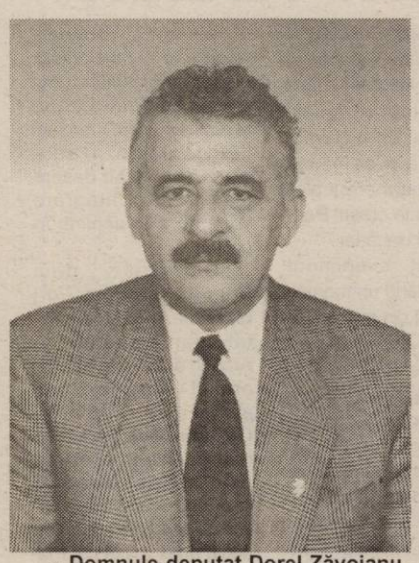

– Domnule deputat Dorel Zăvoianu, la sfârșitul săptămâniii trecute prefectul județului a declarat că Guvernul României a alocat o sumă considerabilă pentru monumentele Aradului. Știm că dumneavoastră ați fost unul dintre inițiatorii acestui demers...

– În situația în care Aradul devenise cunoscut în întreaga țară nu prin performanțe edilitar-gospodărești, ci prin scandalul privind amplasarea grupului statuar „Ungaria Milenară", era nevoie ca cineva să se implice pentru dezamorsarea acestui conflict declanșat de acțiunile intempestive ale primarului. Întâmplător sau nu, în pofida tuturor speculațiilor făcute de către unii intoleranți, cei care s-au implicat au fost prefectul județului, rectorul Aurel Ardelean și subsemnatul.

– Ați fost acuzat că până acum v-ați opus vehement amplasării monumentului maghiar la Arad, iar în prezent tocmai dumneavoastră veniți cu această soluție.

– Împotriva amplasării singulare a monumentului Ungariei Milenare sunt și în prezent și voi fi întotdeauna fidel declarațiilor făcute. Nu se poate trece cu vederea faptul că în județul Arad, la momentul 1848-1849 au avut loc unele evenimente importante în care au fost implicați atât revoluționarii maghiari, cât și revoluționarii românilor transilvăneni. De aceea, amplasarea pe lângă monumentul maghiarilor și a unui magnific monument dedicat revoluționarilor români nu face decât să reflecte un adevăr istoric. De fapt, este vorba despre un parc care se dorește a fi un remember peste timp a ceea ce se poate întâmpla când libertatea este privită numai dintr-o parte și nu într-un spirit european.

– Pe lângă acest parc al prieteniei, se vor primi fonduri consistente de la Guvern și pentru monumentul Marii Uniri...

– Este meritul unor lideri PSD și a Guvernului că au fost receptivi la cerințele noastre și la dorințele arădenilor, alocând o importantă sumă de bani pentru împlinirea unei dorințe mai vechi a arădenilor de a ridica un impunător monument în memoria celor care au înfăptuit Marea Unire de la 1918. Nu în ultimul rând, Aradul va avea de câștigat prin faptul că aceste ansambluri monumentale vor intra în circuitul turistic intern și european, cu beneficii importante pentru municipalitate și pentru arădeni. Asta, ca să nu mai vorbim și despre sistematizarea celor două piețe în care se vor amplasa monumentele...

– Se spune că dumneavoastră, împreună cu rectorul Aurel Ardelean și cu prefectul județului v-ați străduit să rezolvați această finanțare de excepție pentru monumentele Aradului ca să o puteți fructifica în interes electoral...

– Nici vorbă despre așa ceva. Fiecare dintre noi am luptat de multă vreme să ridicăm un monument închinat Marii Uniri la Arad, iar în conjunctura actuală s-a creat și această posibilitate de a se rezolva și finanțarea acestui proiect. Atâta tot și nimic mai mult. Îi desfid pe toți cei care mai pun în discuție această problemă rezolvată pentru totdeauna și în spiritul adevărului istoric. Astfel unii - al căror purtători de cuvânt se face un imatur intelectual de la o gazetă care trage să moară și cu un nume greu de pronunțat fără traducere - mai caută să agite spiritele și să-și aroge merite pe care nu le-au avut niciodată. Probabil că ei încă nu au înțeles că lumea, după căderea Zidului Berlinului, s-a dezarmat și doar ei au mai rămas cu baionetele puse la pușcă, încercând să agite stafiile trecutului.

Doru Sinaci

Țigări de contrabandă - „împachetate" în... salopete

În seara zilei de sâmbătă, 6 martie, autotrenul cu număr de Covasna, condus de mașinii la Poliția Arad. Percheziționarea autotrenului aparținător firmei S.C. Int.

Vasile Costică Floroian de 33 de ani, din Brașov, a intrat sub filajul polițiștilor arădeni. Bănuielile au fost repede confirmate, pentru că șoferul s-a oprit în localitatea Sânicolaul Mic pentru o încărcătură specială. În aceeași seară, din motive greu de înțeles, Floroian a abandonat tirul pe strada Șiriei, iar în dimineața zilei de duminică a raportat furtul Transporte Popovici SRL a scos la iveală aproximativ 11.000 de cartușe de țigări netimbrate, marca Sovereign, „îmbrăcate" în salopete, cu acte de Carei. Încărcătura care trebuia să ajungă în Austria se află acum sub sechestrul autorităților arădene, iar șoferul autotrenului este pus sub cercetare în stare de libertate.

Călin Mnerie

1.000 de euro pentru un fals grosolan

Polițiștii de frontieră de la Curtici au depistat, în trenul rapid Dacia, ce circulă pe ruta București-Viena, o femeie care s-a legitimat, la control, cu un pașaport bulgăresc. Verificările au stabilit că fila informatizată a documentului prezenta ștersături chimice, poza era rescanată și nu avea aplicată ștampila de intrare în România. Cercetările au scos la iveală că femeia se numea **Ana Maria C.**, de 23 de ani, domiciliată pe raza județului Galați și fusese returnată din Franța pentru prostituție.

„Femeia a declarat că a cumpărat pașaportul de la o persoană, în schimbul sumei de 1000 de euro, pentru că dorea cu orice preț să ajungă din nou în Franța, unde susținea că are un prieten. Pe numele ei au fost întocmite actele premergătoare începerii urmăririi penale pentru uz de fals și tentativă de trecere ilegală a frontierei de stat", a precizat subinspectorul **Bogdana Tontu**, din cadrul Inspectoratului Județean al Poliției de Frontieră.

Sorina Ambruș

PIAȚA HOBBY

Păsări mici: papagal Cântător: 450.000 de lei, papagal Peruș standard: 200.000 de lei, papagal Peruș normal: 150.000 de lei, papagal Nimfă: 350.000 de lei, Micul Alexandru: 100 Eu, Marele Alexandru: 100 de Eu.

Hrană pentru animale: Semințe de rapiță: 10.000 lei/pungă, palaris 15.000 lei/500 g, tubiflex (mâncare pentru pești de acvariu): 10.000 de lei/porție amestec pentru papagali: 20.000 lei/kg, mâncare dafny pentru pești: 10.000-20.000 lei/pliculeț, vitamine fulgi 15.000 lei - 7 șapte piculețe, purici de baltă vii: 2.500 lei/porție, purici de baltă uscați: 6.000 lei/ pachet, mâncare combinată pentru papagali: 10.000 lei/pungă, semințe de floarea soarelui pentru papagali: 10.000/pungă, semințe mei 20.000 lei/kg, oväz 15.000 lei/kg, semințe cânepă: 10.000 lei/200 g, semințe in: 15.000 lei/500 g,

Pești acvariu: plati: 15.000/pereche, sifo: 10.000-15.000 lei/buc, cărășei 50.000 lei/buc, oconius 10.000-15.000 lei/buc, tetrazona 10.000 lei/buc, melci acvariu 10.000 lei/buc, gupi: 5000-7500 lei/buc, plante de acvariu: 20.000-80.000 lei/ buc., macropodus: 20.000 lei/pereche, molinezia:15.000lei/pereche, nigro: 5000 lei/buc, caras auratus:50.000 lei/buc, Scalari: 10.000/buc.

Unelte și accesorii pentru pescuit:

Momeală porumb 35.000-70.000/borcan, băț simplu 200.000-300.000 lei, plumb 5.000-40.000 lei, plută pentru știucă 35.000 lei, scăriță pentru nylon: 10.000 lei, cutie din plastic pentru cârlige 40.000 lei, muște artificiale 10.000 lei/buc, râme roșii sau negre: 10.000 lei/porție, cucoț: 10.000 lei/porție, mulinete: 200.000-650.000 lei, mulinete performante: 80 de euro, juvelnic: 90.000-100.000 lei, cârlige: 2.000-3.000 lei/buc, fir nylon: 20.000-40.000/rolă.

N. B.

Primăvara aceasta ai mai multe motive să zâmbești!

În perioada 1 martie - 30 aprilie 2004, banca UniCredit Romania îți oferă dobânzi speciale pentru depozitele la termen:

Perioada	ROL	USD	EUR
3 luni	18 %	2,6 %	3,5 %
6 luni	18 %	2,8 %	3,5 %
9 luni	17,5 %	3,0 %	3,6 %
12 luni	17,5 %	3,2 %	3,6 %
15 luni	17 %	-	-
18 luni	17 %	-	-

În plus, pentru ca tu să beneficiezi de o investiție rentabilă, banca îți asigură pentru depozitele constituite în această perioadă dobânzi fixe până la scadență. Mai mult, la scadența depozitului, în cazul în care dorești să retragi o sumă de bani prin casieriile UniCredit Romania nu vei plăti nici un comision.

Sunând la cea mai apropiată sucursală a băncii UniCredit Romania, propriul tău Personal Banker îți stă la dispoziție cu detalii suplimentare privind oferta băncii.

Cu noile dobânzi oferite de UniCredit Romania întâmpini primăvara zâmbind!

Banca UniCredit Romania. O legătură unică.

SUCURSALA ARAD
Str. Mircea Stănescu nr. 2, Arad, 310009, jud. Arad
Tel.: +40-257-257 310 / Fax: +40-257-257 314

Oferta este valabilă în condițiile impuse de UniCredit Romania S.A. Banca își rezervă dreptul de a modifica tarifele și dobânzile.

UniCredit Romania

(3928651)

Schimb de experiență între jandarmii români și sârbi

La sala „Expo Arad" a avut loc, sâmbătă, „Cupa jandarmeriilor prietene la judo", la care au participat echipele reprezentative ale Jandarmeriei Sârbe și ale Jandarmeriei Române.

Competiția s-a desfășurat în prezența Comandandantului Jandarmeriei Sârbe - general locotenent **Gordan Radosavljevic** și a comandantului Jandarmeriei Române - general de corp de armată **dr. Tudor Cerapin**. S-au întrecut trei echipe dintre care una din partea Jandarmeriei Sârbe și două din partea Jandarmeriei Române. Fiecare echipă a fost compusă din șapte concurenți.

Câștigătoare a fost declarată echipa Jandarmeriei Sârbe. **„A fost o competiție sportivă în spiritul bunei colaborări și totodată un schimb de experiență între echipele noastre și cele ale Jandarmeriei Sârbe"**, a precizat - **col. Alexandru Kiș** - comandantul Comandamentului Județean de Jandarmi Arad.

Nadia Bodran

Foc pe strada Oituz

Sâmbătă dimineață, pe strada Oituz, din municipiu, a izbucnit un incendiu de proporții, care era cât pe ce să compromită inclusiv locuința arădeanului **Iosif Vass. „Focul a pornit de la o grămăjoară de jar aruncată la întâmplare, în zona magaziei de lemne..."** - aflăm de la Pompieri, care au fost chemați la locul incendiului la ora 7,30. Din păcate, au ars, aproape în întregime, atât magazia cu lemne, cât și șopronul din imediata apropiere. Pompierii au lucrat până la ora 9,25, pentru a reuși să salveze locuința cetățeanului.

E. Pantea

Prin Crucea Roșie

100 de milioane de lei pentru familiile nevoiașe

39 de familii din Arad au primit de la membri filialei locale de Cruce Roșie alimente în valoare de 8,5 milioane de lei și îmbrăcăminte în valoare de 95 milioane de lei. **„Acțiunea a fost sprijinită de membri de Cruce Roșie de la SC Moda SA care au dorit să aducă o mică bucurie în sânul familiilor defavorizate"**, afirmă **Iudita Cuvineanu**, director al Crucii Roșii Arad.

La inițiativa elevilor clasei ID de la Școala Generală nr.1, condusă de învățătoarea Valentina Gligor, copiii împreună cu membri Crucii Roșii oferă astăzi, 8 martie, un program artistic persoanelor care își petrec ziua la Centrul de Vârstnici din Calea Aurel Vlaicu. **„Cu acest prilej vom oferi doamnelor pensionare prezente în centru și mici atenții constând în flori, dulciuri și îmbrăcăminte. Sperăm ca astfel să reușim să le facem o bucurie cu ocazia Zilei de 8 Martie, să alinăm singurătatea celor care au nevoie de o vorbă bună"**, consideră doamna Cuvineanu.

M. Popescu

Tabletă

Trei mituri fundamentale

(Urmare din pagina 1)

Exploratorul literar nu este singur în această aventură: el călătorește cu ideile sale despre poezie, cu o stare de spirit și o sensibilitate formată de poezia vremii sale... Cu alte vorbe: nu mai începe cu Anton Pann pentru a ajunge la Arghezi și Ion Barbu și nici cu Costache Conachi pentru a avea revelația marelui salt pe care îl reprezintă, în lirica românească, Eminescu. Procesul este invers: descoperă cu satisfacție complexitatea cântecelor de lume ale lui Pann și profunzimea poeziei erotice conachiene după ce a studiat, metodic și liniștit, structurile poeziei moderne și romantice... Este sensul real al unei recuperări estetice. Am încercat o asemenea lectură a poeziei române în ***Dimineața poeților,*** *dar, trebuie să mărturisesc, n-am avut tăria să răstorn cronologia tradițională. Am pornit în cele din urmă tot de la Văcărești și am ajuns, plin de uimire și fervoare, la Eminescu... Dacă aș rescrie, azi, acest studiu, aș încerca, poate, altă cale de acces spre origini.*

Revin la antologia lui Grigore Vieru. Nu-i, cum visa, o antologie a întregii poezii românești, ci o antologie cu trei "sfinte teme", cum zice el: Mama, Limba Română și Dragostea... Teme, trebuie să spun numaidecât, generoase, vaste, esențiale în poezie. În fond, în jurul lor se adună tot universul poeziei și toate motivele existențiale și spirituale ale poetului. Faptul se verifică în chiar antologia lui Vieru: n-am remarcat, răsfoind-o, ce mare poem românesc a rămas deoparte... Sau, mă rog, puține poeme esențiale, scrise în limba română, nu intră în spațiul acestor teme... Vieru începe cu poezia populară și încheie, lunga și anevoioasa lui cursă, cu Nichita Stănescu, Marin Sorescu, Cristian Popescu și alți poeți postbelici dispăruți. Pe cei în viață i-a lăsat, din motive, probabil de securitate, deoparte...

Selecția este, trebuie să spun, bună și antologia, în totalitatea ei, este remarcabilă. Autorul a adus, printre numele cunoscute, și autori cu care cititorul român este mai puțin familiarizat. Poeți, de pildă, din Basarabia, dar și din alte provincii românești, poeți uitați, cum ar fi Costenco și Arthur Enășescu (iau două nume la întâmplare) sau, dintre "diaspornici", Vintilă Horia... Când îi citești pe toți, la rând, observi că iubirea este o temă fundamentală și că, voind să facă portretul ***ibovnicii slăvite*** *(după vorba inspirată a bătrânului Conachi) și să-și exprime suferința și bucuria erotică, poeții români au inventat un limbaj, o poetică și un mod de a se situa față de lucruri. Jalea metafizică românească începe cu jeluirea sentimentală.* ***Dorul,*** *de care vorbesc toți comentatorii poeziei noastre, este o stare de spirit (sau o stare de suflet) nedeterminată, complexă ce a trecut din poezia populară în poezia cultă și, de aici, a ajuns până în poemele ludice ale postmodernului Nichita Stănescu. La Eminescu, el capătă determinări (în fapt: nedeterminări) filosofice, exprimă nu numai fervoarea, neliniștea, melancolia, speranța împlinirii erotice, el sugerează și acea stare, specifică romantică, de* ***incompletitudine*** *a spiritului, starea de nestare, cum zice un filosof care vede în autorul* ***Luceafărului*** *un model al lumii românești...*

Impresia pe care o ai, după ce citești poemele selectate de Grigore Vieru, este că amorul este pentru poeții români nu "un lucru foarte mare", ci o stare fundamentală a existenței și o temă, tot fundamentală, a poeziei. Ei concentrează în jurul acestui motiv tot universul ce-l poartă și, dacă exagerăm puțin lucrurile, putem spune chiar: întreg universul de care sunt purtați... ***Mama*** *are locul ei în acest vast și complex univers de fantasme lirice. Ea este, de regulă, ceea ce este și în viața de toate zilele: matricea, zeița protectoare, fantasma bunătății și statorniciei, spațiul securizant, imaginea incoruptibilă a familiei...*

Eminescu amestecă, se știe, fantasma iubitei cu fantasma mamei într-un superb poem jeluitor, dând și azi bătaie de cap comentatorilor care nu știu cum să explice amestecul a două mari mituri... Recitesc poemul și observ fără dificultate că nu este deloc vorba de o substituire de mituri, ci de o curgere firească de la "negura de vremi" spre fantasma, specific eminesciană, a reîncorporării în natură. Negura de vremi este reprezentată de cripta neagră a "sfântului mormânt" al mamei, iar topirea, după moarte, în universul material este însoțită de ideea eternizării iubirii prin moarte. Idee răspândită în poezia romantică... Eminescu traduce toate aceste fantasme în limbajul lui melancolizant și filosofic, la umbra unei mari idei: universul existențial al individului se reîntoarce în marele univers... O curgere continuă,

murmurul imperturbabil al materiei, chemarea "dulcei mame" și somnul recuperator, etern al îndrăgostiților, iată ce descoperim în acest poem superb, trist ca un dangăt de clopot de mănăstire într-un peisaj montan mirific, la începutul înserării, atunci când lucrurile lasă umbre lungi și misterioase:

"O, mamă, dulce mamă, din negură de vremi
Pe freamătul de frunze la tine tu mă chemi;
Deasupra criptei negre a sfântului mormânt
Se scuturã salcâmii de toamnă și de vânt,
Se bat încet din ramuri, îngână glasul tău...
Mereu se vor tot bate, tu vei dormi mereu.

Când voi muri, iubito, la creștet să nu-mi plângi;
Din teiul sfânt și dulce o ramură să frângi,
La capul meu cu grijă tu ramura s-o'ngropi;
Asupra ei să cadă a ochilor tăi stropi;
Simți-o-voi odată umbrind mormântul meu...
Mereu va crește umbra-i, eu voi dormi mereu.

Iar dacă împreună va fi ca să murim,
Să nu ne ducă-n triste ziditi de țintirim,
Mormântul să ni-l sape la margine de râu,
Ne pună-n încăperea aceluiași sicriu;
De-a pururea aproape vei fi de sânul meu...
Mereu va plânge apa, noi vom dormi mereu."

Antologia poetului Grigore Vieru este rodul unui efort remarcabil și, totodată, expresia unei sensibilități lirice exemplare. Cele trei "sfinte teme" sunt, în fond, și temele esențiale ale poeziei sale. În poemele altora, el se caută, în fapt, pe sine. Caută și se regăsește.

5 martie 2004

Pécs - „Fűnf Kirchen" (sau)

„Orașul celor cinci biserici"

În după-amiaza zilei de sâmbătă, 6 martie, la Galeria Națională Delta, a avut loc vernisajul expoziției de pictură și sculptură a celor mai reprezentativi artiști plastici trăitori în orașul Pécs, din vestul Ungariei.

Acest eveniment, reprezentând un moment interesant din mai amplul program de colaborare dintre cele două municipii partenere: Arad și Pécs, a fost posibil datorită eforturilor unite ale Galeriei și Atelierului de Arte Vizuale din orașul vecin, și a filialei Arad a Uniunii Artiștilor Plastici.

Dumitru Șerban, președintele UAP Arad, a deschis manifestarea, făcând un succint istoric al relațiilor culturale româno-maghiare.

Levente Bognar, viceprimar al municipiului nostru și, simultan, unul dintre oamenii căruia realizarea acestui proiect i se datorează substanțial, a vorbit despre mai subtila integrare comună prin schimburi culturale.

Omologul d-lui Bognar, la Pécs, d-l Maximer Andras, a salutat parteneriatul cu Aradul, astfel de legături, orașul maghiar mai având în Serbia și Croația. Tot dânsul a reamintit că în acest an este programată și o expoziție a artiștilor plastici arădeni în Pécs și cu acest prilej, invită cât mai mulți arădeni în orașul partener, vecin si prieten.

Vom reveni cu o cronică plastică despre această expoziție.

Vasile Sărăndan

Școala arădeană - deschisă spre comunitatea rromă

Inspectoratul Școlar al Județului Arad, în parteneriat cu Consiliul Județean Arad, Casa Corpului Didactic, Centrul de Asistență Psihopedagogică, Asociația Învățătorilor din județul Arad, Asociația Domus Caritatis și Asociația „Centrul Multicultural de Cercetare pentru Tineret" au demarat, în vara anului trecut, proiectul „Școala și educația, mijloc și metodă spre o societate multiculturală" (în valoare de 491.684 euro) în cadrul programului MECT „Îmbunătățirea accesului la educație a grupurilor dezavantajate, cu focalizare pe rromi" (Phare RO 010402).

Proiectul arădean cuprinde două componente: una materială (care prevede reabilitarea școlilor - extinderi, consolidări clădiri, apă-canalizare, grupuri sociale, mobilier și alte echipamente) și una educațională (având ca grupuri țintă preșcolari - în special cei care nu au frecventat grădinița, elevi de la școala primară și gimnazială cu dificultăți de învățare, copii cu abandon școlar).

Printre activitățile educative desfășurate în această perioadă se pot aminti: evaluările psiho-pedagogice, elaborarea curriculei corespunzătoare grupurilor țintă, consilierea părinților, organizarea și desfășurarea școlii de vară pentru preșcolari și elevi cu dificultăți de învățare (despre care ziarul nostru a relatat), programe de recuperare.

Acum se desfășoară în cele cinci școli - Școala Generală nr. 2 Curtici, Școala Generală nr. 2 Pecica, Școala Generală nr. 2 Sântana, Școala Generală „Ioan Slavici" Șiria și Școala Generală Țipar - o activitate educativă participativ-inclusivă numită „Săptămâna comunicării". Este o acțiune a Inspectoratului Școlar Județean coordonată de trei inspectori: Viorel, Binchiciu, inspector de specialitate pentru învățământul primar, Emilia Sorițeu, inspector pentru învățământul preprimar și Dumitru Aleonte, inspector pentru etnia rromă. Ideea acesteia a fost ca, în cadrul proiectului, pe lângă aspectele de remediere și recuperare școlară a copiilor cu deficiențe de învățare, să se inițieze dialogul școală-comunitate. În acest sens, „Săptămâna comunicării" a

fost gândită ca un început al dialogului părinți-profesori, elevi-părinți, elevi-profesori. Părinții au fost invitați în școli unde au avut posibilitatea să asiste la ore, iar la unele discipline au luat parte efectiv la activitățile programate de către cadrele didactice. Prin deschierea școlii către comunitate acțiunea urmărește să îi facă pe părinții rromi să înțeleagă într-un alt mod (decât într-o ședință obișnuită), necesitatea educației, pentru a-i face să fie interesați și să se implice în educația copiilor lor.

De activitățile programate în cadrul proiectului la Școala Generală nr. 2 Sântana se ocupă echipa de implementare formată din prof. Enache Viorica directorul școlii, Scărlătescu Cornelia, Maralescu Mihai, Creț Nicolae, Palcea Adina, Rădulescu Emanuela și Crăstean Maria (care au ca principale activități: recuperarea intensivă de după-amiază a elevilor care au abandonat grădinița și a elevilor cu probleme de învățare, organizarea de activități extrașcolare, serbări școlare, competiții sportive etc.) și grupul suport, format din Enache Viorica, Scărlătescu Cornelia, Dorot Ioan, Boaru Marius și Sas Teodor (care se ocupă cu identificarea preșcolarilor și elevilor care nu frecventează sau au abandonat grădinița, respectiv școala, executarea lucrărilor de reabilitare a școlilor, recepția mobilierului, materialelor și echipamentului școlar, consilierea părinților etc.). O „verigă" importantă în acest program este mediatorul școlar Cornel Dorot (care ține în permanență legătura între școală și familiile de rromi).

„În cadrul «Săptămânii comunicării», la Sântana fiecare clasă a avut un program propriu - ne spune d-na director Enache. Părinții au fost pregătiți pentru ziua în care au fost invitați la clasă. Și au venit foarte mulți. Scopul nostru nu a fost acela de a le spune părinților cât de importantă este școala, ci de a-i ajuta să vadă cât de folositoare este educația, să înțeleagă că dascălul nu poate să facă totul pentru copilul lui dacă nu este susținut și de cei de acasă. Este foarte important ca părintele să fie în clasă împreună cu copilul său, pentru a se convinge de ceea ce se face în școală și de necesitatea ei. Este un experiment pozitiv și pentru dascăli pentru că pot observa concret că se poate realiza și o altfel de comunicare școală-părinte."

Împreună cu conducerea școlii, cu d-na Lucia Copoeru, agent local de implementare pentru județul Arad și inspectorii școlari Viorel Binchiciu și Dumitru Aleonte, am participat zilele trecut la o astfel de întâlnire la clasa I C. Doamna învățătoare Adina Palcea ne-a informat că părinții au fost sensibilizați în zilele premergătoare cu felicitări, mărțișoare, desene cu chipul mamei și buchete de flori făcute de copiii lor. La „ora deschisă" au fost prezenți 20 de copii și 11 părinți (mulți absenți motivați). Ei au fost puși să lucreze împreună, în trei echipe: un grup avea de făcut o compunere „Primăvara", cu suport didactic imagini, poezii, povestiri; altul trebuia să deseneze ceva ce semnifică primăvara; iar al treilea să amplaseze (pe harta României) animale sălbatice în mediul în care trăiesc. Am dorit să o întreb pe învățătoare dacă a fost greu să-i convingă pe părinții rromi să vină la școală, aș fi vrut să aflu de la copii dacă s-au bucurat părinții de darurile lor și ce au zis despre invitația de a sta cu ei în clasă, dar mai ales să aud de la părinți ce părere au de această inițiativă și ce le-a plăcut mai mult.

Și dorințele mi-au fost împlinite mai ușor decât aș fi crezut pentru că două eleve de clasa a V-a, Mânzat Mihaela și Farcaș Daniela aveau rolul de reporter și au stat de vorbă cu învățătoarea, cu copiii Dorot Rahela, Mânguț Alberto, Dorot Larisa, Colompar Daniela și cu părinții Dorot Estera, Mânguț Emanuela, Dorot Delia, Colompar Estera, Dorot Aurora, Colompar Ion și Dorot Mihaela. Asfel, am aflat că părinții au primit bine inițiativa („dovadă că vreau să vină la școală, numai să îi primim") s-au bucurat de darurile copiilor lor și cel mai mult le-a plăcut că au fost împreună în clasă și au făcut lucruri frumoase.

Inspectorul de specialitate pentru învățământul primar, Viorel Binchiciu îmi confirmă importanța unei bune și eficiente comunicări între școală și familie pentru canalizarea obiectivelor îndrăznețe ale proiectului, evidențiind că pe lângă celelalte construcții instituționale vizate în acest proiect (școala de vară și școala de după-amiază), toate cadrele didactice implicate încearcă să realizeze „școala pentru părinți" și activitățile dedicate acestora, iar săptămâna comunicării demonstrează viabilitatea unui asemenea demers absolut necesar.

Vasile Filip

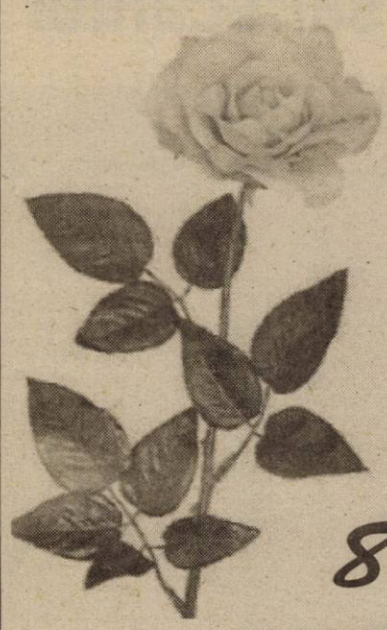

Ziua de

8 Martie

îmi oferă prilejul de a aduce un omagiu sincer tuturor femeilor arădene, către care se îndreaptă cele mai frumoase gânduri, aleasă considerație și profund respect.

La mulți ani!

Senator

Dorel Constantin Onaca

Din fuziunea spitalelor din Sebiș și Gurahonț sar scântei

(Urmare din pagina 1)

„Spitalul se desființează din cauza ineficienței”

Primarul din Gurahonț, **Gheorghe Florea**, este cel mai hotărât opozant al ideii de transformare a spitalului într-o simplă secție. Spre finele anului trecut, același primar își exprima - chiar și în presă - mulțumirea că „o mână de medici” care activează în zonă își dau toată silința pentru salvarea spitalului renunțând pentru o perioadă la cabinetele particulare, astfel ca fondurile să intre numai în spital, redresând oarecum situația financiară a unității aflate în impas. Ideea nu s-a concretizat însă niciodată.

Gheorghe Florea

Acum, când un alt pericol bate la ușa aceluiași spital, Florea îi acuză pe medici de situația creată. **„E păcat să ne batem joc de un astfel de spital, construit cu destinație precisă, nu precum cel din Sebiș. Avem toate secțiile pentru a funcționa singuri. Acum însă dau vina pe un anestezist care a demisionat. Păi nu e vina celor din afară că anestezistul pe care-l aveau a plecat, astfel ca din cauza lui să se desființeze o secție. Adevărul e că de mai mulți ani spitalul este considerat ineficient. La toate întrunirile pe care le-au avut, reprezentanții Prefecturii, ai CAS și DSP au spus că motivul acestei ineficiențe constă într-un „management defectuos”. După cum știți, anul trecut eram pe punctul de a fi desființați. Împreună cu alți primari din zonă am fost și eu la domnul ministru al Sănătății, iar una dintre variantele prezentate de acesta a fost renunțarea medicilor la cabinetele private. Într-o primă fază, cei patru medici care lucrează și pe cont propriu au spus că vor renunța la cabinete. Dar nici gând! Astfel, ei iau bani și de la spital și pentru presupusa activitate din cabinete, când, în fond, tratează aceeași pacienți, înscriși pe listele ambelor unități. În acest mod se scurg fonduri serioase. Nu e corect ca spitalul să moară, iar fondurile să fie folosite irațional. Nu e cazul ca acest spital să ajungă o anexă a altcuiva, numai din cauza slăbiciunii celor care-l conduc”**, consideră primarul **Florea**.

Control de la CAS

De altfel, în ultima ședință desfășurată la Prefectură pe probleme de sănătate, primarul din Gurahonț a adus aceste acuze la adresa medicilor, și în fața prefectului. Drept urmare, prefectul Dan Ungureanu și directorul CAS, dr. Gheorghe Domșa, au dispus un control amănunțit la fața locului, primarul mai susținând că pacienții sunt trecuți ca examinați și la cabinetele particulare, chiar dacă aceștia nici nu au trecut pe acolo. Dr. Domșa a declarat că acest control se va finaliza la jumătatea săptămânii în curs, urmând ca rezultate să fie date publicității imediat ce acest lucru va fi posibil.

„Problema e că am rămas fără anestezist”

Zilele trecute am stat de vorbă și cu dr. Ioan Dutcă, directorul Spitalului din Gurahonț. Dumnealui s-a arătat chiar încântat de ideea unificării cu Sebișul, spunând că astfel s-ar reduce din cheltuieli, bugetul ar fi mai mare și împreună ar deservi în jur de 60.000 de persoane. **„Problema noastră cea mare este că am rămas fără anestezist. Eu l-am adus aici și m-a părăsit. I-am dat și un spațiu unde să locuiască...A stat aici cinci ani și de la 1 ianuarie a.c. a plecat să lucreze pentru cei de la Chișineu Criș. Am tot dat anunțuri de angajare dar nu a venit nimeni. Sunt puțini anesteziști la nivel de țară și nu vine nimeni să lucreze într-o zonă precum Gurahonțul. Acum, fără el, nu mai avem voie să efectuăm nici operații. Se mai efectuează totuși intervenții simple, dar cu riscul medicului. Pentru o terapie mai complexă, pacienții sunt trimiși la Arad, la 110 km distanță,”** afirmă dr. Dutcă.

Venind vorba despre Chișineu Criș, spitalul către care s-a îndreptat anestezistul, l-am întrebat pe directorul Dutcă dacă nu s-a gândit la varianta privatizării spitalului, având în vedere

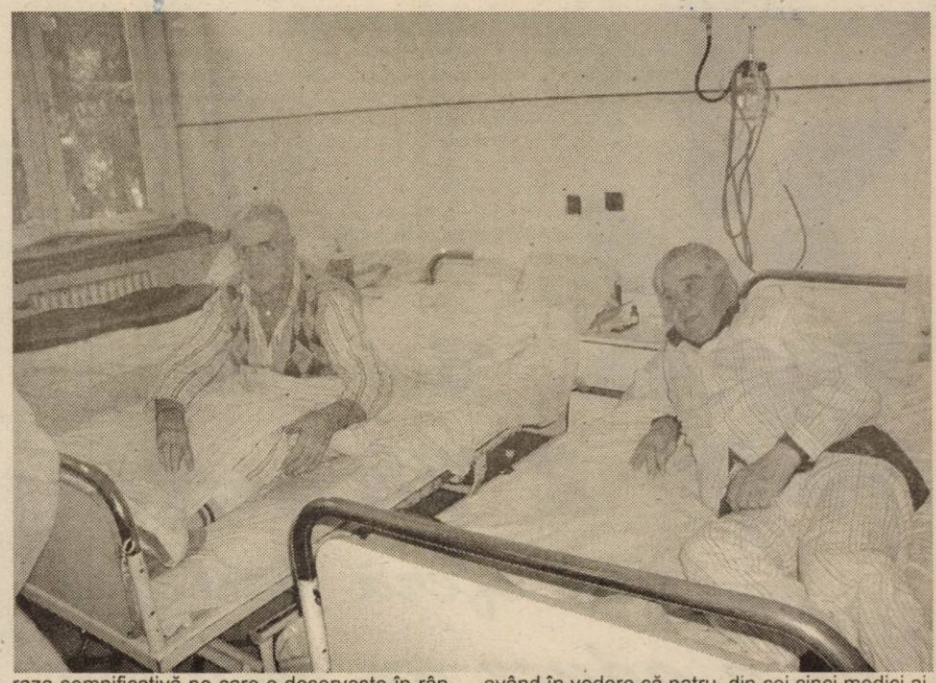

raza semnificativă pe care o deservește în rândul populației. **„Poate eu sunt mai conservator, dar nu aș intra în așa ceva. E nevoie de mulți bani. Fiți convinși că nici la Chișineu Criș lucrurile nu sunt tocmai roze. E totuși vorba despre un premierat în acest sector și poate vor reuși”,** consideră directorul spitalului din Gurahonț.

În ceea ce privește eficiența celor două segmente medicale de stat, respectiv privat,

dr. Ioan Dutcă

având în vedere că patru, din cei cinci medici ai spitalului au și cabinete private, dr. Dutcă susține: **„E adevărat că aceiași pacienți care vin la cabinete, vin și la spital. Dar sunt necesare ambele variante. Omul vine prima dată la cabinet și dacă e necesară o investigație specială e trimis la spital (n.n. unde este diagnosticat de același medic). Mie mi se par ambele variante în folosul comunității.”**

***

Nefiind în măsură de a spune noi cine are sau nu dreptate, așteptăm rezultatele specialiștilor, în acest caz, inspectorii Casei de Asigurări de Sănătate care anchetează cazul. Ne permitem însă să vă prezentăm părerea conducerii CAS față de „capii” spitalelor din Sebiș, exprimată în cadrul ultimei conferințe de presă. Directorul Domșa afirma: CAS are bani, dar vina este a spitalelor care nu știu să-i ceară. Pentru a-și argumenta spusele, dr. Domșa a arătat **notele de fundamentare** primite de la Sebiș și Gurahonț, prin care cei doi directori solicitau bugetul pe anul 2004. Punct. Trei vorbe, fără nici o cifră, fără un raport privind cheltuielile de anul trecut, fără o previziune financiar-contabilă pe anul 2004...

Foto: Ștefan Matyaș

LANȚUL DE MAGAZINE CBA-SOLUȚIA IDEALĂ PENTRU VÂNZĂTOR ŞI CLIENT

-Interviu cu dl.Florin Drăgulescu- director executiv CBA România

Întrebare: Când a luat ființă CBA și ce reprezintă acesta?

Răspuns: Imediat după anii '90 în Ungaria a luat ființă lanțul de magazine CBA, ca rezultat al asocierii comercianților cu amănuntul, care au realizat astfel că aceasta este singura soluție de a contracara politica de expansiune a firmelor multinaționale. Rezultatul a fost extraordinar, la 10 ani de la înființare CBA deține locul 1 ca cifră de afaceri (peste 1,5 miliarde euro în 2002), devansând firme puternice precum METRO, TESCO,etc.

Î: Care este structura organizatorică a lanțului de magazine CBA?

R: La nivel internațional putem afirma că în Ungaria lanțul CBA dispune de 2500 magazine (remarcabilă aria de răspândire raportat la numărul populației), în Croația sunt 400 magazine, iar pe piața românească avem 587 magazine. Aceste progrese se datorează în mare parte asistenței de specialitate acordate de partea maghiară, ceea ce a dus la crearea unei strucuturi organizatorice puternice și bine adaptată la condițiile oferite de piața românească.

Asocierea comercianților din diferite țări sub logo-ul CBA a luat amploare, în luna septembrie 2003 înființându-se CBA Internațional, prin asocierea unor puternici comercianți din Bulgaria, Slovacia, Ucraina, Cehia, Slovenia, Polonia, Estonia, Letonia , Lituania și Croația, pe lângă Ungaria și România. În viitor se dorește crearea unui lanț CBA la nivelul statelor est-europene, aceasta fiind unica alternativă a comercianților locali față de prezența din ce în ce mai masivă a lanțurilor de magazine multinaționale.

Î: Cum este condusă activitatea acestor magazine?

R: Activitatea lanțului de magazine CBA este dirijată prin puternice centre regionale. Sediul central se află la Brașov și se numește CBA România, aici încheindu-se contractele cu furnizorii naționali. Aria de răspândire a magazinelor CBA se întinde în acest moment la nivelul a 24 județe coordonate de 9 centre regionale. Aceste centre regionale (CBA Banat la nivelul județului nostru n.n.) asigură încheierea contractelor cu furnizori sau distribuitori locali.

Extinderea masivă a lanțului CBA se va realiza prin afilieri. În zonele în care magazinele CBA sunt mai puțin reprezentate se va acorda posibilitatea comercianților să adere la lanțul CBA.

Î: Care sunt condițiile de afiliere și avantajele acesteia?

R: Obligațiile viitorilor membri afiliați ai lanțului CBA sunt: preluarea design-ului specific CBA în vederea realizării unei înfățișări exterioare și interioare unitare, respectarea contractelor încheiate cu furnizorii la nivel național și regional precum și performanța și bonitatea comercială a acestora.Totodată magazinele care se afiliază trebuie să aibă o suprafață mai mare de 100 mp. și sistem informațional operativ.

Avantajele agenților economici care vor adera la lanțul nostru de magazine sunt multiple: aprovizionarea în condiții și la prețuri foarte avantajoase, termene de plată extinse, asistența de specialitate gratuită, posibilitatea de a participa la schimburi de experiență în domeniul commercial, participarea la campanii promoționale specifice lanțului CBA, etc.

Aprovizionarea magazinelor CBA se face prin canalele- tradiționale de distribuție tradiționale ale furnizorilor și prin depozitele regionale CBA. Acestea din urmă funcționează în sistem non-profit față de toți membrii CBA, adică la prețul de achiziție al produselor se adaugă un adaos commercial de 1-2% pentru acoperirea cheltuielilor de regie ale depozitelor. Referitor la politica de prețuri vreau să precizez că, magazinele CBA nu au un anumit adaos commercial impus, ceea ce solicită, în schimb, este ca aceste magazine să fie cele mai ieftine în zonele în care își desfășoară activitatea, prețul de achiziție permițând acest lucru. Singura excepție o reprezintă prețurile produselor aflate în revistele lunare, în timpul campaniilor de promovare magazinele beneficiind de produse la prețuri attractive. Prin acest lucru cumpărătorul cunoaște faptul că în orice magazin CBA va intra va găsi produsul dorit la prețul oferit de campania publicitară.

Î: Care este viitorul activității economice a magazinelor CBA?

R: La solicitarea magazinelor importante din mai multe județe ale țării, în perioada 03.03 – 04.03.2004 a avut loc la Poiana Brașov Conferința Națională CBA România la care au fost invitate reprezentanți ai principalelor rețele de magazine din 35 județe ale României și mun.București și în care au fost prezentate strategiile de dezvoltare și expansiune a lanțului de magazine CBA. Obiectivul nostru este ca, la nivel național, în următorii 3 ani fiecare județ să dețină cel puțin 50 magazine. Gradul ridicat de acoperire a tuturor zonelor țării reprezintă punctul forte al lanțului CBA, avându-se în vedere totodată și deschiderea de magazine reprezentative la nivelul localităților reședinte de județ.

Toți cei care se vor asocia sau afilia la lanțul nostru de magazine trebuie să fie conștienți că prestigiul firmei CBA trebuie susținut pentru a menține noțiunea de comerț civilizat la pretențiile standardelor europene.

Pentru informații suplimentare putem fi contactați la numerele de telefon 0788/480.242 , 0788/480.243.

Î: Vă mulțumesc și vă urez mult success!

R: Aș dori să vă mulțumesc pentru că mi-ați oferit prilejul de a prezenta în paginile ziarului dvs." Fenomenul CBA" și îmi exprim speranța că și pe viitor veți urmări evoluția realizărilor noastre .

C.B.

(c. 19/2004)

Conferința națională „Habitat 2004”

În zilele de 5-6 martie a avut loc la Timișoara Conferința Națională a Asociațiilor de proprietari „Habitat 2004”. Au participat reprezentanți din ministerele de resort, ai primăriilor din municipiile din vestul țării, cu excepția Aradului, președinți de federații, asociații, firme etc.

Aradul a fost reprezentat de asociațiile ULAL, APC, firmele CONTOR ZENNER și VITERA.

Lucrările Conferinței s-au axat pe îmbunătățirea legislației în domeniu care la ora actuală este stufoasă și contradictorie. Delegații au cerut acordarea de fonduri pentru reabilitarea termică a clădirilor prevăzute de OUG 174/2002, interzicerea sau reglementarea debranșărilor și a modului de repartizare a cheltuielilor în acest caz, suspendarea ajutoarelor de încălzire pentru debranșații parțial sau total, acordarea de fonduri pentru susținerea contorizării individuale, eliminarea chiriașilor ilegali, angajarea unor specialiști în domeniul construcțiilor și instalațiilor în compartimentele de sprijin de pe lângă consiliile locale etc.

Direcția Fiscală Timiș a prezentat modul de retribuire a administratorilor de imobil prin contract de muncă sau Contract Civil. În cazul celui din urmă, recomandat pensionarilor, deoarece nu include continuitatea în muncă, obligațiile fiscale se reduc la plata unui impozit de 10% și a cotei de 6,5% pentru sănătate, angajatorul fiind scutit de alte contribuții. Pentru eliminarea aglomerațiilor la Direcție. Fiscale, nejustificate în cazul acestor sume mici, s-a cerut Ministerului Finanțelor facilitarea plății obligațiilor fiscale prevăzute în Codul Civil o singură dată pe an. Deși se aplică în toată țara, Contractul Civil nu este agreat de organele fiscale din județul nostru.

Conferința a adoptat o propunere legislativă unitară numită „Codul asociațiilor de proprietari”, care în ziua de 6 martie a fost prezentată parlamentarilor de Timiș, pentru promovare.

Gelu Florincaș

Medalie pentru Ionela

Sezonul atletic indoor a culminat cu „mondialele" de sală de la Budapesta, unde, așa cum am mai scris, sunt prezenți și o serie de valoroși atleți arădeni. Sigur, performanțele lor din acest sezon ne-au îndreptățit să sperăm la o medalie, dar după primele două zile de concurs ne-am apropiat doar în două rânduri. Mai întâi, Ionela Târlea a trecut pe lângă ea, terminând pe locul 4, într-o cursă de 400 m în care, totuși, a înregistrat cel mai bun timp al său din acest an. Se vede că nu a fost suficient pentru a prinde podiumul. Mai aproape, parcă, de podium a fost Bogdan Țăruș, căruia i-au lipsit doar două degete pentru a prinde o medalie la lungime. A sărit 8,26 m, dacă sărea cu 2 cm mai mult prindea „bronzul". Dar, nu-i nimic, la vară urmează Atena. Poate acolo. Regretabilă pățania lui Ionuț Vieru, depistat pozitiv în urma unui concurs ce a avut loc acum două săptămâni în capitala Greciei. Mai are șansa probei B, dar sunt puține șanse ca rezultatul să se schimbe. Dacă se confirmă și a doua oară, campionul nostru la 400 m va face tușa timp de doi ani. Ionuț, băiatule, mai bine ai fi băut lapte de capră sau chiar Metaxa decât prostiile alea care te-au scos din circuitul sportiv. Nu știu cum se face că tot la patru ani avem parte de o astfel de „bucurie". Așteptăm zile mai bune.

Aseară, în ultima probă feminină a Campionatelor Mondiale, ștafeta 4x400 României, cu Ionela Târlea în ultimul schimb, a cucerit „bronzul", cu un nou record național, fiind a doua noastră medalie, după cea a bucureșteanului Ștefan Vasilache, la înălțime.

Dacă fotbalul nu a început oficial, echipele au continuat cu partidele amicale. Sâmbătă ne-au vizitat trei divizionare A, două câștigând în fața formațiilor arădene, în timp ce un meci s-a încheiat la egalitate. Este vorba de UTA-F. C. Oradea, 1-1, jucat în fața a circa 2000 de spectatori dornici să vadă la lucru pe băieții în alb-roșu pregătiți de noul antrenor Ilie Stan. În celelalte două partide Poli AEK a câștigat marcând un gol la Curtici, în timp ce Apulum Alba-Iulia a reușit un 4-2 pe terenul celor de la ACU. Mai o săptămână și toate echipele vor juca pe puncte. Atunci să te ții.

Revenind la meciul de baschet de vineri, în care băieții noștri s-au întors cu o frumoasă victorie din orașul de pe Bega, trebuie să apreciem ambiția și dăruirea cu care au jucat împotriva celor de la Elba, învingători în tur la Arad. După cum se arată, West Petromul este în creștere de formă de la meci la meci, dar să nu uităm că meciurile grele abia de acum urmează. Să consemnăm strict și victoria fetelor de la BC ICIM ce sunt în grafic, Olimpia București nefiind o echipă care să le pună probleme. Tot la capitolul reușite să notăm și victoria handbaliștilor arădeni în fața oltenilor din Bănie, dar e nevoie și de ceva puncte de afară. Deocamdată, săltarăm un loc, dar mai trebuie.

Pe circuitul din orașul australian Melbourne, ieri s-a dat startul în prima etapă a campionatului mondial de Formula 1. Și dacă neamțul Michael Schumacher s-a aliniat la start, cine putea să câștige decât tot el? Vom asista la încă un an de dominare categorică a germanului de la Ferrari? Ar fi încă un record.

Alex. Chebeleu

Din Budapesta, transmite Daniel Scridon

Ionela Târlea s-a revanșat la ștafetă

Timp de trei zile, Budapesta a fost capitala atletismului mondial. Aici s-a desfășurat ediția jubiliară - a zecea - a Campionatelor Mondiale de atletism în sală. Una, în care atleții legitimați la CSM Arad-PAB România reprezentau baza lotului „tricolor". Și tot dinspre clubul al cărui președinte de onoare este Sandu Ion se legau speranțele României la medalii. În cele ce urmează vom face o radiografie a celor trei zile de întreceri, punând accentul, firesc, pe evoluția atleților arădeni...

Vineri explodează „bomba": Vieru- dopat

„Mondialele" au debutat sub bune auspicii pentru noi, cel puțin în calificările programate dimineața. „Balul" a fost deschis de săritorul în lungime Bogdan Țăruș, care a reușit din prima încercare să-și realizeze baremul pentru a intra în finală. Bogdan a trecut granița celor 8 m, cu șase centimetri și a renunțat la ultimele încercări la care avea dreptul. Apoi, am avut emoții pentru Ionela Târlea, care a făcut o cursă tactică excelentă - fără să forțeze - mulțumindu-se cu locul doi într-una din seriile de calificări, în proba de 400 m plat. În aceeași probă, a celor două tururi de sală, un alt atlet arădean, Ioan Lucian Vieru, obținea o calificare in extremis în semifinale. În timp ce ne pregăteam să-i ținem pumnii strânși lui Marian Oprea, în calificările de triplu salt, în rândul delegației „tricolore" circula un zvon terifiant. „Cangurul" sare 17,01 m, din prima încercare și pentru că și-a făcut baremul - își pune treningul și urcă în tribună.

Pe când ne entuziasmam, deoarece toți sportivii arădeni se calificaseră mai departe, după prima zi de concurs, explodează „bomba": Ioan Lucian Vieru a fost exclus de la „mondiale", deoarece a fost descoperit dopat, după un concurs de Grand Prix, desfășurat în urmă cu două săptămâni la Atena.

Sâmbătă - Atât de aproape de podium

Ziua a treia a „mondialelor" indoor ne-a întâmpinat cu o vreme primăvăratică, iar după ninsoarea din urmă cu câteva ore, nu mai înțelegeam nimic din capriciile vremii. În schimb, am înțeles repede cum stau lucrurile, în cazul sportivilor arădeni intrați în competiție în reuniunea de dimineață. La 400 m, Ionela Târlea cu 51,95 a venit a treia în prima semifinală. Bucuria calificării în finală a fost „umbrită" de... culoarul nefavorabil primit de Ionela, pentru ultimul act al probei. Mezina lotului, încă junioara Adina Anton, a reușit un 6,63 m din a treia încercare a calificărilor probei de săritură în lungime, performanță cu care a îndeplinit baremul pentru intrarea în finală. Un prim obiectiv îndeplinit de Adina.

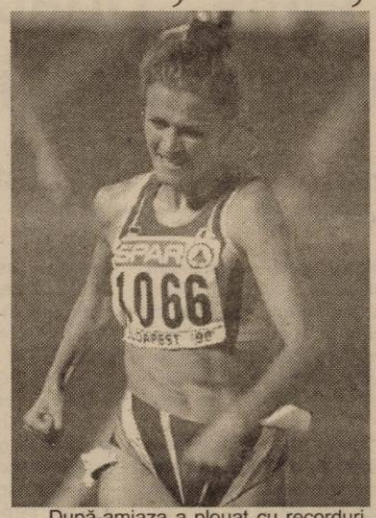

După-amiaza a plouat cu recorduri mondiale - rusoaicele Lebedeeva, la triplusalt și Isinbayeva, la prăjină - și cu stropi de ghinion pentru atleții de la CSM Arad-PAB România. Dezavantajată de culoarul întâi pe care a alergat, Ionela Târlea a pornit - totuși - tare finala de 400 m, dar n-a reușit să obțină o medalie în ciuda unui 51,58, care reprezintă cea mai bună performanță a sezonului. Pe lângă cele două rusoaice, la ora actuală imbatabile, Ionela a avut neșansa de a da peste o reprezentantă a Bahamasului, care a alergat formidabil pentru bronzul mondial și... un nou record al țării sale. Pe același loc patru, din imediata apropiere a podiumului s-a clasat și Bogdan Țăruș în finala la lungime. Ultima achiziție a clubului prezidat de Sandu Ion a reușit un concurs foarte bun, într-una din cele mai tari finale ale „mondialelor" de sală. Bogdan a „zburat" 8,26 m - cea mai bună săritură personală a sezonului - pierzând medalia de bronz pentru doar doi centimetri. Asta, în condițiile în care recordmanul lumii, cubanezul Ivan Pedroso a venit al șaptelea, cu doar 8,00 m.

Pe finalul reuniunii, am prins de veste că săritorul în înălțime Ștefan Vasilache a cucerit medalia de bronz - prima a delegației tricolore la Budapesta - cu 2,25 m, într-o finală mai mult decât modestă.

Adina Anton la săritura în lungime nu a mai reușit evoluția din calificări și cu doar 6,43 m, a terminat în finală pe locul opt.

Cu Ionela Târlea în ultimul schimb al ștafetei de 4x400 m, România a obținut medalia de bronz - a doua a delegației tricolore - fiind cronometrată cu timpul de 30,06 min., performanță ce reprezintă un nou record național.

În schimb, Marian Oprea, cel în care ne pusesem speranța la o medalie, a sărit doar 17,19 m în finala la triplu salt, clasându-se pe locul cinci.

Polo

Rapidul s-a antrenat la Arad

Etapa a doua a returului Superligii Naționale de Polo a adus față în față „polii" ierarhiei, Astra Arad și Rapid București. Întâlnirea dintre David și Goliat nu a putut produce surprize, „feroviarii" profitând din plin de condițiile oferite de bazinul „Delfinul", pentru două antrenamente utile. Același lucru s-ar putea spune și despre tinerii elevi ai lui Cristian Cosma, care trebuie să privească usturătoarele înfrângeri ca pe o învățătură de minte, mai ales că timpul lucrează în favoarea lor. Peste doi-trei ani, dacă rămâne în această formulă, Astra poate cocheta din nou cu pozițiile fruntașe din poloul românesc, ceea ce nu e puțin lucru având în vedere diferențele de buget dintre Rapid, Dinamo sau Steaua și restul provinciei. Dar să revenim în prezent și trecem în revistă partidele disputate sâmbătă și duminică în orașul nostru:

Astra - Rapid 3-12
(0-3, 1-1, 1-4, 1-4)

Deși diferența de scor spune totul, arădenii au cules câteva aplauze pentru repriza secundă, terminată la egalitate cu campionii en-titre. A fost de fapt singurul moment în care Szabadai et. comp. s-au ridicat la nivelul adversarului și asta pentru că a existat concentrare în joc.

Foto: Margareta Szegö

Astra - Rapid 3-16
(1-4, 0-4, 0-3, 2-5)

Și pe fondul oboselii fizice acumulate în prima zi, resimțită evident mai mult de echipa dezavantajată de gabarit, „astralii" nu au mai putut controla evenimentele. Insuccesul putea fi și mai dureros, dacă rapidiștii tratau serios și ultima repriză, când arădenii au înscris de două ori.

Pentru Astra au intrat în bazin următorii jucători: Mereg, Zach - Mod, R. Ranca (1+0), Perian, Cotrău, F. Ranca, Samuilă, Holenciuc (1+0), Foltuț (0+2), Szabadai (1+0), Ionescu, Iuhasz (0+1), Ivan.

Au arbitrat: Adrian Alexandrescu (Oradea) și Marius Iegariu (Arad)

Călin Mnerie

Astăzi, fotbal feminin

Inspectoratul Școlar Județean, în colaborare cu Universitatea de Vest „Vasile Goldiș", Primăria Municipiului și Direcția de Sport Arad organizează astăzi o competiție de fotbal feminin la nivel de licee. Vor participa în jur de 20 de echipe. A șasea ediție a Cupei „8 Martie" se va desfășura la sala Polivalentă, între orele 9-15. Premiile în bani vor fi înmânate de către prof. univ. dr. Aurel Ardelean, rectorul UVVG Arad.

Tenis de masă

România - a cincea forță a lumii!

După ce s-a clasat pe locul trei într-una din grupele Campionatului Mondial de tenis de masă ce se desfășoară la Doha (Qatar), reprezentativa feminină a României a întâlnit Rusia, în meciul pentru locurile 5-6.

Câștigând disputa cu 3-1, jucătoarele tricolore au devenit a cincea forță a lumii. Prima, după cele patru puteri asiatice în lumea mingii de celuloid.

Să remarcăm că, naționala României a fost formată din trei jucătoare legitimate la clubul CSM Arad - PAB România: **Mihaela Șteff, Otilia Bădescu și Adriana Năstase Zamfir.**

D. Scridon

Formula 1

Campionul debutează cu o victorie

Pilotul german Michael Schumacher /Ferrari/ a câștigat prima etapă din sezonul 2004 al Campionatului Mondial de automobilism Formula 1, Marele Premiu al Australiei, ce a avut loc duminică pe circuitul "Albert Park" din Melbourne.

Campionul mondial en titre, care a obținut cu această ocazie a 71-a victorie din cariera sa, a fost înregistrat cu timpul de 1h24min.15sec.757/100 la capătul celor 307,574 km ai cursei. Pe locul secund s-a clasat cel de-al doilea pilot al echipei Ferrari, brazilianul Rubens Barrichello - la 13sec.605/1000, în timp ce poziția a treia a fost ocupată de spaniolul Fernando Alonso /Renault/ - la 34 sec. 673/1000. Piloții echipei Williams-BMW, germanul Ralf Schumacher și columbianul Juan Pablo Montoya, au ocupat doar pozițiile 4 și, respectiv, 5, trecând linia de sosire la peste un minut după învingător.

După prima cursă a sezonului, clasamentul piloților se prezintă astfel:

1. Michael Schumacher (Germania) 10 pct
2. Rubens Barrichello (Brazilia) 8
3. Fernando Alonso (Spania) 6
4. Ralf Schumacher (Germania) 5
5. Juan Pablo Montoya (Columbia) 4
6. Jenson Button (Marea Britanie) 3
7. Jarno Trulli (Italia) 2
8. David Coulthard (Marea Britanie) 1

Karate

Cupa Banzai a rămas la Arad

Peste 580 de sportivi au luat parte, recent pe parchetul sălii Sporturilor Victoria, la a XI-a ediție a Cupei Banzai. Din orașul nostru s-au aliniat la start cluburile: Eșarfele Galbene (antrenor Gabriel Hajas, 6 DAN), Banzai (antrenor Dan Duma, 4 DAN), C.S. Washi-NO MA (antrenor Iosif Fordon 2 DAN), Dragonul Arad&Lipova (antrenor Marius Gyenge, 1 DAN). Sportivii acestor cluburi au obținut rezultatele:

Kata individual feminin

1. Ana Maria Liontescu (Washi-No Ma), Jessica Duma (Banzai), Sorina Cruceru (Banzai), Codruța Gongolă (Banzai); **2.** Alexandra Petrea (Dragonul), Melinda Giubega (Dragonul) **3.** Laura Mateuț (Banzai), Larisa Cruceru (Banzai), Florentina Păiușan (Washi-No Ma)

Kata individual masculin

1. Alex Bolohan (Dragonul), Cosmin Tincău (Banzai), Raul Moțiu (Washi-No Ma); **2.** Adrian Nescu (Banzai), Fabian Moldovan (Banzai), Andrei Bulzan (Dragonul); **3.** Bogdan Sonoc (Dragonul), Patrik Huber (Banzai), Denis Vițelaru (Banzai), Radu Gavrilă (Banzai), Ionuț Ichim (Banzai), Dan Nuțu (Washi-No Ma), Bogdan Datcu (Dragonul)

Kata sincron (echipe mixte): 2. Larisa Cruceru, Raul Matei, Cosmin Tincău - Banzai 1

Kumite individual feminin

1. Ana Maria Liontescu (Washi-No Ma), Codruța Gongola (Banzai), **3.** Larisa Cruceru (Banzai)

Kumite individual masculin

1. Ionuț Ichim (Banzai) **2:** Raul Matei (Banzai) **3.** Cristian Robea (Eșarfele Galbene), Adrian Barna (Banzai), Fabian Moldovan (Banzai)

Kumite echipe masculin

Open: Banzai 4 (Moldovan, Ichim, Barna), Banzai 5 (Matei, Tincău, Gavrilă)

În clasamețul general prima poziție a revenit clubului organizator, **C. S. Banzai Karate Club Arad)** cu 58 de puncte, urmat de C.S. Activ Oradea (47 p) și C.S. Shotokan Karate Do Salonta - 41 p

A. C.

Invitatul nostru

Turneele de tenis „Țiriac Trophy" pot da semnalul reînvierii unei tradiții în Arad

● Interviu cu Stelian Văduva, directorul Direcției Județene de Sport Arad

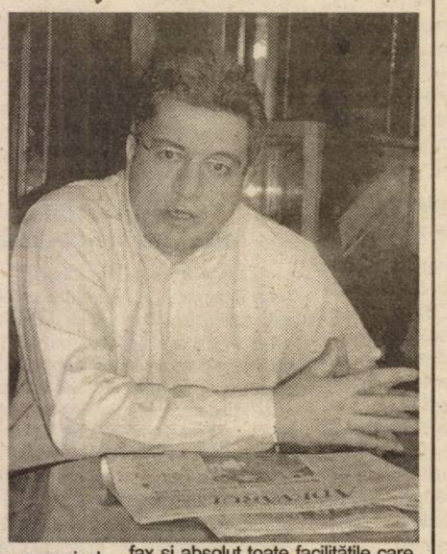

– D-le director, zilele trecute ați fost la o ședință a Agenției Naționale de Sport. Ce probleme s-au discutat cu această ocazie?

– A fost o întâlnire în care s-a pus accentul pe reorganizarea, restructurarea și descentralizarea sportului românesc. Nu o să vă prezint toate schemele studiate acolo, ci mă voi opri asupra celor două structuri viitoare. Structura privată, unde intră C.O.R-ul și federațiile de drept privat, pe de-o parte și structura publică, în care se vor regăsi Agenția Națională de Sport, direcțiile județene și cluburile departamentale, pe de altă parte. Până în 2007, aceste structuri cu bani de la bugetul de stat vor trece în administrația locală.

– Iertați-ne, mai pe înțelesul tuturor Direcția de sport va fi ca Regia Apă-Canal...

– Nu. În primă fază banii vor veni tot de la bugetul de stat, urmând ca 1% din bugetul administrației locale să fie alocat sportului. Aceste transformări vor avea loc după modificarea Legii administrației publice, a finanțelor și a sportului.

– Ce se va întâmpla cu cluburile arădene?

– Cele de drept public - exemplul CSM Arad - vor trece sub administrație locală, iar celelalte cluburi de drept privat vor deveni parteneri ai federațiilor, ai Direcției și ai COR și vor beneficia de finanțare pe baza unor programe. Aceasta este strategia de viitor. Rămâne să vedem dacă Agenția Națională de Sport va rămâne Agenție sau va trece la Ministerul Administrației și Internelor și dacă federațiile vor forma o confederație națională care va deveni partener al Comitetului Olimpic Român.

– D-le director, nu știm de ce avem impresia că acuma descoperim America. A venit acest tânăr domn, Octavian Morariu, care n-a mâncat salam cu soia și vrea să schimbe tot. Nu știm după care model, al cărei țări. Dacă schimbarea e dictată de afară ne supunem. Acest club privat care este Astra și care are rezultate de excepție în sportul românesc prin halterofilul Adrian Jigău - campion european și vicecampion mondial - va primi ceva bani?

– Doresc să precizez că reorganizarea se face numai înspre binele sportului românesc. Aceasta este ideea, ca prin legi, comunitatea locală să fie cea care să poată să susțină întreg sportul local. Fiindcă acum un club de talia Astrei nu primește de nicăieri nici un ban și aceste lucruri nu trebuie să continue. Reorganizarea se va face în timp și nu va perturba în nici un fel prezența sportului românesc la J.O. de la Atena. Se urmărește îmbunătățirea legislației în domeniu, pentru a ne putea întoarce cu toții către sport. Prin investițiile făcute în sport vom fi scutiți în viitor să mai băgăm atâția bani în sănătate.

– D-le director, foarte frumos sună tot ce ați spus, dar am vrea să vă întrebăm de ce a dispărut canotajul din Arad, care ne-a adus chiar și medalii olimpice?

– Din păcate, aveți dreptate. Nu a dispărut numai canotajul, a dispărut și gimnastica feminină și multe alte sporturi sunt în regres. Totul pleacă de la lipsa unei pepiniere cum era odinioară și atragerea tineretului către aceste sporturi. Sportul școlar e mort, nu se poate practica din lipsa bazei materiale, dar și din lipsa de pasiune a oamenilor de sport. Fără pasiune și nebunie, în sport nu ai nici o șansă.

– Sport fără bani nu se poate face...

– Dar nici nu-ți pică banii din cer. E ușor să spui nu am și să nu faci nimic. Sunt locuri unde condițiile de pregătire sunt foarte bune, dar elementele de excepție nu apar. Și când spun acest lucru, îmi amintesc de vremea când antrenam și majoritatea sportivilor era din Arad sau de perioada când eram manager la echipa feminină de baschet și fetele erau aproape toate elemente descoperite și crescute în orașul nostru. Uitați-vă acuma și la atletism și la baschet și îmi veți da dreptate, că nu vine nimic din urmă și tot ce avem este de import.

– Cu riscul de a deveni supărător, repet obsedanta întrebare, dându-vă dreptate, cine este totuși campionul la suta de metri al Aradului?

– Aici atingeți un nou punct sensibil, nu numai al meu, ci cred că al Aradului, fiindcă e greu de crezut că un oraș ca al nostru să nu aibă un stadion unde să putem afla cine este campionul pe sută al Aradului. Indiferent cine va face acel stadion, el va fi unul al arădenilor, așa cum și la „Polivalentă" ori la Bazinul acoperit are acces oricine. Semnalul pe care l-am mai tras - nu mă las bătut - a fost făcut pentru a găsi soluțiile pentru ca acest stadion să intre în circuitul sportiv și dl. Chebeleu să nu mă mai întrebe când vom afla campionul pe sută al Aradului.

– Să trecem la un punct fierbinte din calendarul competițional, turneele de tenis „Țiriac Trophy", care se vor derula în această vară în orașul nostru. Cum stați la capitolul pregătiri?

– Aradului i s-a încredințat organizarea unui turneu de fete și a altuia de băieți, iar noi ca și gazde trebuie să asigurăm cele mai bune condiții de desfășurare. Am avut o întâlnire cu prefectul Dan Ungureanu și am căzut de acord ca turneele să aibe loc în locația care va asigura condiții de cel mai înalt nivel.

– Nu ați găsit-o până acum?

– Nu, deoarece, acea locație, pe lângă suprafața de joc, trebuie să aibă și anumite facilități: parcare, loc pentru televiziune, masa presei, grupuri sociale, internet-fax și absolut toate facilitățile care decurg din organizarea unei astfel de competiții.

– E clar, nu vom mai vedea „Țiriac Trophy" la Arad...

– E, nu-i chiar așa. Eu vă spun că vor avea loc și se vor desfășura în cele mai bune condiții. Mi-a trebuit un semnal și în timpul scurt avut la dispoziție voi aduce terenurile de tenis din cadrul Direcției la aceste cerințe.

– Terenurile le rezolvăm, dar bani de premii avem?

– Banii sunt deja dați de către Consiliul Județean pentru un turneu, urmând ca și Consiliul Local Muncipal să atribuie bani pentru premiile celui de-al doilea turneu.

– Să sperăm că aceste turnee vor fi un succes din punct de vedere al participării și organizării, Ne-aducem aminte, cu foarte mulți ani în urmă, în cadrul campionatului Diviziei A pe echipe (acum desființat), au jucat la Arad Ion Țiriac, Günther Bosch și Ilie Năstase, să dăm numai aceste exemple...

– Într-adevăr Aradul are tradiție în acest sport și cred că ar aduce multă bucurie reînvierea acestei tradiții și atragerea tinerilor spre acest sport, pe cât de greu, pe-atât de frumos.

– Vă mulțumim.

Alex. Chebeleu
Daniel Scridon

Handbal masculin

HC UAV Arad - Universitatea Craiova 39-30 (22-17)

Cele mai multe „cuvinte de bine" i-au fost adresate d-lui Cristian Gațu, președintele Federației Române de Handbal. De ce, e simplu: datorită modificării sistemului competițional din tur-retur în turnee. Explicația dumnealui, când a fost ultima dată la Arad, că s-a procedat astfel pentru orașele unde nu este echipă de handbal - știut fiind faptul că cele patru turnee au avut loc în locuri neutre - și pentru a mai aduce un suflu nou. Referindu-ne doar la ceea ce se întâmplă în Arad, a privat, prin acest lucru, multă lume de meciuri cu mingea pe semicerc. Arădenii, după atâția ani de divizie secundă, abia au așteptat să vadă - chiar dacă HC UAV poate spune pas Ligii Naționale - confruntări din primul eșalon. Așa, trebuie să ne mulțumim cu cinci partide pe teren propriu ale echipei,în acest play-out. Poate își va da seama și domnul președinte că soluția aleasă nu a făcut decât să mâhnească lumea. Cel puțin în Arad.

Revenind la confruntarea de sâmbătă, meciul a plăcut publicului prezent la Polivalentă. Dacă în urmă cu două runde victoria a fost pe muchie de cuțit, de această dată, după cum au evoluat băieții, succesul nu avea cum să le scape. Odată ce scorul le-a permis, handbaliștii arădeni au jucat la spectacol, iar Ilie Vaidasigan a dovedit că nu degeaba ocupă locul al III-lea în clasamentul golgeterilor. Au fost, într-adevăr, și multe faze de unu la unu cu portarul, iar sportivii pregătiți de Ștefan Deacu și Titi Ionescu nu au făcut altceva decât să ia la țintă portarul.

HC UAV Arad s-a instalat la conducere de la început și a ținut-o tot așa până în min. 60. Oaspeții, chiar dacă echipa gazdă s-a distanțat la 9-5 (min. 10) au avut puterea să țină aproape 14-13, min. 22. Fără replică și spectator a rămas portarul advers la fiecare aruncare a lui Vaidasigan, care a reușit 20 de goluri în acest meci, dintre care 14 până la pauză. Repriza următoare, după ce portarul Toma și-a câștigat locul în poarta arădeană, era din ce mai evident că izbânda este sigură, ba mai mult, binemeritată, binevenită, chiar, dacă, cum precizam, s-a greșit de multe ori copilărește. Cu acest succes HC UAV Arad a făcut schimb de loc tocmai cu Universitatea Craiova, sperând în continuare, la baraj.

Formații și marcatori: HC UAV Arad: Toma-Bistrian-Botez, Gabor 6, Biriș 3, Vaidasigan 20, Ursache 4, Telcian, Kovaci 2, Tabârcă, Dărăbuț, Dermenjin 3, Sami 1, Bogdan. **Antrenori:** Ștefan Deacu și Titi Ionescu. **Universitatea Craiova:** Antonaru - Uța 1, Popescu 1, Purcarea 5, Rusu, Pavel 4, Stoica 3, Florea 10, Marinică 2, Mihai, Șoancă 3, Gelea 2. **Antrenor** Sebastian Dobeanu.

Au arbitrat bine: Adrian Lupșa și Daniel Lupu, ambii din Reșița.

Adela Ciolocoi

Rezultatele etapei a IV-a din play-out: Politehnica Timișoara - Bucovina Suceava 34-28, **HC UAV Arad - Universitatea Craiova 39-30**, Universitatea Pitești - Politehnica Iași 30-30

Clasament

9. Timișoara	**9**	**9**	**0**	**0**	**280-214**	**18**
10. Pitești	**9**	**5**	**2**	**2**	**238-235**	**12**
11. Iași	**9**	**3**	**3**	**3**	**245-238**	**9**
12. Suceava	**9**	**2**	**1**	**6**	**248-251**	**5**
13. Arad	**9**	**2**	**1**	**6**	**257-295**	**5**
14. Craiova	**9**	**2**	**1**	**6**	**211-246**	**5**

Runda următoare, 13 martie: Universitatea Craiova - Politehnica Timișoara, Bucovina Suceava - Universitatea Pitești, **Politehnica Iași - HC UAV Arad (joi, 11 martie)**

Baschet masculin

Rezultatele etapei a 19-a:

Universitatea Iași - Rapid București 64- 53; Romradiatoare Brașov - Axiopolis Cernavodă 85- 71; BCM Argeș Pitești - Dinamo Erbașu București 81- 86; **Elba Timișoara - West Petrom Arad 78- 93;** CSU „Bere Trei Stejari" Sibiu - Rompetrol București 83- 73; Poli Carbochim Cluj-Napoca - CSU Asesoft Ploiești 48- 71.

Clasament

1. Dinamo	18	18	0	1573-1112	36
2. Ploiești	18	16	2	1643-1127	34
3. Rompetrol	18	12	6	1423-1288	30
4. West Petrom	**18**	**11**	**7**	**1413-1304**	**29**
5. Elba	17	10	7	1430-1332	27
6. Cluj	17	10	7	1283-1249	27
7. Sibiu	17	10	7	1480-1301	27
8. Brașov	18	7	11	1252-1436	25
9. Iași	18	7	11	1254-1351	25
10. Pitești	18	6	12	1271-1431	24
11. Rapid	17	4	13	1035-1298	21
12. Cernavodă	17	3	14	976-1319	20
13. Alexandria*	16	0	16	830-1275	16

***Echipă retrasă din campionat**

Etapa viitoare (12-13 martie 2004): Rompetrol - U. Cluj, **West Petrom - CSU Sibiu**, Dinamo - Elba, Cernavodă - Pitești, Rapid - Brașov. Iași și Asesoft stau.

Baschet feminin

B. C. ICIM Arad - Olimpia București 82-50 (26-12, 25-12, 12-16, 19-10)

Meciul de sâmbătă a reprezentat pentru antrenorul Dan Moraru o bună oportunitate de a vedea cum stau lucrurile, ce funcționează și ce nu, ce mai trebuie pus la punct, pentru ca disputa cu CET Govora, din ultima rundă, să fie câștigată de către sportivele pe care le pregătește. Și s-au văzut atât părțile bune cât și cele mai puțin reușite. La capitolul greșeli este trecută defensiva prin care, uneori, s-a pătruns foarte ușor, coșurile primite pe finalul celor 24 de secunde, și evoluția unor jucătoare precum Moiseev și Perdei, care, acum, când au ocazia să dovedească ce știu, joacă sub posibilități. În dreptul bilelor albe trebuie menționată Anca Șipoș..Chiar dacă baschetbalista nu a reușit decât două puncte, la recuperări, acolo unde ICIM-ul a suferit mereu, este de fiecare dată pe fază. Cât despre adversar, Olimpia a făcut o excursie până la Arad. Cu toate acestea, însă, a știut să profite de slăbiciunile arădencelor, majoritatea coșurilor fiind reușite pe acest fond.

Cât despre meci, așa cum arată și scorul, B. C. ICIM nu a îndeplinit decât o simplă formalitate. Gazdele au luat avans încă din debutul partidei si era evident pentru toată lumea că diferența de scor va fi mare. De la oaspete singurele care au mișcat ceva au fost Trubwasser și Strugaru, de fapt, cele două au marcat 36 de puncte din 50. Scorul nu a avut decât o singură direcție, diferența crescând odată cu trecerea timpului. A fost 21-9 (min. 9), 36-18 (15), 51-24 (min. 20).

La reluare, jucătoarele gazdă au practicat un joc slab. Strugaru a făcut ce a vrut prin apărarea ICIM-ului și, în atari condiții, „suta" nu mai putea fi atinsă. După multe tentative de a înscrie, Laura Drăgoescu „sparge gheața" și 59-38 (min. 28). Ultimul sfert a decurs precum primele două, gândurile fiind îndreptate spre confruntarea cu formația vâlceană, una pentru stabilirea formației ce intră în play-off de pe locul secund.

Formații și marcatoare: B. C. ICIM: Perdei, Ciofu, Drăgoescu 10, Nagy 17, Moiseev, Matei-Tămaș 8 (1x3), Părău 15 (1), Grecu 26 (2), Șipoș 2, Grigoraș, Moroșan, Chirilă 4. **Antrenor** Dan Moraru. **Olimpia:** Strugaru 17 (3), Popa 2, Ungureanu, Mitu 4, Bucică, Ivan, Diaconu 2, Ciortan 6, Trubwasser 19, Rus, Ene. **Antrenor** Constantin Paraschivescu.

Au arbitrat: Cătălin Prișcă (Mediaș) și Ionuț Morar (Cluj)

Delegat FRB Aurelian Niculescu

Adela Ciolocoi

Rezultatele etapei a XV-a

Someșul Dej - CSU Oradea 57-52, **B. C. ICIM Arad - Olimpia București 82- 50,** CET Govora - Magic Sibiu 88- 31, Sportul Studențesc - Livas Târgoviște 64- 80, Rapid - „U" Cluj Napoca 66- 65.

Clasament

1. Livas	15	15	0	1245-814	30
2. B. C. ICIM	**15**	**11**	**4**	**1129-886**	**26**
3. CET	15	10	5	981-841	25
4. Cluj	15	10	5	1040-895	25
5. Sportul	15	9	6	1028-830	24
6. Rapid	15	8	7	980-875	23
7. Olimpia	15	6	9	995-1048	21
8. Dej	15	3	12	734-1092	18
9. Sibiu	15	2	13	690-1078	17
10. Oradea	15	1	14	710-1173	16

Etapa următoare, 13 martie

CSU Oradea - „U" Cluj, Livas - Rapid, Magic Sibiu - Sportul Studențesc, Olimpia - CET Govora, Someșul Dej - B. C. ICIM.

„Bătrâna Doamnă”- la primul meci cu Ilie Stan pe banca tehnică

F.C.UTA - F.C.Oradea 1-1 (0-0)

Multă lume s-a strâns, sâmbătă, la stadionul UTA, pentru a vedea la lucru echipa antrenată de Ilie Stan, deși acesta a lucrat doar o zi cu elevii săi. Cei aproape 2000 de oameni au aplaudat în dese rânduri formația favorită, l-a încurajat și pe noul tehnician, chiar dacă jocul „Bătrânei Doamne” nu s-a ridicat la cine știe ce nivel. Oricum, am văzut cum Cristian Luca este un mare câștig pentru „albroșii”, golul său înscris chiar la debutul în formația fanion a Aradului spunând multe.

Foto: V. Musca

UTA și Oradea au fost egale, nu s-a văzut diferența de un eșalon. Mai mult, în câteva rânduri, arădenii s-au descurcat foarte bine, punând în dificultate formația vizitatoare. Ocazii au fost de ambele părți, unele foarte mari, însă rezultatul a contat mai puțin, căci Ilie Stan a dorit să-i cunoască jucătorii pe care îi antrenează, alt obiectiv neputând avea acum.

Scorul a fost deschis de Siljanovski, în minutul 57, cu un șut sec, din interiorul careului de 16 metri. Egalarea a venit zece minute mai târziu, când Cristian Luca a scăpat singur spre poartă și la executat cu „sânge rece” pe portarul bihorean.

UTA: Irimia - Panin, Demian (Rusu), C.Luca, Panaitescu (Costache) - Bota (Petruț), Szilyer, Chitescu (Dantes), Rădoi (Ciubăncan) - Apostu (Ștefăligă), Cr.Luca (Albeanu).

Oradea: Rotaru (Broicin) - Amzucu (Lazăr), Stanciu (Zaha), Munteanu (Nemțanu), Fele - Dumitra (Fritea), M.Nicolae (Mărginean), Sfârlea (Georgiu), Dianu (Lungan) - Vrăjitoarea (Stan), Siljanovski (Lupașcu).

Au arbitrat: O.Hațegan - la centru, M.Jivan și M.Toderici - asistenți. toți din Arad).

Grupaj realizat de Leo Sfâra
Foto: V. Musca

Tribuna oficială a fost goală

Ultimele evenimente de la F.C.UTA au făcut ca lucrurile să se schimbe radical. Intrarea a fost liberă, iar aproape 2000 de oameni au venit să vadă echipa la lucru. Altădată, se lua bani spectatorilor și la jocurile amicale.

Altceva a surprins și mai mult. La tribuna oficială nu am găsit nici un om din conducerea clubului UTA, sau măcar un acționar, creditor sau membru al Consiliului de Administrație. De când cu protocolul semnat, între UTA și „Locic”, pare că pe nimeni nu mai interesează soarta „Bătrânei Doamne”.

Poate fi și o scăparea de-a noastră, căci nu ne-am uitat după acești oameni în altă parte a stadionului, dar credem că „oficiala” goală spune ceva.

Mai vin jucători

Mâine se va hotărî cine pleacă de la UTA, dintre cei care nu l-au convins pe antrenorul Ilie Stan. Campionatul bate la ușă, iar tehnicianul nu dorește să-i țină degeaba pe unii dintre jucători, pentru ca apoi aceștia să fie nemulțumiți că nu evoluează. Tot mâine, la UTA vor mai apărea jucători, lucru recunoscut de tehnician, cei noi urmând să fie verificați la un joc amical cu divizionara C, West Petrom. Nu s-a suflat o vorbă despre posibilii fotbaliști care ar veni la Arad, pentru că - zice Stan - **„nu vreau să dau nume înainte, iar apoi jucătorul să nu mai vină, din cine știe ce motiv.”**

Antrenor nemulțumit

După meciul cu Oradea, antrenorul Ilie Stan a făcut o scurtă radiografie asupra momentelor bune, dar și slabe, ale echipei arădene. Dacă el a fost mulțumit de implicarea elevilor săi în joc, capacitatea de efort fiind una remarcabilă, Stan a fost dezamăgit de posesia mingii. **„Avem mari probleme la posesie, iar dacă nu ținem mai mult mingea, nici nu putem dicta ritmul partidei. Viteza de joc este importantă pentru mine, așa că vom lucra la acest aspect fără de care nu putem face mare lucru.”**

Trei noutăți

Chiar la debutul pe banca tehnică a UTA-ei, Ilie Stan a trimis în teren, încă de la început, cei doi jucători aduși de la Tricotaje Ineu. A început cu Irimia în poartă, iar în atac l-a aruncat pe Cristian Luca. Dacă primul a fost oarecum nesigur la câteve centrări, noul atacant al „Bătrânei Doamne” pare să fie omul de gol pe care îl tot aștepta UTA. Cr.Luca s-a zbătut mult, a luptat pentru fiecare minge, iar răsplata a venit după mai bine de o oră de joc, atunci când a și izbutit să marcheze.

Un al treilea jucător nou la UTA a fost tânărul Danteș, un mijlocaș agil, adus în probe de la Arcadia Oradea. Mingea s-a „lipit” de bihorean tare bine, iar dacă Ilie Stan crede că îndeplinește condițiile cerute, atunci Danteș poate fi o soluție la mijlocul terenului.

ACU Goldiș Arad - Apullum Alba Iulia 2-4 (1-1)

Au marcat: Solomon - min. 21, Balint - min. 57, respectiv Jercălău - min. 12 (penalty), Paleacu - min. 68, T. Moldovan - min. 71, Grigore - min. 75.

ACU: Sinescu - Bogoșel, Stupar, Balint - Folea, Aslău, Vezan, Vișan - C. Roșca, Solomon, Tupiță. **Au mai jucat:** Pavel, Turcan, Pocian, Anca.

Apullum: Turcaș - Ciobanu, Bumb, Popescu - Jercălău, Iurișniți, Paleacu, Bar - Găldean - Vascko, T. Moldovan. **Au mai jucat:** Fl. Cotora - Miclea, Nedelea, Maghici, Stanciu, Grigore.

Au arbitrat: A. Apătean, M. Axente și C. Tripa.

● Mai mult de o oră de joc, ACU Arad s-a descurcat bine în fața divizonarei A, Apulum Alba - Iulia, lipsită de vedeta Ovidiu Maier (accidentat). ● Marcel Coraș a abordat foarte curajos partida, introducând în luptă tripleta ofensivă: Solomon - C. Roșca - Tupiță, care în prima repriză i-a ținut departe de poartă pe oaspeți și a creat și câteva faze frumoase. La una dintre ele Solomon, deschis frumos de Stupar, egala golul din penalty al lui Jercălau, pentru ca la reluare Balint să-i aducă pe „studenți” în avantaj, la o fază alambicată în careu. ● Din păcate, gazdele nu au știut să gestioneze situația și pe fondul lejerităților din faza defensivă și a jocului la construcție deficitar, alba-iulienii și-au tăiat partea leului. ● La ACU lipsește în continuare Mușat, jucător pe care arădenii speră să conteze peste două săptămâni, la meciul cu Olimpia Satu Mare.

Călin Mnerie

Situație tensionată la Ineu

Dacă returul Diviziei B începea la data fixată inițial, probabil Ineul se afla printre performele etapei a 16-a, cu un rezultat pozitiv la Câmpia Turzii. Sau cel puțin acestea erau semnalele venite din partea „tricotorilor”, după rezultatele bune reușite în „amicale” de o echipă competitivă. Week-endul trecut a fost însă cât se poate de negru pentru antrenorul Sorin Cigan, care a pierdut trei dintre cei mai buni fotbaliști ai săi. Georgiu a plecat la Oradea, iar Cristi Luca și Irimia sunt foarte aproape de un transfer la UTA.

Fără îndoială, moralul lotului și a staffului tehnic a fost serios zdruncinat și ca urmare nimeni nu s-a sinchisit să găsească un partener de întrecere pentru sfârșitul săptămânii trecute. A fost - totuși - un joc școală în „familie”, într-o atmosferă apăsătoare. Tehnicianului Cigan îi vine foarte greu să mai vorbească cu presa, scoțând în față clișeul: **„Eu sunt plătit să antrenez echipa, despre alte lucruri vorbiți cu conducerea. Eu trebuie să-mi fac datoria față de club și suporteri.“**

Pe de altă parte, directorul executiv, Dorel Cura spune că situația trebuie luată ca atare, pentru că deciziile patronului nu sunt nicăieri contestate. Și în plus de asta, atâta timp cât obiectivul nu va fi compromis nu ar trebui să existe nici cea mai mică problemă. Cura a spus că eventualele „divorțuri” de Luca și Irimia, vor atrage după sine două achiziții, cel mai probabil din curtea „Bătrânei Doamne”. „În cărți” sunt portarul Stanciu și „vârfurile” Hardău sau Petruț.

Călin Mnerie

Lovitură de imagine pentru Voința Mailat

Una dintre divizionarele D din județul nostru a reușit - în această vacanță - să dea o lovitură de imagine, prin aducerea la echipă a unui jucător care a evoluat la Steaua. Voința Mailat l-a convins, cu câteva zile în urmă, pe Adrian Negrău să evolueze pentru ea, cel puțin până la vară.

Ultima dată la Șiriana Șiria, Negrău a ales să evolueze în Divizia D, chiar dacă ar fi putut continua în eșalonul trei al fotbalului românesc, însă cu condiția să se pregătească. Se pare că nu a mai avut timp să meargă la antrenamente și acum s-a retras în fotbalul județean.

L. S.

C. Maghici a reușit la Unirea A.Iulia

Plecat de mai multă vreme să dea probe de joc la Unirea A.Iulia, jucătorul echipei ACU Goldiș Arad, Casian Maghici s-a aflat - pentru scurtă vreme - în orașul său natal. El a evoluat în repriza secundă a partidei amicale dintre ACU Goldiș și Unirea A.Iulia, disputată sâmbătă, la Arad.

La finalul jocului, antrenorul Aurel Șunda a spus că se bazează pe Maghici pentru retur, iar cel mai elocvent e faptul că imediat după meci jucătorul a plecat la Alba Iulia, împreună cu noua lui echipă. Se pare că formația din Cetatea Unirii va intra încă de astăzi în cantonament, pentru partida cu „Poli” AEK, din prima etapă a returului Diviziei A. Conducerea clubului arădean spune că Maghici va fi dat până la vară albaiulienilor, după care se va discuta un eventual transfer definitiv.

Iată că după ce Helmuth Duckadam a trimis fișa jucătorului Maghici la Steaua, dar președintele Mihai Stoica nu a reacționat în nici un fel, Unirea Alba Iulia a pus mâna pe fostul internațional de juniori, care are acum șansa

să confirme, pentru a fi convocat - apoi - la lotul de tineret al României.

Leo S.

Frontiera Curtici - „Poli” AEK Timișoara 0-1 (0-1)

A marcat: Oprea - min.35.

Frontiera: Fador - Fâșie, Maghici, Căprariu, Iova - Militaru, Stan, Ciucur, Ciba - Pleș, Pantea. **Au mai jucat:** Burtic - Preda, Horvath, Mihuța, Don.

„Poli” AEK: Grigore - Dumitru, Angheluță, Bătrânu, Șoltuz, Poenaru - Vancea, Djurici, Bălace - Oprea, Silvășan. **Au mai jucat:** Șuleap, Buia, Ionilă, Militaru, Voicu, Prodan, Băd.

Divizionara A s-a impus fără să forțeze prea mult, menajându-și, în același timp, mai mulți titulari. Golul a căzut în minutul 35, atunci când Oprea a reușit să scape din marcajul apărătorilor curticeni și a înscris fără probleme. Chiar la această fază, Frontiera l-a pierdut pe Dinu Maghici, puternicul fundaș central al trupei lui M.Bătrânu suferind o întindere.

A fost și meciul în care Băd a evoluat împotriva foștilor coechipieri, însă el nu a realizat mare lucru, dar la fel de adevărat e și faptul că nu a avut timp să arate ceva, fiind introdus pe final de meci.

L. Sfâra

Programul returului Diviziei C, seria 8-a, ediția 2003-2004

Etapa 14-12 martie

West Petrom - Șimleul
Gherla - Unirea Dej
Someșul - Știei
Sărmășag - Telecom
CF Dej - Șiria
Carei - Gloria
Curtici - Turț

Etapa 15 - 19 martie

Șimleul - Gherla
Unirea Dej - Someșul
Știei - Curtici
Turț - Sărmășag
Telecom - CF Dej
Șiria - Carei
Gloria - West Petrom

Etapa 16 - 26 martie

West Petrom - Gherla
Someșul - Șimleul
Curtici - Unirea Dej
Sărmășag - Știei
FC Dej - Turț
Carei - Telecom
Gloria - Șiria

Etapa 17 - 2 aprilie

Gherla - Someșul
Șimleul - Curtici
Unirea Dej - Sărmășag
Știei - CF Dej
Turț - Carei
Telecom - Gloria
Șiria - West Petrom

Etapa 18 - 9 aprilie

West Petrom - Someșul
Curtici - Gherla
Sărmășag - Șimleul
CF Dej - Unirea Dej
Carei - Știei
Gloria - Turț
Șiria - Telecom

Etapa 19 - 16 aprilie

Someșul - Curtici
Gherla - Sărmășag
Șimleul - CF Dej
Unirea Dej - Carei
Știei - Gloria
Turț - Șiria
Telecom - West Petrom

Etapa 20 - 23 aprilie

Curtici - West Petrom
Sărmășag - Someșul
CF Dej - Gherla
Carei - Șimleul
Gloria - Unirea Dej
Șiria - Știei
Telecom - Turț

Etapa 21 - 30 aprilie

Curtici - Sărmășag
Someșul - CF Dej
Gherla - Carei
Șimleul - Gloria
Unirea Dej - Șiria
Știei - Telecom
West Petrom - Turț

Etapa 22 - 7 mai

Sărmășag - West Petrom
CF Dej - Curtici
Carei - Someșul
Gloria - Gherla
Șiria - Șimleul
Telecom - Unirea Dej
Turț - Știei

Etapa 23 - 11 mai

Sărmășag - CF Dej
Curtici - Carei
Someșul - Gloria
Gherla - Șiria
Șimleul - Telecom
Unirea Dej - Turț
West Petrom - Știei

Etapa 24 - 14 mai

CF Dej - West Petrom
Carei - Sărmășag
Gloria - Curtici
Șiria - Someșul
Telecom - Gherla
Turț - Șimleul
Știei - Unirea Dej

Etapa 25 - 21 mai

CF Dej - Carei
Sărmășag - Gloria
Curtici - Șiria
Someșul - Telecom
Gherla - Turț
Șimleul - Știei
West Petrom - Unirea Dej

Etapa 26 - 28 mai

Carei - West Petrom
Gloria - CF Dej
Șiria - Sărmășag
Telecom - Curtici
Turț - Someșul
Știei - Gherla
Unirea Dej - Șimleul

CLASAMENT

1. Unirea Dej	13	11	1	1	27-9	34	+13
2. Curtici	13	8	2	3	26-9	26	+8
3. Carei	13	8	0	5	24-11	24	+6
4. Someșul	13	8	0	5	28-18	24	+3
5. Sărmășag	13	7	3	3	20-17	24	+6
6. Știei	13	6	3	4	23-16	21	0
7. West Petrom	13	5	4	4	20-18	19	-2
8. Gherla	13	6	1	6	19-17	19	-2
9. CF Dej	13	3	4	6	17-18	13	-5
10. Turț	13	3	4	6	13-17	13	-8
11. Telecom	13	4	0	9	21-31	12	-6
12. Gloria	13	4	0	9	14-40	12	-6
13. Șiria	13	3	2	8	14-29	11	-7
14. Șimleul	13	2	2	9	16-32	8	-13

Formațiile clasate pe locul I în fiecare serie vor promova în Divizia B. Vor retrograda ultimele patru clasate din fiecare serie, plus patru echipe de pe locurile 10, cu cel mai slab punctaj.

Programul returului Diviziei D - Arad, ediția 2003-2004

Etapa 16 - 13/14 martie

AQUA Vest - UTA II
Pâncota - Nădlac
Chișineu Criș - Romvest
Gloria - Beliu
Iratoșu - Mailat
Bârzava - Zădăreni
Vinga - Macea
Șoimii Lipova - stă.

Etapa 17 - 20/21 martie

Macea - Chișineu Criș
Mailat - Vinga
Beliu - Pâncota
Nădlac - Lipova
UTA II - Bârzava
Romvest - Gloria
Zădăreni - Iratoșu
AQUA Vest - stă

Etapa 18 - 27/28 martie

Zădăreni - UTA II
Pâncota - Romvest
Lipova - Beliu
Vinga - Iratoșu
Gloria - Macea
Chișineu Criș - Mailat
AQUA Vest - Nădlac
Olimpia Bârzava - stă

Etapa 19 - 31 martie

Iratoșu - Chișineu Criș
Mailat - Gloria
Macea - Pâncota
Romvest - Lipova
Beliu - AQUA Vest
Nădlac - Bârzava
Vinga - Zădăreni
UTA II - stă

Etapa 20 - 3/4 aprilie

Chișineu Criș - Vinga
AQUA Vest - Romvest
Bârzava - Beliu
Lipova - Macea
Pâncota - Mailat
Gloria - Iratoșu
UTA II - Nădlac
Mureșul Zădăreni - stă

Etapa 21 - 10/11 aprilie

Iratoșu - Pâncota
Macea - AQUA Vest
Chișineu Criș - Zădăreni
Romvest - Bârzava
Beliu - UTA II
Mailat - Lipova
Vinga - Gloria
Victoria Nădlac - stă

Etapa 22 - 14 aprilie

Gloria - Chișineu Criș
Pâncota - Vinga
Zădăreni - Nădlac
Bârzava - Macea
AQUA Vest - Mailat
Lipova - Iratoșu
UTA II - Romvest
Dacia Beliu - stă

Etapa 23 - 17/18 aprilie

Chișineu Criș - Pâncota
Vinga - Lipova
Iratoșu - AQUA Vest
Macea - UTA II
Beliu - Nădlac
Mailat - Bârzava
Gloria - Zădăreni
Romvest Arad - stă

Etapa 24 - 24/25 aprilie

Lipova - Chișineu Criș
AQUA Vest - Vinga
Pâncota - Gloria
UTA II - Mailat
Bârzava - Iratoșu
Zădăreni - Beliu
Nădlac - Romvest
Voința Macea - stă

Etapa 25 - 1/2 mai

Gloria - Lipova
Chișineu Criș - AQUA Vest
Iratoșu - UTA II
Macea - Nădlac
Vinga - Bârzava
Romvest - Beliu
Pâncota - Zădăreni
Voința Mailat - stă

Etapa 26 - 8/9 mai

Bârzava - Chișineu Criș
Zădăreni - Romvest
AQUA Vest - Gloria
Lipova - Pâncota
UTA II - Vinga
Beliu - Macea
Nădlac - Mailat
Înfrățirea Iratoșu - stă

Etapa 27 - 15/16 mai

Pâncota - AQUA Vest
Chișineu Criș - UTA II
Iratoșu - Nădlac
Macea - Romvest
Gloria - Bârzava
Mailat - Beliu
Lipova - Zădăreni
AS „U" Vinga - stă

Etapa 28 - 22/23 mai

Nădlac - Vinga
UTA II - Gloria
Bârzava - Pâncota
AQUA Vest - Lipova
Romvest - Mailat
Zădăreni - Macea
Beliu - Iratoșu
Crișul Chișineu Criș - stă

Etapa 29 - 26 mai

Pâncota - UTA II
Chișineu Criș - Nădlac
Iratoșu - Romvest
Lipova - Bârzava
Vinga - Beliu
Mailat - Macea
AQUA Vest - Zădăreni
Gloria Arad - stă

Etapa 30 - 29/30 mai

Beliu - Chișineu Criș
Vinga - Romvest
UTA II - Lipova
Bârzava - AQUA Vest
Macea - Iratoșu
Zădăreni - Mailat
Nădlac - Gloria
Șoimii Pâncota - stă

◆◆◆

Câștigătoarea întrecerii va promova în Divizia C. Va retrograda ultima clasată, deoarece Vulturii Socodor a fost deja exclusă din campionat, bineînțeles în condițiile în care nu va „cădea" nici una din reprezentantele județului Arad din eșalonul al treilea.

CLASAMENT

1. Nădlac	14	11	1	2	31-9	34	(10)
2. Gloria	14	9	4	1	33-12	31	(+10)
3. AQUA Vest	14	6	4	4	31-18	22	(+4)
4. UTA II	14	5	7	2	17-10	22	(+1)
5. Zădăreni	14	6	3	5	20-17	21	(0)
6. Chișineu Criș	14	5	5	4	25-26	20	(+2)
7. Beliu	14	5	4	5	22-21	19	(-2)
8. Pâncota	14	4	6	4	22-13	18	(0)
9. Mailat	14	5	3	6	21-34	18	(-6)
10. Vinga	14	4	5	5	30-19	17	(-4)
11. Macea*	14	5	3	6	16-20	15	(-6)
12. Romvest	14	3	5	6	19-20	14	(-10)
13. Iratoșu	14	4	2	8	15-40	14	(-7)
14. Bârzava	14	3	3	8	19-36	12	(-9)
15. Lipova	14	1	3	10	9-35	6	(-15)

Vulturii Socodor a fost exclusă din campionat.
* Echipă penalizată cu 3 puncte.

S.C. AGASI S.R.L.

Firmă cu tradiție în domeniul instalațiilor de ventilare, climatizare și încălzire, pentru punctul de lucru în ARAD angajează:

REPREZENTANT VÂNZARI

Descrierea postului: prezentarea ofertei, negocierea, încheierea și urmărirea contractelor pentru produsele și serviciile promovate de firmă.

Cerințe:

· Studii superioare tehnice (avantaj domeniul instalații în construcții)
· Experiență în vânzări
· Permis de conducere valabil (categoria B)
· Cunoașterea mediului de afaceri din județul Arad
· Abilități de comunicare și organizare

Se oferă: pachet salarial atractiv corelat cu performanțele obținute.

Persoanele interesate vor trimite CV-ul și scrisoarea de intenție la fax 0256-495-394 sau e-mail **agasi@online.ro** până joi 11.03.2004. Pentru informații suplimentare sunați la 0256-495-336.

Persoană de contact: Adrian Ciulea

(3928654)

Cu ocazia zilei de 8 Martie,
Colegiul Medicilor Arad
dorește tuturor reprezentantelor sexului frumos un sincer „La mulți ani!", multă sănătate și o primăvară a împlinirilor!

(3928656)

Cu ocazia zilei de naștere
Un sincer
La mulți ani!
cu sănătate pentru
doamna Letiția Atanasiu.
Finii Viorica, Dan și Răzvănel.

(4127427)

Cu ocazia zilei de 8 Martie conducerea Sucursalei de Distribuție și Furnizare a Energiei Electrice Arad transmite tuturor angajatelor și colaboratoarelor o primăvară frumoasă, plină de împliniri, care să le mențină sufletele pline de bucurii.

La mulți ani!

(3928655)

Casa de Ajutor Reciproc a Pensionarilor Arad înmânează un buchet de flori cu urări de bine, din inimă, pentru toate membrele CARP și pensionarelor din municipiul și județul Arad cu prilejul zilei de 8 Martie.

Dorim tuturor sănătate, fericire, multă bucurie și o viață mai decentă.

La mulți ani!
Președinte,
Vasile Neagu

(3928657)

PODELE LAMINATE

în peste 25 de culori, cu folia izolantă de 3 mm GRATIS...
de la **165.000** lei/mp + TVA

MATROS 2000

OFERTĂ SPECIALĂ
trafic intens 7 mm
196.000 lei/mp + TVA
STOC LIMITAT!

Tel: 0257-349.888, 0744.755.786
Arad, Calea Aurel Vlaicu nr. 28-32
(înainte de stadionul UTA - fosta școală de șoferi)

(c.679/2003)

PROGES
pentru amenajări interioare

str. Dorobanți nr.55
Tel.: 0257/282.021

PARCHET LAMINAT - CLICK
de la **167.000** lei/mp*
LAMBRIURI PVC, TAVANE POLISTIREN, GLAFURI

PROMOȚIA LUNII!!!
FOLIE GRATUITĂ

* fără TVA

(c.10/2004)

Primăria comunei Sintea Mare, cu ocazia zilei de 8 Martie dorește tuturor femeilor din comuna Sintea Mare și satele aparținătoare Adea, Țipari un sincer „La mulți ani!", multă sănătate și o primăvară a împlinirilor!

Primar,
Bibe Gheorghe

(Ag. Criș)

S.C TRANSDARA S.A ARAD

ANGAJEAZA

INGINERI

- studii superioare specialitatea mecanica sau autovehicule rutiere;
- cu sau fara experienta in domeniu (poate fi si absolvent promotia 2003);
- spirit organizatoric;
- domiciliul in Arad sau loc.limitrofe, telefon;
- permis conducere;
- cunostinte operare PC;

ELECTRICIAN AUTO

- vechime in domeniu min.3 ani;
- fara desfaceri disciplinare ale CM;
- domiciliul in Arad sau loc.limitrofe, telefon;

IMPIEGAT AUTO pt.coloana TIR

- studii medii sau superioarei;
- experienta in domeniu constituie avantaj;
- domiciliul in Arad sau loc..limitrofe, tel.;
- permis de conducere;

MECANICI AUTO

- Sc.Profesionala - mecanica auto;
- fara desfaceri disciplinare ale CM;
- domiciliul in Arad sau loc.limitrofe, telefon;

(c. 81/2004)

Dosarele respinse nu vor mai fi restituite.

RELATII:la sediul firmei din Arad,str.Liviu Rebreanu nr.95 sau tel.:256.308, 256.309

Bucură-te de cele mai bune oferte!
Numai la Germanos!

Sony T230 + cameră foto
3.543.000 lei*

Sony Ericsson T105
878.000 lei*

CADOU un telefon fix
pentru orice telefon mobil cumpărat cu abonament la Connex!

Potrivește-te la orice Sony Ericsson!

Husă universală
de la 129.000 lei**

Încărcător auto
de la 124.000 lei**

Hands-free
de la 84.000 lei**

Oferte valabile până la 10 aprilie 2004.

OFERTA CONNEX
- Reducere de 50% la tarifele pentru convorbirile în rețea, în primele 5 luni de abonament;
- 20 de minute gratuite, lunar, pe viață.

Ofertă valabilă până la 15 martie 2004.

DEALER CONNEX

GERMANOS
te conectează cu tehnologia

(3928658)

ANIVERSĂRI

Cu ocazia zilei de naștere și a zilei de 8 martie, colectivul Hotelului ARADUL îi urează doamnei

LETIȚIA ATANASIU

un sincer

„LA MULȚI ANI!”,

sănătate și tot binele din lume! (4524)

Pentru

LETIȚIA ATANASIU,

cu ocazia zilei de naștere îți urăm multă sănătate, fericire și împlinirea tuturor dorințelor, precum și un călduros

„LA MULȚI ANI!”

Cu drag, finii FLORIN, ILDI și ALEXIA. (4524)

VÂNZĂRI APARTAMENTE O CAMERA

Vând apartament 1 cameră, bucătărie, baie, occidental, zona Podgoria, 18.500 Euro. Telefon 0723.992.371. (4531)

Vând garsonieră, confort I, etaj IV, Micălaca, 10.000 EU. Telefon 0722.629.567. (4356)

Vând garsonieră central, preț 12.500 Eu. Telefon 276061. (4001)

VÂNZĂRI APARTAMENTE DOUĂ CAMERE

Vând apartament 2 camere, la casă, zonă centrală, preț 16.000 Euro, negociabil. Telefon 0744.953.042. (p)

Vând apartament 2 camere, Podgoria, etaj 4/4, 19.000 EU. Telefon 0722.606.527; 0744.589.950. (4415)

Vând apartament 2 camere, Alfa, etaj 2, renovat decembrie 2003, 19.000 EU. Telefon 0723.308.286; 0744.589.870. (4415)

Vând apartament 2 camere, Vlaicu, Standard, finisat ultramodern, 26.000 EU. Telefon 0722.606.527; 0744.589.950. (4415)

Vând apartament cu 2 camere, bucătărie, baie, 107 mp, la casă, cu curte, str. Bela Bartok, nr. 13, ap. 4, preț informativ 40.000 Euro, negociabil. Telefon 0721.189.010. (4434)

Vând apartament 2 camere, decomandat, etaj I, zona 300, preț 23.700 Eu. Telefon 256353. (4493)

VÂNZĂRI APARTAMENTE TREI CAMERE

Vând (schimb) apartament 3 camere, 2 anexe, grădină, Grădiște, 26.500 Euro. Telefon 0722.898.543. (4531)

Vând apartament 3 camere, parchetat, faianțat, gresie, termopan, mobilat(ne), preț negociabil. Telefon 0742.292.163. (4491)

Vând 3 camere, Intim, bloc nou, etaj 8/10, clima, 34.000 Euro. Telefon 253364; 0722.257.409. (3991)

Vând apartament la casă 3 camere, bucătărie, living, garaj, suprafața 180 mp, front stradal 15 m, 2 băi, posibilitate mansardare, str. Barabas Bela (fostă Afinelor). Telefon 0722.692.973. (4130)

Vând apartament 3 camere, decomandat, etaj I, Miorița. Telefon 256353. (4493)

Vând apartament 3 camere, Vlaicu-Lebăda, 15.000 Eu. Telefon 252389. (4493)

VÂNZĂRI APARTAMENTE PATRU-CINCI CAMERE

Vând apartament 5 camere Micălaca, etaj I, 2 balcoane închise, boxă mare, decomandat, clima, parchet, contorizat, interfon, 2 garaje. Telefon 0740.907.366. (4137)

Vând apartament 4 camere, decomandat, Miorița, 25.999 Eu. Telefon 256353. (4493)

Publicitatea noastră, mai aproape de dvs.

ÎN ZONA UTA - AGENȚIE DE PUBLICITATE
ADEVĂRUL

PROGRAM: luni - vineri între orele 9-16

Piața UTA: Magazinul „CRISTALUL” (aparținând AMET)

ADEVĂRUL - publicitate eficientă la tarife avantajoase

VÂNZĂRI CASE

Vând casă (sălaș) pe șoseaua Pecica, teren 7.915 mp, bun pentru privatizare. Telefon 216517. (3428)

Vând casă + 1.000 mp teren, pe centura din Gai. Telefon 0744.785.497. (3604)

Vând casă mică, 2 camere, în Șeitin, 4.800 Euro (sau schimb cu garsonieră, ofer până la 1.000-1.200 diferență). Telefon 0726.628.664; 0257/338546. (4531)

Vând vilă 1/2, 3 camere, hol, bucătărie, baie, pivniță, 84 mp, curte și grădină, central, Legea 112, preț negociabil. Telefon 0257-262508, 0257-279655, mobil: 0744.961.700, 0722.856.180. (4225)

Vând casă, str. Emil Gârleanu nr. 24b, intrare auto. Telefon 210275. (4304)

Vând casă Bârzava, nr. 13, 4.700 Euro. Telefon 0257 - 287572. (4413)

Vând casă locuibilă, Galșa nr. 24. Telefon 0258-767207. (4489)

Vând casă cu grădină, apă, gaz, în Cicir. Telefon 216405. (4130)

Vând casă cu grădină localitatea Păuliș. Informații telefon 277266, după ora 17. (4392)

Vând casă 4 camere, în Ineu, încălzire centrală, teren 1.200 mp, poziție deosebită, 65.000 Eu. Telefon 0745.590.166. (4305)

Vând casă, str. Școalei, nr. 13, 2 camere, baie, bucătărie, gaz. Telefon 270820; 289422; 0745.664.885. (4427)

Vând casă, Bujac, 3 camere, cărămidă, teren 250 mp, 20.000 Euro. Telefon 213192; 0722.257.409; 0788.253.364. (3991)

Vând casă în Almaș, anexe și apă curentă. Informații la telefon 313322. (Ag. Sebiș, 35)

Vând casă în Gai, str. Fântânei, nr. 63. (4498)

Vând casă în Aradul Nou, 3 camere, bucătărie, gaz, pivniță, pod, posibil mansardare, coridor închis, 143 mp, anexe 130 mp, curte mare 230 mp + grădină cu fântână 750 mp, total 1.253 mp. Informații la telefon 0745.634.631. (4495)

VÂNZĂRI SPAȚII

Vând SPAȚIU COMERCIAL demisol, 56 mp, ultracentral, B-dul Revoluției, 70.000 Euro, negociabil. Telefon 0745.282.058. (4274)

Vând SPAȚIU COMERCIAL, 25 mp, str. Barabas Bela (fostă Afinelor). Telefon 0722.692.973. (4130)

VÂNZĂRI TERENURI

Vând teren intravilan, 31.400 mp, cu proiect stație carburanți, motel, fast food, vulcanizare, parcare tiruri, pe DN7, vis-a-vis de Hanul de la Răscruce, front stradal 200 m pe drumul spre Pecica, 280 m pe drumul Turnului. Telefon 0724.373.950. (4272)

Vând în Curtici teren casă, de la 1.200 mp, până la 4.000 mp, central, utilități în fața porții. Informații telefon 0745.505.191. (4288)

Vând grădină cu număr de casă 24A, Galșa. Telefon 0258-767207. (4489)

Ocazie! Teren intravilan, 6 Eu/ mp, centura Aradului, 35.000 mp. Telefon 253364, 0788.253.364, 0722.257.409. (3991)

Vând platformă industrială (parcele), fosta IRTA, Lipova. Telefon 0744.796.542. (4186)

Vând teren betonat, intravilan, în Lipova, cu sau fără construcție, poziție ideală pentru privatizare, cu toate utilitățile (curent, apă, canalizare). Telefon 0744.796.542. (3660)

Vând 2.000 mp pe colț, TURNU, 5 Euro/mp. Telefon 0740.907.366. (4137)

Vând 11.000 mp cu clădire 7.000 mp construiți (14 HALE x 300 mp, h - 8 m) LIPOVA, CF, post trafo, toate utilitățile. Telefon 0740.907.366. (4137)

VÂNZĂRI AUTO

Vând FORD ESCORT 1,8 Diesel, stare excelentă; Isuzu Midi 1,7D. Telefon 218909, 0722.295.928.

Vând ELEVATOR nou (Timișoara); piese din dezmembrări: Ford Sierra, Escort, Opel Omega 2,3D, Ascona, VW Santana. Telefon 218909, 0722.295.928. (4021)

Vând piese buldozer (utilaje). Telefon 0726.253.412. (3512)

Vând Ford Courier (papuc căptușit interior cu inox) 1,8 Diesel, an 1994, preț 4.300 Eu. Telefon 0722.344.829. (3893)

Vând AUDI A4 TDI, tiptronic, an de fabricație 2001, culoare alb, combi. Informații telefon 0744.621.968. (3989)

Vând Dacia Solenza, în garanție, cu toate îmbunătățirile, preț 6.200 Euro. Telefon 0740.310.391. (4134)

Vând bus Volkswagen T4, Diesel, 2.400 cmc, 8+1 locuri, an 1994, preț 6.800 Euro, negociabil. Telefon 0745.895.483. (UTA, 131)

Vând VW Golf III, an 1994, stare impecabilă, 5.500 Euro, negociabil. Telefon 0723.326.334. (4204)

Vând ambreaj complet pentru Renault 12 și Citroen - Peugeot și planetară Peugeot, toate sunt piese noi. Telefon 0724.373.950. (4272)

Vând microbus T4, din 2000 și Cielo avariat. Telefon 0744.555.660, variante imobil. (4045)

Vând Ford Sierra, 1988, stare impecabilă, CIV, numere noi + piese schimb. Telefon 0742.903.147. (4450)

Tribunalul Arad

organizează selecție de ofertă pentru achiziția de: imprimate tipizate, papetărie, birotică, consumabile, produse de curățenie, potrivit caietelor de sarcini. Informații suplimentare, et. II, camera 205-206, tel/fax 230.556. Ofertele se depun începând cu data de 9.03.2004, până la data de 16.03.2004.

(3928659)

Vând Dacia camionetă, 1992, CIV, numere noi, stare bună. Telefon 0742.903.147. (4450)

Vând Dacia 1310, motor Renault, 5 viteze, spoilerită, preț 650 Eu. Telefon 0742.902.683. (4457)

Vând Dacia 1300, modificat CN, numere noi, 450 Eu. Telefon 0721.060.093. (4457)

Vând Dacia Super Nova Confort, 2001, gri metal, stare foarte bună, 4.000 Euro. Telefon 0723.265.722. (4248)

SC vinde AUTOCAMION RABA înmatriculat, stare foarte bună. Telefon 276808; 211812; 276975. (4382)

Vând Mercedes 190D, model 1990, impecabil, 6.990 Eu. Telefon 0744.813.406. (UTA, 140)

Vând camion VW MAN 8150, 7.49 tone, 30 mc, sarcină utilă 3.360 kg, 150 CP, 6.871 cmc, 6 cilindri, agreere TIR, verificare tehnică, tahometru 2 persoane, pat, 12.500 Euro, negociabil. Telefon 0744.796.542. (3660)

Vând combină C 12 M, 1996 + rift floarea soarelui, negociabil. Telefon 327226, localitatea Apateu nr. 258. (Criș, 94)

Vând Ford Mondeo Combi TDi, 1800 cmc, an 1995, clima, 2 airbag, cârlig, jenți aluminiu 15, ABS, central, recent adus, numere valabile 2005, preț 2.450 negociabil. Telefon 0744.959.124. (3788)

Vând Dacia 1300, acte la zi, preț 450 EU. Telefon 0766.741.323. (4457)

Vând Opel Vectra V, an 1996, 1,8 cmc, 16 V, gri metalizat. Telefon 0724.758.604 sau 351092. (Ag. Criș, 114)

Vând motor Cielo, 1500 cmc, stare bună, 70.000 km rulați și cutie viteză. Telefon 0745.810.552. (4507)

Vând Raba 16 tone tip IRAK, Raba 8.5 tone, ARO 243 Diesel. Telefon 357905; 0744.778.454. (Ag. Criș, 106)

VÂNZĂRI ELECTRO

Vând TELEVIZOARE COLOR, la numai 2.000.000 lei, mărci germane, garanție 1 an. Telefon 287404. (4466)

Vindem CASE MARCAT FISCALE, CONSUMABILE, CÂNTARE ELECTRONICE, str. Vicențiu Babeș, nr. 22 A. Telefon 211211, 281188. (2044)

Vindem CASE de MARCAT, CÂNTARE ELECTRONICE, CONSUMABILE, pe strada I. L. CARAGIALE nr. 22. Telefon 272727; 282829. (3717)

Vând TV COLOR, MAȘINĂ AUTOMATĂ DE SPĂLAT, foarte ieftin și garanție. Telefon 275277. (3604)

Vând CONGELATOR, COMBINĂ FRIGORIFICĂ și FRIGIDER, foarte ieftin și garanție. Telefon 275277. (3604)

Vând la prețuri bune TELEVIZOARE COLOR, MAȘINI SPĂLAT AUTOMATE, CONGELATOARE, LĂZI și COMBINE frigorifice. Ofer garanție. Calea Radnei 153. Telefon 274600. (3428)

FĂRĂ avans, fără giranți, în rate ELECTROCASNICE SECOND HAND: TELEVIZOARE COLOR, MAȘINI de SPĂLAT, FRIGIDERE, LĂZI, COMBINE FRIGORIFICE, VITRINE, ANVELOPE, garanție. Arad, Calea Radnei nr. 225, telefon 259339; Lipova - 563027; 0744.706.321. (3659)

Vând în 2 rate TELEVIZOARE COLOR, MAȘINI de SPĂLAT AUTOMATE. Telefon 251392. (4171)

Vând XP 1700 + CD RW, CD ROM, GEFORCE 4 MMx + TV OUT, monitor 17', 400 Euro. Telefon 0742.101.092; 0722.488.834. (4411)

Vând TELEVIZOARE COLOR, garanție, preț 1.900.000. Telefon 349908, 0766.776.369, str. Bogdan Voevod, nr. 20. (4072)

Vând TELEVIZOARE COLOR, MAȘINI SPĂLAT AUTOMATE, FRIGORIFICE, garanție. Telefon 233511. (4450)

VÂNZĂRI DIVERSE

Vând PLASĂ GARD ZINCATĂ, 26.750 lei/kg; PLASĂ SUDATĂ; CUIE; RABITZ; toată gama de SÂRME, COTURI și BURLANE FUM; ELECTROZI; CAIELE; SCOABE; TABLĂ, etc. Str. Vrabiei, nr. 4. Telefon 289997, 0744.289.997. (3002)

(Continuare în pagina 17)

ABONEAZĂ-TE la ADEVĂRUL
Pentru abonați ziarul costă doar **3200** lei

Pentru luna **aprilie** prețul abonamentului este de **80.000 lei.**

SE POT FACE ABONAMENTE și pe trei luni, șase luni și un an *abonații nefiind afectați de majorările de preț ulterioare.*

Cititorii care doresc să se aboneze la cotidianul ADEVĂRUL și întâmpină dificultăți în contractarea abonamentelor sunt rugați să sune zilnic între orele 8-16 la Oficiul Județean de Poștă Arad (tel. 230.850) sau la redacția ziarului nostru (tel. 281.797)

(Urmare din pagina 16)

Vând POMI FRUCTIFERI, TRANDAFIRI, TUIA, ARBORI ORNAMENTALI. Localitatea Dorobanți, SARUSI IOSIF, telefon 0744.301.119; 535058 - seara. (4388)

Vând POMI ALTOIȚI și TRANDAFIRI. Familia OLOIERU, sat CUVIN, nr. 210. Telefon 461064; 0744.174.785. (3470)

Vând LEMNE FOC, NISIP-BALAST, la domiciliu. Telefon 214415. (3596)

Vând en-gros CARTOFI CONSUM. Telefon 214415. (3596)

Vând POMI FRUCTIFERI și ORNAMENTALI, trandafiri, sămânță lucernă, din PEPINIERA POMICOLĂ DOROBANȚI. Informații: ing. GLIGOR CAZAN, telefon 535001 sau 0744.519.481. (2545)

Vând PLAPUME, import Germania, calitate deosebită, 200.000 lei/ bucata. Telefon 0745.802.348. (4085, 86)

Vând pentru bebe: cărucior gemeni și simplu, rotobil, măsuță, orgă, biciclete, triciclete, țarc și pătuț. Telefon 0745.645.563; 0744.494.417. (4119)

Vând strung SNA 560 X2000, două bazine din metal, 5.600 litri/bucata. Telefon 415108; 0744.555.327. (Ag. UTA, 137)

Vând LEMNE FOC TĂIATE, cu Dacia Papuc, 1.000.000 lei. Telefon 0742.407.739. (4450)

Vindem FĂINĂ tip 550, cantități mari, 13.600 lei. Telefon 0740.172.327. (4334)

Vând semănătoare porumb pe 6 rânduri. Informații Chereluș nr. 416. Telefon 0742.769.361. (3647)

Vând semănătoare nouă, cu fertilizator, pentru porumb SPC4. Telefon 467256. (4469)

Vând POMI FRUCTIFERI, ORNAMENTALI, MAGNOLII, TRANDAFIRI, DOROBANȚI - KISS. Telefon 0745.839.884. (4277)

Vând 180 mp GRESIE ITALIANĂ 0,33 x 0,33 m, 185.000 lei/mp. Telefon 275793, 0723.664.140. (4331)

Vând forjă cu dispozitive de sprinjuit arcuri, 4 cazane mari de centrală termică pe lemn sau petrol, mașină de bolțari. Telefon 0744.796.542. (3660)

Vând BOLȚARI VIBROPRESAȚI, TERMOIZOLANȚI 300x250x200 - 11.500 lei/ bucata; mc - 770.000 lei. Telefon 281491; 0722.381.750. (4012)

Vând COLȚARE, CANAPELE, FOTOLII. Telefon 286069. (4257)

Vând aproximativ 20 tone FÂN de calitate foarte bună, în localitatea BOROD, județul BIHOR, preț negociabil. Relații la telefon 0788.493.446 sau 0788.492.631. (f. 3928616)

Vând TRACTOARE INTERNAȚIONAL, COMBINE CLAAS, Internațional axial, cositori, prese balotat, aparate erbicidat, tocători, freze, combinatoare, pluguri. Telefon 0744.505.494. (4210)

Vând HUILĂ, CĂRBUNE FORJĂ, LEMNE FOC. Telefon 0724.502.693; 288924. (3995)

Vând 20 oi Pâncota. Telefon 466952 sau 0722.190.840. (Ag. Pâncota, 11)

Vând HRANĂ USCATĂ CÂINI, FURAJE GRANULATE, import UNGARIA, tâmplărie PVC, rulouri, jaluzele. Telefon 253589. (c. 544)

Vând NISIP și BALAST, transport la domiciliul clientului. Telefon 0742.490.143. (4497)

Vând vaci și viței. Telefon 284306. (4514)

Vând 1.500 baloți lucernă. Telefon 357905; 0744.778.454. (Ag. Criș, 107)

Vând 80 oi cu miei. Informații telefon 0744.203.603. (Sântana, 1)

Vând canapea extensibilă, pentru 2 persoane, tip fotoliu. Telefon 210064. (4519)

Vindem TERMOTECI noi, INSTALAȚII încălzire complete, TÂMPLĂRIE LEMN stratificat cu termopan, rate, avans zero. Telefon 0740.848.239. (4533)

CUMPĂRĂRI TERENURI, IMOBILIARE

Cumpăr apartament cu două camere, confort I, neîmbunătățit, Vlaicu, UTA, Micălaca, plata pe loc, exclus intermediari. Informații telefon 0745.619.470. (4451)

CUMPĂRĂRI AUTO

Cumpăr Dacia cu numere noi, chiar cu probleme caroserie, ofer 6-20 milioane lei. Telefon 0742.199.780. (4174)

CUMPĂRĂRI DIVERSE

Cumpăr tulpină nuc, ofer 3.500.000-4.000.000 lei/mc. Telefon 0724.673.071. (4182)

Cumpărăm GRÂU de PANIFICAȚIE, cantități mari. Telefon 0740.172.327. (4335)

LOCURI DE MUNCĂ

RESTAURANT angajează BUCĂTĂREASĂ, indiferent de vârstă. Informații telefon 0722.639.554.

„PROFIL SISTEM" SRL angajează ZIDAR - ȘEF DE ECHIPĂ, salarizare atractivă, în funcție de realizări. Telefon 0744.231.285. (4260)

C.P.I. SECURITY angajează AGENȚI PAZĂ (bărbați, femei), pentru obiective din Arad. Telefon 0256 - 487605; 0721.677.081. (4202)

SOCIETATE COMERCIALĂ angajează AGENȚI VÂNZĂRI, posesori permis B, C, salariu - procent din vânzări. Telefon 0744.394.978. (Ag. UTA, 134)

FIRMĂ DISTRIBUȚIE ALIMENTE angajează AGENȚI VÂNZĂRI, cu experiență, în vederea extinderii. CV la fax 287482. (4282)

SC „CLUB MILAN" ARAD angajează BARMANĂ. Telefon 257002. (4330)

Firmă distribuție angajăm ȘOFER - DISTRIBUITOR pentru MATERIALE CONSTRUCȚII, maxim 30 ani, stagiu militar satisfăcut. Telefon 0257 - 279677. (4430)

Angajăm MUNCITOR pentru BRUTĂRIE, eventual calificat. Telefon 0257-281193, orele 7-15. (4078)

Angajăm CONTABILĂ autorizată pentru ȘEFĂ DE CABINET CONTABILITATE în domeniul CONSTRUCȚII. Salar 450 Euro/lună. Telefon 0257-259704; 0722.976.776. (4320)

RESTAURANT angajăm OSPĂTARE. Telefon 281095, orele 9-16. (4477)

Angajez BRUTARI PATISERI. Telefon 283085 sau 211564. (4488)

Angajăm CONFECȚIONERE cu experiență pe mașini liniare și triplock. Telefon 256585. (2886)

Angajez FRIZER, COAFEZĂ, MANICHIURIST, PEDICHIURIST. Închiriez spațiu solar. Telefon 254544; 0740.141.046; 0723.350.337. (4367)

Firmă cu capital german VINGA, angajează FREZORI, STRUNGARI cu experiență. Telefon 206197; 0742.208.038. (4343)

Firmă italiană angajează INGINER UTILAJE TEXTILE. Telefon 0744.440.652, după ora 18. (4475)

ARCHIMINA angajează MANIPULANT pentru depozit, BĂRBAT, stagiul militar satisfăcut. Telefon 280735. (4429)

Angajăm AGENȚI IMOBILIARI. Telefon 228411. (4209)

Angajăm VÂNZĂTOARE magazin alimentar. Telefon 214298, după ora 10. (4503)

Angajez FEMEIE pentru LANGOȘERIE. Telefon 0744.775.108. (4502)

SC COMA - FLEX prelucrătoare de burete, angajează PERSONAL. Telefon 0788.191.817. (4501)

SC NEKA TRADING SRL angajează MAȘINISTE și CROITORI în piele manuali, cu experiență. Se oferă salar atractiv, bonuri de masă + decontări abonamente. Informații în Grădiște, zona SERE, str. P. C. Minișan, nr. 1. Telefon 0745.991.963. (4499)

Angajăm SPĂLĂTOR AUTO. Telefon 349844, 0745.387.311. (4487)

SOCIETATE COMERCIALĂ de TRANSPORT internațional, angajează COORDONATOR(ARE) activitate de transport și MECANICI AUTO. Informații telefon/fax 272200. (4513)

Angajăm RESPONSABIL PRODUCȚIE în lenjerie intimă. Cunoașterea limbii italiene constituie avantaj. Telefon 0744.476.900. (Ag. UTA, 149)

NIKOL angajează CONFECȚIONERE. Salar atractiv + bonuri masă + prime. Decontăm abonamente. Telefon 289080; 218171. (Ag. UTA, 149)

Angajăm OSPĂTARE, VÂNZĂTOARE alimentară și FAST FOOD. Telefon 0721.387.318; 251383. (4525)

PRESTĂRI SERVICII

Repar ieftin FRIGIDERE, CONGELATOARE, garanțial, deplasare gratuită. Telefon 380071; 0722.417.397. (4517)

Repar MAȘINI DE SPĂLAT AUTOMATE, FRIGIDERE, la domiciliul clientului. Telefon 216517. (4529)

FIRMĂ execută CONSTRUCȚII noi, cu materialul clientului: structuri, finisaje la cheie. Telefon 231632. (4484)

SILDOR PROD vânzări, montaj, reparații: VITRINE, CAMERE FRIGORIFICE și AER CONDIȚIONAT. Telefon service: 0257-349121; sediu: 0257-270622. (c)

Executăm CASE, RENOVĂM - interior, exterior de calitate. Telefon 348206; 0745.178.626. (4227)

Școala de șoferi IRIMIA înscrie. Prețuri negociabile. Telefon 286602; 0744.183.885. (4109)

Firmă autorizată MONTEAZĂ, CALIBREAZĂ și COMERCIALIZEAZĂ TAHOGRAFE și limitatoare de viteză. Telefon 216950; 0744.668.335. (4390)

„MADONA" SRL repară MAȘINI de SPĂLAT AUTOMATE. Vinde mașini la schimb + diferență bani. Telefon 259339; 563145. (4186)

Școala șoferi col. RUSU asigură 30 ORE CONDUCERE. Telefon 283696. (3966)

Efectuez TRANSPORT MARFĂ 6 tone. REPARĂM POMPE INJECȚIE, injectoare. Telefon 278888; 256789. (4468)

Reparăm TERMOTECI, ARAGAZE, MICROUNDE, RENOVĂM LOCUINȚE, rate, avans zero. Telefon 0740.848.239. (4533)

DIVERSE

Promoția 1973/1974, a LICEULUI „ELENA GHIBA BIRTA", aniversează *30 de ani de la absolvire*, vineri, 21 mai a.c. Relații suplimentare la telefon 0744.566.838 - Țîșcă, 0744.797.853 - Chișbora.

SC caută PARTENERI pentru DESFACERE MOBILIER, cu SPAȚIU proprietate sau închiriat, minim 300 mp. Telefon 0744.622.430; 0230/533001. (f. 3928523)

Ocolul Silvic „CODRII ZĂRANDULUI SEBIȘ", str. Republicii, nr. 30, telefon/fax 310331, organizează LICITAȚIE de MASĂ LEMNOASĂ pe picior și fasonată, în data de 19.03.2004, ora 11, la Motel YNA din MONEASA. Preselecția are loc în data de 12.03.2004, la sediul Ocolului. (Ag. Sebiș, 34)

(Continuare în pagina 18)

Tipografia ARAD MEDIAGRAF

- Realizează la cele mai mai accesibile prețuri:
- imprimate cu regim special
- agende, calendare, etichete
- ziare, reviste, afișe, pliante, cărți, invitații
- bilete, abonamente, imprimate înseriate sau neînseriate

ORICE LUCRARE TIPOGRAFICĂ PRINDE VIAȚĂ NUMAI LA MEDIAGRAF
Str. Feleacului F.N.
telefon: 250902, fax: 250920

(Urmare din pagina 17)

SC MOARA DOROBANȚI SRL vinde FĂINĂ la preț 10.800 + TVA. Telefon 535074. (4406)

Caut CAMION pentru TRANSPORT ARAD - SALONTA, plata un singur sens, circa două curse pe lună. Telefon 0744.507.359. (4530)

PREZICĂTOARE

Stimați cititori! Cea mai mare ghicitoare AURELIA ARDELEANCA din Arad, inegalabila tămăduitoare care spune cu exactitate trecutul, prezentul și viitorul omului. Acum, în postul Paștelui, dezleagă orice tip de farmece și blesteme, garantate 100%. Sunați la telefon 0257-255414, 0723.924.535. (4662)

Maria, Pâncota, multă sănătate doamnei TAMARA mi-a lecuit băiatul de beție. I-a dezlegat cununia. Nu era căsătorit. Acum e căsătorit. Suntem mulțumiți. Telefon 368624, 0723.421.156. (4453)

Anunț important. Celebra și binecunoscuta tămăduitoare a harului sfânt VALENTINA, se află în Arad, la cererea oamenilor nevoiași, dragi cititori ținem să vă reamintim că ne aflăm în perioada Postului Paștelui, perioadă în care natura și farmecele de tot felul se renasc, totodată este și cel mai bun moment pentru dezlegări de farmece, blesteme, vicii. Anotimpul acesta, luna martie, se fac lucrări pentru spor, belșug, pentru tot anul. Deci grăbiți-vă și nu ezitați să o contactați la telefon 0721.564.457, 0742.670.581; 0257/231258; e-mail: valentina28ro@yahoo.com (4520)

Mulțumesc IOANEI, cu plante și buruieni mi-a adus spor în faceri. Telefon 0723.722.241; 245390. (4521)

TURISM

Transporturi persoane ITALIA, la destinație, plecare din SATU-MARE. Telefon 0741.985.263; 0741.981.828. (4404)

ÎNCHIRIERI

Închiriez CASĂ MARE, pentru birouri, cabinete; SPAȚIU COMERCIAL, cu toate utilitățile, zona Gării. Telefon 0745.796.832. (3905)

Ofer spre închiriere apartament 2 camere, central, pentru firme, 220 Euro. Telefon 0726.024.044. (4157)

SC COMAT ARAD SA oferă spre închiriere SPAȚII pentru activități de BIROU, DEPOZITĂRI sau alte activități. Informații suplimentare se pot obține la telefon 0257-270166. (4247)

Închiriez (ofer) apartament la casă, central, 2 camere, complet utilat, 200 EU/lună. Telefon 264995. (4344)

Ofer spre închiriere apartament două camere, Podgoria. Telefon 274024; 0744.546.579. (4458)

Ofer spre închiriere apartament 2 camere, central (lângă Ziridava), mobilat sau nemobilat. Telefon 0744.542.591, 0742.767.499. (4337)

Doresc să închiriez apartament 2 camere, central, complet utilat, 250 Euro/lună. Telefon 0723.308.286; 0744.589.870. (4415)

Caut să închiriez SPAȚIU COMERCIAL, zona UTA (10-15 mp). Telefon 0722.592.534. (4363)

Caut de închiriat SPAȚIU pentru DESFACERE, minim 300 mp, în oraș, la stradă, cu loc de parcare. Telefon 0744.622.430. (f. 3928523)

Închiriez HALE, DEPOZIT PRODUCȚIE până la 400 mp, apă, gaz, trifazic. Telefon 278888; 256789. (4467)

Ofer apartament 2 camere mobilate, pentru închiriat, Micălaca, bloc 575. Telefon 368073. (4509)

Caut chirie apartament mobilat, plata anticipat + garanție. Telefon 252389. (4493)

Ofer spre închiriere apartament 2 camere, mobilat, Romanilor. Telefon 210064. (4519)

Ofer spre închiriere apartament două camere, mobilat, 100 Euro + garanție. Telefon 0742.452.298. (4523)

PIERDERI

Pierdut carnet și legitimație de student, eliberate de Universitatea „Politehnica" Timișoara, pe numele de Kaupert Eveline. Le declar nule. (4527)

✝ DECESE ✝

Înmărmuriți de durere, anunțăm moartea fulgerătoare a iubitului nostru soț, tată, socru, bunic și frate BARNA IOAN la 65 de ani. Înmormântarea va avea loc azi, ora 14,00 de la capela cimitirului Grădiște. Dumnezeu să-l odihnească în pace! Familia îndoliată.

Cu adâncă durere în suflet anunț încetarea din viață a iubitului meu soț, POP IONEL GHEORGHE, în vârstă de 56 ani. Înmormântarea va avea loc azi, 8 martie 2004, ora 14, de la Capela Cimitirului Eternitatea. Soția, veșnic îndoliată, ANTONIA.

✝ Cu mare durere în suflet anunțăm că draga noastră mamă, bunică și soacră,

ANGHEL VALERIA, în vârstă de 75 ani, a trecut la cele veșnice, după o lungă suferință. Înmormântarea va avea loc azi, 8 martie 2004, ora 13, de la domiciliul din Arad, str. Trenului nr. 86. Dumnezeu s-o odihnească în liniște și pace! Familiile îndoliate FLORIAN VASILE și ANDRA IOAN.

Cu adâncă durere în suflet anunțăm încetarea din viață a scumpului nostru tată, bunic, socru și cuscru, VASS IOAN. Înmormântarea va avea loc la Cimitirul Eternitatea, azi, 8 martie 2004, ora 13. Dumnezeu să-l odihnească! Familiile îndoliate BOROȘ și VASS.

Cu adâncă durere anunț încetarea din viață a iubitului meu soț VASILE NOROCEA, în vârstă de 67 ani. Înmormântarea va avea loc marți, 9 martie 2004, ora 14, de la Capela Cimitirului Eternitatea. Soția SOFIA.

✝ CONDOLEANȚE ✝

Suntem alături de colega noastră prof. DOINIȚA LAZIE, în greaua încercare pricinuită de decesul fratelui său. Dumnezeu să-l odihnească în pace! Colectivul Școlii Generale „Avram Iancu" Arad

Suntem alături de familia POCAN în greaua încercare pricinuită de trecerea în neființă a mamei IUDIFTA POCAN. Familia PĂVĂLEANU. (Ag. Lipova, 63)

Cu adâncă durere în suflet ne despărțim de iubitul nostru frate, cumnat și unchi POP IONEL GHEORGHE. Te vom plânge mereu, frații ANA, ILEANA, VIORICA, MITRU, cu familiile. (4516)

Suntem alături de doamna AURICA DOCHIE, vicepreședinta OAMR, în marea durere pricinuită de moartea fratelui drag. Sincere condoleanțe familiei îndoliate! Biroul Consiliului Ordinul Asistenților Medicali din România, Filiala Arad. (4518)

Suntem alături de familiile BENȘE și TRIPON în clipele grele cauzate de pierderea celei care a fost BENȘE MARGARETA. Dumnezeu s-o odihnească în pace! Sincere condoleanțe! Familiile BOROȘ și BOBA. (4526)

Cu tristețe în suflet ne luăm rămas bun de la tatăl nostru NOROCEA VASILE. Fiica NICOLETA, ginerele ADI și nepotul DEAN. (4532)

Cu durere în suflet ne luăm rămas bun de la tatăl nostru NOROCEA VASILE. Fiica CARMEN, ginerele FLORIN și ALEX. (4532)

✝ COMEMORĂRI ✝

Comemorăm astăzi, 8 martie 2004, împlinirea a 6 luni de la decesul celui care a fost iubit soț, tată, bunic, socru, GROZA VASILE. Parastasul va avea loc duminică, 14 martie 2004, la Biserica Ortodoxă GAI. Dumnezeu să-l odihnească în liniște și pace! Familia GROZA, îndoliată. (4528)

Azi, 8 martie, se împlinește 1 an de la decesul mamei MATEAȘ FLORICA, din localitatea ROȘIA și în 29 martie, se împlinesc 6 ani de la decesul tatălui MATEAȘ IOAN. Nemângâiați, fiul LIA și nora SABINA din PECICA. (3119)

La împlinirea a trei ani, un gând pios

STAN IOAN (BOCHIA). Dumnezeu să te odihnească în pace! Soția, fiicele IRINA, ICA, TIANA, AURICA, cu familiile. (4276)

Astăzi, 8 martie, se împlinesc 6 luni de la decesul fulgerător al dragei noastre mame, soacră, bunică și străbunică, ANICIN GHINA. Nu te vom uita niciodată: fiicele OGNEANCA și RADOICA cu familiile. (4346)

Cu durere anunțăm că a trecut 1 an de când a plecat spre cele veșnice, cea care a fost soție, mamă, bunică iubitoare

NEDESCU MĂRIOARA din MÎNDRULOC. „Când soarele a răsărit/Tu cu laptele-ai venit/Și la masă noi am stat/După o vadră de apă ai plecat/Ocolul l-ai măturat/Lângă fântână tu ai picat/Leși MĂRIOARĂ de sub țărână/Și-mi întinde a ta mână/Întreabă-mă și tu ceva/Ce mai e la casa ta/Ai muncit din zi în noapte/Ca să ni le lași pe toate/Acum stai în cimitir/Și te ploaie zile-n șir". Nu te vom uita: soțul NICUȚA, fiica FELICIA, nepoata MONA. (4438)

Se împlinesc doi ani de la despărțirea de cel ce a fost un om minunat

profesor NICOLAE ȘICLOVAN. Dumnezeu să-l odihnească în pace! Familia. (4510)

Azi, 8 martie, la 7 ani de când a plecat dintre noi, un moment de aducere aminte pentru cei care l-au cunoscut pe mult iubitul nostru soț, tată, bunic, BAN TEODOR. Dumnezeu să-ți dea liniștea și odihna sufletului tău cald și generos. Te vom plânge mereu și vom păstra vie amintirea ta. Familia. (4517)

✝ SERVICII FUNERARE ✝

✝ Servicii FUNERARE COMPLETE NON STOP
str. G. Coșbuc, nr. 10.
Telefon 252818;
0745.380.522.
PREȚURI PROMOȚIONALE (c)

RO STYL COMPANY
SERVICII FUNERARE COMPLETE
Magazin deschis și noaptea
ARAD STR. M. EMINESCU 22
peste drum de ARTEX
Tel. 214.422, 0744.690.121
ACCESORII FUNERARE
Pentru că suntem producători de sicrie nu simpli comercianți, PUTEM FACE O REDUCERE REALĂ de 40% LA SICRIU, clienților care fac toate serviciile cu firma.
PLATA ȘI DUPĂ ÎNCASAREA AJUTORULUI DE ÎNMORMÂNTARE.
TRANSPORT intern și internațional.

IN MEMORIAM "KUKI"
SERVICII FUNERARE COMPLETE
Str. M Eminescu Nr.4 în curte
Tel: 211.929 - 0723.343.964
MAGAZIN DESCHIS LA ORICE ORĂ
OFERĂ:
■ SICRIE 10 modele de la 900.000 - 3.400.000
■ SICRIE LUX 6 modele de la 3.600.000-22.500.000
Mânere. Șuruburi, prosoape, lumânări, colaci și colivă
■ LENJERIE 10 modele de la 350.000 - 2.000.000
Apelând la serviciile noastre (spălat, îmbrăcat, formolizat și transport)
BENEFICIAȚI DE 20% REDUCERE LA SICRIU
GRATUIT Transportul sicriului la domiciliu
Transport Intern și Internațional
Se poate plăti și după ridicarea ajutorului de înmormântare

S.C. STUDIO FRG S.R.L.

Relaţii la sediul din:
VLADIMIRESCU, Str. Gării nr. 59
Tel. 0257-514.931, 0740.189.599

Execută la comandă
- ferestre din lemn stratificat pentru geam termopan
- uşi interioare, exterioare
- scări interioare din lemn
- mobilier din lemn masiv sau PAL melaminat
- podele, lambriuri

(3928442)

AUSTRAL
TOTUL PENTRU BIROUL TAU
Birotică & Papetărie

Încă din anul 1993, livrăm clienţilor noştri produse de papetărie şi birotică de calitate. De-a lungul anilor, echipa noastră de vânzări a stabilit cu clienţii relaţii de afaceri de succes bazate pe încredere şi promptitudine. Ai acum şansa de a ni te alătura!

Căutăm pentru Arad: Reprezentant vânzări

Aplicanţii trebuie să:
- dorească să lucreze într-un mediu profesionist şi dinamic
- aibă capacitatea de a lucra în echipă
- poată comunica eficient faţă-în-faţă şi la telefon
- aibă orientare către clienţi
- ştie să utilizeze un PC: aplicaţii Excel, Word, Internet Explorer
- aibă permis de conducere categoria B
- autoturismul personal constituie avantaj

Oferim: Mediu de lucru stimulativ. Posibilităţi de dezvoltare profesională

Trimite CV-ul însoţit de o scrisoare de intenţie la nr. de fax 021.232.18.16 sau la adresa de e-mail: resurse.umane@austral.ro până la data de 17 martie 2004.
Numai persoanele selectate vor fi contactate; studiile superioare constituie un avantaj.

(4127422)

S.C. „MIOCAR" SRL
Str. Decebal nr. 2-4
Cam. 121 tel. 285.915

acordă ÎMPRUMUT pentru locuinţe, teren etc.

Cu dobândă 6% pe an până în 100 luni rambursabil de la 300 euro la 20.000 euro.

(4127398)

Doreşti să-ţi desfăşori activitatea într-un colectiv tânăr, într-o firmă în continuă dezvoltare?
PROFIPET cea mai mare firmă românească specializată în animale de companie, hrană şi accesorii
angajează pentru magazinul ZOO CENTER din Arad
VÂNZĂTOR

CERINŢE
✔ Studii medii
✔ Experienţă pe o poziţie similară
✔ Persoană dinamică, organizată, responsabilă, cu reale abilităţi de comunicare
✔ Stagiul militar satisfăcut (pentru băieţi)
✔ Domiciliul stabil în Arad

SE OFERĂ
✔ Lucrul într-un mediu dinamic, plăcut
✔ Salariul atractiv în concordanţă cu performanţele realizate
✔ Posibilitatea dezvoltării profesionale

Persoanele interesate sunt rugate să trimită CV la fax nr. 0244/ 599122 în 5 zile de la data apariţiei anunţului, cu specificaţia postului dorit. Numai candidaţii selectionaţi vor fi anunţaţi.

(4127420)

IMPACT media ANGAJEAZĂ

GRAFICIAN

Cerinţe:	Constituie avantaj:
- cunoştinţe foarte bune PC (corel, freehand, adobe)	- experienţă în grafică şi design pe calculator - cunoştinţe editare pagini web - posesor carnet de conducere

Persoane pentru distribuţie "Afişul blocului tău"

CV-urile cu poză se depun pînă la data de 12.03.2004 la sediul firmei din Arad, Calea 6 Vânători Nr.55 (in incinta Frigorifer), intre orele 9-16
Informaţii la tel. 214 662, 214 663

(c. 3602003)

SC.EMMA COMIMPEX SRL.
COMERCIALIZEAZA

SAMANTA PORUMB PIONEER (Stira, Danelia, Evelina)
Erbicide (Guardian, DMA6, Icedin, Stomp, etc.)

OFERTA SPECIALA!!!
SAMANTA DE LUCERNA (Import) > 165.000 lei / kg.

Va asteptam la:
ARAD,str.Closca, nr.12
Informatii la tel:270 345 sau 0742 203 558

(c. 807/2003)

ANUNŢ!

S.C. AGROMEC COMLAUŞ S.A.
SÂNTANA

anunţă convocarea adunării generale a acţionarilor în data de 12 III 2004, orele 15.00, la sediul societăţii

Preşedintele Consiliului de administraţie
(Ag. Sântana)

Cu ocazia zilei de 8 Martie,
Societatea de Asigurare Reasigurare
ARDAF®
doreşte tuturor Doamnelor şi Domnişoarelor
o viaţă senină şi sigură alături de cei dragi
şi multe bucurii, împletite în
florile acestei primăveri!
"LA MULŢI ANI!"
ARDAF dEsigur!

(3928652)

AGENŢII DE PUBLICITATE ale ziarului ADEVĂRUL în judeţul ARAD

SEBIŞ Radio „21" Sebiş
- Parcul Libertăţii 1 A
- Tel/Fax 311.067

LIPOVA
S.C. ELCOTRANS S.R.L. Lipova
- Str. Bălcescu 16,
- Telefon 563.180 Fax 563.091
- Program 7,30-15,30

NĂDLAC „GYURIAN"
- agent publicitar Gyurian Bohuslav
- Telefon 0723.588.439
- str. Griviţei Nr.76
- Program non-stop

GURAHONŢ
- Agent publicitar Alexandru Herlău •
- Telefon 316.070
- Str. Gelu Ranoiu nr. 18
- Program 9,00 - 15,00

CHIŞINEU CRIŞ
Mag. S.C. VOLTA S.R.L. (lângă Piaţa Obor)
- Agent publicitar Vasile Balint
- Telefon 0723.357.013

SÂNTANA Bibliotecă
- Agent publicitar Al. Victoria
- Telefon 462471
- Program 8,00 - 15,00

PÂNCOTA S.C. ELIDOR
- Agent publicitar Cristina Mihăicuţa
- Telefon 466.213
- Str. T. Vladimirescu 34
- Program 8,00 - 15,00

INEU Primăria oraşului Ineu
- agent publicitar Carmen Ţole
- Telefon 0744.690.446
- Program 8,00 - 15,00

VÂRFURILE - MĂGULICEA
- agent publicitar Sida Voicu
- Telefon 318.442
- Program 8,00 - 15,00

ANUNŢURILE se primesc în regim de urgenţă şi pot să apară în ziarul ADEVĂRUL de a doua zi. Telefon 280.904

LNB ROMANIA

PRODUSE PENTRU FURAJAREA ANIMALELOR
- premixuri, concentrate, nutreţ combinat
- înlocuitori de lapte pentru viţei şi purcei
- furaj pentru păstrăvi
- făină de peşte, şroturi, aditivi

DEALER AUTORIZAT
S.C. CORNEX SRL
str.Liviu Rebreanu, nr.54,Arad tel/fax: 0257/253589
Sediul central Sibiu tel: 0269-213380, fax: 0269-218515

Vindem
Hârtie de împachetat
la sediul ziarului ADEVĂRUL din B-dul Revoluţiei nr. 81.

Societate comercială cu profil instalaţii termice şi sanitare
Angajează

INGINER
Cerinţe:
▼ studii tehnice de specialitate ▼ cunoştinţe operare calculator ▼ permis conducere categoria B ▼ domiciliul stabil în Arad

MANIPULANT
▼ disponibilitate la program prelungit
▼ stagiul militar satisfăcut
▼ carnet de conducere categoria B
▼ domiciliul stabil în Arad

CV-urile se vor trimite la fax 0257/271.052.
Pentru informaţii suplimentare la tel.: 0722-450.792.

(4127423)

FIRMĂ BRITANICĂ DE RECRUTARE
SC ROMCARE SRL

Caută:
BUCĂTARI
COFETARI
PATISERI
(pentru Marea Britanie)

Se cere:
engleza - conversaţional
Se facilitează:
permis de muncă,vize, transport şi locuinţă

NU PERCEPEM COMISION

Tel./Fax: 0268 416.033
Mobil: 0788 900.055

(3928652)

Societate comercială franceză, cu producţie în domeniul preparatelor din carne
Angajează:

AGENT COMERCIAL PENTRU ARAD

Sarcini: organizare reţea clienţi (preluare comenzi, livrare, încasare).

Condiţii: tânăr(ă) cu studii medii, experienţă în distribuţie minim 1 an.

Se oferă salar motivant.

Trimiteţi CV la nr. de fax 0259-471.919, precum şi telefoanele la care puteţi fi contactat. Confidenţialitate garantată.

(4127407)

S.C. SATLINE S.R.L. TELEFON 251.461, 0744/507.211 SHOW ROOM ARAD, Piata Mihai Viteazul - BL. M7 - PARTER
TÂMPLĂRIE DIN ALUMINIU ŞI P.V.C.
CU GEAM TERMOPAN; PROFILE PVC TROCAL Germania; PROFILE ALUMINIU Grecia
Reduceri între 8 şi 12% şi în luna martie
(c.532/2004)

CORAURA
în perioada 1 - 8 martie
doamnele şi domnişoarele
beneficiază
de un Mărţişor de 50 euro
reducere
la achiziţionarea unei maşini de spălat automate
50 euro reducere
(c.806/2003)

Numai prin S.C. IATSA S.A. ARAD dealer autorizat
Calea Timişorii 127 tel/fax: 287.366, 278.950, mobil 0744.618.140
CREDIT → DACIA
LEASING → DACIA
pentru toate modelele
Reducere 400 Euro la Dacia Solenza 1,9D
● experienţă, amabilitate, seriozitate, profesionalism
● tinichigerie, vopsitorie, mecanică
● vânzări la preţ de fabrică autoturisme: cash, rate, leasing
● piese de schimb de origine, suprastructuri
● inspecţii tehnice periodice
(c.148/2004)

S.C AMRO - DC S.R.L.
Execuţie şi montaj
ferestre din lemn stratificat
lemn tropical - meranti
autohton - brad, frasin, stejar
cu geam termopan
Arad, str. FRĂŢIEI nr. 27-29
Tel./Fax: 0257-259.483, 0723.068.257
(c.4/2004)

TÂMPLĂRIE PVC CU GEAM TERMOPAN CALITATE GERMANĂ GEALAN Fenster-Systeme
ACUM ŞI CU PLATA ÎN RATE
ARAD, STR. CAIUS IACOB BL.R
FOSTUL Mag. CĂMINUL (lângă BANC POST)
CEL MAI BUN! CEL MAI IEFTIN!
Telefon: 0257-213.145, 0788.391.769
(c.64/2004)

In the business of being the best
BE PART OF OUR SUCCESS
ALCOA

Alcoa Fujikura Ltd. (AFL) – www.aflauto.com - is a joint venture between US-based Alcoa, www.alcoa.com, the worldwide market leader in the aluminum industry, and Japanese wire and cable maker Fujikura. AFL's automotive division manufactures wire harnesses used in automotive electrical distribution systems for customers like Ford, Audi and Volkswagen in the Northwestern and Central part of Romania. The company started its Romanian operations in 2002 as greenfield investments. Currently employs more than 2000 people and has significant future growth plans.

Alaturati-va echipei noastre si candidati pentru posturile:

MAISTRU MONTAJ
Responsabilitati:
- Supravegherea spatiului in care isi desfasoara activitatea, precum si a personalului in conformitate cu regulile si politica companiei;
- Instruirea personalului in vederea folosirii adecvate a echipamentelor si materialelor;
- Responsabilitate pentru productivitate, calitatea produselor, si sistemul de productie.

Cerinte:
- Studii superioare (studii tehnice reprezinta un avantaj);
- Experienta in domeniul industriei constituie un avantaj;
- Experienta in conducerea unui echipe;
- Abilitate in comunicare interumana;
- Cunostinte operare PC;
- Cunoasterea limbii engleze (limba maghiara/germana constituie avantaj)

INGINER CALITATE

Cerinte:
- Studii superioare;
- Minim 1 an experienta in domeniul controlului de calitate;
- Cunostinte operare PC;
- Cunoasterea limbii engleze (limba maghiara constituie avantaj).

COORDONATOR PROGRAME

Cerinte:
- Studii superioare;
- Experienta relevanta in activitati specifice ONG;
- Abilitate de comunicare si capacitate de organizare;
- Bune cunostinte de limba engleza;
- Cunostinte operare calculator (MS Office).

If you are ready for the next step in your career, please send your application together with your CV in English and Romanian to AFL Romania, mentioning the position title what you are applying for, no later than one week after the appearance of this job posting.

Postal Address: DN 79, KM 37,5 NADAB, 315101, ARAD
Contact person: Drume Carmen, Human Resources Coordinator
E-mail: Carmen.Drume@alcoa.com
Fax: 0257/307126
(3928615)

construct MIRADA

OFERTA SĂPTĂMÂNII
Ţigle import Ungaria şi Iugoslavia
TONDACH
BRAMAC

- OB Ø 6, 8, 10, 12
- PC Ø 10, 12, 14,16, 18, 20
- PLASĂ SUDATĂ DIFERITE DIMENSIUNI
- PLASĂ GARD, PLASĂ RABITZ
- TABLĂ ZINCATĂ
- BLOCURI CERAMICE, B. C. A. CĂRĂMIDĂ PLINĂ
- ŢIGLĂ SIGHIŞOARA, ŢIGLĂ BRAMAC
- CARTON ASFALTAT BITUM, MEMBRANĂ HIDROIZOLAŢIE
- VATĂ MINERALĂ, POLISTIREN EXPANDAT, EXTRUDAT
- PLĂCI AZBOCIMENT, PLĂCI ONDULATE BITUWEL, PLĂCI FIBRĂ DE STICLĂ
- CIMENT, VAR, IPSOS, CIMENT ALB, GLET, ADEZIV, VOPSELE LAVABILE
- PLĂCI RIGIPS, PAL

ARAD, str. Poetului, nr. 95,
Tel.: 0257/243 490.
(c. 66/2004)

SANPAOLO IMI BANK
Depozit la termen
între 12 şi 36 de luni
Cu plata dobânzii lunar
18% p.a. - DOBÂNDĂ ÎN PRIMA LUNĂ
Informatii suplimentare
ARAD, B-dul Revolutiei nr. 88
TELEFON : 284.888 ; FAX : 285.202

ADEVĂRUL

Cotidian independent Arad

ASTRA
ASTRA VAGOANE CĂLĂTORI
Singurul producător de confort din domeniu.
Str. Petru Rareş 1-3
Tel: 233.651 Fax: 258.168
e-mail: astra.calatori@astrac.rdsar.ro

Anul XVI, nr. 4157 | 16 pagini | MARŢI, 9 MARTIE 2004 | 6.000 lei
adevarul@arad.ro; adv.pub@arad.ro | http://adevarul.arad.ro
Publicaţie auditată de BRAT | Tiraj mediu zilnic vândut: 28 134

Şansa partidelor – neşansa României

D. Zăvoianu

Au trecut mai bine de 14 ani de la Revoluţia din decembrie 1989 şi, din păcate, lucrurile nu merg bine în România. E drept, s-au produs transformări importante, esenţiale, atât în ce priveşte sfera politică, cât şi în structura de proprietate, fapt ce conferă evenimentelor petrecute acum 14 ani caracteristicile unei revoluţii. Am afirmat că lucrurile nu merg bine pentru că s-a produs şi continuă dezintegrarea normelor colective de convieţuire, a valorilor morale, iar pe plan economic suntem cu totul dependenţi de importuri în toate domeniile. La toate acestea se adaugă o birocraţie înfloritoare şi sufocantă, care-l pune pe cetăţeanul obişnuit într-o postură umilitoare, cu acţiuni devastatoare asupra personalităţii sale. Birocraţia este însoţită de un centralism excesiv, specific societăţilor totalitare, în care instituţiile centrale ale statului îşi însuşesc toate atribuţiile factorilor locali, care devin, astfel, total dependenţi, ceea ce de asemenea are efecte negative asupra libertăţii de iniţiativă a cetăţenilor.

Toate acestea îşi pun amprenta asupra nivelului de trai într-o societate care a abandonat ideea de a asigura venituri tuturor cetăţenilor, care să le permită să-şi asigure sursele de hrană necesare, facilităţile unei locuinţe civilizate, acces la învăţământ şi o asistenţă medicală satisfăcătoare. Aici nu este vorba de cei care nu muncesc, ci de oameni activi şi încadraţi în muncă, de pensionari care, după o viaţă, nu-şi pot procura cele necesare nu unui trai decent, ci existenţei.

Pentru a găsi explicaţii unei atare stări de lucruri, unii spun că în România nu se munceşte, că economia este neperformantă, că nu îndeplineşte criterii de eficienţă, că se utilizează o tehnică şi o tehnologie învechite. Toate acestea sunt adevărate, dar oare guvernările de după 1989 au creat condiţiile necesare unei activităţi eficiente în toate domeniile, au asigurat respectarea unor norme de conduită care să ferească cetăţeanul de abuzuri? Se poate răspunde, în mod categoric, că nu.

(Continuare în pagina 6)

Gheara galbenă a căzut. Ce punem în locul ei?

Convorbire cu dl. Gavril Popescu, consilier municipal

– Domnule Gavril Popescu, de câteva zile, prin sentinţa Curţii de Apel Timişoara, folosirea ghearei în Arad a fost interzisă. Cred că vă bucuraţi de acest lucru ţinând seama că dvs. sunteţi, într-un fel, artizanul acestei sentinţe.

– Este adevărat că eu m-am bătut şi m-am zbătut de la început pentru înlăturarea unei astfel de anomalii şi cred că bucuria aceasta este bucuria tuturor arădenilor, care, iată, de-acum înainte nu vor mai fi supuşi la astfel de umilinţe. Ce aş vrea însă să spun, spre a nu fi înţeles greşit, este că atât eu şi alţi consilieri nu ne-am opus şi nu ne opunem unui sistem organizat de parcare, ba chiar am insistat pentru aşa ceva, doar că eu văd cu totul şi cu totul altfel acest sistem.

– Adică?

– Adică, respectând trei mari condiţii. Prima, să asigure fluidizarea circulaţiei, dar să nu se extindă nepermis de mult în numele şi invocând aşa-zisa fluidizare. Păi, vă întreb eu pe dvs., despre ce fluidizare a circulaţiei se poate vorbi pe Calea Aurel Vlaicu unde s-a introdus parcarea cu plată?

– Pe mine mă întrebaţi, de ce nu întrebaţi Primăria?

– Am întrebat-o şi nu o dată, dar ea tace chitic!

– Tace pentru că, d-le Popescu este limpede pentru oricine, că actuala parcare cu plată este înainte de toate o afacere, aşa-zisa optimizare a circulaţiei, fiind valabilă pentru o zonă restrânsă, respectiv centrul oraşului.

Mircea Dorgoşan

(Continuare în pagina 5)

Corleone
organizează
în fiecare joi şi vineri,
Seri româneşti
cu muzică populară
Printre invitaţi: Aurel Şeran
Gabi Gheorghe
Dana Hanc
Informaţii şi rezervări la
tel. 210.944, 0788.340.772
(c.106/2004)

GEMO IMPEX
www.gemo.ro
Climatizare
Frigorifice
310092 Arad,
Str. M.Kogălniceanu 31
tel/fax: 0257 214 252
gemo@rdslink.ro
(c.133/2004)
VIITORUL NE APARŢINE

De 8 Martie

Foto: Şt. Matyaş

Ca-ntotdeauna, poliţiştii de la Circulaţie au fost atenţi cu şoferiţele

Cu indicii, dar fără probe

Furt misterios la Ineu

Foto: Viorel Musca

„Gloria" de unde s-ar fi furat orzul

Stabilit pe meleagurile noastre în urmă cu mai mulţi ani, omul de afaceri italian Vincenzo Cozzolino hotărăşte la un moment dat să investească nişte bani în agricultură. După ce cumpără mai multe suprafeţe de teren pe raza oraşului Ineu, se dotează cu utilajele necesare şi încearcă, pentru început, să vadă cât de rentabilă este cultura orzului.

Deoarece Cozzolino locuieşte în Arad, îl împuternicește pe Ioan Cociuba din Ineu să se ocupe de coordonarea exploatației, împreună cu câțiva localnici. Deşi italianul avea oarece îndoieli cu privire la seriozitatea şi corectitudinea unora dintre angajaţi, aştepta să vadă cum va ieşi cu orzul. În realitate însă, inevitabilul se produce înainte ca V. Cozzolino să apuce să facă bilanţul păioaselor. Este vorba de furtul unei cantităţi de orz, care se găsea în buncărul combinei, furt comis în nişte împrejurări atât de misterioase încât autorul lui a rămas până astăzi nepedepsit. Practic, despre acest furt organele de cercetare penală nu pot afirma cu certitudine decât un singur lucru: faptul că a fost săvârşit.

Cantitatea, modul de operare , dar mai ales făptuitorul (sau făptuitorii) continuă să fie, pentru procurorii ineuani, cel puţin tot atâtea semne de întrebare.

Dispariţia orzului a fost constatată în dimineaţa zilei de 28 iunie, de către **Mihai Borteş, Andrei Marincian şi Mihai Hanţig,** toţi angajaţi ai **SC Aquea Dea Engineering SRL** din Arad, care erau angrenaţi în recoltatul orzului.

În noaptea cu pricina, pe post de paznic era chiar **Ioan Cociuba,** până atunci „mâna dreaptă" a lui Cozzolino, în Ineu.

Cosmin Trif

(Continuare în pagina 8)

S.C. ASIROM S.A.
ASIROM
În cadrul campaniei promoţionale „AVEREA TA" pentru achiziţionarea asigurărilor în pachet se oferă următoarele reduceri:

ASIGURAREA CLĂDIRILOR	- reducere de 40%
ASIGURAREA BUNURILOR GOSPODĂREŞTI	- reducere de 30%
ASIGURAREA CASCO	- reducere de maxim 20%

Perioada de derulare 23.02.2004 - 11.04.2004

Old gallery
SHOPPING CENTER
SPATII COMERCIALE DE INCHIRIAT
ARAD, STR. CICIO POP NR. 19 TEL: 0721269705
Old gallery
SHOPPING CENTER

Meditația zilei

Tot secretul în viață este să îmbătrânești fără a deveni adult.

(Plutarh)

Calendar

Astăzi, Soarele răsare la ora 6 și 40 de minute și apune la ora 18 și 14 minute. Au trecut 68 de zile din acest an. Au mai rămas 298 de zile până în 2005.

Praznicul zilei: Biserica ortodoxă: Sfinții 40 Mucenici din Sevasta; **Biserica greco-catolică**: Sf. 40 Mucenici Sevasta; **Biserica romano-catolică**: Francisca Romana; Grigorie de Nyssa

A venit barza!

La Arad: Otis Bogdan-Andrei, Oancea Robert, Pleșa Alin-Cosmin, Bran Larisa-Simina, Pantea Darius-Casian-Andrei, Pantea Darisia-Larisa-Maria, Cârpaciu Sebastian, Samoilă Robert-David, Roșu Viorel-Florin, Roșu Valentin-Fernando

CINEMATOGRAFE

DACIA (tel. 255.576): Cecul sau viața (SUA) 11; 13,30; 16; 18,30; 21

MUREȘUL (tel. 280.532): Inimă de urs (SUA) 10; 12; 14; 16; 18

ARTA (tel. 280.526): Stewardesa (SUA) 16; 18,00; 20

SALA MICĂ: (SUA) Liga 15,30; 18,30

„Adevărul" vă ascultă

La telefonul dimineții, 280.944, între orele 9,00-12,00

Casă de marcat

Un cititor al ziarului nostru din Zăbrani se interesează dacă un mic magazin deschis pe persoană fizică poate funcționa fără casă de marcat.

Reprezentanții Direcției Generale a Finanțelor Publice Arad ne-au informat că persoanele fizice autorizate nu trebuie să utilizeze o casă de marcat.

Mulțumiri

D-na Vintilă din Arad dorește ca prin intermediul ziarului nostru să mulțumească conducerii Ligii Pensionarilor pentru surpriza oferită cu ocazia zilei de 8 Martie. **„La sfârșitul săptămânii trecute au organizat un bal în incinta Cantinei Municipale. Le mulțumim pentru gestul făcut".**

Mizerie

Dumitru Paven, domiciliat în str. Abrud, Bl. 171, et. 2, ap. 9: **„La etajul trei locuiește o persoană care crește un câine boxer. Îl ține pe balcon. Toate excrementele se scurg pe balcoanele de sub el. E îngrozitor".**

Pentru astfel de probleme trebuie să cereți sprijinul polițistului de sector.

Redactor de serviciu, M. P.

La telefonul după-amiezii, 280.944, între orele 15,00-18,00

Mizerie de centru

Silvia Cozma locuiește la Podgoria în spatele centrului comercial. **„De luni de zile este o mizerie de nedescris. În zonă este un singur tomberon pentru resturi menajere și este insuficient. În vecinătate sunt 8 agenți economici, unități de alimentație publică și lumea aruncă resturile pe unde apucă. Nu mai vorbesc că nu este nici o toaletă ecologică, astfel că gardul viu de lângă bloc este folosit pe post de wc"**, spune femeia.

Redactor de serviciu, G. C.

Rețeta zilei

Sos de pastă de tomate cu smântână

2-3 linguri ulei, 3 linguri pastă de tomate, 2-3 linguri smântână, 1 pahar de apă, sare, piper, 1 linguriță zahăr, condiment tip Delikat

Se pune în uleiul încins pasta de tomate, se amestecă puțin, apoi se stinge cu apa. Se adaugă zahărul, se potrivește de sare, piper și condiment și se lasă să fiarbă pe foc mic timp de 10 minute. Înainte de a-l lua de pe foc se pune smântâna, se dă într-un clocot și se stinge focul. Este perfect pentru rasol de vită.

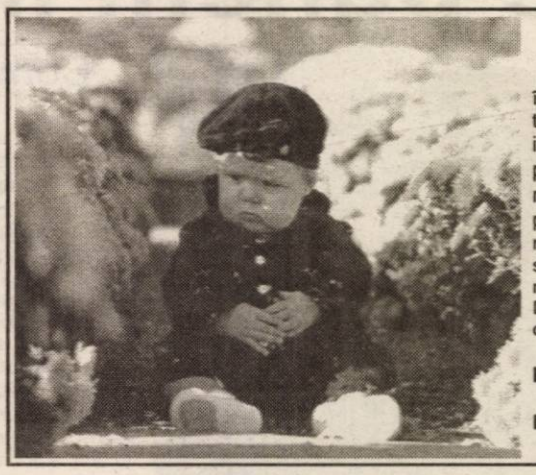

Meteo

Vremea va fi închisă. Cerul va fi temporar noros și izolat vor cădea precipitații predominant sub formă de ploaie ziua și mixte noaptea. Vântul va sufla slab la moderat din nord-est. Dimineața sunt condiții de ceață.

Temp. max.: 2 la 5°C

Temp. min.: -2 la 1°C

Comenzi taxi

- ALFA PLUS 949; 349.349
- DELMAR 229220
- TAXI ALFA 22.88.88; 25.25.26; 0723-200.301; 0745-50.60.70
- TAXI ARAD 244.244; 274.444; 0722-755.440
- DIESEL STAR 212.222; 0722-361.011; 0745-645.645
- EUROPA 275.555; 0723-677.555; 0744-828.163
- FAVORIT 280.000; 281.111; 0740-083.333; 0742-409.992
- VALI DIESEL 280.705; 280.100
- MIRCO MILI 230.530; 230.730; 0740-152.828; 0723-062.366

Plăți

Asistenții personali ai persoanelor cu handicap și beneficiarii îndemnizației pentru persoane cu handicap primesc, în aceste zile, banii pe luna februarie. Plățile se fac la sediul Cantinei Municipale din b-dul Revoluției, nr. 93, după următorul program: marți, 9 martie, între orele 11,00-16,00 și miercuri, 10 martie, între orele 8,00-12,00 - pentru asistenții personali. Îndemnizațiile pentru persoanele cu handicap se achită marți, 9 martie, între orele 11,00-16,00; miercuri, 10 martie, între orele 8,00-12,00 și joi, 11 martie, între orele 8,00-16,00.

Posesorii de carduri pot ridica banii de la bancomatele BancPost, începând de astăzi.

D. D.

UTILITARE

PIEȚE, TÂRGURI

Astăzi este zi de piață la Sebiș, Almaș, Apateu, Semlac, Sântana, Șilindia, Vârfurile. Târguri săptămânale se desfășoară astăzi la Chișineu Criș, Almaș, Șilindia și Vârfurile.

Mâine, miercuri, va fi zi de piață la Pâncota, Beliu, Buteni, Șiclău, Macea, Vânători, Pecica, Șiria și zi de târg la Beliu și Buteni.

PRIMĂRIA MUNICIPIULUI

Program de relații cu publicul (camera 5) luni-miercuri-vineri între orele 8-12; marți-joi între orele 8-12; 15-17 - tel. 284.744, tel. centrală 281.850.

FARMACII DE SERVICIU

- Farmacia **REMEDIUM** Arad, B-dul Revoluției nr. 52-54. Program luni-vineri: 7,30-20,00; sâmbătă 8,00-14,00. Telefon 233.195. Eliberează medicamente compensate și gratuite.
- Farmacia **„ALEXANDRA"**, str. Tribunul Dobra, nr. 24 (stația tramvai Boul Roșu), tel. 282.062. Program luni-vineri: 7-22; sâmbăta: 8-18; duminica: 9-15. Eliberează medicamente compensate și gratuite
- Farmacia **„OMNIAFARM"**, Calea Aurel Vlaicu, Bl. Z28, cu program zilnic de la orele 8,00-22,00. Telefon 271.724. Eliberează rețete gratuite și compensate.
- Farmacia **MELISSA** - medicamente alopate și homeopate. Onorăm și rețete gratuite și compensate. Tel. 219.588, Micălaca, str. Abrud nr. 80, bl. 219. Orar: luni-vineri 8-20, sâmbăta 9-16.
- Farmacia **JASMINE-PHARM**, P-ța Catedralei nr. 7A. Orar: 8-18, sâmbăta 8-14, duminica 9-13. Rețete compensate și gratuite, medicamente homeopate, alopate, fitoterapeutice și produse de uz stomatologic. Tel. 214.788.

URGENȚE STOMATOLOGICE

Cabinetul de pe str. Crișan (în spate la Gionelli) are program non-stop. Telefon: 253794.

UROLOGIE

Cabinet urologie (în clădirea Policlinicii Municipale). Program zilnic, inclusiv sâmbăta, între orele 9-12, telefon 213036.

DISPENSAR VETERINAR

- Dispensarul veterinar din Aradul Nou efectuează zilnic, orele 8-16 (sâmbăta 8-12 și duminica) examen trichineloscopic, vaccinări antirabice și sterilizări câini-pisici, însămânțări artificiale. Telefon 287.298
- Dispensarul veterinar din Curtici: examen trichineloscopic, vaccinări, tratamente, consultații, la toate speciile de animale. Telefon 464.145

ÎNTRERUPERI CURENT

Marți, 9 martie - 8-14: Str. Bariției; **9-13:** Labirint, Triumfului, Zrenjanin, Bl. A3, K1 și Toth Árpad (p); **8-9 și 13-14**: General Beton, UM Gai, Anton Industry, CCIA, Pompe Zona Industrială NV; **8-14:** ISCIP Ceala, Agrosem; **8-13:** Ștefan cel Mare, Guttenbrunn, Stan Dragu, Semenicului (p); Zimbrului, Bl. A, B, C, Nefamiliști, Nicolaus Lenau, Pandurilor (p)

În județ: Archiș, Beliu, Leasa, Covăsânț, Cruceni

CITIRE APOMETRE

Marți, 9 martie: Steagului, Pescăruș, Radu de la Afumați, Achile, Trompetei, Hector, Marte, Constanța, Junilor, Păuliș, Șiriei, Poetului, Nouă, Ștefan Tenețchi, Laurian, Emilian, Nădejde, Progresului, Sportului, Leu, București, Câmpeni, Mălin, Tiberiu, Venația, C. Brâncuși, Maramureș, Calea Victoriei, A. Șaguna

ADMINISTRAȚIA FINANȚELOR PUBLICE

Administrația Finanțelor Publice a municipiului Arad: Asistență contribuabili (impozitul pe venitul global) - telefon 280633, 280733, int. 198 (persoane fizice) și 125 (persoane juridice) între orele 8,00-12,00. Informații suplimentare la www.finantearad.ro

TELEFOANE DE URGENȚĂ

POMPIERI 981; 251.212

AMBULANȚĂ ARAD - 961 sau 251.313

POLIȚIE: 955

Numărul de centrală telefonică al I. J. P. (Inspectoratul Județean de Poliție) Arad: 207.100.

S. C. DISTRIGAZ-NORD S. A. TÂRGU MUREȘ

Sucursala de Distribuție a Gazelor Naturale Arad, Dispeceratul permanent - telefon 218.928; 256.928

DERANJAMENTE CURENT ELECTRIC 235.991

S. C. SALUBRITATE S. A. ARAD

Dispecerat între orele 7,00 - 19,00, tel.: 280.873

PROTECȚIA CONSUMATORULUI

B-dul Revoluției, nr. 50. Telefon: 257049

DIRECȚIA DE SĂNĂTATE PUBLICĂ - serviciul de permanență: 254.438

GARDA FINANCIARĂ

B-dul Revoluției nr. 79, telefon: 280971

INSPECTORATUL TERITORIAL DE MUNCĂ ARAD

Str. Episcopiei nr. 11-13, tel.: 211762, 211862, 257251

AGENȚIA JUDEȚEANĂ PENTRU OCUPAREA FORȚEI DE MUNCĂ

Str. Gheorghe Lazăr nr. 20, tel: 281998, 211791

POLIȚIA DE FRONTIERĂ: tel.: 959

CONCERTE

Filarmonica de Stat Arad prezintă joi, 11 martie, ora 19,00, la Sala Palatului Cultural un concert simfonic. **Dirijor: Giuseppe Carannante - Italia.** Solist: **Davide Costagliola - Italia.**

În program: Johannes Brahms - Concertul nr. 1 în re minor pentru pian și orchestră op. 15; Piotr Ilici Ceaikovski Simfonia a VI-a în si minor Patetica op. 74

CUR$UL VALUTAR

VALORI ÎNREGISTRATE IERI, 8 MARTIE 2004

Denumirea valutei	BNR	BCR		BRD		Banca Transilvania		Banca Românească		Banca Romexterra		Alpha Bank	
		C	V	C	V	C	V	C	V	C	V	C	V
Euro	39874	39600	40100	39680	40180	39400	40100	39730	40250	39450	40150	39700	40050
Dolar S.U.A.	32229	32400	33000	32030	32580	32100	32900	32047	32644	32100	32900	32016	32429
Forint	157	148	163	150	160	150	157	-	-	149	159	-	-

ADEVĂRUL
Cotidian independent Arad

Editor: S.C. ADEVĂRUL Arad S.R.L.
COD FISCAL R 1681938 ● COD SICOMEX 19.604 ● CERTIFICAT J 02/1886 / 31 X 1991 ● COD SIRUES 020956601 ● ISSN 1220 - 7489

Redacția și administrația: 310130 Arad, Bd. Revoluției nr. 81. **Telefoane:** SECRETARIAT - 281802, fax 280655, 280625; ADMINISTRAȚIE - CONTABILITATE - 281797; MICA PUBLICITATE - 210775; MAREA PUBLICITATE - 280904; CLUBUL PRESEI - 280989.

Consiliul de administrație: președinte - MIRCEA DORGOȘAN, telefon 281802, 280625; vicepreședinte - MIRCEA CONTRAȘ, telefon 280854; **membri:** LIZICA MIHUȚ, telefon 280070, ȘTEFAN TABUIA, telefon 280854, MIRCEA ȚÎȘCĂ, telefon 280904.

Colegiul de redacție: ȘTEFAN TABUIA (redactor-șef), telefon 280854; MARCEL CANCIU (șef secție foto), telefon 281701; ALEXANDRU CHEBELEU (șef secție sport), telefon 281701; GABRIELA GROZA (secretar general de redacție), telefon 280854; VASILE FILIP (șef secție cultură-învățământ-tineret), telefon 280003; IOAN IERCAN (șef secție politică), telefon 280943; TRISTAN MIHUȚA (șef secție probleme sociale - investigații), telefon 281855; DORU SAVA (șef secție economic), telefon 281738; NICOLAE OPREAN (șef secție actualități), telefon 280003; MIRCEA ȚÎȘCĂ (șef secție publicitate și difuzarea presei), telefon 280904; MIRCEA CONTRAȘ (vicepreședinte al consiliului de administrație), telefon 280854; MIRCEA DORGOȘAN (președinte al Consiliului de administrație), telefon 281802, 280625.

Tiparul executat la S.C. MEDIAGRAF S.A. ARAD, str. Feleacului F.N., telefon 250902, fax 250920

Adresa Internet http://adevarul.arad.ro

Horoscop

Marți, 9 martie 2004

Berbec (21.03-20.04). Urmând un imbold interior, ignorați părerea familiei și negociați o afacere.

Taur (21.04-20.05). Vă simțiți destul de bine, vi se fac complimente și vă puteți desfășura după placul inimii.

Gemenii (21.05-20.06). Deși e supusă la tot felul de rigori, comunicarea cu colegii de breaslă devine din ce în ce mai dinamică.

Rac (21.06.-22.07). Treziți simpatii spontane și vă faceți ușor prieteni.

Leu (23.07-22.08). O remarcă tendențioasă vă stârnește dorințe și ambiții noi.

Fecioara (23.08-22.09). Reacțiile pozitive vă mențin un tonus ridicat. Culegeți primele roade ale unei colaborări.

Balanța (23.09-22.10). Începeți să vă puneți unele întrebări și căutați o ocazie pentru un dialog serios.

Scorpion (23.10 - 21.11). Vă intensificați contactele și deplasările. La o reuniune intimă sunteți tentați să flirtați.

Săgetător (22.11-21.12). Dovediți mai multă libertate de gândire. Vă înflăcărați iute.

Capricorn (22.12 -19.01). După ce ați suportat cu îngăduință și stoicism, anumite frustrări, vă pregătiți de ripostă.

Vărsător (20.01-20.02). Imaginația vă alimentează elanul sentimental.

Peștii (21.02-20.03). Vi se recunoaște dărnicia și amabilitatea. Totuși deveniți mai pragmatici și intenționați o schimbare de imagine.

Trei firme - în cursa pentru salubrizarea municipiului

În cursul acestei luni, Primăria organizează două licitații deosebit de importante pentru gospodărirea municipiului: concesionarea sistemului de iluminat public și a serviciului de salubrizare. Anunțurile de licitație au apărut deja în Monitorul Oficial iar firmele interesate pot cumpăra caiete de sarcini.

Pentru concesionarea serviciului de salubrizare licitația are loc în data de 24 martie și au apărut deja primii agenți economici interesați. Este vorba despre **S.C. Salubritate** (societate aflată în subordinea primăriei), **A.S.A. Internațional** - administratorii gropii de gunoi ecologice, și **Polaris M Holding** - firmă responsabilă cu măturatul străzilor în centru orașului.

Licitația pentru concesionarea iluminatului public a fost fixată pe data de 30 martie, dar, deocamdată, nu s-au cumpărat caiete de sarcini. Puțin probabil însă că vor mai apărea alți doritori, cu excepția celor care s-au întrecut și pentru întreținerea și achiziția de corpuri de iluminat. Astfel, se mizează pe achiziționarea caietelor de sarcini de către **Elba, Luxten, Romlux** dar oricând mai pot apărea doritori.

Sorina Ambruș

Cadou de la vicele Voicu

Un tronson de drum pentru liberali

Inițiativa liberalilor de a însemna gropile din municipiu nu l-a lăsat fără replică pe viceprimarul Emanoil Voicu, care spune că lucrările de asfaltare au fost programate încă de la începutul anului. Doar că temperaturile scăzute nu au făcut posibilă astuparea gropilor.

În cursul acestei săptămâni, se va da totuși drumul la stația de asfalt, iar în zilele de sâmbătă și duminică vor începe lucrările pe centru, la trecerile peste liniile de tramvai. Obiectivul principal îl constituie trecerea peste liniile de tramvai din dreptul străzii Horia, existând pe această temă și o sesizare din partea Poliției Rutiere.

De asemenea, se va trece la reparații în zona pasajului Micălaca și în spatele Palatului CFR. Viceprimarul Voicu ne-a dezvăluit programarea lucrărilor pentru a arăta că, totuși, se face câte ceva, sau măcar se încearcă.

Pe de altă parte, domnia sa a mai declarat: **„Dacă tot au bani de cheltuit pe vopsea, le dau liberalilor un tronson de stradă să facă marcajele. Dacă fac treaba asta îi las să scrie pe asfalt «Făcut de PNL». Eu mă laud deja cu 30 de străzi reparate, nu mai facem cârpeli că nu ne ajută la nimic."**

Sorina Ambruș

Cronică măruntă

● Cinci arădeni au primit distincția „Meritul cultural". Este vorba despre Episcopul Aradului, Ienopolei și Hunedoarei, PS Timotei Seviciu, scriitorul Gheorghe Schwartz, părintele Iacob Bupte, vicar administrativ la Episcopia Aradului, părintele Ioan Tulcan, decan al Facultății de Teologie Ortodoxă din cadrul Universității „Aurel Vlaicu" și Pascu Hurezan, fostul director al Muzeului Județean Arad.

● Ieri, prefectul Dan Ungureanu l-a avut ca oaspete în cadrul conferinței de presă pe dl. Vasile Băiețan, cel mai recent cadru militar avansat la gradul de general de brigadă în rezervă. Născut în Sălaj, V. Băiețan s-a stabilit de peste 20 de ani în județul nostru, fiind comandant al Garnizoanei Ineu, conducător al Centrului Militar Județean Arad...

● Cu prilejul zilei de 8 Martie, curtenitor și amabil ca întotdeauna, prefectul Dan Ungureanu a oferit reprezentantelor mass-media locale câte un trandafir roșu alături de o cupă de șampanie.

● Au rămas fără permise de conducere, pentru că au urcat la volan sub influența alcoolului, **Mihai Budacă,** de 23 de ani, **Dimitrie Pantoș**, de 55 de ani, **Marius Fortuna**, de 33 de ani, **Simona Floare Mihu**, de 25 de ani, **Adrian Roșuț,** de 28 de ani, **Claudiu Niculesei**, de 21 de ani, toți din Arad, **Ilie Lustrea,** de 45 de ani, din Buteni, **Nicolae Buda,** de 52 de ani, din Moldova Nouă, **Corneliu Stancu**, de 53 de ani, din Sâmbăteni, **Adrian Vârtaci**, de 37 de ani, din Fântânele, **Mihai Mudulea**, de 33 de ani, din Neudorf, respectiv **Rosari Zaccari,** de 54 de ani, cetățean italian. De unde concluzia că s-a cam băut în weekend.

● În data de 5 martie a.c., în Piața Avram Iancu, din Arad, o septuagenară a fost acroșată de o minimotoretă, fiind accidentată ușor. **Ana V.**, de 72 de ani, s-a angajat în traversarea străzii pe trecerea pentru pietoni, fapt pentru care **Nagi Mermeze**, de 24 de ani, conducătorul minimotoretei, va avea de dat niște explicații.

● **Constantin Daniel Hosu**, de 22 de ani, din Nădlac, respectiv **Ioan Mustafa**, de 26 de ani, din Arad, au furat dintr-un magazin o pereche de pantaloni, în valoare de trei milioane și jumătate de lei. Oare... măsura căruia dintre cei doi or fi fost?! Oricum, sunt cercetați de polițiști în stare de libertate.

● Este cercetată de polițiști, în stare de arest preventiv, **Alexandrina Căldărariu**, de 50 de ani, din Vălcele, județul Argeș, care este autoarea mai multor furturi din magazine, pe raza municipiului Arad.

● Petrică T., de 23 de ani, din județul Călărași, fusese returnat din Italia în cursul anului trecut și avea pașaportul suspendat, motiv pentru care a încercat să-i păcălească pe polițiștii de frontieră de la Turnu cu un pașaport furat. Cum figura nu i-a ieșit, tânărul a fost întors de la graniță și este cercetat pentru furt calificat, fals privind identitatea și tentativă de trecere ilegală a frontierei de stat.

De 8 Martie

Exclusiv pentru mămici

„Ghiocelul supărăcios", de la P.N. 11 Micălaca

Preșcolarii „Grupei Mari Pregătitoare" din cadrul Grădiniței cu Program Normal nr. 11, de pe strada Renașterii nr. 9, au pregătit, ieri, exclusiv pentru mămicile lor, o scenetă deosebită. **„Se numește «Ghiocelul Supărăcios»** - ne-a dezvăluit educatoarea **Tița Goldiș,** care se ocupă de micuți. **Au muncit mult și a ieșit un lucru de calitate, de care mămicile s-au bucurat nespus".**

Micuții „grădinari" au confecționat, pentru mamele lor, o felicitare minunată... **„Pe o parte a felicitării au desenat un ghiocel, iar pe cealaltă au desenat, fiecare după puteri și talent, chipul mamei lor, așa cum îl văd ei. A ieșit ceva foarte original"** - a conchis educatoarea **Tița Goldiș.**

Eugenia Pantea
Foto: Al. Marianuț

„Femeie pentru femei" - acțiunea singurei polițiste de la Circulație

Ieri dimineață, polițiștii din Cadrul Serviciului Poliției Rutiere (SPR) au organizat, în trafic, aceeași acțiune dedicată șoferițelor, cu care ne-au obișnuit. Le-au împărțit, conducătoarelor auto, cu ocazia zilei de 8 Martie, flori și felicitări. Ca niciodată însă, acțiunea S.P.R.-iștilor intitulată „Femeie pentru femeie" a fost coordonată de o femeie, de altfel, singura femeie polițist din cadrul acestui serviciu. Agent principal **Lorena Hopșitar** ne-a declarat: **„Înainte de a ieși în trafic, am trecut pe la Liceul Pedagogic, unde desfășor, de mai multă vreme, o activitate susținută de educație rutieră. Am ținut, astfel, să le mulțumesc profesoarelor de aici, de 8 Martie, pentru sprijinul pe care mi-l acordă în acțiunea de educare a micilor participanți la trafic..."**

Eugenia Pantea

La Liceul Pedagogic „Dimitrie Tichindeal" Arad

Elevii liceului pedagogic, coordonați de cadre didactice, au oferit, cu ocazia zilei de 8 Martie, părinților, doamnelor învățătoare și profesoare un reușit spectacol artistic din care n-au lipsit recitatorii, soliștii vocali de muzică ușoară și corul școlii.

Cei prezenți au aplaudat măiestria solistei vocale de muzică ușoară, de numai 9 ani, Alexandra Vasiu din cls. a III-a D precum și piesele vocale pe muzică de P.I. Ceaikovschi și Fr. Chopin interpretate de corul liceului dirijat de profesoara Magdalena Lödi.

În numele celor prezenți, directoarea adjunctă a liceului, prof. Rodica Birău, a mulțumit pentru momentele frumoase oferite de elevi.

La Generală 12

Elevii claselor I-IV de la Școala Generală Nr. 12 din Arad s-au pregătit din timp pentru sărbătorirea Zilei de 8 Martie. Ei le-au dăruit mămicilor felicitări făcute chiar de mâinile lor, iar cei din clasele a IV-a s-au gândit la un cadou mai special și, sub îndrumarea învățătoarelor, au realizat lucrări de pictură pe sticlă. Cadourile au fost înmânate mămicilor ieri, ocazie cu care toți copiii au participat la o serbare dedicată special femeilor care le-au dat viață. Au fost prezentate cântece și poezii ce au înseninat sufletele mămicilor, bunicilor, surorilor, mătușilor... tuturor femeilor, și nu numai, prezente la evenimentul de la Generală 12.

D. D.

La Felnac

„Împreună, de ziua noastră"

Duminică după-amiază, la Felnac s-a desfășurat o acțiune fără precedent în viața comunității. Nu mai puțin de 120 de femei au răspuns prezent inițiativei **Marinelei Mihailovici**, bibliotecara localității și s-au întâlnit, petrecând de ziua lor câteva ore împreună.

„Vă mărturisesc că prezența a fost peste așteptări, semn că femeile din localitatea noastră și-au dorit cu adevărat să fie împreună de ziua lor, să-și împărtășească gândurile și speranțele. Așa stând lucrurile, e de prisos să vă mai spun că acțiunea s-a bucurat de un real succes", ne-a declarat **Marinela Mihailovici.**

N.O.

A ars acoperișul casei

Ieri noapte, Detașamentul de Pompieri Arad a fost solicitat în localitatea Satu Mare, aparținând de comuna Secusigiu, unde s-a aprins locuința cetățeanului **Mihai Șandor**. Au ars obiecte din mobilier, câteva scaune, haine și o parte însemnată a acoperișului din stuf al casei. Paguba a fost estimată la 40 de milioane de lei. Pompierii au stabilit că focul a izbucnit de la un scurtcircuit.

E. P.

La pas peste fâșie

O echipă de supraveghere și control a frontierei de stat din raionul Pecica a reținut, la o distanță de aproape 300 de metri de graniță, un grup de trei persoane ce se deplasa pe jos, dinspre România înspre Ungaria.

Este vorba despre trei bărbați, cu vârste cuprinse între 17 și 21 de ani, domiciliați pe raza județului Tulcea, care nu aveau documente de identitate, dar doreau să ajungă în Franța, pentru a-și găsi un loc de muncă.

„La interogatoriu, doi dintre ei au declarat că nu aveau banii necesari pentru a-și face pașapoarte, iar al treilea avea restricționat dreptul de mai ieși din țară vreme de cinci ani, fiind returnat din Italia în 2003. Toți s-au ales cu dosare penale pentru tentativă de trecere ilegală a frontierei de stat", ne-a declarat **Ion Mareș,** purtătorul de cuvânt al Inspectoratului Județean al Poliției de Frontieră.

Sorina Ambruș

Țigări ascunse în tren

În trenul Rapid Dacia, care circula pe relația București-Viena, polițiștii de frontieră au descoperit 1.100 de pachete de țigări Memphis, ascunse în podul unui vagon. Captura a fost evaluată la 43 de milioane de lei și a fost reținută de către organul vamal în vederea confiscării. Proprietarul țigărilor a rămas neidentificat...

Binefăcătorul din Germania al Claudiei Buk și-a vizitat protejata

Scriam, cu câteva săptămâni în urmă, despre faptul că **Gheorghe Buk -** bărbatul care a trăit, împreună cu fiica sa, într-o gheretă din beton pe strada Lacului - s-a mutat în casă nouă. Cei doi au primit, prin grija Primăriei, o locuință modestă, pe strada Lucian Blaga. Imediat însă după ce am făcut public cazul celor doi, aceștia au fost ajutați inclusiv de cititori ai ziarului nostru din Germania. Astfel, ieri dimineață a sosit la Arad **Ewald Klug**, binefăcătorul Claudiei, din Rastatt. Firește, încărcat cu de toate. Tatăl și fiica au primit, de la **Ewald Klug**, pe lângă alimente și dulciuri, haine, plapume și alte lucruri trebuincioase într-o casă.

Ewald Klug ne-a declarat: **„M-a impresionat soarta Claudiei și am hotărât să-i urmăresc evoluția și pe mai departe; să am grijă, cu alte cuvinte, să nu ajungă, în viitor, în stradă..."**

Ewald Klug este arădean. A copilărit la Șagu și apoi a absolvit Liceul Economic la Arad. În '78 a emigrat, împreună cu mama sa, cu soția și cu băiatul său cel mare, care atunci avea un an și jumătate, în Germania. Marcus, fiul său, are astăzi 28 de ani, iar fratele acestuia, Thomas, care s-a născut în Germania, are 18 ani. Ewald Klug are, la ora actuală, o firmă prosperă, iar pentru că a reușt în viață și poate să ajute, o face fără rezerve. De asemenea, este un cititor fidel al ziarului nostru, pe care îl urmărește zilnic, pe internet. „Este ziarul meu local - ne-a mai spus - și pentru mine, care prestez, în Germania, și o asiduă muncă de translator, din germană în română, citirea «Adevărului» este exact exercițiul de care am nevoie".

Ewald Klug, împreună cu protejata sa, Claudia

Am mai aflat, de la Ewald Klug, că este solicitat, în Germania, inclusiv de către organele de Poliție, pentru a face oficiile de traducător în cazul accidentelor de circulație de pe autostradă, în care sunt implicați români. Iar un lucru care chiar ne-a impresionat despre româno-germanul Ewald Klug este că a absolvit, cu bursă, Facultatea de Drept Administrativ, fapt pentru care desfășoară, la Rastatt, și activitatea de ofițer al stării civile. În fine, este de prisos să descriem bucuria micuței Claudia, la vederea binefăcătorului ei din Germania, care cu stâlcelile inerente vârstei, i-a spus domnului Kulg o poezioară...

Eugenia Pantea
Foto: Ștefan Matyaș

O nouă structură a guvernului

Premierul Adrian Năstase a anunțat ieri propunerile discutate cu președintele Ion Iliescu și însușite de Delegația Permanentă a Partidului Social Democrat (PSD) privind reorganizarea Guvernului.

Astfel se instituie **trei funcții de ministru de stat:** una privind **problemele economice,** o alta privind **coordonarea serviciilor publice - sănătate, educație, cultură, muncă, mediu** - și cea de-a treia pe **probleme de apărare,** integrare europeană și justiție. Propunerile pentru cele trei funcții sunt **Dan Ioan Popescu, Ioan Rus,** cei doi urmând să dețină în continuare și portofoliile actuale, și, respectiv, **Ioan Talpeș,** ministru de stat fără portofoliu.

Activitatea miniștrilor de stat, ca și a celorlalți miniștri, se va desfășura sub conducerea nemijlocită a primului-ministru.

Ministerul Agriculturii, Pădurilor, Apelor și Mediului se va reorganiza în Ministerul Agriculturii, Pădurilor și Dezvoltării Rurale, care va fi condus de Ilie Sârbu, și se va înființa Ministerul Mediului și Gospodăririi Apelor, în fruntea căruia este propus un specialist în domeniu, Speranța Maria Ianculescu.

Adrian Năstase a anunțat de asemenea că i-a propus președintelui Ion Iliescu **înlocuirea ministrului Justiției, Rodica Stănoiu,** cu **Cristian Diaconescu,** propunere acceptată de șeful statului.

Premierul propune totodată înființarea unei Cancelarii a primului-ministru, la conducerea căreia se va afla Alin Teodorescu. Cancelaria va fi o unitate profesională a puterii executive, fără nici un fel de atribuții politice sau electorale și care va contribui la creșterea capacității administrative a Executivului. Șeful Cancelariei va îndeplini exclusiv atribuții pentru primul ministru și va coordona operativ din punct de vedere metodologic instituțiile publice, autoritățile și agențiile care, conform legii, sunt subordonate direct premier.

Tot în subordinea primului ministru va funcționa, după restructurare, Agenția Națională pentru Tineret, după ce la nivelul Ministerului Educației și Cercetării va avea loc o reconfigurare. Ministerul Educației va fi condus în continuare de Alexandru Athanasiu.

Șeful Corpului de Control al Guvernului, Victor Ponta, va primi funcția de ministru delegat pentru implementarea programelor internaționale și urmărirea planurilor de acțiune concrete. Această soluție instituțională, a precizat Adrian Năstase, va mări capacitatea Executivului pentru monitorizarea meticuloasă a programelor, în condițiile în care capacitatea de urmărire și implementare a unora a fost "slabă".

In memoriam

Senatul Universității de Vest „Vasile Goldiș" din Arad aduce un pios omagiu la trecerea în neființă a Academicianului NICOLAE CAJAL - președintele Academiei de Științe Medicale, vicepreședintele Academiei Române, președintele Comunității Evreiești din România.

Alături de cariera științifică situată în sfera Excelenței Sale, NICOLAE CAJAL s-a distins prin corectitudine, echilibru, rafinament intelectual și uman.

Întreaga noastră comunitate academică se desparte de un prieten apropiat, cu merite incontestabile în dezvoltarea și afirmarea Universității de Vest „Vasile Goldiș" din Arad.

Dumnezeu să îl odihnească în pace!

Prof. univ. Dr. Aurel Ardelean - Rectorul Universității de Vest „Vasile Goldiș" din Arad

Scriitorul Dumitru Țepeneag, la Arad

La inițiativa **Bibliotecii Județene „A.D.Xenopol"** și a **Asociației Amifran**, prin Centrul Cultural Francez din Timișoara, ieri s-a aflat la Arad scriitorul **DUMITRU ȚEPENEAG**. În cursul dimineții, scriitorul român trăitor la Paris a avut o întâlnire cu elevii francofoni de la Colegiul Național „Moise Nicoară" și Liceul Pedagogic „Dimitrie Țichindeal", prilej pentru o confruntare între generații, pentru o reevaluare a canonului literar postdecembrist. De la această idee a pornit discuțiile Florin Didilescu, directorul Bibliotecii Județene, după-amiaza, la întâlnirea scriitorului cu oamenii de litere arădeni. Stârnit la dialog de scriitori arădeni ca Vasile Dan, Gheorghe Schwartz, Gheorghe Mocuța, Petru M. Haș, ș.a., Dumitru Țepeneag și-a exprimat părerea în chestiuni ca revizuirea canonului literar și necesitatea de a ține seama și de valorile care pot trece granița, despre starea criticii literare, a poeziei și a prozei înainte de '89 și acum, despre recâștigarea cititorului român de după '89 care, „eliberat și necenzurat", alege televizorul, despre prietenia sa cu Leonid Dimov, despre onirism, despre viața literară de acum patru-cinci decenii, toate acestea cu mult bun-simț, cu francheța și spontaneitatea care îl caracterizează.

C. L.

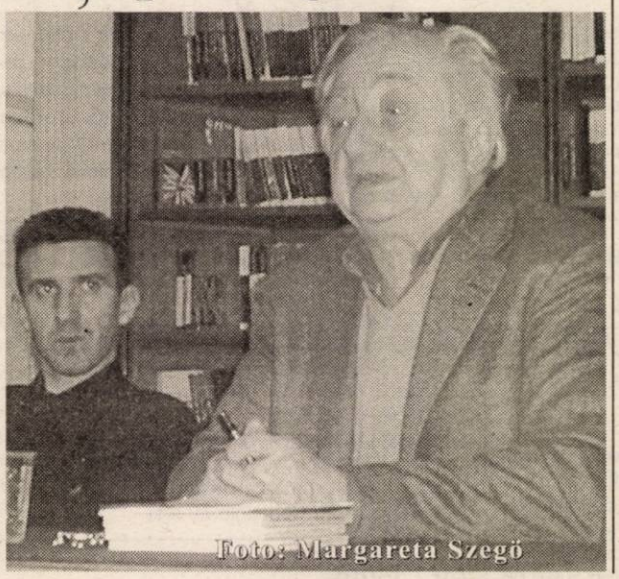

Foto: Margareta Szegö

Picturi cu flori

La Cercul Militar s-a deschis ieri expoziția pictoriței ELENA BOȚAN MILIAN. Expoziția, intitulată „Flori", cuprinde 32 de lucrări - flori și peisaje - adresate îndeosebi sensibilității feminine pe care o celebrăm mai cu seamă acum, la început de martie. Lucrările artistei Elena Boțan Milian pot fi privite și, de ce nu, achiziționate săptămâna aceasta zilnic între orele 8 și 15.30, de la Cercul Militar.

Un nou detașament de militari arădeni va menține pacea în Kosovo

Vineri, la orele amiezii, în Cetatea Aradului se va desfășura ceremonialul militar și religios prilejuit de plecarea în Kosovo, într-o nouă misiune de menținere a păcii, a unui alt contingent de 86 de militari de la U.M. 01249.

Noua misiune de menținere a păcii, a treia pentru militarii arădeni, se va derula pe durata a șase luni, sub comandă italiană, în cadrul grupului de forțe multinaționale KFOR. Misiunea presupune paza unor obiective importante, patrule, control trafic, escortă convoaie, asistență medicală și intervenții în situații de potențial pericol.

S. Ambruș

MARȚI, 9 MARTIE 2004

TVR 1

7,00 Jurnalul de dimineață
8;00 Bună dimineața, România!
9,15 Desene animate
10,00 Lori și Dan-rel.
11,00 Poveste fără sfârșit - s.
12,00 Profesioniștii - rel.
13,00 Destine secrete - s., rel.
14,00 Jurnalul de prânz
14,30 Vector III
15,00 Alege viața!
15,30 Kronika
16,55 TVR în direct
17,30 Sânge de țigan - s.
18,30 Agenția de plasare
19,00 Jurnal. Meteo. Sport
20,00 Ascultă azi, votează sâmbătă!
20,10 Nepot vs unchi - comedie, SUA, '98
22,00 Foc încrucișat
23,00 Jurnalul de noapte
23,30 Poveste fără sfârșit
0,30 Pericolul - thriller, SUA, '002,15 Jurnal - rel.
3,10 Alege viața!-rel.

TVR 2

7,00 Auto club - rel.
8,30 Pasiuni - s., rel.
9,15 Rauzan - s., rel.
10,00 Rebelii - s., rel.
10,45 Tonomatul DP2
13,00 Magazinul studiourilor teritoriale
14,00 Desene animate
14,30 Fiica oceanului - s.
15,00 Emisiune în limba germană
16,00 Tribuna partidelor...
16,30 Răscruci
17,05 De la om la om
17,30 Cronica germană (emis. în limba germană)
18,00 Grădina tranziției
18,30 Știri regionale
18,50 La limită
19,00 Pasiuni - s.
20,00 Telejurnal
20,30 Puls 2004
21,00 Rauzan - s.
22,00 Firefox - acț., SUA, '82
0,20 Familia și legea - s.
1,15 Aniversare la grădina zoologică-rel.
2,19 Firefox - acț., SUA, '82,rel.

PRO TV

6,00 TEO
7,00 Știrile Pro TV * Ce se întâmplă doctore?
9,00 Omul care aduce cartea
9,10 (AP) Tânăr și neliniștit - s., rel.
10,30 Diagnostic crimă-s.
12,00 ProMotor - rel.
12,30 Bucătăria lui Radu-rel.
13,00 Știrile Pro Tv
13,20 Jacques Cousteau - Incursiune în adâncuri-doc.
14,15 Seinfeld - rel.
15,10 La Bloc - rel.
16,00 (AP) Tânăr și neliniștit - s.
17,00 Știrile Pro TV
17,45 Teo
19,00 Știrile Pro TV * Sport * Vremea
19,45 Epicentru - acț., SUA, 2000
21,45 Meci din Liga Campionilor UEFA
23,45 Știrile Pro TV
0,15 Rez.meciurilor din Liga Campionilor UEFA
1,15 Epicentru - acț., SUA, 2000,rel.

TV ACASĂ

6,30 Povești adevărate - rel.
7,00 Îndoiala - s., rel.
7,50 Jurământul - s., rel.
9,00 De 3 x femeie - rel.
10,30 Căsătorie de probă - rel.
11,15 (AP) Legături de familie - s., rel.
12,05 5' shopping - rel.
12,30 Învață engleza cu Victor
12,45 Cealaltă femeie - s. (AP)
14,15 Între iubire și ură - s. (AP)
15,15 (AP) Clona - s.
16,30 (AP) Îndoiala - s.
17,25 Vremea de acasă, horoscop
17,30 Povești adevărate
17,55 Rețeta de Acasă
18,10 (AP) Jurământul - s.
19,00 (AP) Îngerul nopții - s.
20,00 De 3 x femeie
21,30 Căsătorie de probă
22,00 (AP) Legături de familie - s.
23,05 5' shopping
23,10 Iubire cu două fețe - s.
0,00 Să vorbim despre sex (16)
1,00 Clona - s., rel.

HBO HBO

8,00 Te iubesc până la moarte - com., '90 (AP)
9,40 Joshua - dramă, 2000
11,10 Vacanța de vară - animație, 2001
12,35 Parfum - dramă, 2001 (AP)
14,25 Final Fantasy: Soiritele ascunse-animație, 2001
16,10 Interviu cu Gus Van Sant
16,25 Păcatele trecutului - com., '01
18,00 Pauline și Paulwette - comed., coprod., 2001
19,20 Te iubesc până la moarte - com.'90 (AP)
21,00 Carnivale - s. (12)
22,00 Sub Pământ S.R.L. - s.
22,50 Scena crimei - dramă, '01 (12)
0,25 Fără complicații - dragoste, 2001 (12)

PRIMA TV

7,00 Focus 07
9,45 ANDOgrafia zilei
9,55 Clip Art
10,00 Sunset Beach - s., rel.
11,00 În familie - s., rel.
11,42 ANDOgrafia zilei
11,45 Uite cine râde acum - rel.
12,30 Minute de milioane
14,00 Minute de milioane
15,30 În familie - s. (AP)
16,00 Sunset Beach - s. (AP)
17,00 Uite cine râde acum
17,30 Poliția în acțiune
18,00 Focus
19,00 Antrenoarea - dramă, SUA, 2002 (AP)
21,00 Un cuplu ciudat 2 - com., SUA, '98
23,00 Focus plus
22,45 Mutant X - s. (AP)
0,40 Clip Art
0,45 Câștigul nopții
2,30 Chat TV

ANTENA 1-TV ARAD

7,00 Observator
8,00 Știri Arad - rel.
8,25 Magazin sportiv-rel.
8,40 Divertisment
10,00 Soledad - s.
12,00 Incredibil, dar adevărat
13,00 Observator
13,15 Tonul câștigător
14,15 Îngerii lui Charlie - s.
15,10 MacGyver - s.
16,10 Publicit, Promo
16,15 Reportajul săptămânii
16,30 Știri TVA
16,55 Publicitate
17,00 Brigada mobilă
17,45 Din dragoste
19,00 Observator * Sport * Meteo
19,56 Publicitate
20,00 Din dragoste. Prezintă Mircea Radu
22,00 Observator
22,15 Știri TVA
22,35 Marius Tucă Show
23,35 Gheorghe - talk-show
0,35 Incredibil, dar adevărat-rel.
1,30 Îngerii lui Charlie - s., rel.
3,15 Zile din viața noastră - s.

RCS

9,00 Desene animate
9,30 Știrile RCS 1 - rel.
10,10 Videoclipuri
10,15 Tradiții și folclor
10,30 Farmacia de serviciu - s.
11,15 Dulce ispită - s.
12,00 Câte ceva despre dragoste - film (AP)
13,30 Știrile RCS 2 - rel.
14,10 Videoclipuri
14,30 Dulce ispită - s.
15,15 Videoclipuri
15,30 Life magazin - rel.
17,00 Conviețuiri
17,30 Știri RCS 1
18,10 Videoclipuri
18,15 Războinica - f. (AP)
19,45 Atitudini - informativ
21,00 Universitatea A.V. - informativ
22,00 Știrile RCS 2
22,40 Seducerea guvernantei - f. (12)
24,00 Închiderea programului

B1 TV

7,00 Calendar; 7,25 Info ec.; 7,30 Știri; 8,00 Un nou început - rel.; 8,30 Ne privește - rel; 9,30 Fan X; 11,00 Top joc TV; 12,00 Gala-rel.; 13,30 Des. animate; 14,15 Rez. II Calcio-rel.; 15,30 Ne privește - rel.; 16,30 Viața în direct; 18,00 Știri; 18,50 Max It; **19,00 Beverly Hills, 90210** - s.; 19,55 Info ec.; 20,00 Știri; 20,30 Gala; 21,55 Ridicultura; 22,00 Nașul; 23,45 Viața în direct - rel.; 1,15 Știri - rel.; 2,00 Nașul - rel.; 3,45 Chat TV

TV SPORT

9,00 Telesport; 9,30 Rez. Primera Division-rel.; 10,30 NASCAR-rel.; 11,30 Primera Division; 13,00 Fanatik-rel.; 15,00 Premier League; 17,00 Hattrick - talkshow cu Bogdan Socol; 18,30 Telesport; 19,00 Rezumat Premier League; 20,00 Football, Football; 20,30 Cronica microbiștilor; 22,00 Telesport; 22,30 Fotbal - Ligue I Franța; 0,00 Telesport

NAȚIONAL TV

8,00 Trimineața
10,15 Amintirile trecutului - f. rel.
12,00 Even Steven - s., rel.
13,00 Miezul problemei - rel.
14,00 Oameni formidabili - s.
15,05 Detectivi în Paradis - s.
16,00 Trădată - s.
17,45 Horoscopul de mâine
18,00 www.rebeli.70 - s.
18,30 Naționala de bere
18,50 Știri
19,50 Țara lu' Papură Vouă
20,00 Doru Octavian Dumitru Show
21,00 Miezul problemei
22,00 Banii nu contează! - f.'56
0,00 Știrile de la miezul nopții

REALITATEA

7,00 Jurnal; 7,15 Revista presei; 8,15 Trezirea la realitate; 11,15 100%; 12,00 Jurnal; 12,45 Revista presei; 13,00 Știrea zilei de la ora 22; 14,15 În centrul atenției; 15,15 Realitatea medicală; 16,00 Jurnal; 16,55 Votați cu noi!; 17,15 Audiența în direct; 18,00 Jurnal; 19,15 În centrul atenției; 20,15 100%; 21,00 Jurnal; 22,00 Știrea de la ora 22; 23,00 Jurnal; 23,55 No comment; 0,00 Jurnal;

Redacția Adevărul nu își asumă răspunderea pentru modificările ulterioare intervenite în programele TV

Gheara galbenă a căzut. Ce punem în locul ei?

Convorbire cu dl. Gavril Popescu, consilier municipal

(Urmare din pagina 1)

– Așa am spus și o spun și eu, și așa am înțeles că va fi atunci când am votat implementarea acestui sistem în Arad. Din păcate însă, una am votat și alta a ieșit mai apoi.

– Unii v-au acuzat - nu pe dvs. personal, ci Opoziția, în general, că pornirea aceasta împotriva Parktronicului se datorează faptului că i s-au refuzat niște locuri de parcare gratuite.

– Eu nu mă simt implicat într-o asemenea treabă pentru că nu am figurat printre cei cinci care au solicitat abonament gratuit, eu fiind plecat în concediu în acea perioadă, dar este rău că s-a procedat astfel.

– Este rău pentru că ce și-au zis mulți arădeni și pe bună dreptate, sigur, politicienii și consilierii noștri se dau mari apărători ai drepturilor noastre, dar iată, că pe de altă parte, dacă pot, ei nu-și refuză niște privilegii, gest pe care l-au făcut inclusiv cinci politicieni din partidul dvs. Partidul Național Liberal.

– Nu neg și de la vremea respectivă am fost foarte revoltat pentru acest lucru, ulterior cei cinci renunțând la cererea amintită, iar unii politicieni locali și-au rupt chiar ostentativ abonamentele în fața camerelor de luat vederi.

– Da, după ce presa i-a dat în gât! Mulțumim!

– Nu comentez ce s-a întâmplat la alte partide, știu doar că ceea ce s-a petrecut la PNL, respectiv acea adresă către Parktronic prin care se cereau cinci locuri de parcare nu a fost făcută întâmplător, ci ea a fost făcută la solicitarea și la comanda cuiva pentru ca ulterior primarul să ne poată șantaja cu ea.

– Cine este acel „cuiva" care a dat această comandă? Este el din PNL?

– Evident că este din PNL, ideea fiind ca mai pe urmă eu și alții să putem fi „ținuți la respect", putându-ni-se oricând arunca în față: sigur, acum criticați Parktronicul, dar când partidul dv. a primit acele facilități nu ați zis nimic! De aceea am protestat și nu am fost de acord cu acea listă. Revenind însă la ceea ce am discutat ceva mai înainte aș vrea să reliefez un alt aspect care m-a deranjat foarte mult, și anume acea invadare a foarte multor străzi de către sistemul Parktronic nemairespectându-se nici un fel de semn de circulație și de legi, peste noapte trezindu-ne cu locuri de parcare și în stațiile de autobuz, și pe ambele părți ale unei străzi cu sens unic și la o palmă de intersecții! În fine, al treilea lucru care a contribuit la creșterea ostilității față de sistemul Parktornic a fost lipsa de tact și, mai mult, agresivitatea personalului Parktronic, nu o dată ajungându-se la injurii și chiar la bătăi între personalul Parktronic și cetățeni.

– Nu ați spus nimic până acum despre gheara galbenă pe care, iată, după un an și jumătate ați reușit să o scoateți în afara legii, cum se zice...

– S-a scos ea pe sine ca și cei care au susținut-o! Alături de acest lucru aș vrea însă să subliniez și celelalte două obligații impuse de către Curtea de Apel Timișoara și anume, nelegalitatea parcării autovehiculelor la 45 de grade ca și plata unei sume de bani pentru deblocarea roților autovehiculelor.

– Că a venit vorba despre gheara galbenă și neconstituționalitatea aplicării ei, iată, am aici în față caietul de sarcini care a servit la organizarea celor două licitații pentru parcarea din Arad, unde la pagina 3 se spune negru pe alb, citez: „Pentru cazurile de neplată a taxei de parcare, concesionarul va proceda la blocarea roților autovehiculului în cauză". De ce - întreb - nu au luat atunci consilierii atitudine împotriva gherei galbene, evitându-se astfel scandalurile care au urmat, și mai ales, suferințele arădenilor, inclusiv procesele cu Parktronic? Ca să nu mai vorbesc că acest caiet a fost discutat în prealabil în toate comisiile Consiliului Local...

– Sincer să fiu, nimeni nu s-a gândit la amploarea pe care o va lua aplicarea ghearei, și poate că nici nu s-ar fi ajuns la ceea ce știm cu toții că s-a ajuns dacă Parktronicul - repet pentru a mia oară - proceda mai chibzuit, dacă el dădea dovadă de mai mult tact în relațiile cu arădenii.

– O ultimă chestiune legată de istoricul acestui scandal: greșeala din caietul de sarcini putea fi corectată la adoptarea Regulamentului de parcare, regulament care la capitolul „sancțiuni" prevede două sancțiuni mari și late: prima - blocarea roților autovehiculelor cu gheara (!) și a doua, ridicarea autovehiculelor, prevederi adoptate într-o veselie în mai puțin de o jumătate de oră (!) și în unanimitate, fără măcar o abținere de către toți cei 25 de consilieri!

– Așa este, însă, pe parcursul aplicării regulamentului eu am ridicat de „n" ori necesitatea modificării acestuia, dar, cum ziceam, fără nici un efect pentru că primarul ține în mână întreg consiliul. Pe de altă parte, nu cred că este normal să mutăm răspunderea doar pe Consiliul Local.

– Dar pe cine să o mutăm, nu Consiliul Local este ultimul filtru, nu el este cel care hotărăște în legătură cu tot ceea ce se întâmplă în Arad?

– Teoretic, da, dar în Arad Consiliul Local înseamnă din păcate Dorel Popa. Sau, altfel spus, ce vrea PSD-ul.

– În mod normal așa se întâmplă în oricare democrație, partidul aflat la Putere impunându-și deciziile, însă în oricare democrație există și Opoziție, care Opoziție la Arad - cel puțin în Consiliul Local - în afară de dvs., nu se prea vede.

– Nu se prea vede, dar știm noi de ce!

– Poate odată o să ne spuneți de ce. Până atunci însă v-aș întreba, ce se aude, va renunța Parktronicul la contractul cu Primăria acum, când practic nu mai are nici o putere?

– N-aș putea să vă spun, dar oricum, colaborarea va continua dacă va continua pe cu totul alte baze.

– Bun, să zicem că am dat jos Parktronicul. Ce punem însă în loc sau cum vedeți dvs. viitorul sistem de parcare cu plată din Arad?

– Eu pregătesc un proiect de hotărâre în acest sens, proiect care cuprinde, în linii mari, parcarea cu plată doar în zona centrală a orașului, respectiv de la Teatrul de Stat și până la Piața Podgoria ca și străzile adiacente, dar și acestea doar cele care se pretează. Urmează desființarea parcărilor din cartiere, reducerea drastică a prețului abonamentelor și folosirea - ca mijloc preventiv - a amenzilor contravenționale. Proiectul este aproape de finisare și când va fi gata o să-l prezint spre aprobare Consiliului Local Municipal.

Cine se vede pe mânz?

Acente

Îmi aduc aminte de o anecdotă. Cică țiganul și unul dintre copiii săi mergeau pe drum de țară. La un moment dat, țiganul se apleacă, ridică din colb o potcoavă și o arată, bucuros, țâncului. „Ce faci cu ea?", întreabă ăla mic. „O țin. O fi bună. Potcoavă avem, de acu ne mai trebuie un cal... Și calul, adică iapa, o să facă un mânz..." „Și eu o să mă urc pe mânz..." Atât apucă să rostească țigănușul, că se și trezi cu una zdravănă după cap: „Dă-te jos de pe el, că-i crud și-i rupi șira spinării!".

Cam așa îi văd și pe peuneriștii din Arad. Se ceartă pe iluzii, se răfuiesc pentru blana ursului din pădure sau, ca să fim în ton cu anecdota, potcoavă au, le mai trebuie cal, și deja se ceartă pentru întâietatea ori privilegiul exclusiv de a urca pe cal. Nici n-ai crede că într-un partid mic, aflat în derivă, incapabil (cel puțin deocamdată) să se redreseze se poate dezvolta atâta patimă. Oameni serioși, maturi, cu școală se bat pe întâietăți inutile, pe funcții și candidaturi care mai că sunt golite de conținut. Spectacolul este hilar. Se invocă statute, principii. „Centrul", prin președintele PUNR, generalul Mircea Chelaru, zice una, arădenii, prin președintele local, Ioan Micăluș, spun alta, respectiv tocmai pe dos. Mai mult, se ridică „baricade", se țin ședințe, cum a fost recenta Conferință municipală, cu body-guarzi la ușă, ca să nu intre, dușmanul.

Penibilitatea gesturilor vine din teama (poate reală) că deputatul Nicu Cojocaru și oamenii săi care au optat pentru PUNR vor pune mâna pe funcții și se vor trece pe listele de candidați pentru alegerile locale și parlamentare. Ca atare, poate „Centrul" să-i susțină pe alde Cojocaru cât vrea, că aici, la Arad, respectivii nu sunt doriți. Nesupunerea vădește curaj, dar explică și de ce PUNR este astăzi un partid despre care aproape că nu se mai vorbește, fiind încorporat cu regularitate la rubrica „și alții". Este și cazul sondajului realizat pentru județul Arad de Metro Media Transilvania, care a fost dat publicității zilele trecute. PUNR nu apare nicăieri. Nici ca partid cotat la bursa performanțelor electorale, nici prin vreunul dintre reprezentanții săi din clipa de față. Nesupunerea, așadar, justificată cu unele prevederi statutare, vădește că PUNR are probleme serioase, începând cu modul în care conducerea națională este percepută și tratată de către organizațiile din teritoriu.

Acente

Privit din afară, cum spuneam, conflictul pare hilar prin absurdul luptei pentru un ciolan de un abstract măcar ipotetic. Fronda celor conduși de Ioan Micăluș pare să sugereze că PUNR va reuși (poate chiar mai bine) fără deputatul Cojocaru și echipa acestuia. Nimănui nu-i este refuzat dreptul la iluzii. Prevedem însă că lucrurile nu se vor opri aici. În joc este și prestigiul generalului, și prestigiul lui Ioan Miclăuș, și prestigiul unui deputat care, iată, are șurpriza de a constata că o fi dumnealui deputat, dar asta pe unii nu-i impresionează. Este imposibil ca războiul acesta să nu aibă perdanți și sacrificați. Singura întrebare este când și câți vor cădea pe câmpul de luptă din PUNR-ul generalului Chelaru.

Tristan Mihuța

Asociația Medicilor Stomatologi cu Practică Privată din România Filiala Regională Banat, str. Ludivic Szantay nr. 1 Arad, organizează **concurs de angajare secretară,** cu carte de muncă normă întreagă. Condiții de depunere dosar:

- Certificat de cazier judiciar
- Domiciliul stabil în Arad
- Cunoștințe temeinice limba engleză
- Cunoștințe temeinice operare PC (Excel, Word)
- Abilități de comunicare
- Curriculum Vitae

Depunere dosare până luni 15.03.2004, zilnic, orele 8,00 - 12,00.

Concurs de selecție marți 16.03.2004 și joi 18.03.2004, orele 8,00 - 13,00.

(4127429)

SC ICIM ARAD SA

angajează

- Instalatori în construcții
- Electricieni în construcții
- Lăcătuș confecții metalice - 4
- Sudor electric calificat - 2
- Tăietor autogen - 1
- Dulgheri - 5
- Zidari - 2
- Operatori stații betoane - 2
- Tinichigiu industrial - 1

Informații la sediul unității Calea Aurel Vlaicu Nr. 57, sau la telefon 289.650.

(4127428)

Udemeriștii sunt mulțumiți că „Statuia Libertății" va fi reamplasată

La conferința de presă de ieri a UDMR Arad, Kiraly Andras, președintele Uniunii arădeni, a declarat că formațiunea pe care o reprezintă este mulțumită de faptul că „Statuia Libertății" va fi reamplasată pe actualul soclu din Piața Pompierilor. **„Suntem mulțumiți de hotărârea luată de către Guvernul României. În aproximativ 30-40 de zile statuia va fi amplasată, iar inaugurarea va avea loc odată cu aceea a Arcului de Triumf și a Monumentului Marii Uniri".**

Viceprimarul Levente Bognar a declarat că **„a repune o valoare artistică, având în vedere că a fost o creație făcută în Arad, reprezintă locuitorii municipiului nostru".**

Cziszter Kalman, vicepreședinte al UDMR Arad, a specificat faptul că prin reamplasarea „Statuii Libertții" va crește turismul și că pe data de 15 martie, ziua națională a maghiarilor de pretutindeni, va avea loc, în Arad, o serie de manifestări, atât la Obeliscul celor 13 generali, aflat în Subcetate, cât și în curtea minoriților.

Daniel Albu

PNȚCD revine asupra punctului 8 din „Proclamația de la Timișoara"

Ovidiu Marian, președinte al PNȚCD Arad, a declarat, în cadrul conferinței de presă de ieri, că țărăniștii arădeni, alături de alți simpatizanți ai partidului, vor participa sâmbătă la un miting organizat de Societatea Timișoara pentru susținerea punctului 8 din „Proclamația de la Timișoara".

În opinia lui Ovidiu Marian, la 14 ani de la Revoluția Română nu există economie de piață, clasă de mijloc, nivel de trai decent, legislație limpede și coerentă, sistem sanitar eficient, sistem de învățământ productiv, acces neîngrădit la informație, justiție independentă.

În schimb, conform celor spuse de către liderul țărănist, în România există economie subterană, o fiscalitate foarte mare, birocrație generalizată, investiții străine derizorii, ziariști bătuți și schilodiți în plină stradă, nenumărate procese pierdute de statul român la Curtea Europeană a Drepturilor Omului. **„Pentru toate acestea, trebuie să le fim cunoscători foștilor securiști și foștilor activiști de partid, care ne conduc astăzi, sfădând sărăcia generalizată în care se zbate România de 14 ani. Această stare de fapt există pentru că nu a fost aplicat până acum punctul 8 al Proclamației de la Timișoara, care prevede, ca necesară, absența lor din viața publică ",** a precizat Ovidiu Marian.

În altă ordine de idei, Samuel Adrian Caba, președinte al asociației Oamenilor de Afaceri și a Profesioniștilor Creștini din Arad, a declarat că între asociația pe care o reprezintă și PNȚCD Arad a fost încheiat un protocol de colaborare, prin care cele două părți se angajează să susțină și să promoveze principiile și valorile moral-creștine ce reprezintă temelia creștin-democrației.

Daniel Albu

Gheorghe Funar vine la Arad

PRM pregătește un mare miting în Piața Pompierilor

Liderii PRM-ului arădean au organizat ieri o conferință de presă pentru a exprima poziția oficială a formațiunii cu privire la hotărârea de Guvern prin care se alocă 190 de miliarde pentru monumentele din viitorul Parc al Prieteniei. Gheorghe Feieș, președintele PRM Arad, a declarat că formațiunea pe care o reprezintă este total împotriva acestei hotărâri. **„În timp ce pentru spitalele arădene se apelează la mila publică pentru a se strânge măcar trei miliarde de lei, Guvernul își permite să aloce sume imense de bani pentru a confirma un protocol rușinos între PSD și UDMR"** a declarat Gheorghe Feieș. În acest sens, în 14 martie, filiala arădeană a formațiunii conduse de Corneliu Vadim Tudor va organiza un mare miting, în Piața Pompierilor, propunându-și să adune la un loc câteva mii de persoane, pentru a protesta împotriva hotărârii de Guvern. Liderii PRM au anunțat că au demarat realizarea formelor legale de solicitare a aprobării desfășurării mitingului, la care, din partea conducerii centrale a partidului va participa secretarul general Gheorghe Funar, primarului Clujului.

În ceea ce privește ultimul sondaj de opinie, realizat de Metro Media Transilvania la comanda PSD, peremiștii au spus că îl contestă, rezultatele acestuia nefiind cele reale.

Nu în ultimul rând, Gheorghe Feieș a fost întrebat dacă are vreo informație cu privirea la venirea comisiei de control de la București, pentru a analiza situația din organizație. Acesta a răspuns că nu știe când se va întâmpla acest lucru, dar că a fost sfătuit că-și vadă de treabă ca și președinte.

A.Olteanu

PUR și-a lansat candidatul la Primăria Șimand

Președintele PUR Arad, **Lia Ardelean**, a participat la lansarea oficială a candidatului partidului la funcția de primar al comunei Șimand. Acesta este **Petru Tămaș**, vicepreședinte PUR Arad, consilier local. În perioada 1992-1996 a fost viceprimar la Șimand. După ședință, care s-a ținut la sediul PUR din comună, candidatul a însoțit-o pe Lia Ardelean în piață, unde au stat de vorbă cu oamenii. Aceștia s-au plâns de faptul că, fiind capăt de linie, Șimandul are tot timpul probleme cu alimentarea cu energie electrică. În urma unor discuții cu d-l Secianschi, d-na Ardelean a primit asigurări că situația se va remedia. De asemenea, d-na președinte a promis că se va interesa despre posibilitatea introducerii cablului TV la Șimand.

T.S.

Ziua Femeii - sărbătorită de toate formațiunile politice

PSD le-a încurajat pe deținutele din penitenciar

Președintele PSD Arad, Dorel Popa, însoțit de Rodica Borza și ceilalți colaboratori apropiați, a împărțit flori femeilor care lucrează la firma COTTA International, după care s-a deplasat la penitenciar, unde s-a întâlnit cu femeile private de libertate. Acestea, pe lângă flori, au primit ciocolată și felicitări confecționate de către elevii unei școli generale. Dorel Popa le-a încurajat pe deținute, asigurându-le că nu au fost scoase definitiv înafara societății, că, indiferent de greșelile pentru care au fost private de libertate, există oameni care se gândesc la ele.

Falcă a distribuit două mii de garoafe

Vicepreședintele PD, Gheorghe Falcă, flancat de către secunzii Gelu Roman, Florin Manta, Marius Ozarchevici și alții, a împărțit femeilor de la mai multe firme, din piețe și de pe stradă, nu mai puțin de două mii de garoafe.

PAS a preferat.., „Adevărul"

Președintele PAS Arad, Mihai Lelik, a ținut să ofere flori tuturor reprezentantelor sexului frumos de la ziarul „Adevărul", ziar care, a declarat Lelik, „a dat dovadă de echidistanță, echilibru și deontologie profesională în reflectarea fenomenului politic de pe eșichierul arădean".

Forța Democrată- culorile partidului

Tinerii Forței Democrate, conduși de către Petru Doboș, au împărțit mai mult de 400 de garoafe angajatelor unor firme de profil textil și femeilor întâlnite pe stradă. Garoafele , roșii, portocalii și albastre, au reprezentat culorile partidului lui Petre Roman.

Subprefectul Remețan, la Săvârșin

Subprefectul Florin Remețan nu a putut participa la sărbătorirea femeilor social democrate, la Casa de oaspeți, pentru simplul motiv că a fost solicitat de către organizația PSD Săvârșin, de care răspunde, să fie alături de „trupa lui de suflet", pentru a le sărbători cum se cuvine pe femeile din această organizație.

● **PNȚCD:** O delegație a PNȚCD Arad condusă de către președintele Ovidiu Marian a oferit flori doamnelor și domnișoarelor aflate internate la Spitalul Județean. Organizația PNȚCD Lipova, a cărui președinte este Alexandru Nistor, a organizat o pentrecere cu ocazia zilei sexului frumos.

● **PUR.** Organizația județeană a Partidului Umanist, prin câțiva dintre reprezentanții săi, a împărțit flori tuturor domnișoarelor și doamnelor care treceau prin fața sediului aflat pe Bulevardul Revoluției. În același timp, la Lipova, vicepreședintele umanist Viorel Popina, candidat la primăria localității, a oferit peste 50 de cutii de ciocolată femeilor pe care le-a întâlnit ieri prin oraș. Nu în ultimul rând, femeile din PUR vor sărbători, împreună cu colegii, la sediul partidului. Conducerea PUR Arad a oferit flori doamnelor și domnișoarelor aflate ieri pe Bulevardul Revoluției.

*

Nu vom încheia înainte de a spune că toate partidele politice au organizat, începând de vineri seara și până ieri, manifestări festive, dedicate sărbătoririi celor mai iubiți membri , adică reprezentantele sexului frumos. În prezentarea de mai sus, ne-am limitat la manifestările „extrapartid".

D. Albu, S. Todoca, A. Olteanu

Semne de primăvară politică

Adrian CIOROIANU

Așadar, remanierea guvernamentală a continuat și dincolo de nivelul pe care-l comentam marțea trecută. Dna Stănoiu pleacă de la Palatul Victoria spre Cotroceni, iar dl Cristian Diaconescu trece din echipa Externelor ca șef la Justiție. Ministerul Mediului, reorganizat, intră în responsabilitatea dnei Speranța Ianculescu - un nume pe care cei mai mulți dintre noi l-am auzit acum pentru prima dată. Dnii Alin Teodorescu - la cancelaria guvernului - și Victor Ponta - la cârma unui minister cu un nume imposibil de reprodus - întregesc imaginea remanierii, după ce deja prezența "celor trei ioni" (dnii Ioan Talpeș, Ioan Rus și Dan Ioan Popescu) în calitate de vicepremieri era deja clară de săptămâna trecută.

În scurtul răgaz trecut de la anunțarea acestor schimbări și până la data la care trimit aceste rânduri spre Arad, reacțiile comentatorilor au fost mai curând sceptice. El însuși ieșit nu de mult dintr-o echipă de consilieri a primului ministru, Dl Emil Hurezeanu vedea în aceste schimbări semnele unei tensiuni care ar exista în PSD.

La drept vorbind

Aceste tensiuni chiar mi se par normale. Principalul atu al partidului de guvernământ a fost, am mai scris-o aici, solidaritatea. Dar în spatele acestei imagini de vitrină au existat disfuncții și adversități - ca în oricare alt partid, aș spune. În plus, diferența de opinii dintre dnii Iliescu și Năstase, deseori vizibilă în anii trecuți, a avut ecou și printre oamenii mai apropiați unuia sau altuia. Ca doi oameni civilizați și pragmatici, președintele și premierul au negat existența vreunei falii, cât de mici, între dânșii sau între echipele pe care le conduc. Așta nu a împiedicat însă presa autohtonă, uneori presa străină sau pur și simplu zvonistica politică să vorbească la un loc despre "războiul celor două palate".

O altă sursă de tensiune a fost uzura politică, prin care trece oricare partid aflat la guvernare. Câtă vreme ideea unei posibile alternative a apărut a fi de domeniul viitorului îndepărtat, PSD s-a menținut la o cotă de încredere cu totul mulțumitoare. Chiar și acum, la câteva luni de la anunțarea alianței liberalo-democrate D.A., erodarea PSD este încă mică - dar ea se produce și acest lucru va pune la lucru strategii partidului. Despre experimentele politice gen Giovanni Becali sau Lia Roberts s-a spus că ar fi fost scoase tot din laboratorul PSD; indiferent care ar fi realitatea, devine tot mai evident că ele ar putea afecta în primul rând PSD, atrăgând acele voturi pe care oameni fără convingeri clare le-ar fi dat partidului cu cele mai mari șanse - după un principiu de sociologie electorală care spune că nehotărâții merg, de regulă, după cei puternici.

În fine, o altă sursă de tensiuni a fost relația destul de delicată pe care, de-a lungul ultimilor doi ani, guvernul PSD a avut-o cu diversele comisii de monitorizare ale Uniunii Europene. Neacordarea statutului de economie de piață, anul trecut, a fost un semnal major, peste care cu toții am trecut repede, pierzându-ne într-o polemică ce nu a dus la nimic. Dar acum câteva săptămâni a venit semnul definitiv al îngrijorării europene. Cum a recunoscut chiar premierul Năstase, aceste remanieri de-acum sunt chiar consecința acelui avertisment, cu intenția de a repara ce se mai poate.

Anul 2004 nu va fi un an ușor pentru partidele politice - și în primul rând pentru PSD. Obligat să împace, cum se spune, capra și varza și în partide și în societate, obligat să facă și reformă și politică (pentru că țara este, ca niciodată până acum, sub lupa monitorizărilor), PSD trebuie să-și dovedească solidaritatea. Nu știu cum ar comenta dna Rodica Stănoiu, acum, acest cuvânt. Se pregătește o primăvară încinsă.

Șansa partidelor - neșansa României

(Urmare din pagina 1)

Guvernările existente în România în cei 14 ani au favorizat neperformanța, au dus la constituirea unor grupuri de interese de tip mafiot care au favorizat și stimulat corupția, abuzul, nepotismul și alte astfel de racile. Prins într-un păienjeniș de interese străine, lipsit de posibilități de câștig suficient pentru a trăi, cetățeanul se vede neputincios. Pentru el, Occidentul devine un miracol, un „El Dorado" la care nu poate decât să viseze ca în trecut, pentru că societatea românească nu-i oferă nici o perspectivă. În fața unei asemenea situații, o parte din populația activă își caută împlinirea în afara hotarelor, devenind una din sursele principale de colectare în țară a rezervei valutare. Restul, marea majoriate, rămâne în situația umilitoare de ființe cuvântătoare la cheremul guvernanților și a unor oameni de afaceri venali, corupți și corupători.

Din păcate, acesta este tabloul societății românești, un tablou sumbru, care a fost perfect fotografiat de Comisia și comisarii europeni, fapt ce ne situează în afara criteriilor reale de a accede în Uniunea Europeană. Desigur, tabloul celor 14 ani oferă perioade sumbre, numai că unele sunt mai puțin catastrofale decât altele. Perioada 1997-2000 a fost pentru România cea mai rea din toate punctele de vedere, inclusiv a imaginii pe plan extern. Atunci, partidele componente ale CDR - PNȚCD, PNL, PD - au compromis orice speranță a românilor, după ce fuseseră creditate masiv de alegători. Este greu de gândit groapa uriașă în care ne-a băgat guvernarea respectivă, nu numai economic, social și moral, dar și diplomatic, prin gafe impardonabile, care ne-au pus în situații neplăcute cu vecinii, fără a ne aduce câștig de imagine și politic în lumea occidentală. De aceea, guvernarea venită după alegerile din 2000, care au creditat social-democrația, este prin comparație mult mai bună decât precedenta, fără a ne aduce în rândul țărilor vecine candidate la U. E.

Cred că pot fi explicate și cifrele și procentele lansate de IMAS în „Barometrul opiniei publice - februarie 2004". Este relevant că direcția în care se îndreaptă România este apreciată ca fiind bună de mai mulți subiecți decât cei ce consideră că este greșită.

Aici reținem dorința lor, care se adaugă întrebării propriu-zise, de a fi în U. E., de a trăi ca în Occident. Satisfacția față de situația economică din România este catalogată ca mulțumitoare doar de 9,1% din populație, ceea ce indică o anumită disperare care se observă și la cei care se declară mulțumiți față de nivelul de trai (18,5%). Este evident faptul că, în comparație cu guvernarea anterioară, a crescut numărul celor ce se declară mulțumiți de actualul guvern. În ce privește încrederea în principalele instituții, pe primul loc se situează biserica, apoi armata și mass-media. În afară de președinție, restul instituțiilor statului se bucură de mai puțin de 50% de încrederea populației, ceea ce spune mult cu privire la modul cum sunt percepute.

Cu toate acestea, reflectarea pe plan politic a situației prezentate oferă unele surprize. A crescut în opțiunile de vot PSD, care în continuare este perceput ca fiind cel mai bun. După sondaje, această creștere îi va permite o guvernare singulară. Această creștere după acest barometru se datorește în primul rând faptului că UDMR - cotat cu 3,8% din preferințe - nu ar intra în Parlament și cea mai mare parte din voturi ar reveni PSD. Ar mai câștiga, de asemenea, de la PD, unde datorită destabilizării și plecării unor importanți lideri, o parte din voturi s-ar duce spre PSD. Și la noi în județ va fi masivă trecerea spre PSD a actualilor pediști. Acest fapt este evident dacă ne gândim că organizația județeană a PD este o simplă afacere de familie în care au fost angajați niște oameni politici și purtători de imagine faliți, care au mai îngropat în Arad unele forțe politice. La fel, voturile partidelor fără șansă de a realiza procentul de 5% s-ar duce tot spre polul social-democrat. Barometrul prezintă o oarecare neîncredere când este vorba de PRM, cotat doar cu 10,3% din opțiunile de vot. Cred că procentul a fost serios diminuat în încercarea disperată a tuturor forțelor politice de a reduce cât mai mult șansele acestui partid la alegeri. Personal, cred că PRM este clar un pericol pentru celelalte partide, atât prin discursul justițiar, care are impact la o populație sărăcită și dezumanizată, cât și datorită faptului că nu a fost la guvernare. Este a doua forță politică a țării și consider că un guvern stabil nu poate exista, în urma viitoarelor alegeri, fără ca PRM să-și spună cuvântul.

Studenții PSD Arad au câștigat președinția pe țară

Cristina Kis, președinte la nivel național al Studenților Social-Democrați

La sfârșitul săptămânii trecute, la București, a avut loc Conferința Națională a Studenților Social-Democrați.

Organizația arădeană a repurtat un succes meritoriu, Cristina Kis fiind aleasă președinte pe țară. Succesul este cu atât mai remarcabil, cu cât studenta arădeană a avut doi contracandidați, unul de la Suceava și unul de la Buzău.

La Zerind, 70 de maghiari s-au înscris în PSD

PSD a dat lovitura la Zerind, localitate cu populație exclusiv de etnie maghiară. A fost înființată organizația PSD Zerind, numărând 70 de membri. Președinte a fost ales **Vilmos Borsos.**

Alegeri la PSD Zădăreni

La Zădăreni au avut loc alegeri la organizația PSD. Gheorghe Nicoară a fost reales președinte. Sarcina sa este de a restructura din punct de vedere organizatoric filiala, având în vedere faptul că Zădăreni va deveni comună de sine stătătoare.

Candidații de primari ai PD, „pe ultimii metri"

În week-end, staff-ul județean al PD a participat la „bifarea" a încă două comune din ultimele cinci, în ceea ce privește stabilirea candidaților de primari. La Sebiș va candida inginerul silvic Mircea Mecheș, iar la Gurahonț, inginerul Haiduc.

Nicolae Iotcu, coordonatorul campaniei electorale pe județ, împreună cu Ciprian Luca și alți membri ai echipei de campanie, au monitorizat și organizațiile din Beliu, Cărand și Bata.

Simion Todoca

Porcul - o afacere nerentabilă

Discuție cu Marius Florin Banciu, din Aluniș, crescător de porcine

L-am întâlnit absolut întâmplător pe Marius Florin Banciu, aflându-ne la Aluniș pentru cu totul alte probleme. Dar când am auzit că acest tânăr simpatic, de 24 de ani, căsătorit și absolvent al facultății de marketing are o ... fermă de porci am spus că merită să stăm de vorbă cu cineva care a luat așa devreme viața pieptiș și se ocupă cu ceva de care mulți tineri ar fugi. Și nu ne-a părut rău pentru că Marius ne-a surprins, în ciuda vârstei, cu o extraordinară maturitate în gândire.

- Spune-ne Marius cum ai ajuns de la marketing la creșterea porcilor?

- Îmi plac foarte mult animalele și apoi, am vrut să îmbin utilul cu plăcutul. Adică am vrut să am o afacere din care să și câștig. Numai că, deși am cumpărat numai vieri de rasă și am încercat să devin eficient, acești doi ani au fost pentru crescătorii de porci în general și pentru mine în special dezastruoși din cauza prețului foarte mic la vânzare dar și al prețului foarte mare al furajelor.

- Într-adevăr porcii sunt ieftini dar trebuie să și produci la prețuri mici pentru a putea rezista pe piață.

- Așa este, știu și eu treaba asta, dar ce te faci când în Uniunea Europeană subvenția este de 35 mii lei pe kilogram carne (transformat în lei?) Aș putea concura cu producătorii de acolo dacă mi-ar da și mie statul atâta, ori mie momentan mi se dau șapte mii lei pe kilogram. Dar și pentru banii aceștia aștept până la șase luni, timp în care trebuie să mă aprovizionez cu furaje pe bani cash. Dacă fac un calcul simplu mie îmi iese peste 40 mii pe kilogram cheltuiala cu furajarea iar pe piață vând porcul în viu cu 24 mii lei. Și atunci unde este câștigul?

- Dar am înțeles că ai și pământ, nu-i suficientă producția obținută de pe el pentru cei 100 de porci ai tăi?

- Într-adevăr lucrez 21 hectare de teren, dar aceasta doar din anul curent. Însă chiar dacă aș fi avut pământul anul trecut, nu ar fi fost suficientă producția datorită secetei extreme, pierderile fiind chiar și mai mari.

- Atunci mărirea subvenției este singura soluție?

- Poate că nu este singura soluție. Trebuie însă să spun că procesatorii câștigă cel mai mult din afacerea cu carne. Acum doi, trei ani când am vândut porcul viu cu 42 mii lei pe kilogram, pulpa în magazin se vindea cu 120 mii lei . Iar acum când dau porcul cu 24 mii lei kilogramul prețul în magazin este același. În această situație mulți crescători de porci se gândesc să renunțe.

- Mai există și problema calității. Porcii noștri au multă slănină care nu mai este cerută pe piață...

- Sigur, trebuie să creștem porci de carne. Numai că aceștia costă și mai mult producătorul. Purceii trebuie ținuți iarna la 30 grade. Apoi furajarea trebuie să conțină toate elementele necesare creșterii în greutate. Eu am porci de rasă PIK și Petren dar nu pot să le ofer hrana necesară, asta și pentru că lipsesc producătorii specializați. În Germania, de exemplu, dacă ai nevoie de furaje suni la firmă care ți le aduce și descarcă în bunker. Și furajele sunt subvenționate. Subvenționați sunt și purceii și serviciile sanitare. Eu, personal, fac aici tratamentele sanitar-veterinare pentru că altfel mă costă prea mult.

Marius Florin Banciu

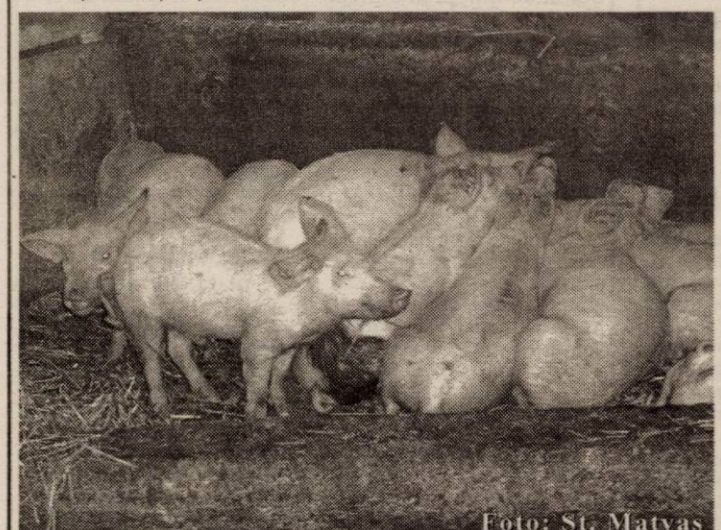

Foto: St. Matyas

- Și totuși, integrarea europeană presupune accentuarea concurenței.

- Aici este problema. Europenii ne cer liberalizarea pieței agricole în condițiile în care agricultura lor este puternic subvenționată. Apoi mai vin să-mi ceară mie grajd ecologic și porc de rasă pe care îl cumpăr de acolo cu 1500 de dolari.

- Atunci care ar fi măsurile necesare a fi luate în vederea creșterii competitivității?

- În primul rând organizarea. La noi nu-i controlat nimic, este haos total. Nu poți să-ți faci un plan de afaceri pe termen mediu și lung pentru că piața este imprevizibilă. În aceste condiții cum garantez creditul bancar? Există riscul să ia casa de pe mine.

- Într-adevăr, riscuri mari pentru producătorul agricol. Să sperăm însă că vor veni și vremuri mai bune.

I. Tuleu

Modelul Curtici a prins și la Olari

Peste 680 de proprietari și-au arendat terenurile

Timpul a demonstrat că o agricultură făcută pe suprafețe mici, fără utilaje, fără bani rămâne una de subzistență. Cazurile sunt nenumărate, în care oamenii care au două sau trei hectare de pământ nu au mijloacele necesare să obțină producții din care să obțină profit. Un astfel de exemplu este și în comuna Olari. De un deceniu localnicii se uită, cu oarecare invidie, spre Curtici. **„Vrem și noi să luăm o tonă de produse la hectar"**, spuneau cei mai mulți dintre ei.

„Așa că, la cererea agricultorilor din Olari, în anul 2000 s-a înființat Combinatul Agroindustrial Olari", spune ing. Dumitru Matei, directorul unității, care adaugă: **„După 40 de ani de agricultură m-am pensionat. Chemarea oamenilor și faptul că sunt de-al lor din Olari au fost, de ce să nu recunosc, o provocare pentru mine. Vreau să-mi închei cariera acasă".**

Terenurile

În prezent, unitatea are în arendă peste 1400 de hectare de teren arabil, de la 680 de proprietari, dintre care 450 sunt din Olari, iar restul din Hunedoara, Reșița și Timișoara. Aceștia din urmă se trag tot din Olari și au moștenit pământul de la rudele lor.

La sfârșitul fiecărei campanii agricole, pentru un hectar de pământ, proprietarul primește 1000 de kilograme de produse, în general grâu și porumb, dar și altele.

„Oamenii au căpătat încredere în noi pentru că ne respectăm contractele. Fie an secetos, fie unul bun fiecare știe că își va primi tona de produse. Asta dă stabilitate", punctează directorul Matei.

Un secret al reușitei îl constituie rețeta aplicată. De fapt nu e nici un secret, ci un lucru obișnuit. Se face totul la timp, în cantitățile și calitățile cerute de fiecare cultură în parte. Arăturile, fertilizările, însămânțările și toate cele de trebuință **„le facem ca la carte. Nu ne putem permite să facem nici un artificiu"**, adaugă Matei.

De altfel, unitatea dispune de un parc tehnic modern și suficient pentru cele 1400 de hectare: 14 tractoare, 3 autocamioane, 10 remorci, 2 combine Claas noi, precum și toată gama de utilaje aferente.

Producție diversificată și integrată

Pentru că în Olari lipsea o brutărie, s-a înființat una în anul 2001. La această oră, brutăria produce 10 tone de pâine pe lună. În toamna trecută, în apropierea Canalului Morilor s-a realizat o pescărie, cu un luciu de apă de 12 hectare. Peste trei săptămâni iazul va fi populat cu pește **„și sperăm ca până în toamnă să putem trece la valorificare"**, spune inginerul Matei. Integrarea și diversificarea producției sunt preocupări permanente la Olari. Pe cele 1400 de hectare de teren, structura culturilor pentru acest an este următoarea: 500 hectare grâu, 100 hectare de orzoaică pentru bere, 520 hectare cu porumb, 100 hectare cu floarea soarelui, 50 hectare cu muștar.

„Colaborarea cu Institutul Agricol din Novi Sad s-a materializat și în acest an. Avem un lot de hibridare pentru floarea soarelui de 80 de hectare", precizează directorul Matei.

Foto: V. Musca

Discriminare

„Noi reușim să ne descurcăm singuri, însă trebuie să admit că orice ajutor este binevenit. Nu doar în agricultură. Însă revenind la acest domeniu, nu înțeleg de ce există o discriminare. Concret, unitatea noastră nu primește un leu subvenție (pentru că lucrăm în sistem arendă), la fel ca agricultorii individuali sau alte tipuri de societăți agricole. În fond, nu lucrăm și noi pământul?", se întreabă retoric, directorul Matei.

O nedumerire legitimă am zice noi. Important este că oamenii nu se lamentează așteptând să se schimbe legea, ci chiar fac ceva. Pentru că pământul nu are răbdare. Iar oamenii nici atât...

G. Constantinescu

Fonduri pentru culturile de primăvară

Luni, 1 martie 2004, a început **plata primei tranșe de 700.000 lei** pentru toți producătorii agricoli de pe raza municipiului Arad (persoane fizice sau membri ai unor asociații agricole) care au solicitat sprijinul direct al statului pentru **culturile de primăvară** (porumb, floarea - soarelui etc.).

Întrucât un număr mare de solicitanți nu s-au prezentat încă pentru a-și ridica banii cuveniți, plata se va continua și în zilele de **marți, 9 martie 2004, miercuri 10 martie și joi, 11 martie** 2004, între **orele 11,00-16,00** la casieriile **Direcției Fiscale** din cadrul Primăriei Municipiului Arad (B-dul Revoluției nr. 97).

Agricultură ecologică

Producătorii arădeni vor să se organizeze pentru a reuși

Dacă agricultura ecologică este deja o modă în Occident, în România se fac primii pași în acest sens. Important este că există un început. Recent, la Arad a avut loc o conferință interjudețeană pe tema „Piața produselor ecologice". De altfel, la Arad există o filială a Federației Naționale de Agricultură Ecologică.

Cei peste 50 de participanți au aflat ultimele noutăți de la Târgul BIOFACH din Nürnberg, cea mai mare manifestare de produse ecologice din lume. Au participat 1850 de firme din 70 de țări. **„Agricultura ecologică este o industrie. Pentru a intra în acest angrenaj este nevoie de o atestare internațională a unei organizații acreditate"**, a punctat conf. dr. ing. Avram Fitiu, secretar general al F.N.A.E. Numai pentru a se impune, agricultorii de acest gen trebuie să se organizeze pentru ca solicitările lor să fie și luate în seamă. Altfel, o piață a produselor eclogice riscă să rămână doar o temă de conferință.

G.C.

Zi de târg, la Pâncota

Pentru conducătorii auto parcurgerea drumului către Pâncota, sâmbătă, înainte de amiază, este o adevărată corvoadă. Pierdut în negura timpurilor, târgul din micuțul orășel din podgorie a devenit o tradiție atât de puternică încât a ajuns să fie, neoficial, cel mai mare din vestul țării. Pentru cei care nu cunosc, deși credem că sunt puțini dintre arădeni, sau pentru cei care nu au mai dat de mult pe la piața din Pâncota trebuie spus că în acel loc se găsesc de toate, pentru toți. Începând de la materiale de construcții și terminând cu ace de cusut.

Un fapt îmbucurător pentru țăranii crescători de animale este creșterea semnificativă a prețului la porci. Dacă, așa cum ne spunea un localnic, înainte de Crăciun o pereche de porci, de opt săptămâni, se vindea cu 250 - 300 de mii de lei, sâmbătă prețul a sărit de 700 de mii de lei. Porcii de 90 -95 de kilograme s-au vândut, sâmbătă, cu trei milioane și jumătate, ceea ce înseamnă aproape 40 de mii de lei kilogramul, față de 23 - 25 de mii cât a fost la sfârșitul anului trecut.

Deși mai sunt câteva săptămâni până la Sfintele Sărbători de Paști, pe piață au apărut mieii. Și chiar s-au vândut destui de mulți. Prețul a fost unul de promoție să zicem, 75 - 95 de mii de lei mielul. Cum mielului trebuie să-i dai lapte ca să crească, să ajungă bun pentru gătit, poți să-ți cumperi, cu 12 milioane de lei, și o vacă. Cât privește prețul la viței, aceștia se vând, după ochi, cu prețuri cuprinse între 3,5 - 3,8 milioane de lei. Vițeii mai mari, de 150 de kilograme, costă circa cinci milioane de lei. Alte prețuri la animale și păsări sunt: mânz de un an - 11 milioane de lei; cal de tracțiune, în vârstă de trei ani, - 31 de milioane de lei; găini crescute în gospodărie - 220 de mii de lei perechea, în timp ce găinile de „Avicola", rosso, 80.000 de lei bucata. Pe „regele peței", numim aici un exemplar superb de curcan, alb, de 30 de kilograme, „crescut ca pe copilul meu" - cum ne spunea precupețea, îl puteai lua acasă dacă scoteai din buzunar două milioane de lei, ceea ce înseamnă puțin peste 66 de mii de lei, kilogramul.

A reapărut grâul pe piață

Oferta de cereale a fost variată și, relativ, consistentă. Dacă în ultima perioadă de pe piețe au cam dispărut sâmbătă, la Pâncota, ofertanții de grâu au fost suficienți. În lipsa unui cântar mare, prețul era la sac, între 380 și 400 de mii de lei, sacul de 40 -45 de kilograme. Tot aceeași unitate de măsură, sacul, de porumb se vindea cu 330 -340 de mii de lei, iar orzul cu 340 - 350 de mii de lei. Sacul de tărâțe, de circa 30 de kilograme, era oferit la prețul, fix, de 150 de mii de lei.

Față de piața de la Sebiș, prețurile la produsle lactate sunt cu mult mai ridicate la Pâncota. Astfel, dacă la Sebiș kilogramul de brânză de vacă este 40.000 de lei, la Pâncota nu îl iei mai ieftin de 70.000 de lei. Aceeași diferență de preț este și la smântâna, 40.000, la Sebiș, 70.000 de lei, la Pâncota. Dacă tot verri vorba despre diferențe de preț, arpagicul, produs de sezon, costă la Sebiș 80.000 kilogramul, iar la Pâncota 120.000 de lei. Preț egal este cel al uleiului de floarea soarelui, produs în gospodărie, 25.000 de lei, litrul, în ambele piețe. În schimb, în piața de la Pâncota boiaua se vinde cu 80.000 de lei kilogramul, în timp ce la Sebiș este 150.000 de lei.

Ofertă generoasă pentru toate buzunarele și ... gusturile

Alte prețuri, la produse sau materiale mai căutate, sunt: 40.000 de lei mătura de sorg, 25.000 de lei mătura de nuiele, 76.000 de lei kilogramul de var brut, nestins, 10.000 de lei, kilogramul de cartofi, 3.000 de lei oul de găină.

Și cum după atâtea cumpărături precis ți se face foame, nu trebuie decât să te lași ademenit de mirosul grătarelor încinse și să te așezi frumos la rând să cumperi mititei, vârșli sau cârnați. Un „mic", impropriu spus, pentru că a ajuns să fie destul de mare, costă 12.000 de lei, cu tot cu pâine și muștar, iar un cârnat, cu pâine și muștar, costă 25.000 de lei. Perechea de vișli, de la Vața, de capră, cei mai buni, cum îi laudă vânzătorul, este 15.000 de lei, cu pâine și muștar sau boia iute, după gust.

Cum frigul de afară, au fost minus cinci grade la ora documentării noastre, i-a cam deranjat pe vânzători și pe clienții lor, „aldămașul" s-a băut în localurile sau gheretele din preajma peței care s-au dovedit, cel puțin pentru câteva ore, neîncăpătoare.

Romulus Dubăț

Cu indicii, dar fără probe

Furt misterios la Ineu

(Urmare din pagina 1)

În jurul cozii

Primul „fir" urmat de polițiștii ineuani ar fi trebuit să se bazeze pe analiza orzului. Cei care au anchetat cazul au descoperit că, după ce a fost sustras, orzul ar fi fost vândut unui cioban din Ineu, a cărui stână este situată lângă terenul italianului. Deși acesta susține că a cumpărat cerealele din piață, din cauza suspiciunilor create, orzul a fost supus unor analize fizico-chimice în două laboratoare: Cerealcom Ineu și Agrosem Arad. **Silviu Rusu**, prim-procuror la Parchetul de pe lângă Judecătoria Ineu, spune că rezultatele celor două analize n-au fost relevante„ deoarece în zonă se folosește cam aceeași sămânță de orz". Astfel, cea mai simplă cale de a afla adevărul a „căzut" lamentabil în lipsa unei aparaturi adecvate.

Mihai Borteș spune că pazniçul a dormit în combina lui.

Vasile Boiciuc, agent principal la Poliția orașului Ineu, și-a axat cercetările pe declarațiile angajaților lui Cozzolino, cei care de altfel au și anunțat dispariția orzului. Astfel, Andrei Marincian, șofer la Aquae Dea, susține că, în dimineața zilei de 28 iunie a fost contactat de către soția lui Ioan Cociuba, Hortenzia Cociuba, care i-a propus să închidă ochii în schimbul unei sume de bani„ După ce s-a observat că lipsește din orz, numita Cociuba Hortenzia mi-a oferit o sumă de bani, fără să știu ce sumă, pentru ca să nu spun că s-a luat din orz, dar eu am refuzat, spunându-i să se descurce singură "

Un alt angajat, Mihai Hanțig, merge mai departe în declarații, afirmând că Hortenzia Cociuba i-a mărturisit că soțul ei a sustras o parte din orz.„Am avut o discuție cu numita Cociuba Hortenzia cu privire la dispariția orzului din combină, ocazie cu care aceasta a recunoscut că soțul său l-a luat. Menționez că eu nu m-am complicat cu aceasta nici o dată, deși anterior mi-a spus să iau și eu 5 (cinci) saci", declară M. Hanțig.

În fața polițiștilor, Ioan Cociuba nu recunoște, evident, că a luat nici un bob de orz. El spune doar că a rămas peste noapte paznic la fermă și că în acea seară nu a știut nimic de orzul din combină.„ Eu nu cunosc să fi rămas 1000 kg de orz în combină, așa cum declară ceilalți", afirmă Cociuba. În plus, fosta mână dreaptă a lui Cozzolino, se mai plânge că deși a fost bolnav, a acceptat să stea de pază pentru a-l ajuta pe italian.

Potrivit declarațiilor date de Cociuba în timpul cercetărilor, în noaptea de 27 spre 28 iunie, acesta a dormit într-o tambă, loc din care este posibil să nu fi auzit zgomotele de afară, mai ales că învinuitul are și probleme auditive.

După finalizarea investigațiilor, dosarul a fost înaintat Parchetului cu propunerea de trimitere în judecată. Ceea ce, în opinia polițiștilor, părea a fi un caz rezolvat, nu s-a potrivit însă cu soluția procurorilor. Ca atare, la începutul acestui an, Parchetul de pe lângă Judecătoria Ineu emite ordonanța prin care se dispune scoaterea de sub urmărirea penală a învinuitului pentru săvârșirea infracțiunii de furt calificat. Magistrații ineuani cred că probele existente la dosar n-ar fi reușit să susțină un act de inculpare. Potrivit Codului Penal, martorul este acea persoană care ajunge să cunoască nemijlocit faptele pe care le relatează. Or, în speța de față Mihai Hanțig a declarat ceva (nn că furtul a fost comis de Cociuba) despre care martorul a aflat- indirect- de la o altă persoană.(nn Hortenzia Cociuba, care este, culmea, soția învinuitului), neavând cunoștiințe nemijlocite cu privire la împrejurările în care s-ar fi comis infracțiunea. „ Nu s-a putut stabili cu certitudine că fapta a fost comisă de către învinuitul Cociuba. Este adevărat că au existat indicii temeinice, însă probele existente n-ar fi fost suficiente în fața instanței"

Nici în ceea ce o privește pe Hortenzia Cociuba, magistrații spun că n-au putut proba nimic: „ La confruntarea cu ceilalalți martori, aceasta n-a mai susținut ceea ce le-a spus angajaților Aquae Dea, în dimineața aceea". În cele din urmă, a mai rămas cuvântul doamnei Cociuba împotriva cuvântului martorilor.

Parctic, de la dosar lipsește piesa „cheie". Cineva care să vină și să spună că a văzut cu ochii lui cum hoțul a furat orzul din combină. În rest, există toate ingredientele. Ele sunt însă, toate, indicii indirecte. Cea mai relevantă pare a fi, totuși, tentativa Hortenziei Cociuba de a cumpăra tăcerea cu bani. Cum altfel se poate explica demersul doamnei Cociuba ?

Borteș spune că paznicul a dormit la câțiva centimetri de buncăr

-Domnule Mihai Borteș, vă mai amintiți de ziua de 27 iunie anul trecut, când orzul din combina dvs a dispărut în mod misterios peste noapte ?

-Da, a fost o zi de vineri, îmi pare. Când am parcat acolo, n-am avut unde goli orzul, care a rămas peste noapte în combină. I-am arătat orzul și lui Nelu Cociuba, care era atunci paznic acolo, după care eu am plecat acasă.

-Când ați descoperit lipsa orzului ?

-A doua zi, dimineața, m-am urcat pe combină să alimentez și am văzut urme. Atunci am văzut că e umblătură, că e lipsă, lucru pe care l-a aflat imediat și nevasta lui Cociuba.

-Cam ce cantitate credeți că a dispărut din combină?

-În jur de 1000 de kg.

-Domnule Borteș, vă amintiți sigur dacă în seara de 27 iunie l-ați anunțat pe Cociuba că în combină există orz ?

-Da, i-am spus sigur lui Nelu Cociuba, care a fost paznic acolo și a dormit la mine în combină.

-Sunteți sigur că Ioan Cociuba a dormit la dvs în combină ?

-Da, Cociuba a dormit în combina din care a dispărut orzul.

-Dar, în fața polițiștilor, Cociuba a susținut că a dormit în tambă.

-Nici vorbă, Nelu a dormit la mine în cabina combinei.

-Domnule Borteș, cui i-a oferit Hortenzia Cociuba bani ?

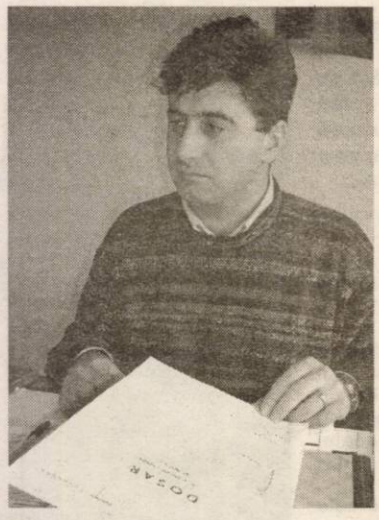

Silviu Rusu, prim-procuror la Parchetul de pe lângă Judecătoria Ineu

-Cred că lui Mihai.(nn Mihai Hanțig). Mihai mi-a spus că Hortenzia Cociuba l-a îmbiat cu bani.

-Este posibil ca din cabina combinei să nu se audă când cineva umblă în buncăr?

-Eu cred că ar fi trebuit să audă:..

Apărarea lui Cociuba

Și în discuția purtată cu noi, **Ioan Cociuba** continuă să lase impresia că „eu sunt mic, nu știu nimic". Admite doar că a fost pe post de paznic în acea noapte , dar în niște împrejurări foarte speciale.„ Am venit la fermă direct din spital, am luat medicamente și am dormit, fără să știu ce s-a întâmplat afară", își amintește Cociuba. De fapt, el susține că nici n-a aflat de furt decât după o săptămână de la comiterea lui.

-Domnule Cociuba, cum este posibil ca dumneavoastră, care ați dormit în cabina „Gloriei", să nu fi auzit nici un zgomot ?

-Păi, eu am dormit în cealaltă „Glorie", nu în aia în care a fost orzul...

-Ce distanță credeți că era între cele două „Glorii" ?

-Peste 10 metri.

-Nu se poate să nu fi auzit chiar nimic, mai ales că era și noapte...

-După cum v-am spus, eu tocmai ieșisem din spital, deoarece am probleme cu rinichii. Dar să știți că eu nici nu aud bine cu urechea stângă.

-Domnule Cociuba, totuși, dumneavoastră ați fost în aceea noapte pe post de paznic la fermă. Ce credeți că s-a putut întâmpla acolo?

-Habar nu am...

***

După cum se poate constata, avem de a face cu o îmbârligătură tipic românească. Nimeni nu poate dovedi nimic. Singurul lucru unanim acceptat este că orzul italianului a dispărut. La un moment dat, în timpul documentării am avut impresia că procurorilor le-a scăpat faptul că Ioan Cociuba ar fi dormit chiar în combina din care s-a sustras orzul. Dar și dacă ar fi așa, este greu de dovedit ceva fiindcă am ajunge din nou la cuvântul lui Borteș împotriva cuvântului bănuitului, Ioan Cociuba. Iar balamucul ar fi luat de la capăt. Fără ca investigația să-și atingă scopul: identificarea făptuitorului și tragerea acestuia la răspundere penală.

Foto: Viorel Musca

Sântana - fără asistență medicală non-stop

Cei 15.000 de locuitori din Sântana nu mai au posibilitatea de a beneficia de asistență medicală gratuită non-stop, la ei în oraș, din cauza desființării Centrului de permanență care funcționa la nivelul localității. Acesta a fost desființat la 1 februarie 2004, dar medicii de familie care își desfășurau activitatea aici nu l-au închis decât în 25 februarie, după ce au primit confirmarea desființării din partea Direcției de Sănătate Publică (DSP).

Modulul de urgență este insuficient

„În conformitate cu ordinul MS 39/2004, nu se pot organiza centre de permanență în localitățile unde există linii de gardă sau module de urgență. Organigrama Centrului de Sănătate Sântana (fostul spital - n.r.) **cuprinde și un modul de urgență care are rolul de a asigura asistența medicală de urgență din zona arondată. Statul de funcții al unității cuprinde pentru modulul de urgență un post de medic și cinci de asistente medicale, posturi pentru care există finanțare de la Casa de Asigurări de Sănătate (CAS)"** - subliniază **dr. Dorin Lazăr**, director al DSP Arad, în adresa 677/24.02.2004 trimisă Centrului de Sănătate din Sântana.

Răspunsul Direcției ne-ar putea face să credem că problema este ca și rezolvată. Dar lucrurile nu stau nici pe departe așa. **„Modulul de urgență al Centrului de Sănătate din Sântana este funcțional de la 1 martie 2004, dar în cadrul său lucrează doar cinci asistente, fără medic. La aceasta se adaugă faptul că modulul de urgență are un program de doar șapte ore, ceea ce înseamnă că după cele șapte ore, suntem descoperiți în ceea ce privește asistența medicală. Acest minus ar putea fi rezolvat printr-o linie de gardă, însă noi nu avem dreptul să înființăm linie de gardă în Centru deoarece avem numai 30 de paturi, și nu 140 - câte cere legea pentru aprobarea unei linii de gardă"** - precizează **dr. Cornel Ilica**, directorul Centrului de Sănătate din Sântana.

De la Ana la Caiafa

„Centrul de Sănătate poate să atragă, din rândul medicilor pe care îi are, doctori care să asigure asistență medicală non-stop. Centrul poate plăti permanența la unitatea de primire urgențe, ca pe o gardă, nu ca la centrul de permanență" - sugerează **dr. Gheorghe Domșa**, directorul CAS Arad. Soluția sa este, însă, anulată de directorul Centrului de Sănătate din Sântana: **„Nu avem suficienți medici astfel încât să asigurăm asistență medicală 24 de ore din 24".**

Dr. Dorin Lazăr, directorul DSP insistă, însă, pe această idee: **„Modulul de urgență trebuie să funcționeze 24 de ore din 24. Iar directorul de spital trebuie să rezolve această problemă. El este ordonator principal de credite, are un buget de la Casă, trebuie să-și organizeze structura astfel încât prin modulul de urgență să asigure asistență medicală 24 de ore. Pentru aceasta are 4,5 posturi de medici** (în contradicție cu conținutul adresei semnate de dr. Lazăr și prezentată mai sus - n.r.). **Până când aceste posturi se ocupă prin concurs, trebuie să se descurce pe organigrama pe care o au, eventual să se organizeze cu ceilalți medici de acolo și să asigure cele 24 de ore. Iar dacă problema nu se rezolvă, mai putem discuta".**

Localnicii - lăsați în plata Domnului

Cu toate sugestiile și încercările de soluționare a situației, problema a rămas, cel puțin deocamdată, nerezolvată. **„Oamenii nu mai au cui să se adreseze după încheierea programului de lucru al medicilor de familie. Sigur că noi răspundem și solicitărilor care apar în afara programului, dar se pune, în principal, problema zilelor de sâmbătă, duminică și a nopților"** - spune **dr. Ildico Bede**, medic de familie în Sântana.

„Medicii de familie sunt obligați, prin contractul cadru, să asigure asistență medicală la domiciliu, serviciu pe care noi îl plătim" - apreciază directorul CAS Arad. **„Asistența la domiciliu nu se plătește decât în comune, iar Sântana este oraș. Dar și dacă s-ar plăti «domiciliile», nu are importanță. Nicăieri în lume nu i se poate pretinde unui medic să asigure asistență 24 de ore din 24, pentru că acest lucru nu este posibil din punct de vedere fizic"** adaugă **dr. Mircea Merea**, medic de familie în Sântana.

Medicii de familie nu pot, Centrul de Sănătate nu poate, DSP nu prea cunoaște situația reală, iar CAS plătește doar structurile medicale existente. Intere-sează, oare, pe cineva soarta oamenilor din Sântana? Poate pe cel de sus...

Diana Duțu

S.C. SOMET S.A.

Convocator

Consiliul de Administrație al **S.C. SOMET S.A.**, cu sediul în Arad, Calea A. Vlaicu nr. 57, jud. Arad, înregistrată la O.R.C. Arad nr. J02/215/1991, CUI nr. 1690693, conform cu legislația în vigoare și Actele consecutive, convoacă Adunarea Generală Ordinară a Acționarilor SC SOMET SA pentru data de 25.03.2004, ora 16, la sediul societății, cu următoarea ordine de zi: 1. Analizarea și aprobarea Raportului Consiliului de Administrație, a Raportului Comisiei de cenzori.

2. Analizarea și aprobarea bilanțului contabil, a contului de profit și pierderi și a B.V.C. pentru anul 2004.

3. Diverse.

În cazul în care nu sunt întrunite condițiile cerute de lege, a **doua convocare** se face pentru data de 26.03.2004, ora 14,00, la sediul societății.

Președinte C.A. - Faur Ioan Teodor

(4127428)

Spre Sânleani

Jaloane printre „craterele" din drum

Comuna Livada se află la o aruncătură de băț de municipiu, dar calitatea drumului de la șoseau Arad-Oradea și până în satul aparținător, Sânleani, poate prelungi cu minute bune „voiajul" pe artera județeană, altfel destul de circulată.

Gropile, de fapt, multe dintre ele, adevărate cratere, se cască la fiecare metru de drum, și nici nu ne vine să ne gândim la plăcerea ce le revine șoferilor care parcurg zilnic acest traseu. A invoca iarna care stă să se încheie, nu mai poate fi deloc o scuză, deoarece înghețul și dezghețul nu au încercat prea din greu județul. Un motiv mult mai plauzibil pare a fi executarea de mântuială a lucrărilor efectuate în anul 2003, fapt

confirmat și de inginerul constructor al primăriei din Livada, dl. **Gheorghe Mocuța.**

„S-au făcut anul trecut niște plombări de o calitate îndoielnică. Eram convinși că nu va ține. Eu sunt inginer de drumuri și știu că drumul cu pricina are nevoie de lucrări mai ample. Circul zilnic pe traseul respectiv și credeți-mă că mi-am distrus mașina."

Primarul comunei, dl Gheorghe Urzicaru, a făcut deja câteva demersuri pe lângă conducerea Consiliului Județean și promisiuni există. Rămâne de văzut dacă se vor găsi fonduri, având în vedere că necesarul pentru reparatul drumurilor județene se ridică la câteva zeci de miliarde de lei.

Sorina Ambruș

Grăsimile

Grăsimile joacă un rol vital în alimentație, lucru acceptat în unanimitate. Toate grăsimile sunt un amestec de acizi grași saturați și acizi grași nesaturați. Diferența dintre aceștia este cantitatea de hidrogen pe care o conțin. Acizii grași saturați conțin cea mai mare cantitate de hidrogen, în timp ce acizii grași nesaturați conțin cea mai redusă cantitate de hidrogen.

● Ce mâncăruri conțin grăsimi?

În mod natural, multe mâncăruri conțin grăsimi. Carnea, produsele lactate, carnea de pui, peștele, nucile și uleiurile vegetale conțin grăsimi. Cerealele și vegetalele conțin grăsimi, dar în cantități mai mici. Fructele (exceptând avocado și nucile de cocos) nu conțin grăsimi. Multe din mâncărurile preparate conțin grăsimi.

● De ce avem nevoie de produse precum untul, margarina sau uleiul?

Grăsimile au o varietate de funcții în mâncăruri. Grăsimile absorb și îmbină aromele ingredientelor și ale condimentelor pentru a produce un gust distinct pentru fiecare mâncare. Din motive de sănătate, multe persoane folosesc margarină în loc de unt. Margarina conține mai puține grăsimi saturate decât untul, iar margarina vegetală produsă prin hidrogenare din uleiuri vegetale nu are colesterol.

● Ce rol joacă grăsimile dietetice în alimentație?

Grăsimile pe care le luăm din mâncăruri ne dau 9 calorii per gram. Acestea absorb vitamine precum A, D, E și K. O dietă echilibrată conține o cantitate moderată de grăsimi. Pentru o dietă sănătoasă trebuie să reducem cantitatea totală de grăsimi la 30% din cantitatea de calorii zilnică. Pentru a reduce grăsimile, experții recomandă o dietă variată, bogată în cereale, fructe și vegetale. Carnea slabă, carnea de pui și de pește, produsele lactate degresate, margarina vegetală, uleiul și condimentele pentru salate trebuie folosite în mod regulat în alimentația noastră.

● Cum reacționează organismul la grăsimi?

Tipul și cantitatea de grăsimi dietetice pot afecta nivelul de colesterol din organism. Nivelul ridicat al colesterolului în sânge poate fi un factor de risc în bolile coronariene. Studiile arată că unii acizi saturați ridică nivelul colesterolului în sânge, iar acizii grași polinesaturați scad acest nivel. Acizii saturați sunt de obicei întâlniți în carne, gălbenuș de ou, lapte și produse lactate. Acizii nesaturați se găsesc în nuci și uleiuri vegetale.

● Cum este folosit colesterolul de către organism?

Colesterolul este parte a tuturor celulelor organismului și joacă un rol important în formarea celulelor și a țesutului nervos. Nu este nevoie să luăm colesterolul din alimente, organismul își produce singur colesterolul. Nivelul normal de colesterol în sânge este de 200 mg/dl. Ceea ce depășește 240 mg/dl este considerat un nivel ridicat. Nivelul de colesterol este influențat de o serie de factori, precum: ereditate, vârstă, rasă, sex, tensiune arterială ridicată, obezitate, nivel de activitate, diabet și fumat.

● Echilibrul: cheia pentru un gust bun și o sănătate bună

Multe din mâncărurile noastre preferate conțin cantități semnificative de grăsime. Aceasta se datorează faptului că grăsimile dau un gust bun alimentelor.

Mit. Cantitate redusă de grăsimi înseamnă cantitate redusă de calorii.

Adevăr. Reducerea cantității de grăsime din alimente nu înseamnă neapărat că produsele respective au și mai puține calorii. Chiar dacă unele produse au o cantitate redusă de grăsime, conținutul de calorii poate fi egal sau chiar mai mare decât cel întâlnit în produsele obișnuite.

Mit. Fără grăsime înseamnă fără gust.

Adevăr. Deși la început primele produse fără grăsimi care au ieșit pe piață nu aveau un gust foarte bun, produsele de astăzi s-au îmbunătățit foarte mult.

Este alegerea noastră: echilibrul între produsele cu un conținut mare de grăsime și produsele cu un conținut redus de grăsime.

● Grăsimile, colesterolul și bolile cardiovasculare

Un exces de grăsimi în dietă este recunoscut ca un factor de risc în bolile cardiovasculare. Nivelul ridicat de colesterol din sânge este un factor de risc în evoluția bolilor coronariene. Prea mult colesterol, acumulat în sânge și pe vasele de sânge generează boala numită ateroscleroză. Aceasta poate duce la reducerea fluxului de sânge din majoritatea arterelor, ducând la atacuri de cord sau cerebrale.

● Grăsimile și cancerul

O legătură între grăsimile alimentare și cancerul de colon rămâne posibilă, dar probele încă nu sunt concludente.

● Tipuri de ingrediente care reduc grăsimile

Ingredientele care reduc grăsimile sunt acelea care înlocuiesc atributele grăsimilor în produsele cu conținut redus de grăsime sau fără grăsime.

● Bazate pe carbohidrați: gelatină, gel, celuloză, gume

● Bazate pe proteine: concentrat de proteine

● Bazate pe grăsimi: caprenin, salatrim, mono și digliceride

Etichetarea alimentelor

● Alimente fără grăsimi (fat free): mai puțin de 0,5 grame de grăsime

● Alimente cu un conținut foarte scăzut de grăsime (low fat): 3 grame sau mai puțin; cel puțin 25% mai puține grăsimi decât cantitatea normală de grăsimi

● Alimente cu un conținut mic de grăsimi (light): 50% mai puține grăsimi decât cantitatea normală de grăsimi.

Siguranța Produselor Alimentare (SPA)

Remedii naturiste

■ **dacă suferiți de constipație** încercați următoarea rețetă: fierbeți 4 smochine, tăiate în bucăți mici, în 200 ml lapte. Mai adăugați la fiert și vreo 12 stafide. Amestecul se consumă dimineața, pe nemâncate.

■ **contra tusei de orice natură** beți siropul preparat astfel: așezați într-un vas straturi alternative de rondele de ridiche neagră și de zahăr. A doua zi se va forma un sirop abundent. Șase linguri pe zi din acest sirop vor

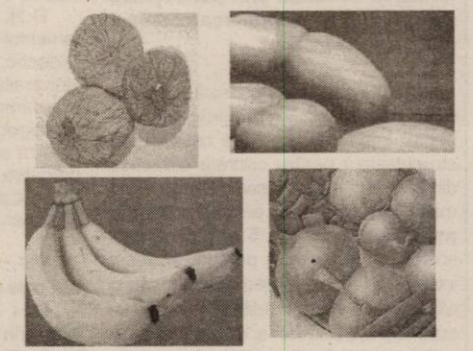

veni de hac tusei rebele. Bătrânii spun că acest sirop este eficient și pentru combaterea oboselii.

■ **pentru curățirea tenului** faceți spălături dimineața și seara, timp de o săptămână, cu un decoct călduț, preparat din pătrunjel (o mână) la 500 ml apă. Se fierbe 15 minute.

■ **pentru combatera paraziților intestinali** lăsați la macerat, timp de șase zile, o ceapă mare, tăiată felii, într-un litru de vin alb. Beți un pahar în fiecare dimineață, la trezire, timp de o săptămână. Se reia timp de 2-3 luni.

■ jumătate de pahar cu suc de cartof crud, de patru ori pe zi, timp de o lună, poate ajuta la **cicatrizarea unui ulcer gastro-duodenal**.

■ **pesoanele astenice** se pot bucura de efectele terapeutice ale bananelor amestecate cu miere de albine. Bananele sunt prielnice sistemului osos, creșterii, menținerii echilibrului sistemului nervos. Sunt recomandate copiilor, bătrânilor, în caz de suprasolicitare fizică și psihică.

Medicul vă răspunde!

◆ **T. N., 56 ani, Arad:** Pentru a scăpa de starea de iritabilitate nervoasă apelați, cu încredere, la plantele medicinale: roiniță (lămâiță), talpa-gâștei, levănțică, ciubotica-cucului. Dacă aveți și o stare de frică nejustificată adăugați amestecului de plante cimbru și fenicul (semințe). La 250 ml apă fiartă puneți două prinsături cu trei degete din amestecul de plante și faceți o infuzie (opărire) de 15 minute. Strecurați ceaiul și beți două-trei căni pe zi. Puteți adăuga miere de tei și/sau lămâie. Acest ceai poate fi băut timp mai îndelungat.

◆ **L. A., Vladimirescu.** Migrena biliară poate fi combătută foarte ușor: faceți

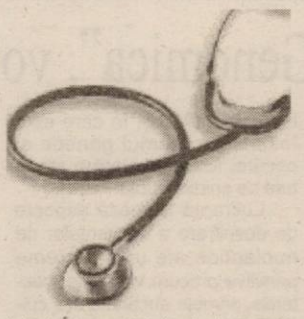

inhalații cu oțet, inclusiv frecții pe frunte (cu oțet). Dacă nu suportați mirosul oțetului, atunci folosiți spirtul sanitar. Un tampon mic de vată se îmbibă bine cu spirt și se ține în apropierea nasului, inspirând în mod regulat. Concomitent, faceți și frecții la nivelul frunții, cam în jur de 15 minute. Beți 1 litru de ceai preparat din: busuioc, cimbru, păpădie și sunătoare. Adăugați sucul unei lămâi în acest ceai. Toată cantitatea de ceai se bea treptat, înghițitură cu înghițitură. Dacă aveți și senzație de greață puteți lua două tablete de GASEX. Înainte de a începe inhalația, luați două capsule de REDIGEST. Nu mai mâncați nimic până nu vă trece durerea de cap. Oricum, alimentația trebuie să fie cât mai ușoară timp de două-trei zile.

Speranțe în tratarea cancerului la colon

Departamentul Sănătății din SUA a dat undă verde utilizării Avastin-ului, medicament descoperit de societatea americană Genentech și menit să trateze cancerul la colon și rect aflat în ultimă fază.

Avastin-ul este primul medicament aprobat de Departamentul american al Sănătății a cărui utilizare duce la dezvoltarea de noi vase sangvine și împiedică dezvoltarea tumorilor și metastazelor, după cum a precizat grupul farmaceutic american.

Avastin-ul ar putea fi utilizat în combinație cu chimioterapia pentru tratarea în prima fază a cancerului cu metastază la colon și rect.

Testele efectuate cu acest medicament au arătat o prelungire a duratei de viață a pacienților tratați de Avastin în asociere cu chimioterapia cu cinci luni, în raport cu cei care au beneficiat numai de chimioterapie.

Supraviețuirea fără evoluția cancerului a fost prelungită cu peste patru luni la pacienții al căror tratament asocia Avastin-ul la chimioterapie, în raport cu cei care nu au urmat chimioterapia.

În ambele cazuri este vorba de cea mai lungă durată de supraviețuire observată în faza de test la pacienții ce suferă de cancer colorectal.

Genentech va începe să livreze în SUA noul medicament în următoarele trei zile.

Pagină realizată de dr. Maria Filimon

La Universitatea „Aurel Vlaicu" din Arad

Formare continuă prin perfecționare periodică și grade didactice

Convorbire cu dl. conf. dr. Dorin HERLO, directorul DPPD

V.F.: D-le conf. univ. dr. Dorin Herlo, vă rog să explicitați ce este formarea continuă prin perfecționare periodică și ce e formarea continuă prin grade didactice?

D.H.: Formarea continuă, un concept atât de actual în zilele noastre pentru toate categoriile de cetățeni, se structurează pentru cadrele didactice din învățământul preuniversitar pe două mari dimensiuni: una, de **perfecționare periodică, o dată la 5 ani,** dacă persoana în cauză nu a parcurs în acest interval de timp un grad didactic sau o altă perfecționare, creditată și recunoscută de MECT, iar a doua, de **dezvoltare profesională prin grade didactice** (definitivarea în învățământ, gradul II și gradul I).

Perfecționarea periodică devine obligatorie pentru toate cadrele didactice, de orice specialitate, aflate în situația art. 33 din Legea 128/1997, Statutul Personalului Didactic. Ea **se poate desfășura în instituții acreditate** de Ministerul Educației, Cercetării și Tineretului (MECT) prin Centrul Național de Formare a Personalului din Învățământul Preuniversitar (CNFP) pe baza unui curriculum (plan-cadru, programe, resurse etc.)

Dezvoltarea profesională prin grade didactice are un caracter mai lax, respectiv doar definitivarea (examen la doi ani după încadrarea în învățământ) este obligatorie, celelalte grade fiind accesate după voința angajaților. Gradele didactice **se desfășoară** (cu excepția celor pentru maiștrii instructori) **în instituții de învățământ superior care au DPPD** - pentru profesori -, **respectiv CUPI** - pentru institutori, învățători, educatoare, ca entități de sine stătătoare în cadrul universității, înființate prin ordin al ministrului.

V.F.: Ce înseamnă DPPD și CUPI?

D.H.: DPPD înseamnă Departamentul pentru Pregătirea Personalului Didactic, direct subordonat Senatului Universității și Rectorului, iar CUPI este acronimul de la Colegiul Universitar Pedagogic de Institutori care școlarizează studenți pentru forma scurtă de pregătire (de 3 ani) în meseria de cadru didactic pentru învățământul pre-primar și primar.

V.F.: Universitatea „Aurel Vlaicu" are cele două instituții?

D.H. Bineînțeles. DPPD este înființat prin Ordin al Ministrului din 2001, iar CUPI din 2000 fiind condus de Dl. lect dr. Anton Ilica, iar DPPD îl coordonez eu.

V.F.: Să revenim la perfecționarea periodică! Ce ofertă de programe are DPPD din cadrul UAV?

D.H.: Noi avem, la această oră, **acreditate 3 programe.** Primul, **„Managerul noii școli românești",** program de lungă durată (260 ore), cu frecvență redusă, care asigură obținerea celor 90 de credite profesionale transferabile, acreditat prin Decizia 44/7.07.2003 a CNFP-MECT, este în derulare cu două grupe de **manageri și virtuali manageri școlari,** dar se poate relua o dată cu înscrierea altor minim 25 de doritori. **"Institutorul școlii de mîine",** al doilea program de lungă durată (280 ore), cu frecvență redusă, având alocate 90 de credite profesionale transferabile, acreditat prin Decizia 11/18.02.2004 a MECT-CNFP se adresează **educatoarelor și învățătorilor, respectiv institutorilor.** Programul **"Profesorul și școala viitorului"** este al treilea program de lungă durată (280 ore), cu frecvență redusă, având alocate tot 90 de credite profesionale transferabile și este acreditat prin Decizia 12/18.02.2004 a MECT-CNFP. Prin acest ultim program se oferă posibilitatea de perfecționare periodica a profesorilor de: **limba română, limba engleză, matematică, informatică, fizică, chimie, istorie, psihopedagogie specială, religie ortodoxă, religie penticostală, industrie chimică alimentară, tehnologie textilă, finanțe/bănci, contabilitate de gestiune, educație tehnologică.**

V.F.: Ce cuprinde fiecare program?

D.H. Programele sunt modulare. Ele asigură parcurgerea flexibilă a subiectelor din sfera managementului educațional, curriculum-ului și comunicării, precum și a tehnicilor informaționale computerizate, în cazul programului pentru manageri. Celelalte două programe, pentru institutori și profesori, au module asemănătoare: unul de proiectarea, organizarea și evaluarea activității didactice; altul, management și comunicare, iar ultimul, tehnici informaționale computerizate inițiere/ avansați.

V.F.: Acreditarea acestor programe pe ce perioadă este?

D.H. Pe patru ani. Asta deci nu înseamnă că cele trei module durează atât! Fiecare program se poate relua cu alte și alte grupe de cursanți (minim 25)!

V.F.: Apropo de cursanți, care le sunt drepturile?

D.H. Dacă sunt în situația amintită mai sus (art. 33 Legea 128/1997), **au dreptul de a se înscrie și a urma gratuit programul,** plata fiind făcută de Inspectoratul Școlar Județean din fonduri ale MECT. Au dreptul de a exploata resursele umane și materiale ale universității și ale instituțiilor colaboratoare: ISJ Arad, CCD și CJAPC Arad. Beneficiază și vor beneficia de suporturi de curs și seminar. La finalizarea

cursurilor, lucru foarte important li se va elibera un **"Certificat de competență profesională".**

V.F.: Unde se fac înscrierile la programele de perfecționare?

D.H.: Înscrierile se fac zilnic la sediul DPPD din cadrul Rectoratului Universității „Aurel Vlaicu", B-dul Revoluției nr.81, între orele 8-16. Pentru înscriere este necesară o adeverință de la școala unde este încadrată persoana în cauză, din care să rezulte specialitatea precum și faptul că se află în situația prevăzută la art. 33 din Statutul personalului didactic. Detalii și informații suplimentare se pot obține la tel. 0257-28.30.10, int 18, respectiv la adresa de e-mail **dppd@uav.ro**

V.F.: Să trecem la celălalt aspect al ofertei de formare continuă, prin dezvoltare profesională, adică prin grade didactice.

D.H. Acest „sector" îl partajez ca responsabilitate cu Dl. lect. dr. Anton Ilica. Dânsul coordonează tot ce înseamnă **grade didactice pentru institutori, învățători și educatoare.** Deci CUPI din cadrul UAV organizează și desfășoară atât cursuri de pregătire pentru examenele de grad cât și examenele în sine. De exemplu, pentru perioada vacanței de Paști (5-7 aprilie 2004) s-a gândit și propus un program de pregătire pentru examenul de definitivare și gradul II. DPPD organizează și desfășoară grade didactice pentru următoarele specializări: **teologie pastorală ortodoxă, tehnologia construcțiilor de mașini, utilajul și tehnologia sudării, finisare chimică textilă, tehnologie textilă, material rulant de cale ferată și industrie chimică alimentară,** contabilitate și informatică de gestiune, finanțe - bănci. Cursuri de pregătire a profesorilor înscriși la centrul nostru de acordare a gradelor didactice propunem 2 zile din perioada vacanței de Paști și apoi după terminarea cursurilor (vacanța de vară).

V.F.: Care sunt perioadele examenelor pentru obținerea gradelor didactice?

D.H.: **Pentru definitivare în învățământ - 20-26 august 2004,** iar pentru **gradul II - 27-31 august 2004,** pentru toate categoriile de cadre didactice.

V.F.: Cei înscriși la grade didactice pentru acest an dacă mai au neclarități unde pot să se adreseze?

D.H. Institutorii, învățătorii și educatoarele la sediul CUPI din Complexul universitar „M", str. Elena Drăgoi, nr. 2 (Micalaca 300) sau la tel. 219555, zilnic între orele 10-18. Profesorii se pot adresa telefonic la 283010 - 18, sau deplasându-se la sediul DPPD din cadrul Rectoratului Universității „Aurel Vlaicu", Bd. Revoluției, nr. 81.

V.F.: Ar mai fi ceva de spus?

D.H.:Invităm pe toți institutorii și profesorii înscriși la cursul de perfecționare periodică în data de 19 martie, orele 15.00, în Aula Magna „Iuliu Maniu" a Universității.

A consemnat,
Vasile Filip

Laureați arădeni ai „Ghiocelului de argint"

Două sute de elevi, ce frecventează cercurile palatelor copiilor din **Craiova, Filiași, Iași, Cluj, Oradea, Alești, Cugir, Târgu Mureș, Timișoara, București** s-au întâlnit la Arad, cu copii din **Uzdin (Serbia)** și **Bekescsaba (Ungaria)** la festivalul **Ghiocelul de argint**. Vineri ei s-au întrecut la secțiunile de dans, dans modern, aerobic și muzică ușoară, iar sâmbătă au participat la spectacolul de gală al laureaților.

La fiecare secțiune, s-a concurat pe trei categorii de vârstă, obținându-se trei premii, un premiu special și un trofeu. Deoarece câștigătorii au fost foarte numeroși, spațiul ne permite să publicăm numai premiații arădeni: astfel la **aerobic**, categoria I, trio și ansamblu, locurile II și un loc I formații ale Palatul Copiilor Arad; **dans sportiv,** secțiunea latino, locul I - Simon Ramona și Nemeti Alexandru, locul II - Barbalat Paula și Ciuciu Teo, **dans sportiv**, secțiunea rock & roll, categoria III, locul I Mariș Loredana și Ciuciu Teo, locul II Gaspar Diana și Piroc Ionuț, locul III:Bozga Anca și Panin Paul, categoria II, locul I: Bodonia Diana și Nemeti Alexandru, locul II: Bogdan Adela și Kadar Alexandru, locul III: Schmidt Robert și Toderaș Mădălina, mențiune Alexa Raluca și Purcări Cristian. **Dans sportiv** - categoria I: echipa Palatului copiilor din Arad; categoria II, locul II - Palatul copiilor Arad și categoria I - Palatul Copiilor Arad. Premiul Samsara, în valoare de două milioane de lei și trofeul acestei secțiuni au fost obținute de echipe ale Palatului copiilor din Arad.

La secțiunea **muzică,** laureații arădeni au fost: categoria II, mențiune Cordea Paulina, locul I - Gaica Andreea; categoria III: Mateeascu Marius, locul II - Tîrlea Lavinia, locul I - Stroe Claudia. Premiul Liceului „Sabin Drăgoi" - Aștefănoaie Marius. Acestea fiind zise, laureații merită felicitări, deopotrivă cu profesorii care i-au orientat.

Foto: Margareta Szego

Dana Todor

Semnal editorial

„Genomica", vol. I și al II-lea

La prestigioasa **Editură Enciclopedică** a apărut, sub egida **Ministerului Educației, Cercetării și Tineretului,** tratatul de genetică **Genomica,** în două volume. Coordonator al lucrării este **prof. univ. dr. Lucian Gavrilă,** de la **Institutul de Cercetări Genetice** al **Universității din București,** și **lect. univ. dr. Irina Radu,** de la **Catedra de Genetică** a **Facultății de Biologie.**

Apariția acestei lucrări de mare valoare științifică are loc la împlinirea a 50 de ani de la cea mai mare realizare a biologiei secolului al XX-lea: Este vorba despre descoperirea lui J: D: Watson și a lui F: C: CRICK, conform căreia acidul dezoxiribonucleic (ADN), în care este înscris programul genetic al oricărei ființe, prezintă o structură de spirală dublă.

Lucrarea tratează aspecte de descifrare a secvențelor de nucleotide ale unor sisteme primitive precum virusurile, bacteriile, primele eucariote etc, culminând cu prezentarea etapelor de elaborare, desfășurare și finalizare, în 11 februarie 2001, a celui mai ambițios proiect științific al lumii contemporane: **proiectul Genom Uman.**

Printre autorii tratatului se numără și un arădean: **prof. univ. dr. Aurel Ardelean, rectorul Universității de Vest „Vasile Goldiș" Arad** și, totodată, șeful disciplinei biologie moleculară din cadrul **UVVG.** Domnia sa abordează, în cadrul lucrării, problematica organizării genice- moleculare a genomului, proprietățile enzimatice ale acidului ribonucleic, dezvoltarea embrionară sau diferențierea cromozomilor de sex.

În prefața lucrării, **prof. univ. dr. Lucian Gavrilă** afirmă:„Tratatul este primul din lume care tratează exhaustiv, într-o abordare coerentă și unificatoare, organizarea, funcționarea și evoluția genomului, de la virusuri la om, izvorât fiind dintr-o necesitate de a oferi României o lucrare de căpătâi."

Speranța Milancovici

Studii în S.U.A.

Rezultatele excepționale obținute în ultimii ani de elevii români participanți la programul „U.S.A. High School" au determinat International Student Exchange și organizația partener din România, Centrul de Educație Internațională Iași, C.E.I. (www.ice.ro), să majoreze la 40 numărul de locuri atribuite României, față de 25 în anii trecuți. Lansat încă din 1983 de USAID, programul constă într-un an de studiu (respectiv perioada august-iunie) într-un liceu american. În fiecare an, 1.500 - 2.000 de tineri de peste 60 de țări participă la acest program. Deși „U.S.A. High Scholl" este strict un program de schimb educațional, nu puțin dintre liceenii români au avut performanțe atât de bune încât au reușit să fie acceptați la mari universități americane și să-și continue astfel studiile în S.U.A. Pe lângă partea academică propriu-zisă, programul oferă elevilor oportunități de a trăi în familii americane. Orice elev de liceu care a obținut în ultimii trei ani medii generale de peste 7,50 poate susține testul de limbă engleză SLEP, cu un grad de dificultate mai scăzut decât TOEFL, urmat de un interviu. Înscrierile se fac la Centrul de Educație Internațională până în 12 martie a.c. testele de engleză și interviurile urmând a avea loc la Cluj (19 martie), Timișoara (20 martie), București (21 martie), Iași (22 martie), respectiv, Chișinău (24 martie).

Trei zile la Budapesta, în capitala atletismului mondial

Medaliile, ploaia de recorduri și dezamăgirea numită Vieru

* Timp de trei zile, Budapesta a fost gazda celei de-a X-a ediții a Campionatelor Mondiale de atletism în sală, una în care România și-a atins obiectivul propus, cucerirea a două medalii. * Ambele de bronz, venite de unde nici nu ne așteptam. Prima a obținut-o Ștefan Vasilache, care a reușit să treacă peste ștacheta înălțată la 2,25 m. A doua a fost câștigată, în mod surprinzător, de ștafeta feminină de 4x400 m, în care Ionela Târlea (legitimată la CSM Arad - PAB România) a alergat fantastic în ultimul schimb. * La același regal atletic au căzut patru recorduri mondiale indoor. Fetele, mai bine zis rusoaicele, au doborât trei dintre ele, la săritura cu prăjina, triplusalt și la ștafeta de 4x400 m. Onoarea băieților a fost salvată de suedezul Olssen, la triplusalt, care și-a egalat vechiul record. * Întrecerea mondială a fost una puternică în mai toate probele. Excepția s-a produs în finala masculină la săritura în înălțime, unde Ștefan Vasilache a cucerit prima medalie mondială indoor pentru România, în competiția rezervată sexului tare. * Se cuvine să facem câteva considerente pe marginea comportării atleților ce reprezintă clubul al cărui președinte de onoare este Sandu Ion. **Ionela Târlea** a cucerit medalia planificată. Nu a fost să fie o clasare pe podium la indivi-dual, ci una la ștafetă, dar admirabila noastră sportivă a avut o contribuție majoră la cucerirea „bronzului". **Bogdan Țăruș**, a fost marele ghinionist al delegației României. Doi centimetrii l-au despărțit de o medalie. Și o greșeală a unui arbitru de concurs, care a validat o săritură depășită - reluările ne-au confirmat acest lucru - a unui sportiv rus. **Marian Oprea** a suferit un (nou) blocaj psihic în finala la triplu-salt și a trebuit să se mulțumească doar cu locul V. Păcat, deoarece, „struțul" putea sări penru o medalie. Mezina lotului, **Adina Anton** și-a atins unul din obiective, calificarea în finala mondială la săritura în lungime. Din păcate, tensiunea și miza concursului a lăsat „urme" pe săriturile Adinei, care nu a reușit decât să bifeze finala. Nu-i nimic, viitorul poate fi al tău, Adina. * Am fi vrut să-l includem în această listă și pe sprinterul Ioan Lucian Vieru, dar acesta nu merită o asociere cu cei patru sportivi ai CSM-ului. Practic, Vieru a fost marea dezamăgire a tuturor. S-a dopat, a mințit și va plăti cu vârf și îndesat pentru „clipa de nebunie". Cel puțin, omul care l-a adus la Arad e decis să-l abandoneze. Clubul din orașul nostru nu are nevoie de „reclamă" negativă și povești cu dopați... * Delegația arădeană ce a aplaudat evoluția favoriților din tribunele cochetei Sport-Arena din Budapesta, a fost mai numeroasă decât a federației de specialitate. Dl. Sandu Ion, președintele de onoare al CSM Arad - PAB România a fost la înălțimea evenimentului. Ba, chiar mai sus. Grupul de arădeni, iubitori ai atletismului - din care și subsemnatul a făcut parte - s-a cazat la un hotel de cinci stele și a avut rezervate biletele într-.o zonă ideală pentru noi, în dreptul gropii cu nisip, unde am „tremurat" pentru săriturile a trei dintre reprezentanții Aradului. * Apropo de bilete, costul acestora a fost de 50 dolari/persoană, pentru cele trei zile de concurs. Scumpe veți spune, dar au meritat toți banii... * Cei mai entuziaști suporteri ai Ionelei et company au fost Caius Parpală, președintele Consiliului Județean Arad și Ioan Klein. Acesta din urmă a fost și responsabilul cu buna dispoziție printre noi. Ne-a bucurat prezența în mijlocul nostru a omului de afaceri, Marius Vizer, un bun cunoscător al sportului în general, chiar dacă pentru acesta judo-ul e prima opțiune, „Vinovați" de aducerea lui Vizer printre arădeni au fost Sandu Ion și Ioan Klein, fostul comandant al Gardienilor Publici Arad din urmă cu câțiva ani și fost coleg de armată cu Marius Vizer. * După ce am putut urmări „live" o astfel de competiție, îndrăznesc să spun că văd atletismul cu alți ochi. Și, pot spune, că m-am îndrăgostit iremediabil de „regina" sporturilor...

Daniel Scridon

Rusia - prima în ierarhia cu medalii

Rusia s-a clasat pe primul loc în clasamentul medaliilor la CM indoor de atletism de la Budapesta, cu 8 medalii de aur, 6 de argint și 5 de bronz, urmată de SUA 4-5-1, Suedia și Etiopia 2-1-1, în timp ce România a ocupat poziția a 23-a cu 2 medalii de bronz.

În total, 32 de țări au obținut medalii.

Albe și negre

Nu ne-ai dezamăgit, Ionela!

La puține minute după finala de 400 m din cadrul „mondialelor" de sală de la Budapesta, unde a obținut locul IV, Ionela Târlea ne declara: ***„Știu că v-am dezamăgit. Că ați așteptat o medalie de la mine. Am făcut tot ce s-a putut..."***

Pe fața Ionelei se citea tristețea. În sufletul ei n-am putut pătrunde, dar nici n-am fi vrut, pentru că știm ce „lupte" se dădeau. Și-a dorit atât de mult o medalie mondială - pentru a putea să i-o ofere lui Sandu Ion, omul care a crezut tot timpul în ea - încât ar fi dat cinci ani din viață pentru obținerea ei. Ionela a făcut tot ce este omenește posibil pentru a urca pe podium. Dacă cele două rusoaice nu puteau fi învinse, reprezentanta Bahamasului a prins „cursa vieții", amanetându-și „bronzul" la care tânjea Ionela. Cum să ne fi dezamăgit, Ionela, când ai obținut cel mai bun timp al sezonului în proba celor două tururi de sală?

Caracter de excepție și om cu suflet bun, Ionela a promis că se va revanșa la Olimpiada de la Atena. Dar, Dumnezeu și-a întors fața către Ionela, chiar mai repede decât spera și ea. Într-una din ultimele finale ale regalului atletic din capitala Ungariei, ștafeta feminină de 4x400 m, cu sprintera arădeană Ionela Târlea în ultimul schimb, a cucerit o - pe cât de nesperată, pe atât de frumoasă - medalie de bronz. Medalia la care „regina" delegației tricolore visa. Medalia de care avea atâta nevoie. Medalia încrederii în propriile forțe.

Cu cinci curse alergate în două zile, cu o medalie de bronz și un loc IV, putem afirma că valoroasa atletă legitimată la CSM Arad-PAB România și-a făcut datoria.

Fruntea sus și zâmbetul pe buze. Nu ne-ai dezamăgit, Ionela!

Daniel Scridon

La Marele Premiu de automodelism al Poloniei

Cristian Faur a onorat Aradul și România!

● *Două locuri III pentru valorosul nostru sportiv*

Automodelismul e o disciplină completă și complexă. Că așa stau lucrurile, am avut ocazia să ne convingem pe viu, însoțind delegația C.S.M. Arad PAB, compusă din Cristian Faur și Fănel Faur la Marele Premiu de automodelism al Poloniei, desfășurat vreme de trei zile, în orașul Tarnow. După sosire am fost cazați prin amabilitatea d-lui Krystoff Mamczacz la complexul aparținând Palatului Copiilor din localitate. Gazda noastră este un veteran în domeniu. A trăit 31 de ediții ale Marelui Premiu, din cele 34 organizate până acum, și și-a adus contribuția la fiecare dintre acestea. În ceea ce îi privește pe reprezentanții Aradului, Fănel Faur și Cristian Faur sunt nume recunoscute la competiția din sudul Poloniei. Practic, nu a existat vreo ediție din cele opt la care s-au prezentat, fără să nu fi obținut o performanță notabilă! Astfel s-a întâmplat și la cea derulată în week-end-ul trecut, în condițiile unei întreceri foarte puternice, la startul căreia s-au aliniat 80 de piloți din 4 țări: Polonia, Ucraina, Cehia și România.

Foto: Șt. Matyaș

Încă de vineri, în Sala de sport din Tarnow a început o forfotă extraordinară. Pregătiri contracronometru, motoare electrice dichisite îndelung, în cadrul unui „atelier" ce presupune vaste cunoștințe, modele frumoase, performante. Fiecare secundă era exploatată la maximum pentru retușuri de ultimă oră. În marile concursuri, de pildă la „europene", asemenea pregătiri cad în sarcina unei echipe întregi. Sunt în joc mii de euro pentru motoare, acumulatoare, accesorii ... Tatăl și antrenorul lui Cristi nu stătea o clipă locului. Pasiunea trecea înaintea sacrificiilor financiare. De altfel, o nouă dovadă a acestei mari pasiuni, este intenția d-lui Fănel Faur de a pune bazele unui Campionat Balcanic, împreună cu colegii bulgari. Pe plan național, cei doi nu au rivali, aducând numeroase puncte și rezultate prestigioase clubului arădean, care la rândul lor aduc bani, destui bani, așadar fiind în frunte (și) din acest punct de vedere.

Pe mocheta sălii -sală în care mai activează echipa de baschet cadete din Tarnow, vicecampioană într-una din precedentele stagiuni- alergătorii trebăluiau cu hărnicie. Viteze ametitoare, în ciuda cutelor de pe mochetă, care te lăsau cu gura căscată. Formula 1 în miniatură ... Calificările și seriile se succedau cu repeziciune, în regim aproape non-stop, de dimineața până seara.

Și a venit și ziua finalelor, de duminică. „Febra" urca la cote insuportabile. Televiziuni, posturi de radio poloneze cu ochii pe participanți. Cristian se număra printre favoriți. A confirmat, realizând două locuri 3 la clasele 1/12 Track respectiv1/10 Stock. A fost aproape de o a treia performanță, însă a acuzat aspecte legate de organizare și erorile de arbitraj. „Doi polonezi din Tarnow au apărut, parcă din senin în fața noastră pe grila de start. Nu cred că puteau atinge asemenea timpi de excepție. Suspiciunea mi s-a întărit atunci când arbitrii au întârziat afișarea rezultatelor, iar un alt sportiv invitat mi-a comunicat că nu e întâmplător și a întâmpinat și el probleme. Într-o altă cursă, Cristi a fost bruiat de un contracandidat. Motoarele nu au fost verificate la final. Noi am vrut să evoluăm în mod corect, pentru a vedea de ce suntem în stare. Nici șansa nu a fost de partea noastră. Ni s-au defectat periile (paradoxal, noi-noute) tocmai când ne era viața mai dragă ... Am fi putut obține mai mult, dar nu trebuie să ne întristăm întrucât fiecare concurs este o experiență din care se învață." - remarcă Fănel Faur.

Primii trei piloți au intrat în posesia de cupe, în vreme ce restul competitorilor au fost răsplătiți cu diplome și farfurii din porțelan cu motive japoneze. Manifestarea a fost onorată cu prezența de oficialitățile locale, având totodată loc, pentru a se rotunji evenimentul, un mini-program artistic.

Mulțumiri se cuvin adresate pe această cale firmei Rowo, care a facilitat participarea noastră la Marele Premiu.

Din Tarnow, Adrian Hărțău

Volei feminin

Sala de sport a Grupului școlar „Sever Bocu" Lipova a găzduit sâmbătă turneul zonal (județele Timiș și Arad) din cadrul Campionatului Național feminin de minivolei (categoria de vârstă: fete născute în anul 1991 și mai mici). Din cauza neprezentării echipei CSS „Bega" Timișoara, turneul s-a rezumat la un singur meci oficial, în care echipa CSȘ Lugoj (antrenor prof. Carmen Todros) a învins cu 3-0 (18, 20, 19) echipa gazdă, CS „Șoimii" Lipova (antrenor prof. Nicolae Petracovschi). S-au remarcat tinerele jucătoare Oana Morariu și Patricia Gogu (Lugoj) respectiv Cristina Lela, Anita Kovacs și Emanuela Ardelean (Lipova).

Ambele echipe s-au calificat la faza semifinală, care va avea loc în 27-28 martie 2003.

Dorin Ocneriu

Fotbal în sală

Ineuancele și-au adjudecat Cupa „8 Martie"

Ieri, Sala Sporturilor din orașul nostru a fost gazda celei de-a șasea ediții a Cupei „8 Martie" la fotbal feminin. Competiția a fost onorată de 16 echipe din municipiu și județ, câștig de cauză având până la urmă domnișoarele de la Centrul Școlar Ineu. În ultimul act, acestea s-au impus la limită (1-0) în fața Liceului cu Program Sportiv Arad, pentru ca ultima treaptă a podiumului să fie ocupată de Școala Generală „Ioan Buteanu" Gurahonț, învingătoare cu 2-1 în fața fetelor de la Școala Generală Dieci. Pe lângă cupele și diplomele înmânate echipelor câștigătoare, Universitatea de Vest „Vasile Goldiș" Arad a oferit și câteva premii în bani. Acestea au revenit următoarelor fotbaliste: Andrada Neag (LPS Arad - cea mai tehnică jucătoare), Ioana Vasile (Dieci - golgeter), Sabina Rostas (Centrul Școlar Ineu - cel mai portar) și Aurica Surda (Gurahonț - Miss Cupa „8 Martie").

Festivitatea de premiere a fost oficiată de conducerea UVVG Arad, prefectul Dan Ungureanu, directorul DSJ Stelian Văduva și inspectorul școlar Francisc Schmidt.

C. Mnerie

Tenis de masă

Nu au rezistat bucureștenilor

Sâmbătă, într-un joc desfășurat la Arad, contând pentru Divizia A masculină de tenis de masă, C.S.M. Titus Ana Mar a fost depășită de Pro Auto București cu scorul de 4-13. Din formația arădeană au făcut parte Patriciu Muntean, Radu Muntean, Cristian Dodean și Silviu Burza.

A.H.

Ineul l-a luat pe Mârne

Pentru că Irimia se află cu un picior în curtea „Bătrânei Doamne", conducerea Tricotajelor din Ineu s-a orientat repede spre un alt portar. În virtutea relațiilor bune cu clubul FC Oradea, președintele Paul Fluieraș a obținut semnătura lui Marius Mârne, fotbalist ce a evoluat în urmă cu patru sezoane la UTA. Deocamdată, înțelegerea cu goalkeeperul de 27 de ani este valabilă până în vară, dar ea se poate prelungi la dorința celor două părți. Numele posibilului înlocuitor al lui Cristian Luca îl vom afla de abia miercuri, după ce patronul UTA-ei Marius Locic va pune banul jos pentru transferul celor doi ineuani.

C. Mnerie

CONVOCATOR

Am onoarea să vă anunț convocarea Adunării Generale Ordinare și Extraordinare a Acționarilor FOTBAL CLUB UTA S.A. pentru data de **25.03.2004**, ora **17,00**, la **Complexul Expozițional al C.C.I.A. Arad, în Zona Industrială.** În cazul în care la această dată Adunarea Generală nu este legal întrunită, a doua convocare va fi pentru data de **26.03.2004** în același loc la ora **17,00** pentru a delibera asupra următoarei:

Ordine de zi

A. Partea ordinară:

1. Prezentarea raportului de gestiune al Consiliului de administrație și al Președintelui.
2. Prezentarea raportului cenzorului.
3. Prezentarea, discutarea și aprobarea bilanțului societății pe anul 2003 și a contului de profit și pierdere.

B. Partea extraordinară

1. Modificarea statutului, după cum urmează:
2. Majorarea capitalului social cu suma de 6.501.000 lei, reprezentând 2.167 acțiuni noi, în valoare de 3.000.000 lei fiecare, prin aport în numerar. Stabilirea termenului pentru exercitarea dreptului de preferință.
3. Diverse.

Pentru relații suplimentare vă rugăm să contactați clubul la numerele de telefon: 289.203 sau 289.204.

Ing. Călin Chișbora
Președintele Consiliului de Administrație

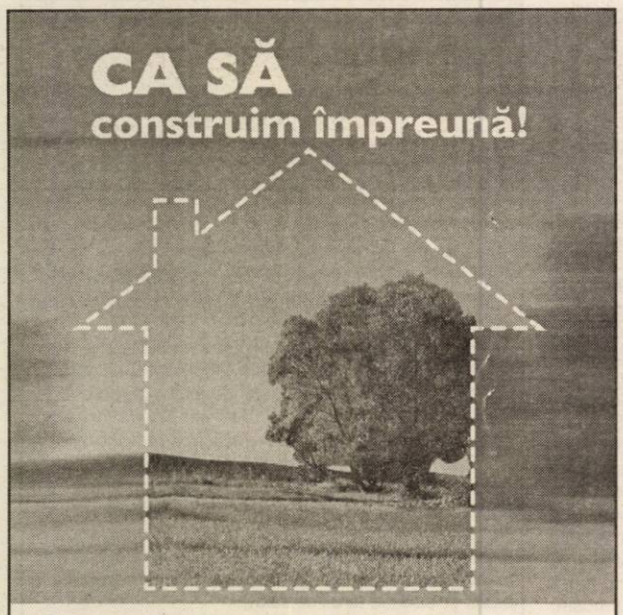

Creditul imobiliar/ipotecar

Prin creditul imobiliar sau creditul ipotecar oferit de Banca Transilvania îți poți cumpăra acum o casă, un teren, o casă de vacanță sau îți poți moderniza locuința pe care o ai.

www.bancatransilvania.ro

BANCA TRANSILVANIA BT — 10 ANI —

(C.A.129/2004)

Societate comercială cu profil instalații termice și sanitare

Angajează

INGINER

Cerințe:
▼ studii tehnice de specialitate ▼ cunoștințe operare calculator ▼ permis conducere categoria B ▼ domiciliul stabil în Arad

MANIPULANT

▼ disponibilitate la program prelungit
▼ stagiul militar satisfăcut
▼ carnet de conducere categoria B
▼ domiciliul stabil în Arad

CV-urile se vor trimite la fax 0257/271.052.
Pentru informații suplimentare la tel.: 0722-450.792.

(4127423)

EXPO ARAD INTERNAȚIONAL

Organizează
vizitarea:

TÂRGULUI EROTIC VIENA

58€/pers.

În data de 13 martie 2004.

Informații și înscrieri până la data de 10.03.2004 la telefon 216.520, 0721/411.311.

(c.75/2004)

SSIF BROKER SA CLUJ-NAPOCA

convoacă

AGA ordinare și AGEA în data de 12.03.2004 ora 15.00 la Facultatea de Construcții de Mașini a Universității Tehnice Cluj- Napoca Amfiteatrul A 06, B-dul Municii nr 103.

ORDINEA DE ZI

1.Prezentarea Raportului Consiliului de Administrație .
2. Prezentarea Raportului Comisiei de Cenzori .
3. Aprobarea bilanțului contabil pentru exercițiul 2003 și a contului de profit și pierdere .
4. Descarcarea de gestiune a administratorilor pentru exercițiul 2003.
5. Aprobarea BVC și a programului de investiții pe anul 2004 .
6. Modificarea actului constitutiv conform noilor cerinte impuse de catre CNVM astfel:"cenzori" se inlocuieste cu "auditori",iar "autorizarea definitiva "se inlocuieste cu "autorizare prealabila".
7. Diverse .
8. Majorarea capitalului social.

INFORMAȚII LA TELEFON 0257/285484 (4127431)

Vindem
Hârtie de împachetat
la sediul ziarului ADEVĂRUL din B-dul Revoluției nr. 81.

VÂNZĂRI APARTAMENTE O CAMERĂ

Vând apartament 1 cameră, bucătărie, baie, occidental, zona Podgoria, 18.500 Euro. Telefon 0723.992.371. (4531)

Vând garsonieră, confort 3, cu baie, mobilată, utilată. Telefon 0723.308.660; 257482; posibil 2 rate. (4566)

De vânzare apartament 1 cameră. Telefon 338594. (4588)

Vând garsonieră confort I, Micălaca, str. Nucet, bloc 544, ap. 13, etaj I. Telefon 373591 sau 0722.251.197. (4615)

Vând garsonieră central, îmbunătățită, mobilată, 13.000 EU. Telefon 255522; 0744.687.177. (4635)

VÂNZĂRI APARTAMENTE DOUĂ CAMERE

Vând apartament 2 camere, la casă, zonă centrală, preț 16.000 Euro, negociabil. Telefon 0744.953.042. (p)

Vând apartament 2 camere, Vlaicu. Telefon 338594. (4588)

Vând apartament 2 camere, zona Intim. Telefon 338594. (4588)

Vând apartament 2 camere decomandate, etaj 4, Polivalentă. Telefon 235238, seara. (3719)

Vând apartament 2/3 camere zonă centrală, renovat, încălzire termotecă, ideal pentru privatizare (birouri, depozit, etc), intrare auto, preț 25.500. Telefon 212478. (p)

Vând apartament 2 camere central, superamenajat. Telefon 255522, 0744.687.177. (4635)

Vând apartament 2 camere, Calea Romanilor, parter. Telefon 280240, 0723.320.123. (4546)

VÂNZĂRI APARTAMENTE TREI CAMERE

Vând 3 camere, Intim, bloc nou, clima, 8/10, 34.000 Euro. Telefon 253364; 0722.257.409. (4538)

Vând (schimb) apartament 3 camere, 2 anexe, grădină, Grădiște, 26.500 Euro. Telefon 0722.898.543. (4531)

Vând apartament 3 camere, decomandat, etaj I, Miorița. Telefon 256353. (4493)

Vând apartament 3 camere, Micălaca, Miorița. Telefon 338594. (4588)

Vând apartament 3 camere, parchetat, faianțat, gresie, termopan, mobilat(ne), preț negociabil. Telefon 0742.292.163. (4491)

Vând apartament 3 camere decomandate, contorizat, încălzire proprie, Chișineu Criș. Telefon 350453. (Ag. Criș, 115)

VÂNZĂRI APARTAMENTE PATRU-ȘASE CAMERE

Vând 6 camere, ultracentral, etaj I, 333 mp, 120.000 Euro. Telefon 213192; 0722.257.409; 0788.253.364. (4538)

Vând apartament 4 camere S-100 mp, schimbat geamuri termopan + rolete, uși, gresie, faianță, instalație S+E, totul nou, lavabil, etaj I, Micălaca, poziție bună, superamenajat, preț 33.000 EU. Telefon 0723.377.070; 473872. (4393)

Vând apartament 4 camere, etaj 4/4, central, str. Horia nr. 10. Telefon 0723.287.142. (4607)

VÂNZĂRI CASE

Vând casă, Bujac, 3 camere, cărămidă, teren 251 mp, 20.000 Euro. Telefon 213192; 0722.257.409; 0788.253.364. (4538)

Vând casă (sălaș) pe șoseaua Pecica, teren 7.915 mp, bun pentru privatizare. Telefon 216517. (3428)

Vând casă cu grădină mare, Șiria, la șosea.Telefon 0257-531566. (4455)

Vând casă + 1.000 mp teren, pe centura din Gai. Telefon 0744.785.497. (3604)

Vând casă mică, 2 camere, în Șeitin, 4.800 Euro (sau schimb cu garsonieră, ofer până la 1.000-1.200 diferență). Telefon 0726.628.664; 0257/338546. (4531)

Vând vilă 1/2, 3 camere, hol, bucătărie, baie, pivniță, 84 mp, curte și grădină, central, Legea 112, preț negociabil. Telefon 0257-262508, 0257-279655, mobil: 0744.961.700, 0722.856.180. (4225)

Vând casă, str. Emil Gârleanu nr. 24b, intrare auto. Telefon 210275. (4304)

Vând casă Bârzava, nr. 13, 4.700 Euro. Telefon 0257 - 287572. (4413)

Vând casă cu grădină localitatea Păuliș. Informații telefon 277266, după ora 17. (4392)

Vând casă, comuna Șagu nr. 504, 3 camere, cămară, baie, bucătărie, garaj cu mansardă și anexe, grădină cu vie. Telefon 0740.107.597, 0740.839.157. (4063)

Vând apartament la casă cumpărată cu Legea 112, încălzire gaz, 288 mp, str. I. C. Brătianu, nr. 7 (fostă 30 Decembrie), preț 68.000 $. Telefon 0722.613.133. (4157)

Vând casă mare, toate utilitățile, str. Foișor nr. 22, preț avantajos, negociabil. Telefon 259090; 0722.349.092. (3832)

Vând casă modestă, din cărămidă, utilități, central, str. Bela Bartok nr. 2A. Telefon 0721.587.910 sau 0257-228711. (4275)

Vând vilă pivniță, parter + 2 etaje, Aradul Nou, prețul la vedere. Telefon 0744.587.713. (2690)

Vând casă 3 camere, încălzire cu gaz, curte, garaj, grădină, str. Sibiului, nr. 10. Telefon 283591; 0740.777.520. (2690)

Vând casă, 3 camere, dependințe, grădină. Telefon 284634. (4542)

Vând casă, singur în curte, 2 camere, str. Roman Ciorogariu - Pârneava. Telefon 253363. (4578)

Vând casă, 3 camere, bucătărie, 2 antree, garaj, pivniță, anexe. Telefon 273927. (4583)

Vând casă, 4 camere, în Pârneava. Telefon 338586. (4588)

De vânzare casă, cu teren mare, în Curtici. Telefon 338594. (4588)

Vând casă, tip vilă, central. Telefon 338594. (4588)

De vânzare casă renovată, în Vladimirescu. Telefon 338594. (4588)

Vând casă, recent construită, în Păuliș. Telefon 338594. (4588)

Vând casă, în Grădiște. Telefon 338594. (4588)

Vând cabană turistică în Bârzava. Telefon 338594. (4588)

Vând apartament la casă, central. Telefon 338586. (4588)

Vând apartament la casă, central, cu Legea 112. Telefon 338594. (4588)

Vând casă în comuna Semlac, nr. 808, anexe, 2000 mp. Telefon 0257 - 534453. (4632)

VÂNZĂRI SPAȚII

Vând SPAȚIU ȘTRAND - BAR, bucătărie, 2 terase. Telefon 0745.664.464. (4268)

Vând IMOBIL, VLADIMIRESCU, str. Fermei nr. 7, suprafața totală 9.721 mp, construită 450 mp, 2 HALE PRODUCȚIE, curte betonată. Telefon 0722.249.472. (4310)

Vând 110 mp SPAȚIU COMERCIAL, Micălaca (Abrud), 80.000 Euro. Telefon 0740.907.366. (4137)

Vând urgent GHERETĂ în PIAȚA ALFA. Telefon 0742.343.047. (4548)

Vând SPAȚIU COMERCIAL, central, 17 mp. Telefon 281247; 0722.464.686; 0722.464.676. (4575)

Vând SPAȚIU COMERCIAL, 66 mp, parter, str. Lacului. Telefon 0722.810.067. (4569)

VÂNZĂRI TERENURI

Vând teren intravilan, 2 x 1.500 mp, zona Sanevit și 1.3 ha cu front stradal la șoseaua Oradea - Arad. Telefon 231032. (4586)

Vând teren intravilan 1500 mp în Gai, acces din șoseaua de centură. Telefon 0744.700.403

Vând teren intravilan, 31.400 mp, cu proiect stație carburanți, motel, fast food, vulcanizare, parcare tiruri, pe DN7, vis-a-vis de Hanul de la Răscruce, front stradal 200 m pe drumul spre Pecica, 280 m pe drumul Turnului. Telefon 0724.373.950. (4272)

Vând în Curtici teren casă, de la 1.200 mp, până la 4.000 mp, central, utilități în fața porții. Informații telefon 0745.505.191. (4288)

Vând TEREN INTRAVILAN, 1.5 hectare, în apropiere de Aeroport. Telefon 368685, 211150; 217191; 0744.280.270. (p)

Vând loc casă, 1.200 mp, în centrul comunei Sânmartin (Macea), 2.800 EU. Telefon 277788, 0722.698.868; 536772. (3773)

Vând intravilan, hală 400 mp + 600 mp betonat, teren aferent, acces TIR. Telefon 0724.219.351. (4106)

Vând 7.600 mp intravilan cu clădire, toate utilitățile, zona PĂDURII, 14 Euro/mp, front stradal 72 mp. Telefon 0740.907.366. (4137)

Vând teren arabil 1,42 ha, sat Horia, parcela 10 1/1. Telefon 382089. (4476)

Vând teren cu fundație casă, în comuna Șimand. Telefon 338594. (4588)

Vând teren pe centură 23.000 mp din care 10.000 mp scos din circuitul agricol. Telefon 0257 - 229348, 0744.964.850. (4620)

(Continuare în pagina 13) ☛

S.C. DIALMA S.R.L.

Firmă cu tradiție în Arad în domeniul confecțiilor tip sport

Arad, str. Câmpul Liniștii nr. 1 (în curte cu Vama Arad)

Telefon: 30.60.33

Angajează

- confecționere și confecționeri calificați pentru mașini de cusut
- tineri și tinere necalificate care doresc să învețe meseria de confecționer textil

ASIGURĂ
- salarizare stimulativă (pentru cei calificați începând cu 4.000.000 lei)
- condiții de lucru la nivel occidental (climatizare)
- tichete de masă
- transport gratuit de la UTA la fabrică și retur
- plata abonamentelor de transport pentru cei din județ
- asistență medicală gratuită la sediul firmei

NOU *Angajăm persoane cunoscătoare a meseriei (și pensionari) cu timp de lucru parțial*

Garantăm locuri de muncă și câștiguri sigure, într-un singur schimb.

(C. 5/2004)

ABONEAZĂ-TE la ADEVĂRUL
Pentru abonați ziarul costă doar **3200** lei

Pentru luna **aprilie** prețul abonamentului este de **80.000 lei.**

SE POT FACE ABONAMENTE
și pe trei luni, șase luni și un an
abonații nefiind afectați de majorările de preț ulterioare.

Cititorii care doresc să se aboneze la cotidianul ADEVĂRUL și întâmpină dificultăți în contractarea abonamentelor sunt rugați să sune zilnic între orele 8-16 la Oficiul Județean de Poștă Arad (tel. 230.850) sau la redacția ziarului nostru (tel. 281.797)

(Urmare din pagina 12)

VÂNZĂRI AUTO

Vând Dacia 1310, an 1988, CIV, VT, asigurare, 875 Euro. Telefon 0723.045.296. (4536)

Vând Dacia 1310, an 1991, preț 900 Euro. Telefon 0723.837.619. (4536)

Vând motocicletă Kawasachi, 500 GPX, vama plătită, 2.000 Euro. Telefon 0724.172.966. (4563)

Vând FORD ESCORT 1,8 Diesel, stare excelentă; Isuzu Midi 1,7D. Telefon 218909, 0722.295.928.

Vând Ford Courier (papuc căptușit interior cu inox) 1,8 Diesel, an 1994, preț 4.300 Eu. Telefon 0722.344.829. (3893)

Vând VW Golf III, an 1994, stare impecabilă, 5.500 Euro, negociabil. Telefon 0723.326.334. (4204)

Vând ambreaj complet pentru Renault 12 și Citroen - Peugeot și planetară Peugeot, toate sunt piese noi. Telefon 0724.373.950. (4272)

Vând Dacia Papuc, 5 locuri, albă, tracțiune față, stare perfectă, an 1998, preț 2.350 Euro. Telefon 0745.489.918. (4549)

Vând Ford Sierra, 1988, stare impecabilă, CIV, numere noi + piese schimb. Telefon 0742.903.147. (4450)

Vând Dacia camionetă, 1992, CIV, numere noi, stare bună. Telefon 0742.903.147. (4450)

Vând Mercedes 190D, model 1990, impecabil, 6.990 Eu. Telefon 0744.813.406. (UTA, 140)

Vând Dacia 1300, acte la zi, preț 450 EU. Telefon 0766.741.323. (4457)

Vând Tico, an 1999-05, albastru, 60.000 km, impecabil, bine întreținut, 2.600 Euro, negociabil. Telefon 0745.674.736. (4549)

Vând Opel Vectra V, an 1996, 1,8 cmc, 16 V, gri metalizat. Telefon 0724.758.604 sau 351092. (Ag. Criș, 114)

Vând Raba 16 tone tip IRAK, Raba 8.5 tone, ARO 243 Diesel. Telefon 357905; 0744.778.454. (Ag. Criș, 106)

Vând Toyota Camry Break, injecție, pilot automat. Telefon 0745.343.099. (4001)

Vând buldozer S 1500 și autoturism Subaru. Telefon 0745.438.133. (4097)

Vând autoturism Wartburg 353, în stare bună. Telefon 280990. (4231)

Vând Nissan Terano 2.7 TD, an 1990, stare bună, preț 6.500 Euro, negociabil. Telefon 0740.226.482; 0740.226.483; 0740.226.491. (4259)

Vând Dacia Nova, an 1999, stare bună, preț 2.650 Euro, negociabil. Telefon 0740.226.491; 0740.226.482; 0740.226.483. (4259)

Vând Volkswagen Jetta, model II 1.6 TD, neînmatriculat, 650 Euro, negociabil. Telefon 0723.962.070. (4545)

Vând Nissan Terrano II 2.7 TD, 1995, alarmă, climă, impecabil, 10.900 Euro; Nissan Terrano I, alarmă, închidere centralizată, 6.000 Euro. Telefon 0724.249.849. (4579)

Vând Dacia, an 2001, cu gaz, 36.000 km, impecabilă, cass, boxe, bord CN, preț 2.950 Euro. Telefon 0745.489.918. (4549)

Vând tractor Universal 650, localitatea Șicula nr. 48. Telefon 326116. (4574)

Vând tractor U650, în perfectă stare de funcționare; tractor U650, dezmembrat. Telefon 0745.605.038. (Gurahonț, 5)

Vând urgent OPEL ASTRA ABS 5 uși, motor 1,6 injecție, consum mic, servo ABS, stare impecabilă, casetofon, preț excepțional. Telefon 0723.675.915.

Vând Dacia 1300, an 1980, stare bună funcționare, VT nov. 2004, 500 EU negociabil. Telefon 373031. (Ag. Criș 116)

Vând Dacia Breck anul fabricației 1999, culoare metalizată, preț 2.300 EU urgent. Telefon 0744.938.783. (4617)

Vând Matiz II Euro 3, toate îmbunătățirile, an 2001, preț 5.500 EU negociabil. Telefon 0740.093.973. (4623)

Vând Trabant Combi 1988, aprindere electronică, stare bună și bicicletă move. Telefon 242982; 0740.022.271. (Ag. UTA, 157)

VÂNZĂRI ELECTRO

Vând TELEVIZOARE COLOR, la numai 2.000.000 lei, mărci germane, garanție 1 an. Telefon 287404. (4466)

Vând telefon celular Siemens (nou) M 55 cu cameră foto. Informații telefon 281848; 0723.799.201.

Vindem CASE de MARCAT, CÂNTARE ELECTRONICE, CONSUMABILE, pe strada I. L. CARAGIALE nr. 22. Telefon 272727; 282829. (3717)

Vindem CASE MARCAT FISCALE, CONSUMABILE, CÂNTARE ELECTRONICE, str. Vicențiu Babeș, nr. 22 A. Telefon 211211, 281188. (2044)

Vând TV COLOR, MAȘINĂ AUTOMATĂ DE SPĂLAT, foarte ieftin și garanție. Telefon 275277. (3604)

Vând CONGELATOR, COMBINĂ FRIGORIFICĂ și FRIGIDER, foarte ieftin și garanție. Telefon 275277. (3604)

Vând la prețuri bune TELEVIZOARE COLOR, MAȘINI SPĂLAT AUTOMATE, CONGELATOARE, LĂZI și COMBINE frigorifice. Ofer garanție. Calea Radnei 153. Telefon 274600. (3428)

FĂRĂ avans, fără giranți, în rate ELECTROCASNICE SECOND HAND: TELEVIZOARE COLOR, MAȘINI de SPĂLAT, FRIGIDERE, LĂZI, COMBINE FRIGORIFICE, VITRINE, ANVELOPE, garanție. Arad, Calea Radnei nr. 225, telefon 259339; Lipova - 563027; 0744.706.321. (3659)

Vând în 2 rate TELEVIZOARE COLOR, MAȘINI de SPĂLAT AUTOMATE. Telefon 251392. (4171)

Vând TELEVIZOARE COLOR, diagonale 51-70 cm, telecomandă, garanție. Telefon 338090. (4589)

Vând Nokia Premicell, 100 EU. Telefon 0788.384.996. (Ag. UTA, 156)

Vând XP 1700 + CD RW, CD ROM, GEFORCE 4 MMx + TV OUT, monitor 17', 400 Euro. Telefon 0742.101.092; 0722.488.834. (4411)

VÂNZĂRI DIVERSE

Vând geam termopan PVC 210-230; 210-155; 160-230; 160-155; 135-300. Telefon 274339 sau 0742.065.177. (4563)

Vând PLASĂ GARD ZINCATĂ, 26.750 lei/kg; PLASĂ SUDATĂ; CUIE; RABITZ; toată gama de SÂRME, COTURI și BURLANE FUM; ELECTROZI; CAIELE; SCOABE; TABLĂ, etc. Str. Vrabiei, nr. 4. Telefon 289997, 0744.289.997. (3002)

Vând POMI FRUCTIFERI, TRANDAFIRI, TUIA, ARBORI ORNAMENTALI. Localitatea Dorobanți, SARUSI IOSIF, telefon 0744.301.119; 535058 - seara. (4388)

Ocazie! Vând set baie Olivia - 600.000 lei; ușă intrare apartament, stejar, antifonată - 1.800.000 lei; Singer - Y2994445 - 100 Euro. Telefon 212593; 0721.938.990.

Vând POMI ALTOIȚI și TRANDAFIRI. Familia OLOIERU, sat CUVIN, nr. 210. Telefon 461064; 0744.174.785. (3470)

Vând LEMNE FOC, NISIP-BALAST, la domiciliu. Telefon 214415. (3596)

Vând en-gros CARTOFI CONSUM. Telefon 214415. (3596)

Vând POMI FRUCTIFERI și ORNAMENTALI, trandafiri, sămânță lucernă, din PEPINIERA POMICOLĂ DOROBANȚI. Informații: ing. GLIGOR CAZAN, telefon 535001 sau 0744.519.481. (2545)

Vând PLAPUME, import Germania, calitate deosebită, 200.000 lei/ bucata. Telefon 0745.802.348. (4085, 86)

Vând strung SNA 560 X2000, două bazine din metal, 5.600 litri/bucata. Telefon 415108; 0744.555.327. (Ag. UTA, 137)

Vând LEMNE FOC TĂIATE, cu Dacia Papuc, 1.000.000 lei. Telefon 0742.407.739. (4450)

Vindem FĂINĂ tip 550, cantități mari, 13.600 lei. Telefon 0740.172.327. (4334)

Vând POMI FRUCTIFERI, ORNAMENTALI, MAGNOLII, TRANDAFIRI, DOROBANȚI - KISS. Telefon 0745.839.884. (4277)

Vând COLȚARE, CANAPELE, FOTOLII. Telefon 286069. (4257)

Vând aproximativ 20 tone FÂN de calitate foarte bună, în localitatea BOROD, județul BIHOR, preț negociabil. Relații la telefon 0788.493.446 sau 0788.492.631. (f. 3928616)

Vând 1.500 baloți lucernă. Telefon 357905; 0744.778.454. (Ag. Criș, 107)

Vând cuptor aragaz butelie, bicicletă mountainbike, flex Bosch nou, TV color. Telefon 0726.487.402; 270794. (3480)

Vând dormitor german, negru, 400 Eu, șifonier uși glisante. Telefon 281195. (4243)

Vând lucernă de calitate, localitatea Căpruța. Telefon 565269. (4378)

Vând BUTAȘI ZMEURĂ soiuri americane; PĂLINCĂ Zalău 52°; porumb; circular; scule forat fântâni; mașină măcinat fructe; Peugeot 205. Telefon 0257 - 338216; 0744.566.143. (3482)

Vând o canapea, două fotolii, un hidrofor. Telefon 241527. (Ag. UTA, 147)

Vând cufăr (ladă), haine țărănești (Bihor), feminine, portbagaj Dacia. Telefon 514859. (4522)

Vând bivoliță gestantă, ultima lună, Rădești nr. 96, familia Tomuța. Telefon 315246; 0744.388.122. (4479)

Vând PORUMB BOABE și TĂRĂȚE. Telefon 0745.646.479. (4499)

Vând mașină de cusut Singer, seria F, aragaz + butelie, frigider Fram. Telefon 232355. (4544)

Vând extaunsor nou pentru semănătoare de porumb, sfărmătoare de porumb, dormitor nuc, combină Claas Matador pentru piese de schimb, mașină de erbicidat incompletă, toate la un preț convenabil. Informații la telefon 286340. (4546)

Vând CARCASĂ PORC, preț 50.000 lei, negociabil. Telefon 457226; 0744.510.921. (4570)

Vând convenabil BALOȚI PAIE ORZOAICĂ, la domiciliul clientului. Telefon 0744.633.584. (4572)

Vând mobile combinate, vană, chiuvetă, cuptoare cu petrol, țiglă solzi de pește, rolete lemn pentru bloc și uși și geamuri de bloc. Telefon 0741.093.804. (4600)

Vând 100 oi cu miei. Telefon 0744.522.963; 0269 - 532.024. (4612)

Vând LEMNE USCATE, 600.000 lei/mc. Telefon 0742.,418.799; 278375. (4621)

Vând motoretă Piageo cu pedale. Telefon 348340; 0721.616.771. (Ag. UTA, 158)

Vând baloți lucernă la prețul pieței. Informații telefon 235551 după ora 14. (4639)

CUMPĂRĂRI TERENURI, IMOBILIARE

Cumpăr urgent apartament 3-4 camere, etaj intermediar, preferabile neamenajat. Telefon 0722.308.400; 273011 - seara.

Cumpăr teren agricol, suprafețe mari. Telefon 0740.010.311. (2874)

Cumpăr apartament 2 camere, zonă centrală. Telefon 0257/281037. (4504)

Cumpăr casă sau teren până la 600 mp, în zonă centrală. Telefon 338594. (4588)

Cumpăr apartament 1 cameră sau garsonieră, confort I, central. Telefon 255522; 0744.687.177. (4635)

CUMPĂRĂRI AUTO

Cumpăr Dacia cu numere noi, chiar cu probleme caroserie, ofer 6-20 milioane lei. Telefon 0742.199.780. (4174)

Cumpăr Ford Scorpio neînmatriculat, Diesel. Telefon 0722.891.145. (4642)

CUMPĂRĂRI DIVERSE

Cumpăr tulpină nuc, ofer 3.500.000-4.000.000 lei/mc. Telefon 0724.673.071. (4182)

Cumpărăm GRÂU de PANIFICAȚIE, cantități mari. Telefon 0740.172.327. (4335)

Cumpăr reductor pentru mașină tocat carne. Telefon 0257/316326. (Gurahonț, 4)

Cumpăr reductor pentru mașină tocat carne. Telefon 0257/316326. (Gurahonț, 4)

Cumpăr pene și coarne de cerb. Telefon 210863. (4562)

Cumpăr colecții de bancnote și monezi vechi. Telefon 0721.845.547. (4580)

LOCURI DE MUNCĂ

Angajăm BUCĂTAR cu experiență. Telefon 0745.595.903. (4637)

Angajez AGENT IMOBILIAR, salar fix - procent, muncă teren. Telefon 213192. (4538)

C.P.I. SECURITY angajează AGENȚI PAZĂ (bărbați, femei), pentru obiective din Arad. Telefon 0256 - 487605; 0721.677.081. (4202)

FIRMĂ DISTRIBUȚIE ALIMENTE angajează AGENȚI VÂNZĂRI, cu experiență, în vederea extinderii. CV la fax 287482. (4282)

SC „CLUB MILAN" ARAD angajează BARMANĂ. Telefon 257002. (4330)

„PRESTIGE CONSTRUCT" angajează ZIDARI, ZUGRAVI, DULGHER. Condiții avantajoase. Telefon 0744.775.398. (4640)

Angajăm CONTABILĂ autorizată pentru ȘEFĂ DE CABINET CONTABILITATE în domeniul CONSTRUCȚII. Salar 450 Euro/lună. Telefon 0257-259704; 0722.976.776. (4320)

ARCHIMINA angajează MANIPULANT pentru depozit, BĂRBAT, stagiul militar satisfăcut. Telefon 280735. (4429)

SOCIETATE COMERCIALĂ angajează VÂNZĂTOARE, cu experiență pentru alimentara, salarizare foarte bună. Telefon 280110; 0723.169.998. (4296)

SOCIETATE COMERCIALĂ activitate producție, angajează INFORMATICIAN, CONTABIL salarii și acte primare, zona Chișineu Criș. Telefon 0744.604.062. (Ineu, 89)

SC ASA ASIGURĂRI ATLASSIB SA, Sucursala Arad, angajează SECRETAR-CASIER, persoană cu studii medii sau superioare și cunoștințe operare calculator. Telefon 232848. (4473)

FIRMĂ angajează GESTIONAR, MUNCITORI NECALIFICAȚI. Telefon 212411. (4505)

SC PIERA SRL - CLUJ NAPOCA, producător și distribuitor de lenjerie intimă, angajează AGENT VÂNZĂRI pentru zona ORADEA - ARAD - TIMIȘOARA. CERINȚE MINIME: posesor auto și permis categoria B; specializare/ experiență în vânzări. CV-urile se depun la fax 0264/406147. Detalii la telefon 0742.355.983. (4299)

(Continuare în pagina 14)

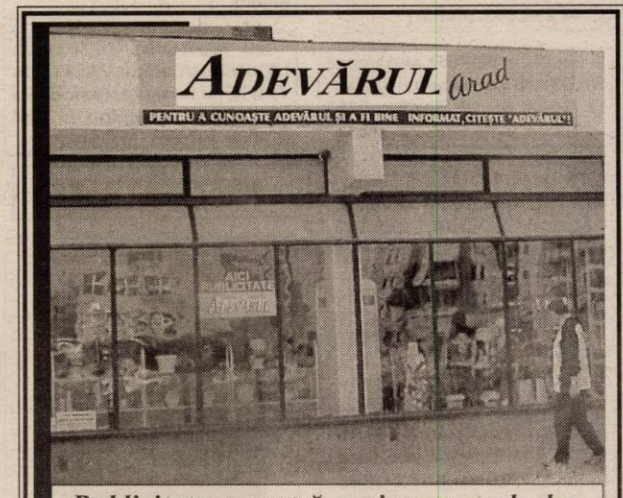

Publicitatea noastră, mai aproape de dvs.

ÎN ZONA UTA - AGENȚIE DE PUBLICITATE
ADEVĂRUL
Piața UTA: Magazinul „CRISTALUL" (aparținând AMET)
PROGRAM: luni - vineri între orele 9-16

ADEVĂRUL - publicitate eficientă la tarife avantajoase

(Urmare din pagina 13)

Angajez ȘOFER PROFESIONIST, cu experiență în condus TIR, rog seriozitate. Informații telefon 277303 sau 0745.136.704. (4534)

Angajez PERSONAL CURĂȚENIE, carte muncă. Telefon 0722.913.114; 253927, după 16. (4543)

Angajez ȘOFER, categoria B, 3 ani vechime. Informații telefon 0745.368.734. (4547)

SOCIETATE COMERCIALĂ angajează INGINER sau SUBINGINER CONSTRUCTOR, cunoscător al limbii maghiare, pentru coordonare lucrări în UNGARIA. Informații telefon 0744.542.588. (4576)

Angajăm BARMANĂ-OSPĂTARĂ. Telefon 289905; 0723.662.578. (4565)

DIGITAL FOTO angajează TINERI, 18-32, dinamici, experiență calculatoare. Telefon 338313. (4567)

Angajez INSTALATOR SANITAR - ÎNCĂLZIRE. Informații telefon 243176, orele 16-20. (4573)

Angajez FACTURISTĂ, experiență, vechime 2 ani, vârsta maximă 35 ani. Telefon 0744.787.549. (4587)

SOCIETATE ITALIANĂ, punct lucru ȘOFRONEA, angajează MUNCITORI MAȘINI INJECȚIE talpă încălțăminte, decontăm transportul. Telefon 416500. (4584)

Angajez FELIATORI, BRUTARI și ȘOFER DISTRIBUȚIE, cu experiență. Telefon 0742.218.693. (4582)

SPĂLĂTORIE AUTO, MICĂLACA - Abrud, angajează SPĂLĂTOR AUTO. Telefon 368922; 0722.887.393. (4591)

Angajez PATISERĂ, cu experiență (foetaj). Telefon 0723.346.529; 0742.014.003. (4602)

Angajez VÂNZĂTOARE gheretă, cu experiență, salarizare atractivă. Telefon 0744.290.863. (4605)

Brutăria SUPER angajează BRUTARI cu experiență, str. O. Goga, nr. 19. Telefon 0257 - 212829; 0744.918.256. (4616)

Angajăm ȘOFER pentru intern, categoria B, C, E. Telefon 214134; 256189. (4622)

A.M. CENTER SRL angajează AGENT. Relații cu publicul, CV fax 214998. (4634)

LABORATOR DENTAR modern, angajează TEHNICIENI tineri, seriozitate, lucru în echipă. Se asigură carte de muncă, cazare și masă de prânz gratuite. Câștiguri motivante funcție de performanțe. Telefon 0744.546.200. (3928662)

SRL angajează NECALIFICAȚI (femei, bărbați) pe perioadă determinată. Relații Arad, str. A.M.Guttenbrunn, nr. 53. (4631)

FIRMĂ angajează PAZNICI și SUDORI AUTOGENI (tăietori). Telefon 277430. (4646)

PRESTĂRI SERVICII

AUTOMATIC SERVICE repară MAȘINI SPĂLAT AUTOMATE, domiciliu. Telefon 259146, 0744.241.398. (4015)

Repar MAȘINI DE SPĂLAT AUTOMATE, FRIGIDERE, la domiciliul clientului. Telefon 216517. (4529)

SILDOR PROD
vânzări, montaj, reparații: VITRINE, CAMERE FRIGORIFICE și AER CONDIȚIONAT. Telefon service: 0257-349121; sediu: 0257-270622. (c)

ȘCOALA ȘOFERI ONCIU, toate categoriile. Prețuri foarte mici. Garantăm reușita. Telefon 282440; 0722.566.405. (2782)

Execut INSTALAȚII sanitare, ÎNCĂLZIRE, gaz, scurgeri separate, electrice. Telefon 514859; 0744.785.877. (p)

P.F. execută LUCRĂRI FORAJ FÂNTÂNI, la preț avantajos. Telefon 0745.383.703. (4541)

Executăm toate tipurile de CONSTRUCȚII, cu/fără material, seriozitate maximă. Telefon 0721.583.110. (4560)

RENOVEZ INTERIOARE: faianță, gresie, tencuit, rigips. Telefon 0257/349839; 0741.013.526. (4571)

AUTORIZAT, execut TRANSPORT MARFĂ INTERN-INTERNAȚIONAL, 3 tone, 36 mc, închis. Caut colaborare reciproc, avantajoasă. Telefon 0741.911.282. (4592)

Firmă specializată pe AMENAJĂRI BIROURI și SPAȚII COMERCIALE, își oferă serviciile. Telefon 0744.787.483. (4630)

DIVERSE

SC MOARA DOROBANȚI SRL vinde FĂINĂ la preț 10.800 + TVA. Telefon 535074. (4406)

SC AGROINDUSTRIALA UTVINIȘ SA vinde VACI GESTANTE și lactante, rasa BR și MH. Relații la telefon 217164 și 0744.697.805. (4611)

PREZICĂTOARE

Mă numesc Marcela Elena sunt din Arad, aduc mii de mulțumiri pe această cale doamnei
AURELIA ARDELEANCA,
m-a împreunat cu soțul, înapoi, după o despărțire de 2 ani. Cei cu probleme sunați la telefon 0723.924.535, 255414, Arad. Rezultate garantate 100%. (4641)

IOANA
în martie, de ziua femei, dă talismane și rezolvă orice problemă. Telefon 0723.722.241; 245390. (4521)

În atenția tuturor cititorilor. Ne aflăm în Postul Paștelor, natura renaște, sunt cele mai puternice descântece, benefice. Tămăduitoarea
TAMARA,
cea mai puternică, dezleagă farmece, blesteme, cununii, lecuiește beția, impotența, aduce spor în afaceri, împacă soț, soție, multe altele. Rezultate garantate 100%. Telefon 368624; 0723.421.156. (4593)

TURISM

Transporturi persoane ITALIA, la destinație, plecare din SATU-MARE. Telefon 0741.985.263; 0741.981.828. (4404)

DOUBLE T, lângă BISERICA ROȘIE, telefon 250230; 0745.475.750, TRANSPORT INTERNAȚIONAL DE PERSOANE cu prețuri începând de la: GERMANIA-49 Euro; AUSTRIA-40 Euro; ELVEȚIA-80 EU; SPANIA - 95 Euro; PORTUGALIA-125 Euro. (4447)

ÎNCHIRIERI

Închiriez CASĂ MARE, pentru birouri, cabinete; SPAȚIU COMERCIAL, cu toate utilitățile, zona Gării. Telefon 0745.796.832. (3905)

Ofer spre închiriere apartament 2 camere, central, pentru firme, 220 Euro. Telefon 0726.024.044. (4157)

Închiriez (ofer) apartament la casă, central, 2 camere, complet utilat, 200 EU/lună. Telefon 264995. (4344)

Închiriez SPAȚIU 300 mp (Abatorul Vechi). Telefon 273944 - după ora 18; 0741.661.311. (Ag. UTA, 150)

Primesc o fată în gazdă. Telefon 368404. (4506)

Închiriez SPAȚIU AMENAJAT, 110 mp, vad bun, Vlaicu. Telefon 289286. (UTA, 146)

Ofer spre închiriere apartament 2 camere. Telefon 338594. (4588)

Ofer spre închiriere SPAȚIU COMERCIAL. Telefon 338594. (4588)

Caut să închiriez apartament, parter, mobilat, telefon, pe termen lung. Telefon 0740.351.127. (4590)

Ofer în chirie una cameră, antreu, intrare separată. Telefon 276228. (4603)

Închiriez SPAȚII de DEPOZITARE sau PRODUCȚIE la 1,5 EU/mp. Telefon 0722.226.333; 255522. (4635)

Caut garsonieră de închiriat. Telefon 255522; 0744.687.177. (4635)

Caut apartament de închiriat. Telefon 255522; 0744.687.177. (4635)

Închiriez apartament 2 camere mobilat, central, dotat. Telefon 255522; 0744.687.177. (4635)

Ofer spre închiriere apartament 3 camere Vlaicu. Telefon 243492; 0745.136.636. (Ag. UTA, 152)

PIERDERI

Pierdut carnet de sănătate, pe numele Voian Mircea, eliberat de cabinetul medical Dr. Onița Dorel. Îl declar nul. (Ineu, 90)

Pierdut legitimație de călătorie gratuită, eliberată de CTP Arad, pe numele Șereș Ioan. O declar nulă. (4601)

Pierdut Certificat de înmatriculare pe numele S.C. „PATRICIA PROD" SRL, eliberat de Camera de Comerț și Industrie Arad, cu nr. J02/29 din data de 26.01.1998. Îl declar nul. (4606)

✝ DECESE ✝

Înmărmuriți de durere anunțăm moartea fulgerătoare a iubitei noastre soție și mamă
DRĂUCEAN ALINA,
la 49 ani. Înmormântarea va avea loc astăzi, 9 martie a.c., ora 15, de la domiciliul din Arad, str. Cerbului nr. 42 (Micălaca). Dumnezeu să o odihnească în pace! Soțul NEȚA NICOLAE și fiica GEORGIANA.

Cu adâncă durere anunțăm încetarea din viață a iubitului nostru soț și tată,
IOZSA IOAN,
în vârstă de 71 ani. Înmormântarea va avea loc astăzi, 9 martie 2004, ora 14, de la Capela Cimitirului Pomenirea. Familia îndoliată.

S-a stins din viață, după o scurtă suferință, la vârsta de 82 ani, cel care a fost tată, socru, bunic, străbunic,
TURCAȘ FLORE
(FLORE GHEORGHIȚOAIE,
din MIȘCA).
Înmormântarea va avea loc azi, 9 martie 2004, la ora 13, de la Capela Cimitirului Aradul Nou. Dumnezeu să-l odihnească în liniște și pace! În veci nemângâiate, fiicele CATIȚA GUI și LUCREȚIA NEAMȚU, cu familiile.

Anunțăm îndurerați, încetarea din viață, după o lungă și grea suferință, a celui ce a fost
aviator comandor
GABRIAN BENIAMIN.
Înmormântarea va avea loc azi, 9 martie 2004, ora 13, la Cimitirul Eternitatea. Soția, fratele, cumnata și nepoții.

Cu adâncă durere anunțăm încetarea din viață a celui ce a fost soț, tată, socru și bunic
VIDICAN IULIU,
în vârstă de 77 ani, născut în Sintea Mare. Slujba de înmormântare va avea loc miercuri, 10 martie, ora 13, la domiciliul din Micălaca, str. Stânjenel nr. 40. Dumnezeu să-l ierte și să-l odihnească. Familia îndurerată.

✝ CONDOLEANȚE ✝

Suntem cu sufletul alături de familiile CRĂCIUN și TĂUTAN în greaua suferință pricinuită de trecerea în neființă a celui ce a fost
NOROCEA VASILE.
Dumnezeu să-l odihnească! Familiile TAMBOR ILARIE și SAVETA; PEIA DANIEL și VIOLETA. (4540)

Suntem alături de colega noastră, educatoarea ILDIKO TRIPON, în marea durere la despărțirea de mama dragă. Colectivul Grădiniței PP 16. (4535)

Colectivul SC DISTRIGAZ NORD SA ARAD este alături de colega lor CARMEN TĂUTAN în greaua încercare prin care trece, cauzată de decesul tatălui drag. Sincere condoleanțe! (4568)

Regretăm dispariția prematură dintre noi a celei ce a fost
ALINA DRĂUCEAN.
Dumnezeu să o odihnească în pace! Familiile BALABAN, FAUR și MIHULIN. (4586)

Suntem alături de domnul BENGHIA BENEDICT la durerea pricinuită de moartea tatălui. Vecinii de la bloc A7, sc. A. (Ag. UTA, 151)

✝ COMEMORĂRI ✝

S-a scurs un an de când a trecut în eternitate cea care a fost
ing. TĂRĂU ELENA.
Lacrimi și flori pe mormântul tău rece. Familia în veci nemângâiată. (Criș, 111)

O lacrimă și un gând frumos la împlinirea unui an de când a plecat de lângă noi cel care a fost soț, tată și bunic,
BABIUC IOAN.
Vei trăi mereu în amintirea noastră. Dumnezeu să te odihnească în pace! (4113)

IN MEMORIAM
O clipă de aducere aminte și un gând plin de iubire în memoria dragului nostru

DON RADU ADRIAN,
care astăzi ar fi împlinit 40 ani și în loc să-ți spunem „La mulți ani", cu aceeași durere îl rugăm pe Dumnezeu să așeze sufletul tău bun și generos alături de îngeri. Familia.

Se împlinește un an de când dragul nostru frate și cumnat
STAN VASILE VIOREL,
ne-a părăsit, lăsând în inimile noastre numai durere. Dumnezeu să-l odihnească în pace! Familia STAN GHEORGHE. (4610)

Șase săptămîni lungi și striste de când a trecut în neființă, iubitul nostru tată, bunic, frate și cumnat,
ONEȚ MIRON.
Odihnește-te în pace! Familia îndoliată. (Ag. Lipova, 66)

Azi, 9 martie, se împlinește un an de când ne-a părăsit pentru totdeauna cel care a fost un bun tată, socru și bunic,
ORĂDAN DUMITRU,
din SÂNTANA. Dumnezeu să-l odihnească în pace! Veșnic îndurerați, fiica CORNELIA și fiul DUMITRU, cu familiile lor. (4564)

Astăzi, 9 martie 2004, se împlinesc 10 ani de când scumpa noastră mamă și bunică,
ȘUTEU LIDIA
s-a stins din viață. Nu te vom uita niciodată! Familia LUCACI. (4599)

✝ SERVICII FUNERARE ✝

RO STYL COMPANY
SERVICII FUNERARE COMPLETE
Magazin deschis și noaptea
ARAD STR. M. EMINESCU 22
peste drum de ARTEX
Tel. 214.422, 0744.690.121
ACCESORII FUNERARE
Pentru că suntem producători de sicrie nu simpli comercianți, PUTEM FACE O REDUCERE REALĂ de 40% LA SICRIU, clienților care fac toate serviciile cu firma.
PLATA ȘI DUPĂ ÎNCASAREA AJUTORULUI DE ÎNMORMÂNTARE.
TRANSPORT intern și internațional.

IN MEMORIAM "KUKI"
SERVICII FUNERARE COMPLETE
Str. M Eminescu Nr.4
în curte
Tel: 211.929 - 0723.343.964
MAGAZIN DESCHIS LA ORICE ORĂ
OFERĂ:
■ SICRIE 10 modele de la 900.000 - 3.400.000
■ SICRIE LUX 6 modele de la 3.600.000-22.500.000
Mânere. Șuruburi, prosoape, lumânări, colaci și colivă
■ LENJERIE 10 modele de la 350.000 - 2.000.000
Apelând la serviciile noastre (spălat, îmbrăcat, formolizat și transport) BENEFICIAȚI DE 20% REDUCERE LA SICRIU
GRATUIT Transportul sicriului la domiciliu
Transport Intern și Internațional
Se poate plăti și după ridicarea ajutorului de înmormântare

Servicii FUNERARE COMPLETE NON STOP
str. G. Coșbuc, nr. 10.
Telefon 252818;
0745.380.522.
PREȚURI PROMOȚIONALE (c)

Allianz Țiriac Asigurări S.A.

Allianz-Țiriac Asigurări S.A.,
parte a Grupului Allianz
- un leader pe piața mondială a asigurărilor și serviciilor financiare -

ANGAJEAZĂ
· Inspector daune pentru Sucursala ARAD

CONDIȚII
· Studii superioare tehnice (absolventii Facultatii de Mecanica - sectia autovehicule rutiere prezinta avantaj)
· Carnet de conducere categoria „B"
· Cunostinte operare PC (Word, Excel)
· Cunostinte de limba engleza
· Seriozitate,corectitudine, spirit de echipa, responsabilitate

SE OFERĂ
· Salariu motivant
· Conditii de lucru optime alaturi de un colectiv tânar, intr-o companie dinamica in plina dezvoltare

Cererile si CV-urile se pot transmite prin fax 255278; 254683
e-mail: arad.ar@allianztiriac.ro
sau personal la sediul Sucursalei din Arad, str. I.C. Bratianu nr. 5/A
pâna la data de 15.03.2004
(c./2004)

Vreți să cumpărați?
NU AVEȚI BANI?
EURO-CASSA S.R.L.
2.000 → 25.000 EURO
Apartament casă, teren, pământ etc.
6 % comision/an 100 luni durată de rambursare
EURO-CREDIT
Telefon: 284.390 ORAR 8⁰⁰-17⁰⁰
B-dul Decebal nr. 2-4, cam. 211. (S.C. PROIECT)
(4127398)

S. C.
FRIGORIFER
S.A. ARAD
Calea 6 Vânători nr. 55
tel/fax 0257-289.083
Vinde sau închiriază pe termen lung

■ **IMOBILE**
amenajate sau în curs de amenajare

■ **TEREN**
pentru construcții de hale industriale dotate cu toate utilitățile pentru producție, depozitare, birouri.
(4044342)

AGENȚIA
AGROSEM ARAD
vinde pentru campania de primăvară următoarele semințe:

- **FLOAREA-SOARELUI** *soiurile FESTIV și BANAT;*
- **LUCERNĂ** *soiurile MEDIANA, VERKO și TOPAZ;*
- **SOIA** *soiul AVILA;*
- **PORUMB din hibrizii:** *ZP 409, ZP RUMA; NSSC 420, ANDREEA, OLT.*

(c.135/2004)

PRACTICĂM CELE MAI AVANTAJOASE PREȚURI.

Plata semințelor se face la ridicarea acestora prin: numerar, OP vizat de bancă și fila CEC.

Informații suplimentare la sediul agenției, str. Dumbrava Roșie nr. 2-4 și la telefoanele 0257/289.063 sau 0788-401.594.

Programul de livrare este de LUNI până VINERI între orele 8-16.

SC TAKATA PETRI - cu sediul în ARAD -

Angajează

1.ELECTRICIAN ÎNTREȚINERE

cerințe:
- liceu, eventual școală postliceală profil - electronică
- domeniu de specializare: electrică, electronică industrială
- limba engleză și/sau germană

abilități:
- întreținere, depanare mașini unelte

2. MECANIC INTREȚINERE

cerințe:
- liceu
- domeniul de specializare: reparații mecanice

abilități:
- întreținere, depanare mașini unelte

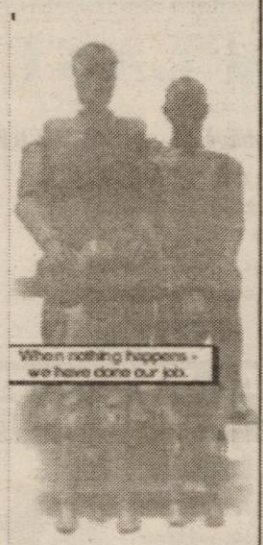

C.V.- urile se depun până la data de 15.03.2004
la sediul societății din Arad, CALEA AUREL VLAICU
(la ieșirea din Arad spre Nădlac), sau la fax:0257/203.841

TAKATA-PETRI
Calea Aurel Vlaicu F.N., Arad, tel. 0257-203100, fax 0257-203105
(c.803/2003)

DAEWOO TE PUNE LA ÎNCERCARE!

Până în 31 martie 2004 beneficiați de un
DISCOUNT GENERAL de 400 EURO
la toate modelele

La discountul general DOAMNELE beneficiază de o REDUCERE suplimentară de încă 5%

Astfel puteți achiziționa modelul de bază la numai 4340 EURO cu toate taxele incluse!

(3928334)

DAEWOO AUTOMOBILE ROMANIA

FRANCKMAR S.R.L. Dealer unic autorizat al judetului Arad - Str. Andrei Saguna, nr. 16 - Calea Aurel Vlaicu, bl. Z27 - Tel: 251179

Konica **Digital Photo Express**

Foto Lux S.R.L.
B-dul Revoluției Nr. 94
Tel./Fax 0257+281169

NOU ÎN ARAD

Procesăm:
- *Fotografii de pe suport clasic (film negativ color ,alb-negru și diapozitiv), DIGITAL (CD,memorii aparate digitale, într-un cuvânt tot ce înseamnă suport digital). Mărimi poze până la 20x38.*

Servicii:
- *Scanări filme și diapozitive pe CD; reproduceri de pe fotografii*
- *Toata gama de fotografii pentru acte și studio .*
- *O gamă largă de baterii, acumulatori (video, aparate digitale etc) și articole foto.*

Calitatea contează!
(c.40/2004)

---

s.c. **Salubritate** S.A. Arad
Bd. Iuliu Maniu F. N.

- ÎNCĂRCAT, TRANSPORTAT și DEPOZITAT reziduuri nemenajere sau resturi din construcții
- ÎNCHIRIERI autobasculante de 16 t, autocamioane, tractoare, ifroane, Fadroma L2
- MĂTURAT, SPĂLAT MANUAL și MECANIZAT TROTUARE, platforme etc.

INFORMAȚII LA: Tel.: 262.417, 264.367; 280.873
Fax: 219.388
E-mail: salarad@inext.ro
(C. 20/2004)

Convocator

*Administratorul **S. C. CF 33 ICIM Arad, S. A.,** cu sediul în Arad, Calea A. Vlaicu nr. 57, jud. Arad, înregistrată la O. R. C. Arad nr. J02/106/2000, CUI nr. **12747736,** conform cu legislația în vigoare și actele constitutive, convoacă Adunarea Generală Ordinară a Acționarilor pentru data de **25.03.2004, ora 17,** la sediul societății, cu următoarea ordine de zi:*

1. Analizarea și aprobarea Raportului Consiliului de Administrație, a Raportului Comisiei de cenzori

2. Analizarea și aprobarea bilanțului contabil, a contului de profit și pierderi și a B. V. C. pentru anul 2004

3. Diverse

*În cazul în care la prima convocare nu sunt întrunite condițiile statutare, **a doua convocare** se face pentru data de **26.03.2004, ora 15,00,** la sediul societății.*

Administrator Dărău Ioan
(4127428)

S.C. SATLINE S.R.L. TELEFON 251.461, 0744/507.211 SHOW ROOM ARAD,Piata Mihai Viteazul - BL. M7 - PARTER
TÂMPLĂRIE DIN ALUMINIU ŞI P.V.C.
CU GEAM TERMOPAN; PROFILE PVC TROCAL Germania; PROFILE ALUMINIU Grecia
Reduceri între 8 şi 12% şi în luna martie
(c.53/2004)

Acqua lux

!!!!! OFERTĂ DE LUX DE LA ACQUA LUX

LICHIDARE DE STOC

- **MOBILIER BAIE** reduceri de până la 30%
- **BATERII** (lavoar, bucătărie, vană) reduceri de până la 36%
- **CABINE DUŞ** reduceri de până la 30%

ATENȚIE **STOC LIMITAT !!!!!!!!!!**

TRANSPORT GRATUIT LA DOMICILIU
ACQUA LUX, CALEA TIMIŞORII, NR.195, ARAD
Telefon: 206071, 206072

REALITATEA DEPĂŞEŞTE ORICE IMAGINAȚIE....
Dealer Jacuzzi

Acqua lux
(c. 114/2004)

BODIMAR
Tel/Fax: 0257-270.078 0257-270.079

VĂ OFERĂ LA PREȚURI PROMOȚIONALE

GIPSCARTON
Knauf; Rigips; Lafarge
cu tot sistemul de accesorii

POLISTIREN
expandat și extrudat

VATĂ MINERALĂ și BAZALTICĂ

SISTEME DE IZOLAȚII
termice și fonice

MEMBRANE BITUMINOASE
Iso-Line

OB și PC (colac și bare); PLASĂ SUDATĂ;

SISTEME DE ACOPERIŞ
Țiglă indigenă și import; Plăci bituminoase; Șindrilă; Policarbonat celular; Fibră de sticlă; Tablă cutată

SISTEME DE HORN
Effe 2; Schiedel

BLOCURI CERAMICE
indigene și import - 17 modele și dimensiuni

BINALE; ARTICOLE SANITARE; VOPSELE; CIMENT;VAR; GLETURI; ADEZIVI; B.C.A.; ȚEAVĂ și alte produse din metal

VINDEM ÎN RATE ÎN CONDIȚII AVANTAJOASE

Asigurăm transport, încărcat şi descărcat, mecanizat la domiciliul clientului.
(c. 46/2004)

S. C. Central S. A. Arad

str. Horia nr. 8
Convoacă
Adunarea Generală a Acționarilor
în data de 25.03.2004, ora 10,00, la sediul societății, cu următoarea

Ordine de zi:
1. Raportul de gestiune pe anul 2003
2. Raportul comisiei de cenzori pe anul 2003
3. Aprobarea bilanțului contabil și a contului de profit și pierderi pe anul 2003
4. Aprobarea B. V. C. pe anul 2004
5. Diverse

Administrator unic, Florian Torcoș
(3928661)

TERMO PLAST
FERESTRE UŞI * PVC
REDUCERE!!! ...Viitorul obligă... REDUCERE!!!
Tâmplărie PVC cu profile ALUPLAST Germania.
feronerie Germania, geam termopan
Vânzări în rate!!!
aluplast Rulouri ,jaluzele şi plase de ţânţari
Sisteme de garduri, porți şi balustrade din aluminiu.
Telefon 0257-273.550 sau 0723.249.716, 0722.995.957

Magazinele BENDEA
VĂ OFERĂ

INSTALAȚII SANITARE
GRESIE FAIANȚĂ

TOATĂ GAMA DE INSTALAȚII SANITARE, MATERIALE DE CONSTRUCȚII, SCULE, MATERIALE PT. AMENAJĂRI INTERIOARE

GRESIE FAIANȚĂ
IMPORT ITALIA și SPANIA

NOU!!! Produse electrocasnice
- cuptoare cu microunde
- maşini de spălat
- televizoare
- frigidere
- aragaze
- hote

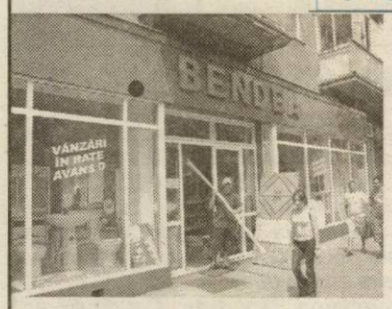

TOATE PRODUSELE COMERCIALIZATE CU PLATA ÎN 60 RATE LUNARE
(c.752/2003)

ARAD, B-DUL REVOLUȚIEI nr. 26-38 Telefon 231.853
ARAD, STR. PĂDURII Telefon 228.966
ARAD, STR. L. REBREANU nr. 68 Telefon 250.905

ERBICIDE, FUNGICIDE, INSECTICIDE, BIOSTIMULATORI - ACUM ȘI SEMINȚE
Gamă diversă de erbicide, fungicide, insecticide, biostimulatori,fertilizanți, folie solarii, la prețuri de importator.
NOU!
Semințe, generatoare de aerosoli.
Sfaturi și consultanță gratuite!
Str. Petru Rareș nr. 81
Tel./Fax 270.145
Grădiște
ECOCHEM prietenul fermierilor
(C.A.81/2004)

VIPROMIN 2000 a company of PROVIMI
ISO 9001: 2000 ISO 14001:1996 HACCP
SALONTA BIHOR 0259-373019
NR. 1 IN FURAJAREA ANIMALELOR
Va oferă produsele:
ANIMIX ®
-NUTRETURI COMBINATE
-CONCENTRATE P.V.M.
-PREMIXURI
Pentru toate categoriile de animale.
DISTRIBUITOR:
S.C VETAGRICA S.R.L. ARAD ,Str.IULIU MANIU,.Nr.84
Tel/Fax: 0257-256089, 0722-376360
S.C.AGROZAR IMPEX S.R.L.SEBIS.Str.CRIŞULUI,Nr.58
Tel/Fax.0257-310301,0745-355035l
(c.p.145/2004)

SANPAOLO IMI BANK
Depozit la termen
între 12 și 36 de luni
Cu plata dobânzii lunar
18% p.a. - DOBÂNDĂ ÎN PRIMA LUNĂ
Informații suplimentare
ARAD, B-dul Revoluției nr. 88
TELEFON : 284.888 ; FAX : 285.202

ADEVĂRUL

Cotidian independent Arad

ASTRA
ASTRA VAGOANE CĂLĂTORI
Singurul producător de confort din domeniu
Str. Petru Rareș 1-3
Tel: 233.651 Fax: 258.168
e-mail: astra.calatori@astrac.rdsar.ro

Anul XVI, nr. 4158 | 16 pagini | MIERCURI, 10 MARTIE 2004 | 6.000 lei
adevarul@arad.ro; adv.pub@arad.ro | http://adevarul.arad.ro
Publicație auditată de BRAT | Tiraj mediu zilnic vândut: 28 134

Un monument pentru un protocol?!

I. Iercan

Probabil că spiritele mai mult sau mai puțin inflamate ale unor unguri și români se vor liniști în urma Hotărârii Guvernului român ca așa-zisul Parc al reconcilierii să rămână în Piața Pompierilor. Ungurii și-au atins scopul. În urmă cu câteva luni, când s-au sistat lucrările la „Statuia Libertății", spuneam într-un articol că sistarea lucrărilor nu va dura mult, că se va interveni la nivel de președinți de țară și prim-miniștri și statuia va fi amplasată unde vrea partea maghiară. Așa s-a și întâmplat.

Soluția cu înființarea unui Parc al reconcilierii este una ***politică.*** O fi ea bună pentru PSD la nivel național și, poate, pentru PSD Arad, pentru că salvează un protocol politic. Atât Năstase și Marko Bela la București, cât și Popa Dorel și Kiraly Andras la Arad au nevoie de acest protocol. Este o ***nevoie politică de moment.*** Năstase pentru susținerea guvernării, iar Popa pentru voturile ungurilor.

Monumentele, atunci când se concep, nu se gândesc pentru prezent, ci mai ales pentru viitor. Aș zice că monumentele se fac mai degrabă pentru urmași, decât pentru cei care le fac. Și atunci ele trebuie gândite pentru acei urmași.

Un monument are două componente ideatice esențiale: mesajul pe care îl transmite monumentul și componenta estetică, cu care impresionează (sau nu) privirea și implicit trezește (sau nu) o emoție estetică. La așa ceva ar trebui să se gândească cei care propun monumente, mai ales cele care au un pronunțat caracter istoric.

Or, cum s-a ajuns la inițiativa amplasării acestor monumente? Paradoxal, nu din conștiință istorică sau dragoste și respect pentru înaintași, ci din spirit de revanșă. Mă întreb dacă nu exista această Statuie a Libertății, oare ne mai agitam noi, românii, să-i cinstim pe românii ardeleni de la '48 sau pe corifeii arădeni ai Marii Uniri? Ca să fiu sincer, sinceritate pe care aș dori-o și de la ceilalți români, nu ne-au prea bătut astfel de gânduri de prețuire și cinstire pentru înaintași.

(Continuare în pagina 6)

Chiar dacă „gheara" a fost eliminată

Plata pentru parcările auto rămâne în vigoare

● În cel mai scurt timp, Primăria, CLM Arad și Parktronic vor pune la punct sistemul de sancționare prin amenzi a șoferilor rău-platnici

● Parktronic nu renunță la parteneriatul cu Primăria Arad. Dimpotrivă, investește 400 de mii de euro în achiziționarea a 150 de cititoare de monede care de luna viitoare vor fi montate și vor funcționa în paralel cu sistemul de plată cu carduri

● Agenții Paktronic pot deveni „detectivi", dacă primarul îi mandatează să urmărească șoferii indisciplinați, care nu-și plătesc parcarea

Pag. 5

Pentru încă patru ani academici

Prof univ. dr. Lizica Mihuț - reales㠠în funcția de rector al Universității „Aurel Vlaicu"

Ieri au avut loc, la Universitatea arădeană **„Aurel Vlaicu"**, **alegerile** pentru funcțiile de **rector, prorectori,** respectiv **secretar științific**. Astfel, la orele prânzului, s-au putut face publice rezultatele. Prof. univ dr. **Lizica Mihuț**, care a ocupat și până în prezent postul de rector al Universității „Aurel Vlaicu", **a fost reales㠠, de o majoritate covârșitoare, în această funcție.** De asemenea, prof. univ. dr. **Eugen Popa** este, de ieri, prorector cu probleme de învățământ și juridice al Universității „Aurel Vlaicu", prof. univ. dr. **Ioan Radu** este prorector cu probleme de calitate și sisteme de credite transferabile, conf. univ. **Petre Popa** este prorector cu investițiile și patrimoniul, iar funcția de secretar științific este deținută de prof. dr. ing. **Michaela Stănescu.**

Prof. univ. dr. **Lizica Mihuț**, rectorul reales al Universității „Aurel Vlaicu", ne-a declarat: **„Fiecare dintre cei care au candidat au prezentat o strategie a Universității, care trebuia să cuprindă atât dezvoltarea academică, cât și cea științifică și administrativă. Această strategie vine după un raport de activitate pe perioada 2000-2004, pe care l-am elaborat împreună cu colegii mei și care se întinde pe 102 pagini. Acest raport s-a aflat deja la facultăți, spre a putea fi văzut, după care l-am introdus inclusiv în rețeaua de internet, așa încât chiar și execuția bugetară poate fi urmărită pe site-ul Universității noastre..."**

Eugenia Pantea

(Continuare în pagina 5)

În urma concursului organizat de Consiliul Județean

Peter Hügel este directorul Complexului Muzeal Arad

Ieri, Consiliul Județean Arad a organizat concursul pentru ocuparea postului de director al Complexului Muzeal Arad, rămas vacant în urma demisiei fostului director Pascu Hurezan. Concursul a fost câștigat de Peter Hügel, director interimar al muzeului arădean în ultima lună, de altfel singurul care a candidat pentru ocuparea postului. Peter Hügel este arheolog la Complexul Muzeal Arad din 1990, iar din anul 2002 până în prezent a fost și purtător de cuvânt al instituției.

C. L.

Citiți în ziarul nostru de mâine

Un interviu cu prozatorul rezident la Paris
DUMITRU ȚEPENEAG

Șeful de cabinet l-a părăsit pe Dorel Popa

În cursul zilei de ieri, șeful de cabinet al primarului Dorel Popa, Gheorghe Marian, a anunțat că părăsește postul pe care l-a ocupat vreme de trei ani și jumătate și că se va orienta înspre o carieră universitară. Vom reveni cu amănunte în ziarul nostru de mâine.

D.S.

GEMO IMPEX
www.gemo.ro
Sisteme
•Climatizare
•Frigorifice
310092 Arad,
Str. M.Kogălniceanu 31
tel/fax: 0257 214 252
gemo@rdslink.ro
VIITORUL NE APARTINE

Centrul de Limbi Moderne
INTERNATIONAL FORUM
Str. G. Cosbuc, nr.1
Organizează un nou curs din 15 Martie
Engleză, Germană, Italiană, Franceză
PREGĂTIRE EXAMENE
CAMBRIDGE (FCE, CAE)
Înscrieri
08 - 12 Martie (12-20)
13 Martie (10-14)
Telefon: 257.223
(4127426)

Corleone
organizează
în fiecare joi și vineri,
Seri românești
cu muzică populară
Printre invitați: Aurel Șeran
Gabi Gheorghe
Dana Hanc
Informații și rezervări la
tel. 210.944, 0788.340.772
(c.106/2004)

Old gallery
SHOPPING CENTER
SPATII COMERCIALE DE INCHIRIAT
ARAD, STR. CICIO POP NR. 19 TEL: 0721269705
Old gallery
SHOPPING CENTER

Meditația zilei

„Bucură-te de ce te poți bucura, îndura ceea ce trebuie"

(Goethe)

Calendar

Astăzi, Soa-Astăzi, Soarele răsare la ora 06 și 37 de minute și apune la ora 18 și 15 minute. Au trecut 69 de zile din acest an. Au mai rămas 297 de zile până în 2005.

Praznicul zilei: Biserica ortodoxă: Sf. Mc. Codrat, Ciprian, Dionisie și cei împreună cu ei; **Biserica greco-catolică**: Sf. Mc.Cuadrat, Ciprian și Dionisie; **Biserica romano-catolică**: Cei 40 de soldați martiri

A venit barza!

La Arad: Strat Lavinia-Nicoleta, Baroți Imola, Miclos Roxana-Diana, Köpe Izabela, Terek Alexandru-Ludovic, Țica Ariana-Damaris, Rimboiu Gabriel-Daniel

CINEMATOGRAFE

DACIA (tel. 255.576): Cecul sau viața (SUA) 11; 13,30; 16; 18,30; 21

MUREȘUL (tel. 280.532): Inimă de urs (SUA) 10; 12; 14; 16; 18

ARTA (tel. 280.526): Stewardesa (SUA) 16; 18,00; 20

SALA MICĂ: (SUA) Liga 15,30; 18,30

CONCERTE

Filarmonica de Stat Arad prezintă mâine, 11 martie, ora 19,00, la Sala Palatului Cultural un concert simfonic. **Dirijor: Giuseppe Carannante - Italia.** Solist: **Davide Costagliola - Italia.**

În program: Johannes Brahms - Concertul nr. 1 în re minor pentru pian și orchestră op. 15; Piotr Ilici Ceaikovski Simfonia a VI-a în si minor Patetica op. 74

„Adevărul" vă ascultă

La telefonul dimineții, 280.944, între orele 9,00-12,00

☎ **Dl. Suciu** din Arad sugerează edililor locali să împartă bugetul alocat reparației străzilor primelor patru partide politice din județ. **„Șansele să fie egale, astfel să putem vedea cum sunt folosiți banii noștri de către fiecare partid în parte."**

☎ **Dl. Scorobete** din Lipova este nemulțumit de faptul că emisiunile postului TV Eurosport nu sunt traduse și în limba română.

Dl. Frențiu, directorul Satline, precizează: **„Este vorba despre politica de prețuri a firmei. Traducerea programelor ar însemna costuri suplimentare, o majorare a abonamentelor cu cel puțin 6.000 lei... Eu nu consider oportună o astfel de investiție pentru orașul Lipova. Dacă dl. Scorobete îmi va aduce însă o listă cu semnăturile a 50 de cetățeni care doresc ca acest program să fie tradus în limba română, voi efectua investiția necesară în acest scop."**

☎ **Dl. Ilona** din Seleuș ne întreabă ce se întâmplă cu taxele vamale pentru introducerea în țară a cărnii de proc aduse din Polonia.

Dl. Adrian Năstase, purtător de cuvânt al Vămii Arad, ne-a informat că acest gen de taxe s-a majorat în ultima perioadă cu 45%.

Redactor de serviciu M. P.

La telefonul după-amiezii, 280.944, între orele 15,00 - 18,00

Helmuth Zidaru, de pe strada 6 Vânători, se plânge: **„Locuiesc la blocul V 7. De două zile, cei de la Distrigaz au oprit gazele, ca să facă verificări. Era și cazul, zic eu, după zece ani! Ceea ce ne doare însă e faptul că la mine în casă nu au ajuns cu verificările încă, deoarece nimeni nu-i acasă dimineața. Or, nu-i normal ca muncitorii de la Gaze să-și facă bagajele la orele 15,00 și să plece, lăsându-ne fără pic de gaz. Când fac ei verificări noi suntem la serviciu, nu am mâncat nimic cald de două zile și nu-i în regulă..."**

Prof. Dorel Mihăicuța, din Pâncota, ni s-a adresat: **„Doresc să le mulțumesc, prin intermediul ziarului dvs., comisarului șef Teodor Moțiu, inspectorului C-tin Rotaru, respectiv agentului - șef Aurel Marca, de la Poliția din Pâncota, pentru rapiditatea cu care i-au descoperit pe profanatorii de morminte care au furat, de la căpătâiul surorii mele, o statuie din marmură de 350 de kilograme. Îi felicit și mă bucur că avem la Pâncota un asemenea colectiv polițienesc."**

Redactor de serviciu E. B.

Cenaclu literar

Joi, 11 martie, ora 17,00, în sala mare a Casei de Cultură a municipiului, din str. Gh. Lazăr nr. 1, va avea loc obișnuita ședință de cenaclu a Uniunii Scriitorilor din România, filiala Arad. Vor citi: Eleonora Ilutescu Bede - poezie și Gheorghe Schwartz - proză.

Comenzi taxi

- ALFA PLUS 949; 349.349
- DELMAR 229220
- TAXI ALFA 22.88.88; 25.25.26; 0723-200.301; 0745-50.60.70
- TAXI ARAD 244.244; 274.444; 0722-755.440
- DIESEL STAR 212.222; 0722-361.011; 0745-645.645
- EUROPA 275.555; 0723-677.555; 0744-828.163
- FAVORIT 280.000; 281.111; 0740-083.333; 0742-409.992
- VALI DIESEL 280.705; 280.100
- MIRCO MILI 230.530; 230.730; 0740-152.828; 0723-062.366

Meteo

Vremea va fi în general închisă. Cerul va fi mai mult noros și temporar vor cădea precipitații predominant sub formă de ploaie, mai ales ziua. Vântul va sufla slab la moderat din nord-est. Dimineața izolat vor fi condiții de ceață.

Temp. max.: 2 la 5°C
Temp. min.: -4 la 0 °C

CUR$UL VALUTAR

VALORI ÎNREGISTRATE IERI, 9 MARTIE 2004

Denumirea valutei	BNR	BCR		BRD		Banca Transilvania		Banca Românească		Banca Romexterra		Alpha Bank	
		C	V	C	V	C	V	C	V	C	V	C	V
Euro	39991	39600	40100	39510	40010	39550	40150	39580	40150	39450	40200	39550	40000
Dolar S.U.A.	32330	31900	32400	31670	32210	32000	32600	31748	32341	31700	32450	31600	32300
Forint	157	148	163	151	161	150	157	-	-	150	160	-	-

ADEVĂRUL

Cotidian independent Arad

Editor: S.C. ADEVĂRUL Arad S.R.L.
COD FISCAL R 1681938 ● COD SICOMEX 19.604 ● CERTIFICAT J 02/1886 / 31 X 1991 ● COD SIRUES 020956601 ● ISSN 1220 - 7489

Redacția și administrația: 310130 Arad, Bd. Revoluției nr. 81. Telefoane: SECRETARIAT : 281802, fax 280655, 280625; ADMINISTRAȚIE - CONTABILITATE - 281797; MICA PUBLICITATE - 210775; MAREA PUBLICITATE - 280904; CLUBUL PRESEI - 280989.

Consiliul de administrație: președinte - MIRCEA DORGOȘAN, telefon 281802, 280625; vicepreședinte - MIRCEA CONTRAȘ, telefon 280854; membri: LIZICA MIHUȚ, telefon 280070, ȘTEFAN TABUIA, telefon 280854, MIRCEA ȚIȘCĂ, telefon 280904.

Colegiul de redacție: ȘTEFAN TABUIA (redactor-șef), telefon 280854; MARCEL CANCIU (șef secție foto), telefon 281701; ALEXANDRU CHEBELEU (șef secție sport), telefon 281701; GABRIELA GROZA (secretar general de redacție), telefon 280854; VASILE FILIP (șef secție cultură-învățământ-tineret), telefon 280003; IOAN IERCAN (șef secție politică), telefon 280943; TRISTAN MIHUȚA (șef secție probleme sociale - investigații), telefon 281855; DORU SAVA (șef secție economic), telefon 281738; NICOLAE OPREAN (șef secție actualități), telefon 280003; MIRCEA ȚIȘCĂ (șef secție publicitate și difuzarea presei), telefon 280904; MIRCEA CONTRAȘ (vicepreședinte al consiliului de administrație), telefon 280854; MIRCEA DORGOȘAN (președinte al Consiliului de administrație), telefon 281802, 280625.

Tiparul executat la S.C. MEDIAGRAF S.A. ARAD, str. Feleacului F.N., telefon 250902, fax 250920

Adresa Internet http://adevarul.arad.ro

Horoscop

Miercuri, 10 martie 2004

Berbec (21.03-20.04). Obiectivele propuse sunt mai ușor de realizat acum. În curând se întrevăd câștiguri mari.

Taur (21.04-20.05). Familia și casa vă ocupă tot weekendul. Intenționați să renunțați la monotonie.

Gemenii (21.05-20.06). Banii s-au dus la fel de repede cum au venit. Schimbarea locului de muncă nu este o idee bună.

Rac (21.06.-22.07). Această zi vă va solicita toată energia. Planurile pe care vi le-ați făcut se vor schimba brusc spre sfârșitul săptămânii.

Leu (23.07-22.08). Supraveghetați-vă greutatea și starea sănătății. S-ar putea să pierdeți bani sau obiecte.

Fecioara (23.08-22.09). Legat de planurile pe care vi le-ați făcut ar fi bine să mai așteptați vreo două zile.

Balanța (23.09-22.10). O întâlnire neprevăzută vă pune pe gânduri. Schimbările de azi vă vor ușura viața.

Scorpion (23.10-21.11). Planurile inițiale de afaceri se vor schimba de pe o zi pe alta.

Săgetător (22.11-21.12). Fiți atenți la o persoană pe care abia ați cunoscut-o. Veți face cheltuieli nesăbuite.

Capricorn (22.12-19.01). Orice schimbare neașteptată din domeniul profesional este în folosul dvs.

Vărsător (20.01-20.02). Din fericire, întâlniți persoana visurilor dvs. și totul merge bine.

Peștii (21.02-20.03). Direcția în care merge viața dvs. s-ar putea schimba astăzi în mod favorabil.

UTILITARE

PIEȚE, TÂRGURI

Azi este zi de piață la Pâncota, Beliu, Buteni, Șiclău, Macea, Vânători, Pecica, Șiria și zi de târg la Beliu și Buteni.

Mâine, joi este zi de târg săptămânal la Curtici, Sebiș, Cermei, Săvârșin, Secusigiu, Zerind.

PRIMĂRIA MUNICIPIULUI

Program de relații cu publicul (camera 5) luni-miercuri-vineri între orele 8-12; marți-joi între orele 8-12; 15-17 - tel. 284.744, tel. centrală 281.850.

FARMACII DE SERVICIU

● Farmacia **REMEDIUM** Arad, B-dul Revoluției nr. 52-54. Program luni-vineri: 7,30-20,00; sâmbătă 8,00-14,00. Telefon 233.195. Eliberează medicamente compensate și gratuite.

● Farmacia **„ALEXANDRA"**, str. Tribunul Dobra, nr. 24 (stația tramvai Boul Roșu), tel. 282.062. Program luni-vineri: 7-22; sâmbăta: 8-18; duminica: 9-15. Eliberează medicamente compensate și gratuite

● Farmacia **„OMNIAFARM"**, Calea Aurel Vlaicu, Bl. Z28, cu program zilnic de la orele 8,00-22,00. Telefon 271.724. Eliberează rețete gratuite și compensate.

● Farmacia **MELISSA** - medicamente alopate și homeopate. Onorăm și rețete gratuite și compensate. Tel. 219.588, Micălaca, str. Abrud nr. 80, bl. 219. Orar: luni-vineri 8-20, sâmbăta 9-16.

● Farmacia **JASMINE-PHARM**, P-ța Catedralei nr. 7A. Orar: 8-18, sâmbăta 8-14, duminica 9-13. Rețete compensate și gratuite, medicamente homeopate, alopate, fitoterapeutice și produse de uz stomatologic. Tel. 214.788.

URGENȚE STOMATOLOGICE

Cabinetul de pe str. Crișan (în spate la Gionelli) are program non-stop. Telefon: 253794.

UROLOGIE

Cabinet urologie (în clădirea Policlinicii Municipale). Program zilnic, inclusiv sâmbăta, între orele 9-12, telefon 213036.

DISPENSAR VETERINAR

● Dispensarul veterinar din Aradul Nou efectuează zilnic, orele 8-16 (sâmbăta 8-12 și duminica) examen trichineloscopic, vaccinări antirabice și sterilizări câini-pisici, însămânțări artificiale. Telefon 287.298

● Dispensarul veterinar din Curtici: examen trichineloscopic, vaccinări, tratamente, consultații, la toate speciile de animale. Telefon 464.145

ÎNTRERUPERI CURENT

Miercuri, 10 martie, 8-14: Gherghinei, Busuioc, Fluierului, Pasiunii, Abrud, Grigore Alexandrescu, ferma Miscuța-Gai; **8-9 și 13-14:** cartier Gai; **8-13:** Teodor Păcăteanu, Flacăra, Nicolaus Lenau, Clopotului, Cobzei, Redutei, Tarafului (p), Frumoasă, Pescăruș, Steagului (p)

În județ: Groșeni, Leasa, Covăsânț

CITIRE APOMETRE

Miercuri, 10 martie: Pescăruș, Achile, 13 Martiri, Infanteriei, Cezar, Santinelei, Troiei, Lalelelor, Bujor, P. Rareș, Comunarzilor, Poetului, Călțunaș, Alexandru cel Bun, Zânelor, Alunului, Ulpiu, Țichindeal, Teuz, Năsăud, Solomon, Caisului, Orfeu, Libertății, Rotarilor, Țebei, A. Vuia, Deltei, Haica Sava, A. Șaguna cu soț, A. Károly, A. Șaguna fără soț, B. Bartok, Clopoțeilor, Minervei, Crișan, Ghiba Birta, I. Marșieu

ADMINISTRAȚIA FINANȚELOR PUBLICE

Administrația Finanțelor Publice a municipiului Arad: Asistență contribuabili (impozitul pe venitul global) - telefon 280633, 280733, int. 198 (persoane fizice) și 125 (persoane juridice) între orele 8,00-12,00. Informații suplimentare la www.finantearad.ro

TELEFOANE DE URGENȚĂ

POMPIERI 981; 251.212

AMBULANȚĂ ARAD - 961 sau 251.313

POLIȚIE: 955

Numărul de centrală telefonică al I. J. P. (Inspectoratul Județean de Poliție) Arad: 207.100.

S. C. DISTRIGAZ-NORD S. A. TÂRGU MUREȘ

Sucursala de Distribuție a Gazelor Naturale Arad, Dispeceratul permanent - telefon 218.928; 256.928

DERANJAMENTE CURENT ELECTRIC 235.991

S. C. SALUBRITATE S. A. ARAD

Dispecerat între orele 7,00 - 19,00, tel.: 280.873

PROTECȚIA CONSUMATORULUI

B-dul Revoluției, nr. 50. Telefon: 257049

DIRECȚIA DE SĂNĂTATE PUBLICĂ - serviciul de permanență: 254.438

GARDA FINANCIARĂ

B-dul Revoluției nr. 79, telefon: 280971

INSPECTORATUL TERITORIAL DE MUNCĂ ARAD

Str. Episcopiei nr. 11-13, tel.: 211762, 211862, 257251

AGENȚIA JUDEȚEANĂ PENTRU OCUPAREA FORȚEI DE MUNCĂ

Str. Gheorghe Lazăr nr. 20, tel: 281998, 211791

POLIȚIA DE FRONTIERĂ: tel.: 959

Cabinet Ginecologic
DR. POPA ADRIAN
PECICA NR. 2
(în curtea Policlinicii)

TEST PAP
CONSULTAȚII
DISPENSARIZARE GRAVIDE

PROGRAM
MIERCURI-JOI 15 - 19
SÂMBĂTĂ 10 - 14

Pentru pacientele asigurate consulații și servicii medicale gratuite.

(3928488)

A.T.I.P.O. 1 TRANSPORT INTERNAȚIONAL DE PERSOANE
Călătoriți prin noi în Europa! AUSTRIA-ITALIA-SPANIA-PORTUGALIA-GERMANIA-BELGIA-OLANDA-FRANȚA
REZERVĂRI ȘI INFORMAȚII:
TEL.: 254.745, 281.028, 0788.43.68.48
Ofertă specială
SPANIA 110 EURO
REPREZENTANȚA LUCKY TOUR - SAIZ TOUR
societate Spaniolă - Română
REPREZENTANȚA PLETL, PRIAMUS, ADRIANA TRANSILVANIA TRANSPORT
societăți Germano - Române
GERMANIA 50 EURO
BELGIA, OLANDA 130 EURO
ITALIA 95 EURO
REPREZENTANȚA ERIKA INVEST SAMEX, ADRIANA, FIL
societăți Germano - Române

Într-un apartament din centrul Aradului

O bătrână a ars ca o torță...

O femeie în vârstă de 74 de ani a fost transportată de urgență, ieri după-amiază, la Spitalul Județean, prezentând arsuri de gradul trei și patru pe întreg corpul.

Maria Moț locuia împreună cu cei doi nepoți ai săi, în vârstă de 16, respectiv 17 ani într-un apartament de tip vechi de pe Bulevardul Revoluției, nr. 90. Ieri în jurul orei 15,00, femeii i s-a făcut frig și a încercat să mai pună câteva lemne pe foc, în soba de teracotă. Câțiva cărbuni au căzut din sobă pe hainele bătrânei, care s-au aprins imediat.

Foto: Viorel Musca

Țipetele **Mariei Moț** au fost auzite de nepotul ei în vârstă de 17 ani care se afla în altă cameră a apartamentului. Când a intrat în încăperea în care se afla bunica sa, aceasta ardea ca o torță. A acoperit-o cu câteva pături, a scos-o pe balcon și a aruncat cu apă pe ea, reușind să stingă flăcările. **„N-am reușit s-o salvez. S-a aprins de la sobă. Au căzut cărbuni peste ea. O să moară..."**, ne-a declarat plângând în hohote băiatul.

Unul dintre martori, **Octavian Petruți**, vecin cu victima,ne-a spus că el se afla acasă, uitându-se la televizor când a auzit gălăgie la etajul superior: **„Când am ieșit din casă, vecina era întinsă pe balcon. Copilul striga și încerca s-o salveze..."**

Medicii de la ambulanță au sosit la scurt timp la fața locului, fiind solicitați de vecinii care au auzit plânsetele băiatului. Aceștia au constatat că bătrâna avea arsuri de gradul trei și patru pe întreg corpul. Femeia a fost transportată în stare foarte gravă la secția A.T.I. Spitalul Județean.

Poliția cercetează cazul pentru a descoperi împrejurările exacte în care s-a întâmplat accidentul.

Nadia Bodran

Prof. univ. dr. Lizica Mihuț, rectorul Universității „Aurel Vlaicu" - invitată în Germania

În perioada 12-20 martie a.c., rectorul Universității „Aurel Vlaicu" Arad, prof. univ. dr. **Lizica Mihuț**, va participa la un amplu program de vizite, în Landul german **Saarland.** Vizita în Germania a rectorului **Lizica Mihuț** are loc la invitația **Cercului de Prietenie Germano-Român al Landului Saarland**, fiind prevăzute, în program, mai multe vizite. Astfel, în 15 martie, rectorul Lizica Mihuț va vizita Parlamentul din Saarland, având programată și o întâlnire cu ministrul pentru Formare Profesională al Landului Saarland. În aceeași zi, Lizica Mihuț se va întâlni și cu rectorul Universității din Saarbruken.

În data de 16 martie, rectorul Lizica Mihuț va vizita Clinica terapeutică pilot „Schaumberger Hof", tot atunci urmând să participe și la o sesiune de discuții cu membrii Cercului de Prietenie Germano-Român al Landului Saarbruken. În data de 17 martie este prevăzută o vizită la centrul de Pregătire Profesională și Tehnică Sulzbach, iar în data de 18 martie, rectorul Lizica Mihuț va vizita Postul de Radio al Landului Saarland, din Sarbruken.

Eugenia Pantea

ITM sancționează munca la negru

La sfârșitul săptămânii trecute, Inspectoratul Teritorial de Muncă (I.T.M.) Arad a organizat o minicampanie de verificare a spălătoriilor și vulcanizărilor auto. Scopul acestei acțiuni a fost de a identifica cazurile de muncă fără forme legale și de a verifica în ce măsură sunt respectate prevederile legale referitoare la condițiile de muncă, respectiv securitatea și sănătatea în muncă în acest domeniu.

Minicampania a fost desfășurată pe plan local, fiind verificați 35 de agenți economici. 26 de agenți au fost sancționați contravențional. Dintre aceștia, cinci pentru practicarea muncii fără forme legale.

Au fost aplicate 10 amenzi în valoare de 185 de milioane de lei. **„Pe lângă sancțiunea contravențională propriu-zisă, inspectorii de muncă au dispus și măsuri de remediere a deficiențelor constatate și termene concrete de intrare în legalitate"**, declară **Liviu Crișan** - inspector șef la Inspectoratul Teritorial de Muncă Arad.

N. Bodran

Cronica măruntă

● Ieri dimineață, un cetățean din Arad a depus o plângere, la Poliție, împotriva uneia dintre vrăjitoarele care-și fac o reclamă asiduă în presă, pretinzând că desfac farmece, alungă argintul viu și refac cupluri destrămate. Cetățeanul a spus că vrăjitoarea l-a înșelat cu cinci milioane de lei și că nici pe departe nu a reușit să-i readucă iubita, așa cum i-a cerut. Poliția cercetează, deocamdată, plângerea bărbatului, care, din motive personale, nu a dorit să-și dezvăluie identitatea. Polițiștii presupun că mai multe persoane au fost înșelate de respectiva vrăjitoare - care a și dispărut, de altfel, din Arad - și că ideal ar fi dacă toți cei care au fost înșelați ar depune câte o plângere.

● **Terezia Șamu**, din Dorobanți, a fost găsită spânzurată, în podul locuinței sale. Femeia avea 41 de ani, iar Polițiștii au stabilit că nu sunt suspiciuni cu privire la cauza decesului. Din motive necunoscute, femeia a decis să-și ia viața.

● **Marian Molnar**, polițist în cadrul Poliției municipiului Arad, a intrat, ieri dimineață, cu mașina proprietate personală, într-un parapet de pe viaductul ce duce în Grădiște. Din păcate, polițistul a părăsit locul accidentului, colegilor săi fiindu-le imposibil să-l găsească. Cercetările continuă, pentru stabilirea circumstanțelor în care s-a produs incidentul.

● **Marin Nițuleac**, de 40 de ani, din Țânțăreni, județul Gorj, a sustras, dintr-o geacă „parcată" pe un spătar din restaurantul Stației CFR Arad, un telefon mobil și 100.000 de lei. Posesorul este din Somoșcheș și se afla, în momentul jafului, la bar. Nițuleac însă are de dat explicații. Este cercetat de polițiști în stare de libertate.

În urma unor neînțelegeri

Un șef de grupă la ordine publică al C.G.P. a demisionat !

În urmă cu câteva zile, comandantul de grupă de la ordine publică, din cadrul Corpului Gardienilor Publici - **Adrian Lupu** - a demisionat din funcția în care a fost investit în urmă cu nouă ani. Motivul pe care l-a invocat a fost unul banal: **„...nu mai sunt competent pentru a ocupa acest post..."**, argument susținut în demisia întocmită cu câteva zile în urmă.

În momentul în care a hotărât să renunțe la funcția de comandant de grupă, Adrian Lupu se afla în concediu medical. La finalul concediului, el a făcut o adresă prin care cerea anularea demisiei depuse pe motiv că este nulă și neavenită, explicând că a depus-o în urma unor presiuni exercitate asupra lui. Asta deoarece, în ultima vreme, a avut mai multe dispute cu șeful său direct, **Corneliu Nadiu** - comandant de detașament la ordine publică, după cum susțin surse din cadrul instituției.

Sorin Codoș afirmă că nu este la curent cu vreun scandal între Adrian Lupu și Corneliu Nadiu. **„Nu știu să fi avut loc vreo dispută între ei doi. Într-adevăr lui Adrian Lupu i s-a cerut mai multă activitate, dar asta la fel ca oricărui angajat. Niciodată nu m-am declarat mulțumit în ceea ce privește ordinea publică pentru că aici este loc întotdeauna de mai bine..."**, declară șeful C.G.P..

Despre toate acestea am dorit să stăm de vorbă și cu Adrian Lupu, dar fostul șef de grupă nu a dorit să comenteze situația creată în jurul demisiei sale.

În ceea ce privește revenirea sa pe funcția de comandant de grupă, **Sorin Codoș** spune că este puțin probabil să se aprobe: **„Nu consider normal ca astăzi să-mi depun demisia, iar mâine să vin să o anulez. Aici nu ne jucăm. Probabil asta a fost o ambiție de-a lui... Oricum, am dat deja decizia prin care acesta ocupă funcția de gardian pubic. Demisia și-a depus-o singur. Nu i-a cerut nimeni acest lucru..."**

Comandantul Corpului Gardienilor Publici - Sorin Codoș - i-a aprobat cererea de demisie. În urma acesteia, la conducerea grupei de la ordine publică a trecut liderul sindical Dorina Vereș.

Nadia Bodran

Numărul șomerilor - în ușoară creștere

La sfârșitul lunii februarie a acestui an, datele statistice ale Agenției Județene pentru Ocuparea Forței de Muncă Arad au arătat o ușoară creștere a ratei șomajului în comparației cu prima lună a lui 2004. Astfel, rata a crescut de la 4,9 la sută la 5,3 la sută, ceea ce în cifre exacte reprezintă un număr de 10.806 șomeri înregistrați la începutul lunii martie. Dintre aceștia, 4654 sunt reprezentante ale sexului frumos. Șomeri indemnizați sunt 4.651, restul de 6.209 fiind neindemnizați. Ușoara creștere s-a datorat, ca și în lunile precedente, disponibilizărilor temporare din domeniul agricol, însă începând cu luna în curs, fenomenul se va produce invers, oamenii începând să își reia locurile de muncă, odată cu lucrările agricole de primăvară.

În luna februarie 2004, au fost încadrate în muncă 769 persoane. De remarcat că 103 persoane cu vârsta peste 45 de ani sau unici întreținători de familie și-au găsit un loc de muncă. Cursurile de formare profesională au mai adus un număr de 25 de posturi ocupate, iar 13 persoane și-au făcut loc în câmpul muncii prin acordarea de credite. Aceste date statistice ne-au fost puse la dispoziție cu amabilitate de **Alexandra Lincar**, purtător de cuvânt în cadrul AJOFM ARAD.

Dacian Toduța

Casa socială a cetățenilor

Dat fiind faptul că piața muncii a suferit schimbări puternice în ultimii ani, modificările apărute creând nevoia unei noi instituții, una modernă, flexibilă cu capacitatea de a răspunde acestor provocări, Agenția Județeană pentru Ocuparea Forței de Muncă Arad dorește să se alinieze celorlalte agenții din țară. Astfel, începând cu luna septembrie a acestui an, AJOFM Arad dorește să se mute de pe strada Gh. Lazăr în casă nouă.

Deoarece în prezent agenția își desfășoară activitatea într-un spațiu impropriu, datoriră compartimentării inadecvate, unde beneficiarul serviciilor este pus în situația de a pierde mult timp, la viitorul sediu din Arad, situat pe strada Călugăreni, nr.1 A, se dorește amenajarea unei **case sociale a cetățenilor,** unde aceștia să poată fi primiți într-un spațiu adecvat, care să le inspire încrederea. O locație modernă în care beneficiarii serviciilor oferite de AJOFM să poată fi serviți prompt și într-un timp cât mai scurt.

În acest sens, AJOFM Arad face un apel la toți cei care au posibilitatea și doresc să ajute la amenajarea acestei noi case sociale a cetățeanului care acționează în slujba acestuia, să o facă în contul **28.40.06.01** - deschis la Trezoreria Arad, totul în baza unui contract între AJOFM Arad și doritori, persoane fizice sau juridice.

D. Toduța

ROMANIA - GERMANIA
Zilnic Pletl
0257/561 377
0257/252 291
Siguranta si confortul FAC DIFERENTA !
(c. 404/2003)

PODELE LAMINATE
în peste 25 de culori, cu folia izolantă de 3 mm GRATIS...
de la 165.000 lei/mp + TVA
MATROS 2000
OFERTĂ SPECIALĂ
trafic intens 7 mm
196.000 lei/mp + TVA
STOC LIMITAT!
Tel: 0257-349.888, 0744.755.786
Arad, Calea Aurel Vlaicu nr. 28-32
(înainte de stadionul UTA - fosta școală de șoferi)
(c.579/2003)

Firma WURTH ROMÂNIA S.R.L.
specializată în comercializarea de organe de asamblare, scule manuale, electrice, pneumatice, produse chimice pentru montaj și etanșare
Angajează
reprezentant comercial în orașul Arad
Condiții de angajare: posesor carnet de conducere categoria B și autoturism personal pentru perioada de probă (6 luni).
Trimiteți CV-ul dvs. la fax 01-2323282 până la data de 20.03.2004.
(4127433)

S.C. „MIOCAR" SRL
Str. Decebal nr. 2-4
Cam. 121 tel. 285.915
acordă ÎMPRUMUT pentru locuințe, teren etc.
Cu dobândă 6% pe an până în 100 luni rambursabil de la 300 euro la 20.000 euro.
(4127398)

„Mizeria" de primăvară se lasă cu sancțiuni pe capul primarilor

În cadrul Comitetului Operativ Consultativ de la Prefectură, Dan Ungureanu, reprezentantul Guvernului în teritoriu a ridicat problema aplicării legii 21 din 2002, privind curățenia pe raza unităților administrativ-teritoriale. Practic, subiectul este o prelungire a videoconferinței desfășurate vineri, ocazie cu care Gabriel Oprea, ministrul delegat pentru administrația publică a avut un mesaj destul de radical pe această temă. Domnia sa a anunțat că, acolo unde va fi nevoie, curățenia de primăvară se va face atât la propriu, cât și la figurat, referindu-se la primarii, dar nu numai, care nu înțeleg să-și facă datoria!

Asistații social, obligați să se pună pe treabă

În strictă legătură cu ordinea și curățenia, **Victor Neamțiu**, directorul Direcției de Dialog, Familie și Solidaritate Socială, a prezentat câteva date despre numărul, dar și prestația celor care, în baza legii 416, beneficiază de ajutor social, în schimbul muncii în folosul comunității. La nivel de județ, de ajutoare guvernamentale beneficiază 6.726 de familii, adică 17.000 de persoane, pentru care s-au cheltuit anul trecut 73 de miliarde de lei. Localitățile care conduc în topul numărului de dosare depuse de către asistați se numără municipiul Arad, Sântana, Pecica, Mișca, Chișineu-Criș, Șiria și Semlac. La polul opus se situează localitățile Șiștarovăț (fără nici un dosar), Șofronea, Moneasa, Seleuș, Ineu - fiecare cu până la șapte dosare sociale.

Deși sumele cheltuite cu asistații social sunt de ordinul zecilor de miliarde, lucrările în slujba comunității, efectuate de aceștia, au fost evaluate la 2,5 miliarde de lei.

„Deși s-a lucrat destul de bine, vor trebui luate unele măsuri pentru eficientizarea muncii, folosirea judicioasă a forței de muncă de către primarii localităților etc. Au existat unele probelme cu medicii de familie, care le-au acordat asistaților social scutiri, depășindu-și atribuțiunile. Pe această temă, vom informa Colegiul Medicilor. Totuși, lucrurile au evoluat, mai ales de când primarii au înțeles să-și întocmească un fel de calendar de lucru, asfel încât oamenii vin la primărie și știu exact ce au de făcut", a declarat **Victor Neamțiu.**

Volumul mare de muncă pentru serviciul de asistență socială a determinat doi angajați ai direcției să-și prezinte demisia.

Situația devine și mai delicată întrucât încă două persoane din cadrul aceluiași serviciu vor pleca în concediu de matemitate.

Legea 21 trebuie aplicată!

Atât în cadrul programului „România Curată", cât și prin normele impuse de legea menționată, primarii vor fi nevoiți să întocmească programe cu termene fixe referitoare la curățarea șanțurilor, salubrizarea comunelor și orașelor, întreținerea podurilor și podețelor, curățarea cursurilor de apă, îngrijirea parcurilor și locurilor de joacă pentru copii, a spațiilor verzi, amenajarea de locuri speciale pentru depozitarea gunoaielor. Toate acestea se vor face, în mare măsură cu ajutorul asistaților social de la legea 416.

Subprefectul Florin Remețan a evidențiat și situația jalnică în care se află cimitirele de la sate, trasându-le primarilor sarcina de a cuprinde și acest obiectiv în programul curățeniei de primăvară.

La rândul său, prefectul Dan Ungureanu a precizat că este absolut necesară înființarea Serviciului de administrare a domeniului public la nivelul fiecărei unități administrativ-teritoriale, pentru punerea în practică într-o manieră cât mai bună a prevederilor legale.

„Nu cerem imposibilul, dar vrem să facem măcar atât cât ne stă în putință. Este vorba despre județul nostru, satele și orașele în care locuim. Cei ce nu vor înțelege, vor primi sancțiuni, pentru că nu mai putem trata acest aspect cu superficialitate. Răspunderea revine autorităților locale și nu vom ezita să penalizăm acolo unde nu se înțelege de vorbă bună", a încheiat prefectul.

Pentru comunicarea și discutarea sarcinilor trasate, primarii vor fi convocați la sfârșitul lunii, cu ocazia ședinței județene consultative, când vor afla tot ceea ce au de făcut.

Sorina Ambruș
Foto: Ștefan Matyaș

„În piețele arădene se vând produse alimentare în condiții insalubre!"

● *Interviu cu Gheorghe Iancu - inspector șef la Oficiul Județean pentru Protecția Consumatorului Arad*

- Domnule Iancu, ce acțiuni tematice desfășurați în această perioadă ?

- Este în desfășurare o acțiune privind respectarea prevederilor legale la comercializarea materialelor de construcții, inclusiv vopsele. Verificările se efectuează la producători, importatori, distribuitori și detailiști.

Mai urmează și verificarea prevederilor legale în ceea ce privește transportul, etichetarea și comercializarea laptelui de consum. Dar, asupra rezultatelor acestor verificări, vom reveni la finalizarea controalelor.

- Pentru că tot ați adus vorba de produsele lactate, am vrea să știm dacă oamenii de la țară mai au dreptul să vândă lapte pe piață?

- Conform Ordinului nr. 389/2002 al Ministrului Agriculturii Alimentației și Pădurilor, pentru aprobarea normelor sanitar-veterinare privind condițiile de sănătate pentru producerea și comercializarea laptelui crud, a laptelui tratat termic și a produselor pe bază de lapte, pe piață se poate comercializa numai lapte tratat termic, pasteurizat. Prin urmare, nu se mai poate comercializa lapte crud, acesta fiind destinat numai procesării (n.n. prelucrării). Verificări pe această temă vom efectua numai împreună cu Direcția Sanitar Veterinară.

- În ultima vreme, tot mai multe firme au oferte avantajoase la produsele electrocasnice. Au existat reclamații referitoare la calitatea acestor produse. Ce măsuri au fost luate în această privință?

- Într-adevăr, este în creștere numărul de reclamații privind produsele de folosință îndelungată: electrice, electrocasnice și electronice, acestea prezentând defecte de funcționare în perioada de garanție. În prima lună a anului au fost controlați 20 de agenți economici din municipiu și județ. Produsele care nu au îndeplinit condițiile legale de comercializare (caracteristici tehnice calitative, certificate de garanție, traduceri în limba română etc.) au fost retrase de pe piață. Pentru a nu mai avea astfel de probleme, consumatorii ar trebui să achiziționeze produse numai de la magazinele specializate.

- Față de anul trecut, a crescut sau a scăzut numărul de agenți economici care nu respectă legea ?

- În primele luni ale acestui an, numărul agenților economici sancționați a scăzut, comparativ cu aceiași perioadă a anului trecut, ceea ce denotă faptul că majoritatea încearcă să respecte normele legale în vigoare.

- Ce controale urmează?

- La fel ca în fiecare an, în preajma sărbătorilor, vor intra în vizorul nostru produsele specifice sărbătorilor care se apropie: jucării, dulciuri, ouă, vopsele de ouă, băuturi alcoolice etc.

A consemnat Nadia Bodran

MIERCURI, 10 MARTIE 2004

TVR 1

7,00 Jurnalul de dimineață
8,15 Desene animate
9,00 Ora G
10,15 Spectacolul lumii - rel.
11,00 Poveste fără sfârșit - s.
12,00 Poveste fără sfârșit - rel.
13,00 Destine secrete - s.
14,00 Jurnalul de prânz
14,30 Oameni ca noi
15,00 Convietuiri
16,10 Ex libris
16,55 TVR în direct
17,30 Sânge de țigan - s:
18,30 Agenția de plasare
19,00 Jurnal * Meteo * Sport
20,00 Ascultă azi, votează sâmbătă!
20,10 Un ginere de împrumut - comedie, SUA, 1993, cu Pauly Shore, Carla Gugino
22,00 Foc încrucișat
23,00 Jurnalul de noapte
23,30 Nocturne
0,30 Secretul lui Roan - fantastic, SUA, 1994
2,10 Jurnal - rel.

TVR 2

7,00 Puls 2004 - rel.
8,30 Pasiuni - s., rel.
9,15 Rauzan - s., rel.
10,00 Rebelii - s., rel.
10,45 Tonomatul DP2
13,00 Magazinul studiourilor teritoriale
14,00 Desene animate
14,30 Fiica oceanului - s.
15,00 Parnasul
16,00 Patrimoniu
16,30 Insolit
17,00 Știri
17,05 Viața la țară
17,30 Panoramic sud-vest (emis. în lb. maghiară)
18,00 Sănătatea ta
18,15 Zona IT
18,30 Știri regionale
18,50 La limită
19,00 Pasiuni - s.
20,00 Telejurnal
20,30 Acces la succes
21,00 Rauzan - s.
22,00 Râul speranței - dramă, Franța, '95, p. a V-a
23,50 Eurofotbal
0,50 Insolit - rel.
1,15 Primul război mondial - rel.
2,10 Râul speranței - f. rel.
4,00 Eurofotbal - rel.

PRO TV

6,00 Teo - rel.
7,00 Știrile Pro TV - Ziarul dimineții tale * Ce se întâmplă doctore?
9,00 Omul care aduce cartea
9,10 Tânăr și neliniștit - s., rel.
10,30 Diagnostic: crimă - s.
11,30 Mircea - istoric, România, 1989, cu Sergiu Nicolaescu, p. a II-a
13,00 Știrile Pro TV
13,30 Meci din Liga Campionilor UEFA - rel.
16,00 Tânăr și neliniștit - s. (AP)
17,00 Știrile Pro TV * Vremea
17,45 Teo
19,00 Știrile Pro TV
20,00 Râul care ucide - acțiune, SUA, 2003, cu Joe Lando, Bruce Boxleitner
21,45 Meci din Liga Campionilor UEFA: Real Madrid-Bayern München - live
23,45 Știrile Pro TV
0,15 Rezumatul meciurilor din Liga Campionilor UEFA
1,15 Mircea - f. rel.

TV ACASĂ

6,30 Povești adevărate - rel.
7,00 Îndoiala - s., rel.
7,50 Jurământul - s., rel.
9,00 De 3 x femeie - rel.
10,30 Căsătorie de probă - rel.
11,15 Legături de familie - s., rel.
12,05 5' shopping - rel.
12,30 Învață engleza cu Victor - rel.
12,45 Cealaltă femeie - s. (AP)
14,15 Între iubire și ură - s. (AP)
15,15 Clona - s.
16,30 Îndoiala - s.
17,30 Povești adevărate
17,55 Rețeta de Acasă
18,10 Jurământul - s.
19,00 Îngerul nopții - s. (AP)
20,00 De 3 x femeie
21,30 Căsătorie de probă
22,00 Legături de familie - s. (AP)
23,00 5' shopping
23,10 Iubire cu două fețe - s. (12)
0,00 Să vorbim despre sex (16)
1,00 Clona - s., rel.
2,00 Povești adevărate - rel.
2,30 De 3 x femeie - rel.

HBO

8,00 Gabriela - dramă, 2001
9,35 Diggity - dramă, 2001
11,10 Prințesa îndărătnică - comedie, 2001
13,05 Drumul spre casă - dragoste, China, 1999
14,35 Chocolat - dramă, 2000
16,40 Câinii zăpezii - comedie, 2002
18,20 Volpone - comedie, Franța, 2003
20,00 Lara Croft: Tomb Raider - acțiune, 2001
21,40 Povestea lui Hugh Hefner - biografic, 1999
23,10 13 fantome - horror, 2001
0,40 Omul contaminat - suspans, M. Britanie, 2000

PRIMA TV

7,00 Focus 07
9,45 ANDOgrafia zilei
9,55 Clip Art
10,00 Sunset Beach - s., rel.
11,00 În familie - s., rel.
11,42 ANDOgrafia zilei - rel.
11,45 Uite cine râde acum - rel.
12,30 Minute de milioane * Teleshopping
14,00 Minute de milioane
15,30 În familie - s. (AP)
16,00 Sunset Beach - s. (AP)
17,00 Uite cine râde acum. Cu Toma Dimitriu
17,30 Poliția în acțiune
18,00 Focus
19,00 Speranță regăsită - dramă, SUA, 2000, cu Park Overall, Jason Beghe
21,00 Cronica cârcotașilor
23,00 Focus plus
23,45 Mutant X - s., rel.
0,40 Clip Art
0,45 Câștigul nopții - rel.
2,30 Chat TV

ANTENA 1-TV ARAD

7,00 Observator
8,00 Știri Arad - rel.
8,25 Reportajul săptămânii - rel.
8,40 Divertisment
9,45 Soledad - s.
12,00 Incredibil, dar adevărat
13,00 Observator
13,15 Tonul câștigător
14,15 Îngerii lui Charlie - s.
15,10 MacGyver - s.
16,10 Publicit, Promo
16,15 Emisiune în lb. germană
16,30 Știri TVA
16,55 Publicitate
17,00 Brigada mobilă
17,45 Din dragoste
19,00 Observator * Meteo * Sport
19,56 Publicitate
20,00 Infernul de foc - acțiune, SUA, 2000
22,00 Observator
22,15 Știri TVA
22,35 Marius Tucă show
23,35 Gheorghe - talk-show
0,35 Incredibil dar adevărat-rel.
1,30 MacGyver -s.rel.
2,30 Observator-rel.
3,15 Zile din viața noastră-s.
5,00 Mariuas Tucă Show-rel.

TV CULTURAL

10,00 Cine se teme de fantome? -s.; 12,00 Concert; 14,40 Zona Eu.ro; **15,00 Cine se teme de fantome? -s.; 15,30 Kitou -s.;** 16,00 Amintiri despre vedete; 17,00 Dincolo de magie; 17,50 Cartea-rel.; **18,10 La răscruce de vânturi-s.;** 19,00 Patrimoniu etno-folcloric; 19,30 Zestrea românilor; 20,00 Prețul culturii; 20,55 Pastel; 21,15 Dialoguri despre altădată; **22,00 Rebecca** -suspans, SUA, '40

B1 TV

7,00 Calendar; 7,25 Info economic; 7,30 Știri; 8,00 La limită - rel.; 8,30 Ne privește - rel.; 9,30 Fan X; 11,00 Top joc TV; 12,00 Gala - rel.; 13,30 Desene animate; **14,15 Beverly Hills, 90210** - s., rel.; 15,30 Ne privește; 16,30 Viața în direct; 17,55 Info economic; 18,00 Știri; 18,45 Info economic; 18,50 Max It; **19,00 Beverly Hills, 90210** - s.; 19,55 Info economic; 20,00 Știri; 20,30 Gala; 21,55 Ridicultura; 22,00 Nașul; 23,45 Viața în direct - rel.

TV SPORT

9,00 Telesport; 9,30 Hat-trick; 11,00 Primera Division; 13,00 Cronica microbiștilor; 14,30 Rezumat Premier League; 15,30 Fotbal din Premier League; 17,00 Handbal. Campionatul național; 18,30 Telesport; 19,00 Rezumat Campionatul Franței; 20,00 Hochei NHL; 22,00 Telesport; 22,30 Fotbal din Camp. Franței - Ligue I (înregistrare); 0,00 Telesport

NAȚIONAL TV

8,00 Trimineața
10,15 Banii nu contează! - f. rel.
12,00 IT Explorer - rel.
12,30 Înfruntarea - rel.
13,00 Miezul problemei - rel.
14,00 Doru Octavian Dumitru Show - rel.
15,05 Detectivi în Paradis - s.
16,00 Trădată - s.
17,45 Horoscopul de mâine
18,00 www.rebeli.70 - s.
18,25 Țara lu' Papură Vouă
18,30 Naționala de bere
18,50 Știri, Sport, Meteo
19,50 Țara lu' Papură Vouă
20,00 Doru Octavian Dumitru - show
21,00 Miezul problemei - talk-show
22,00 Amanta - f. 1992
0,00 Știri
0,30 Balada presei
0,45 Horoscopul de mâine - rel.
1,00 Nopți albe (SMS, Chat) - live

REALITATEA

7,00 Jurnal; 7,15 Revista presei; 8,15 Trezirea la realitate; 11,15 100%; 12,00 Jurnal; 12,45 Revista presei; 13,00 Știrea de la ora 22; 14,15 În centrul atenției; 15,15 Realitatea medicală; 16,00 Jurnal; 17,15 Audiența în direct; 18,00 Jurnal; 18,55 Votați cu noi!; 19,15 În centrul atenției; 20,15 100%; 21,00 Jurnal; 21,55 Votați cu noi!; 22,00 Știrea de la ora 22; 23,00 Jurnal; 23,55 No comment; 0,00 Jurnal

Redacția Adevărul nu își asumă răspunderea pentru modificările ulterioare intervenite în programele TV

Pentru încă patru ani academici

Prof univ. dr. Lizica Mihuț - reeleasă în funcția de rector al Universității „Aurel Vlaicu"

(Urmare din pagina 1)

Strategia Universității „Aurel Vlaicu" este deosebit de complexă. Se întinde până în anul 2008 și are în atenție consolidarea Universității și creșterea în calitate: **„Va trebui să articulăm** - a mai spus rectorul **Lizica Mihuț - creditele transferabile la standardele europene și să încercăm un sistem coerent la nivel național, pentru că, în acest moment, aceasta este linia Ministerului Educației și Cercetării."**

Referindu-se, o dată în plus, la noua strategie de dezvoltare a Universității pe care o conduce, rectorul **Lizica Mihuț** a adăugat: **„În vederea elaborării acestei strategii am citit toate strategiile Universităților de stat din România, cu excepția celor militare. Am parcurs, astfel, 49 de strategii, astfel că Universitatea noastră a încercat să reunească liniile de forță ale strategiilor propuse de alte Universități și, aș spune, chiar am fost surprinsă de modul în care colegii mei au reușit să elaboreze o strategie riguroasă, zveltă, într-un cuvânt, dinamică."**

În același context, prof. univ. dr. **Lizica Mihuț** a conchis: **„Universitatea trebuie să devină un motor al dezvoltării regionale. Partea științifică din regiune trebuie să fie realizată prin Universitate. Aceasta să fie, cu alte cuvinte, o interfață între economie și știință."**

Menționăm că rectorul Universității „Aurel Vlaicu", prof. univ. dr. **Lizica Mihuț**, a fost reconfirmată în această funcție de o majoritate covârșitoare, fiind vorba de 43 de voturi, din 44 posibile. Prof. univ. dr. **Eugen Popa** a primit 35 din cele 44 de voturi, prof. univ dr. Ioan Radu 40 de voturi, conf. univ. **Petre Popa** 41 de voturi, iar prof. dr. ing. **Michaela Stănescu**, 41 de voturi.

Chiar dacă „gheara" a fost eliminată

Plata pentru parcările auto rămâne în vigoare

În urma scoaterii înafara legii a blocării mecanice a autoturismelor (prin sentința din 2 martie a.c. a Curții de Apel Timișoara) Primăria Arad se vede nevoită să propună de urgență o modificare substanțială a regulamentului de parcare, în care să se stipuleze că sancționarea contravenienților se va face prin aplicarea unor amenzi. În acest scop primarul municipiului trebuie să dea o dispoziție prin care să împuternicească persoanele care pot constata contravenția. Apoi este nevoie de un act adițional la contractul cu Parktronic și de alocarea unei sume de la buget pentru plata persoanelor care vor urmări achitarea sancțiunilor. Toate acestea se vor realiza de comun acord cu Parktronic.

„Într-o «extraordinară» din aprilie, vom prezenta consilierilor aceste modificări. Înlocuirea blocării mecanice cu amendă va presupune niște costuri suplimentare, însă noi trebuie să urmăm hotărârile instanței și să punem la punct logistica, să găsim fondurile necesare aplicării amenzilor. În ceea ce privește marcajele însă, deocamdată nu le vom șterge. Eu o să propun parcarea la 46 de grade, că legea nu interzice și să meargă apoi Gavril Popescu cu raportorul să le măsoare!" - ne spune viceprimarul Emanoil Voicu.

Viceprimarul Emanoil Voicu este totuși îngândurat...

Un nou regulament

Despre aceeași decizie a Curții de Apel Timișoara, am discutat și cu dl. Adrian Pică, directorul Parktronic. Acesta ne-a informat că a primit o adresă din partea Primăriei Arad prin care li s-a solicitat oprirea operațiunilor de blocare mecanică a roților, motiv pentru care Parktronic a și făcut acest lucru. **„În curând, urmează să trecem la ceea ce noi am propus mai de mult, adică la amenzi contravenționale. Ce ne-a împiedicat până acum au fost costurile suplimentare pe care această operațiune le presupune pentru Consiliu, dar dată fiind situația, nu mai are nimeni încotro. Proiectul era și pregătit în acest sens, toate detaliile există. Într-una din următoarele ședințe de consiliu va și intra ăn dezbateri noul proiect, care de fapt este un nou regulament. Acesta cuprinde toate îmbunătățirile aduse sistemului de parcare, inclusiv reducerea tarifelor unor abonamente"**, a subliniat Adrian Pică.

Cititoare de monede

Printre aceste îmbunătățiri se află și introducerea cititoarelor de monede. Iată ce ne-a spus despre acest lucru interlocutorul nostru: **„Cea mai importantă dovadă a faptului că noi intenționăm să administrăm în continuare sistemul de parcare este această investiție de 400 de mii de Euro pe care o facem în cititoarele de monede! Săptămâna viitoare vor veni primele 50 de cititoare, urmând ca până la sfârșitul lunii să putem dota toate cele 150 de parcometre din municipiu (care vor funcționa - atât cu carduri cât și cu monede). E o dovadă în plus că noi investim în continuare în acest sistem pe care vrem să-l modernizăm și de care Aradul să fie mândru".**

În ceea ce privește marcajele, firma Parktronic lasă la latitudinea consiliului această decizie, specificând însă că în conformitate cu normele Codului Rutier, se pot efectua și parcări la 45°, care sunt în avantajul arădenilor.

În tot răul, un bine

În finalul discuției, Adrian Pică a ieșit chiar în întâmpinarea vicelui Emanoil Voicu, venind cu o soluție care, dacă ar fi agreată, ar rezolva parțial problema sancțiunilor cu amenzi. După ce l-am întrebat dacă Parktronic va mai avea vreo legătură cu amenzile, el ne-a răspuns: **„Da. O.G. 2, Legea contravențiilor spune foarte clar că primarul municipiului poate împuternici persoane care să constate și să dispună măsurile prin procese verbale de contravenție. Ca urmare, angajații societății noastre vor fi cei care vor patrula și vor depista mașinile care nu au plătit parcarea sau au depășit timpul de parcare și vor întocmi un act constatator. Dacă persoana respectivă se va prezenta în acel moment la mașină i se va întocmi procesul-verbal de contravenție, iar dacă nu va fi prezent i se va lăsa acel act constatator care reprezintă o invitație de a se prezenta la sediul nostru pentru a i se încheia procesul verbal de contravenție. Dacă nu se va prezenta, în baza unui protocol ce se va încheia cu Poliția, toate datele de identificare ale persoanei în cauză, ale proprietarului mașinii, ne vor fi furnizate iar procesul verbal de contravenție se va întocmi și se va trimite prin poștă. Urmează ca în cazul în care nu proprietarul mașinii a fost cel care a înfăptuit contravenția, acesta să indice ulterior în instanță, persoana vinovată de acest fapt. Deci, din momentul întocmirii procesului verbal de contravenție și înmânarea acestuia către cetățean direct sau prin poștă, atribuțiile societății noastre se vor opri. Aici vine partea mai costisitoare pentru Primărie și anume încasarea acestor amenzi de către persoanele pe care le plătesc voluntar și ulterior, încasarea prin Direcția Fiscală, prin măsuri ce pot merge până la executare silită. Aceste proceduri vor dura și vor costa consiliul dar, odată cu plata taxelor și impozitelor, suma respectivă tot trebuie să o achite contravenientul. Atât doar că va plăti o sumă mult mai mare, pentru că se adaugă și penalitățile. Dacă în 48 de ore însă se plătește amenda, suma va fi mult mai mică și oamenii o vor plăti, cred eu în acel interval de timp. Așadar, soluții există!"**

Adrian Pică - directorul PARKTRONIC este optimist

Nicolae Oprean
Foto: Viorel Musca

Pe specificul național

Accente

Mitică Dragomir este un personaj spumos, dorit de orice moderator de televiziune. Cu Mitică, audiența este maximă sau, ca să nu exagerăm, oricum este una foarte bună. Mitică, dacă ar fi trăit Caragiale, i-ar fi fost acestuia un personaj preferat. Fiindcă are tot ce avea și inconfundabilul Mitică, acum o sută de ani. Pișicher este? Este. Propitar este? Este. Umor are? Are, cât să râzi cu el și de el zile la rând. Se pricepe el la toate, de la politică la sport? Se pricepe. Aș spune chiar că Mitică Dragomir bate personajul lui Caragiale. El are ambițul de a lua în mână soarta Bucureștilor și de a ocupa fotoliul de primar general al Capitalei.

Agramat, naiv, ca să fiu elegant, dar în egală măsură șiret, capabil să vorbească profund despre lucruri de suprafață, cu masterat la școala vieții, Mitică Drăgomir este un personaj îndrăgit de un număr foarte mare de români. Aș putea paria, deși este greu de cuantificat, că Mitică Dragomir este drag pentru cel puțin jumătate din populația țării, respectiv a Bucureștiului. Se va vedea, oricum, la alegeri. Mitică Dragomir, în ciuda celor care îl iau în derâdere, va fi un candidat cu șansă. El este un ins din popor și, în felul său, s-a ridicat deasupra „poporului" atât cât să se facă văzut și auzit. Altfel, e de-al lor, de-al lui Gogu de la Crevedia, de-al lui Fane din Ferentari, de-al lui Jean din Pătârlagele. Le spune pe toate pe șleau, pe înțelesul fiecăruia. E un fel de cetățean turmentat și totuși treaz, printre tipătești, cațavenci, farfuridiști. E simpatic, altfel spus, este popular, este exact inversul îngomaților plicticoși, școliți parcă anume pentru a deveni incapabili să comunice cu ceea ce numim „popor". Mă uitam la el, luni seara, pe un canal TV. Cineva îl întreba cum va pune el la punct prefectul Capitalei, dacă va ajunge primar-general. Mitică și-a extras răspunsul direct din abecedarul de școală a vieții: „Stai, dom'le! Ce-s nebun, cum să-l pun eu la punct pe prefect! E omul Puterii. Eu o să încerc să mi-l fac prieten, să lucrăm împreună... că de aia nu s-a făcut și nu se face nimic în București..."! Poți avea obiecții la un asemenea răspuns? Nu prea. Se vede bine la ce duce ipostaza de colțos, de ins arțăgos și tare-n clanță pe care a adoptat-o Traian Băsescu. O fi naiv, o fi el socotit o glumă, dar din multe puncte de vedere Mitică Dragomir va avea o prestație electorală mai bună decât cea a celor cu pretenții lipsite de fond. Și apoi, dacă e să fim corecți, și Băsescu a câștigat alegerile de pe poziția insului popular, care ce-are-n gușă are și-n căpușă, și care n-are nevoie de cine știe ce program. Ia, acolo, un petic de hârtie, completat în drum spre un talk-show. Or, Mitică le are pe toate astea la degetul mic și încă ceva în plus - e mare, mare pișicher. La Arad, mă gândesc, n-ar avea șanse; dar pe malurile Dâmboviței e destul să tragă de două ori cu ochiul drept și o dată cu cel stâng și-i gata programul. Cu Mitică Dragomir primar-general al Capitalei am intra în Europa așa cum ne place: păstrându-ne specificul național. Parol!

Tristan Mihuța

Muntele, între credință și pasiune

Asociația Studenților Creștini Ortodocși din Arad - A.S.C.O.R. - organizează proiecția de diapozitive cu titlul „Muntele între credință și pasiune", susținută de **ing. Paul Ionescu** din Arad. Proiecția va avea loc joi, 11 martie, ora 18.00, în sala festivă a Colegiului Național „Moise Nicoară".

BANCA ROMÂNEASCĂ S.A.
Membră a Grupului Banca Națională a Greciei

Sucursala ARAD, B-dul Revoluţiei nr. 96,

vă oferă cele mai avantajoase dobânzi pentru Certificatele de Depozit Transmisibile

Perioadă zile	Dobânda fixă plata dobânzii la scadenţă %		
	LEI	USD	EURO
30 - 89	17.50	2.00	3.00
90 - 179	17.75	2.50	3.25
180 - 269	17.50	2.75	3.45
270 - 364	17.25	3.00	3.60
365	17.25	3.25	3.75

BANCA ROMÂNEASCĂ nu percepe comision pentru operaţiuni de vânzare/cumpărare a certificatelor de depozit.

(c. 153/2004)

S.C. ARTERM S.A.

Anunță asociațiile de proprietari/locatari să depună borderourile cu ajutoare pentru încălzire, care se cuvin pe luna februarie 2004, până la data de 12 martie 2004.

Programul de preluare al borderourilor este următorul:

	Sediu	Casieriile din cartier
9-11 martie 2004	8,00-18,00	8,00-18,00
12 martie 2004	8,00-13,00	8,00-13,00

Nedepunerea borderourilor în termenul de mai sus, poate atrage după sine pierderea ajutorului pentru luna februarie.

La completarea borderourilor, în ultima coloană (suma datorată), se va trece valoarea efectivă a energiei termice pe februarie, dar nu mai mult decât suma acordată.

Pentru a se putea încadra în termenele de mai sus, rugăm beneficiarii ajutoarelor să defalce cheltuielile cu energia termică, urmând ca restul cheltuielilor și încasarea lor să se facă ulterior.

CONDUCEREA

(3928682)

Valentin Voicilă se retrage din PUR

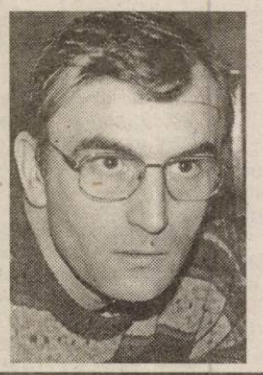

Actorul Valentin Voicilă, liderul revoluției arădene din 1989 se retrage din Partidul Umanist. Motivul: **„când am intrat în partid nu mi s-a spus că trebuie să dau bani pentru a candida. Eu nu am 100 de milioane pentru campania electorală și, în consecință, mă retrag din partid. Nu pot să vă spun acum dacă mă voi mai înscrie la un alt partid și dacă voi mai face politică”.**

Valentin Voicilă a refuzat să discute despre posibila sa aderare la Partidul Noua Generație, așa după cum se specula, știindu-se despre iminenta sa plecare din PUR.

I. I.

Mâine vine Ambasadorul SUA

Programul vizitei Excelenței sale Michael Guest

11,30 - 13,30 - Universitatea „Aurel Vlaicu” - Decernarea titlului de Doctor Honoris Causa

13,30-15,30 - Masa de prânz - Casa de oaspeți (str. Horia, nr. 6)

15,30-16,00 - Conferința de presă - Casa de oaspeți

16,30-18,30 - Forum economic

21,00-22,00 - Talkshow - Televiziunea RCS

Primar, Dorel Popa

În privința protocolului local cu PSD

UDMR Arad are mână liberă

Ieri la ora 14, la sediul PSD, reprezentanții PSD și ai UDMR Arad au avut o întâlnire „de lucru”. După cum ne-a declarat Királly Andras, președintele UDMR, s-au purtat discuții pe tema respectării unor prevederi punctuale ale protocolului local PSD- UDMR, în special în ceea ce privește rezolvarea unor probleme de infrastructură în localitățile cu populație preponderent maghiară. În ceea ce privește reactualizarea protocolului, Királly ne-a declarat că UDMR Arad are mână liberă, Consiliul Operativ Județean urmând să decidă dacă se va semna protocolul sau se va merge pe o colaborare punctuală.

Secretarul executiv al PSD, Rodica Borza, a declarat: „Astăzi, la București, la ora 17,00 se semnează protocolul la nivel central. Așteptăm să vedem care sunt prevederile referitoare la protocolul la nivelul județelor. Vom avea întâlniri ulterioare și vom hotărî dacă vom semna protocolul sau vom colabora punctual”.

S.Todoca

Generalul Chelaru face instrucție cu peuneriștii arădeni

Așa cum promitea duminică, în declarația făcută ziarului „Adevărul”, președintele PUNR, gen. (r) Mircea Chelaru a luat atitudine în legătură cu ultimele evenimente petrecute în viața filialei arădene a partidului și, în urma ședinței Delegației Permanente, a luat câteva hotărâri care să facă puțină „lumină”.

Astfel, prin intermediul unui comunicat trimis pe adresa redacției noastre, Mircea Chelaru precizează următoarele: **„ca urmare a datelor prezentate de președintele Curții de Onoare și Arbitraj asupra modului de desfășurare a activităților din ziua de 6.03.2004 la nivelul organizației municipale, Delegația Permanentă a PUNR aduce la cunoștința opiniei publice arădene următoarele: 1.Au fost încălcate prevederile Statutului PUNR privind comunicarea în presă a candidaturii la primăria orașului reședință de județ înainte de aprobarea acesteia de către Biroul Permanent Central (art.64.alin.3). 2. S-a procedat nepermis în cazul neacceptării presei la lucrările organizației locale. 3. S-au făcut derogări de la normele de reprezentare, trasformând Adunarea generală în Conferință Municipală, contrar art.60 alin.1 și art.13, alin.1, litera „c” din același statut. În consecință, activitatea desfășurată în data de 6.03.2004, la nivelul municipiului Arad nu a îndeplinit în totalitate condițiile statutare. Pentru aceste aspecte care afectează imaginea partidului și aduce prejudicii legalității vieții interne de partid, se avertizează Biroul Permanent Județean. Delegația Permanentă a aprobat convocarea Conferinței Județene a PUNR Arad la data de 27 martie 2004, pentru analizarea activității partidului, activitate la care vor participa domnul general dr. Mircea Chelaru, președintele PUNR și secretarul general Consulul Ioan Curtean de Hondol. Până la aceeași dată, funcția de împuternicit interimar se exercită în continuare de domnul Emil Roman. Se validează pe funcția de prim-vicepreședinte al organizației județene domnul deputat Nicu Cojocaru, iar pe funcțiile de vicepreședinți ai organizațiilor județene domnii Sabin Baniciu și Ilie Butaru”.**

De spus nu ne mai rămâne nimic. Doar că, sâmbătă, liderii PUNR nu trebuia să interzică intrarea în sală a vreunui membru de partid, deoarece, la nivelul municipiului Arad, organul de conducere nu este Conferința municipală, la care iau parte delegații, ci Adunarea generală, la care participă toți membrii.

Alin Olteanu

Viorel Hrebenciuc și Octav Cozmâncă sunt așteptați la Arad

Conform unor informații, joi vor sosi la Arad Viorel Hrebenciuc și Octav Cozmâncă. Secretarul executiv al PSD Arad, Rodica Borza, ne-a declarat că intenția celor doi de a veni la Arad a fost anunțată în urmă cu câteva zile, dar încă nu a venit confirmarea. Cât privește scopul vizitei, d-na Borza ne-a declarat : „Nu am fost anunțați pentru ce vin. Poate că doresc să participe la întâlnirea cu Michael Guest. Repet, încă nu am primit confirmarea dar, oricum, noi îi așteptăm”.

S. Todoca

Candidații de primari ai PD se lansează la București

Duminică, la București, în Sala mare a Palatului, candidații de primari de municipii, orașe și comune ai PD din toată țara vor fi prezentați în cadru festiv. De la Arad vor fi prezenți 74 de candidați, la care se adaugă zece candidați pentru Consiliul Județean, a anunțat, la conferința de presă de ieri, Adrian Nițu, președinte pe municipiu al PD Arad.* Nicolae Iotcu, șeful de campanie pe județ, i-a enumerat pe ultimii candidați de primari validați de către birourile organizațiilor : Craiva- Flore Popa; Săvârșin- Ioan Frățilă; Birchiș- Ioan Guțu ; Secusigiu- Dumitru Cismaș; Bocsig- Florin Ciul; Hălmagiu-Gheorghe Budugan. Ultimele două comune pentru care PD nu și-a desemnat candidații sunt Macea și Pâncota.

● Candidatul de la Păuliș a demisionat din funcția de director de școală

Nicolae Iotcu și Ciprian Luca au declarat că Petru Nicoară, candidat de primar la Păuliș, a demisionat din funcția de director de școală în urma unor presiuni din partea PSD, care l-ar fi vrut candidat pe lista sa.

Simion Todoca

Sucursala de Întreținere și Servicii Energetice Electrice „Electrica Banat”

*organizează în data de 29.03.2004, concurs pentru ocuparea **postului de electrician montare reparații LEA***

Condiții de părticipare:
- absolvent școală profesională, domiciliul în Arad

Înscrierile se fac până în data de 19.03.2004, la sediul Agenției din str. Iuliu Maniu nr. 65, et. 1, camera 102.

(3928680)

ÎNCHIRIEM spațiu central 65 mp

vad comercial bun.

Informații telefon 0722.684.631.

(4128004)

Un monument pentru un protocol?!

(Urmare din pagina1)

Noroc că s-a pus pe tapet reamplasarea Statuii Libertății și, subito, ne-am trezit că și noi ar trebui să-i cinstim pe înaintași, dacă o fac ungurii. (Inițiativa constituirii unui monument de acum 80 de ani a fost îngropată în uitare și redescoperită odată cu ... Statuia Libertății).

Nu mă interesează de ce o fac ei. E treaba ungurilor, dar trebuie să observ cu părere de rău că mai tot timpul pe noi, românii, ne mobilizează evenimente exterioare și nu cele pornite din interior, din gândirea și simțirea noastră românească. Decât deloc, e bine și așa, dar acest mod de a exista ar trebui să ne facă să reflectăm la atitudinea noastră față de istorie și înaintași.

Revenind la Parcul reconcilierii, se face - pornindu-se de la ideea de revanșă - o mare greșeală prin încercarea de a contrapune un monument românesc unui monument maghiar. În același loc și, mă gândesc, cu aceeași grandoare. Este gândirea pornită de la revanșă. Istoriei maghiare să-i opunem istoria românilor și monumentului maghiar, un monument al românilor. E o gândire infantilă, de sorginte politică, o gândire a unor spirite inflamate care gândesc istoria la modul emoțional și doar la timpul prezent. Istoria românilor nu trebuie să se ia la trântă cu istoria ungurilor, ea trebuie să existe prin ea însăși. Așa după cum monumentul (sau monumentele) românilor nu trebuie să se înfrunte cu monumentul maghiarilor. Oricum, Statuia Libertății fiind în centrul Pieței Pompierilor, monumentul românesc, oricum o fi el, va sta la margine de piață. Inteligent, nu-i așa?

A înghesui o grămadă de monumente într-un spațiu oricum redus presupune o gândire total lipsită nu doar de simț istoric, ci și de simț estetic. În mod cert stilurile celor două, trei sau mai multe monumente vor fi diferite și vor crea impresia unui eclectism lipsit de noimă. Mai mult, românii își pot permite să amplaseze monumentele unde vor mușchii lor. Iar Piața Pompierilor nu mi se pare cel mai bun loc pentru monumente atât de importante precum cele care vor românii să le construiască. Sau trebuie neapărat să dăm curs ideilor și gândirii politicianiste cu așa-zisul Parc al reconcilierii? Pentru că, să fie clar pentru toată lumea, Parcul reconcilierii a fost inventat pentru ca să se găsească rezolvarea pentru Statuia Libertății. Și nu pentru monumentele românești. De ce să mergem pe acest drum inventat de politicieni când ne amplasăm monumentele noastre?

Bine ar fi ca oficialitățile locale să facă un referendum pentru amplasarea monumentelor românești. (Asta, ca să nu ne impună Bucureștiul ce și cum să facem). Iar monumentelor să li se găsească locuri mai potrivite decât Piața Pompierilor. Și astfel de locuri există în Arad. Ca o sugestie aș putea aminti Piața Avram Iancu, unde spațiul este mult mai generos și induce o altă perspectivă în percepera unui monument. Și, la urma urmei, arădenii trebuie să-și hotărască orașul, și nu Bucureștiul.

Din păcate, noi nu avem politicieni de forță care să lupte - evident, cu argumente, iar acestea ar fi suficiente - cu Bucureștiul, pentru a impune niște idei.

Parcul reconcilierii va îngrămădi în el niște monumente care, tăcute, vor naște mereu idei de revanșă prin simpla lor alăturare. Efectul va fi invers celui scontat.

Un lucru trebuie să le fie clar politicienilor. Monumentele, de orice natură ar fi ele, istorice, cultice sau artistice, nu se fac pentru a se împăca varza și capra sau pentru a se putea semna un protocol politic. Când vor înțelege acest lucru politicienii români, fie ei arădeni sau de la București, vor gândi mai inteligent și mai responsabil concepția și amplasarea monumentelor.

Asăzi, noi nu avem astfel de politicieni!

E sezonul bodyguarzilor!

Exclușii din PRM au fost opriți să intre în sediul partidului

Ieri, Iosif Crețiu - fost vicepreședinte al PRM Arad, exclus în urma ședinței Plenarei județene, a fost oprit de către agenți ai unei firme de pază și protecție să intre în sediul partidului. Conducerea PRM Arad a luat hotărârea de a apela la serviciile unei asemenea firme în momentul în care a constatat că foștii excluși nu respectă decizia membrilor organizației, Crețiu și ceilalți considerând că până la rezolvarea contestației trimise la București rămân membri ai formațiunii.

În legătură cu viața din interiorul PRM, ieri, Ioan Dolha a fost numit vicepreședinte cu probleme organizatorice al filialei arădene, luând locul aceluiași Iosif Crețiu amintit mai sus.

A.Olteanu

La PNG Arad - prima organizație de cartier

Helmuth Duckadam, președinte al Partidului Noua Generație (PNG), filiala Arad, Mircea Santău - prim vicepreședinte și Doru Bozga - vicepreședinte, au condus lucrările de alegeri în organzația de cartier Vlaicu, care numără un număr de 53 de membri. În urma alegerilor, președinte al PNG Vlaicu a fost ales Călin Căpitan, iar secretar Angela Cândea. Conform celor declarate de către Helmuth Duckadam este prima organizație de cartier, scopul urmărit fiind înființarea, până la sfârșitul acestei luni, de organizații în toate cartierele.

Privitor la deplasările în județ, zilele trecute, au fost înființate filiale în localitățile Aldești, Șiria și Sebiș.

D. Albu

Consiliul de Administrație al Societății Agricole OPTIMA Sînmartin

convoacă Adunarea Generală a membrilor asociați, la sediul unității din Sînmartin, în data de 27 martie 2004, orele 9, cu următoarea

ORDINE DE ZI

1. Prezentarea și aprobarea Raportului de gestiune al Consiliului de Administrație pentru anul 2003.
2. Prezentarea și aprobarea Raportului Comisiei de Cenzori pentru anul 2003.
3. Aprobarea Bilanțului contabil și a contului de profit și pierdere pentru anul 2003.
4. Analiza și aprobarea bugetului de venituri și cheltuieli pentru exercițiul financiar 2004.
5. Prezentarea și aprobarea planului de culturi pentru anul 2004.
6. Diverse.

Informații suplimentare zilnic, la telefon 0257/536.752 între orele 8,00-15,00.

Președinte S.A. OPTIMA Sînmartin

(4127434)

În atenția crescătorilor de porci

Arădenii vor putea exporta carne de porc în comunitatea europeană

● *Județele Arad, Bihor și Timiș devin zonă liberă de pestă porcină clasică, fiind strict interzisă vaccinarea porcilor din toate sectoarele de proprietate*

Ne-a vizitat la redacție medicul veterinar **Dumitru Nișulescu**, adjunctul DVSA Arad, care ne-a informat că, prin Decizia AVSA nr. 222772/04.03.2004, în partea de vest a României s-a constituit **„Zona liberă de pestă porcină clasică"**, în care sunt incluse județele Arad, Bihor și Timiș.

Pentru informarea corectă a cititorilor, dr. Nișulescu precizează că **„prin constituirea acestei zone, crescătorii de porcine vor putea exporta în Uniunea Europeană atât porci vii, cât și produse din carne de porc. Pe cale de consecință, în caz de apariție a unor focare de boală, crescătorii de porcine din cele trei județe vor beneficia preferențial de despăgubiri financiare din partea statului"**.

Pentru prevenirea apariției pestei porcine, în cele trei județe este interzisă achiziționarea porcilor din celelalte zone ale țării. În interiorul acestei zone, mișcarea porcilor (vânzarea-cumpărarea) se va face doar cu avizul serviciilor veterinare autorizate, cu menționarea datelor privind vânzătorul și cumpărătorul într-un registru special. Un astfel de registru va fi deschis și la fiecare târg de animale.

De asemenea, este strict interzisă scoaterea porcilor la pășune pe teritoriul județelor

amintite, precum și hrănirea acestora cu deșeuri menajere nefierte. Grice îmbolnăvire sau mortalitate la animale va fi anunțată obligatoriu de crescători la primăriile din zonă și la medicul veterinar de circumscripție. Tot primăriile, vor avea obligația să-și amenajeze puturile seci (cimitirile de animale) pentru distrugerea cadavrelor. **„Prin această măsură - încheie dr. Nișulescu - putem spune că județul Arad a intrat deja în Uniunea Europeană în ceea ce privește creșterea și valorificarea porcinelor. Evident, cu beneficiile, dar și cu responsabilitățile ce decurg de aici"**.

Doru Sinaci

Lemne de foc, gratuite, pentru bătrânii din Moneasa

A intrat deja în tradiție acordarea de ajutoare familiilor sărace din Moneasa. Astfel, an de an, pe timp de iarnă, oamenii mai năpăstuiți, în special bătrânii ai căror pensii de-abia ajung pentru medicamente și plata utilităților, primesc, gratuit, din partea Primăriei Moneasa, lemne de foc. „Pe baza unui control al situației sociale a localnicilor, am luat hotărârea, împreună cu consilierii locali, de a acorda lemne de foc, gata tăiate, unor familii nevoiașe. În ultimele zile, am dus la domiciliul unor pensionari circa cinci metri cubi de lemn de foc" - ne-a spus Terentie Condea, primarul comunei.

Însă, nu numai bătrânii și familiile nevoiașe sunt în atenția Primăriei Moneasa. Din pădurea comunală au fost aprovizionate cu lemn de foc, încă din toamna trecută școlile și grădinițele din Moneasa și localitățile aparținătoare.

Un caz hazliu s-a petrecut odată cu aprovizionarea, gratuită, cu lemne de foc a celor patru biserici, de diferite culte, din Moneasa. Astfel, biserica catolică din comună s-a pricopsit cu un transport de lemne, numai că în lăcașul de cult nu există sobă de teracotă, încălzirea fiind asigurată cu aparate electrice. „Norocul nostru, că altfel ne făceam de râsul județului, a fost că grădinița este situată chiar lângă biserica catolică, gard în gard cu aceasta, și am spus preotului catolic că lemnele erau destinate grădiniței, că a greșit tractoristul când le-a descărcat" - ne-a mai spus Terentie Condea.

Romulus Dubăț

Satul Pescari, după inundații

Una dintre cele mai afectate comune din cauza inundațiilor înregistrate în ultimele zile este Gurahonțul. Deși cota de 260 cm nu reprezintă un real pericol pentru gospodăriile și terenurile sătenilor din zonă, apele s-au revărsat în casa d-nei **Maria Mărăștean** din satul Pescari. De asemenea, 150 de hectare de teren arabil se află sub ape. **„De câte ori au loc inundații este afectată și gospodăria mea. E îngrozitor. Soțul mi-a murit, iar eu locuiesc singură...De această dată, apa a intrat în curte, în pivniță, în cotețe... Fântâna mi s-a umplut de apă. Noroc că au intervenit de urgență pompierii și mi-au scos toată apa"**, povestește înlăcrimată d-na Mărăștean.

Primarul comunei Gurahonț a solicitat sprijinul Direcției de Ape - Crișuri - Oradea pentru soluționarea problemei. Împreună cu prefectul Dan Ungureanu, aflat

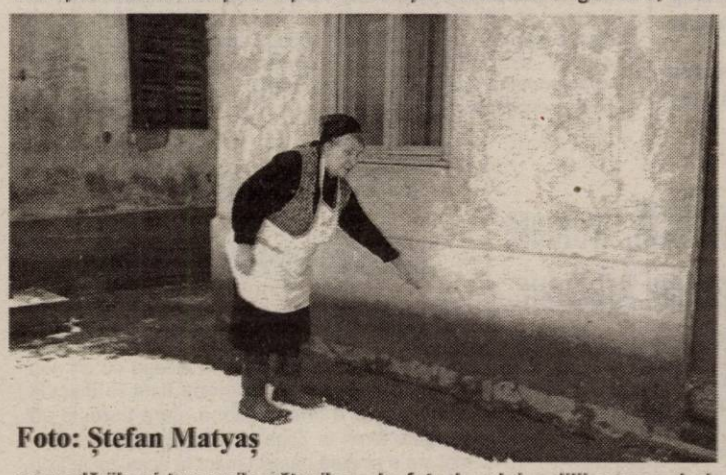

Foto: Ștefan Matyaș

la fața locului, edilii comunei și specialiștii au ajuns la concluzia că soluția constă în devierea râului, astfel încât apele să ocolească satul. „La cota de 260 cm nu există un mare pericol. În schimb, atunci când cota crește la 400 cm, cum se întâmplă de obicei, se inundă în jur de 30 de gospodării. Sperăm ca în acest an să reușim ridicarea unui dig care să oprească revărsarea apelor în sat", afirmă primarul Gheorghe Florea.

M. Popescu

La Măsura 3.4

Primul credit Sapard din județul Arad

Primele proiecte depuse pentru turism rural în cadrul Măsurii 3.4 „Dezvoltarea și diversificarea activităților economice care să genereze activități multiple și venituri alternative" au fost declarate eligibile. Toți cei șase beneficiari vor încheia contracte cu Agenția Sapard în aproximativ 10 zile, pentru a primi fonduri nerambursabile. Printre cei șase beneficiari ai acestor fonduri se află și o societate comercială din județul Arad. Este vorba despre SC „Geta APT" SRL din Zădăreni, care a primit 43.000 Eu pentru amenajarea unei pensiuni agro-turistice.

Doru Sinaci

La Hontișor

E vremea urzitului

Din fragedă pruncie, Valeria Mocan din satul Hontișor, comuna Gurahonț s-a îndeletnicit cu arta țesutului „furând" meseria de la mama sa. Acum, ea însăși bunică, o învață pe Amalia, nepotica, să „urzească" misirul.

„Îmi place ceea ce fac. Nici nu mi-am dat seama când am învățat să țes", povestește nana Valeria.

Zilele trecute când am poposit preț de câteva minute la locuința dumneaei, am surprins-o urzind. **„Urzirea e faza pregătitoare a țesutului. În această etapă punem misirul pe un suport special unde măsurăm firele, le punem în ordine pentru a nu se încâlci și abia apoi le punem pe război"**.

Războiul familiei Mocan este vechi de peste 30 de ani. La el au primit formă sute de modele de covoraşe, preşuri, cergi, carpete... Pe an ce trece însă, tradiția e dată uitării, locul vechilor șezători la care participau mai multe femei din sat fiind preluat acum de televizor.

„Pe vremuri ne adunam mai multe femei. Una cu războiul, alta cu furca... În special iarna... Acum lucrez singură, uitându-mă la televizor. Trece timpul! Iar acum nici nu pot spune că lucrez atât de mult ca în alți ani, pentru că nu fac nimic de vânzare. Și în două zile nu am ce face pe un covoraș. Pentru o cergă am nevoie de câte 5 zile, dar nu mai avem ce face cu ele, că doar am făcut zeci", relatează Valeria Mocan.

M. Popescu

Încă un pas spre Europa

- discuție cu dr. Sorin Iercan, directorul Direcției Veterinare și de Siguranța Alimentelor Arad -

– Domnule director, Direcțiile Sanitar-Veterinare au ieșit din subordinea Ministerului Agriculturii...

– Într-adevăr, prin O.U. nr. 42/2004 s-a înființat Agenția Veterinară și de Siguranța Alimentelor, structură aflată direct în subordinea primului ministru. Noua Agenție este condusă de un președinte cu rang de ministru secretar de stat, numit pe o perioadă de cinci ani...

– Ce aveți în plus în sfera d-voastră de activitate?

– Pe lângă activitatea privind sănătatea animalelor și a produselor de origine animală, Direcția Veterinară și de Siguranța Alimentelor va supraveghea, cu prioritate, siguranța alimentelor de orice

natură, inclusiv berea și vinul - considerate ca fiind alimente.

– Înseamnă că în structura DVSA vor exista și medici umani, biologi, chimiști, ingineri agronomi etc.

– Trebuie să angajăm și astfel de specialiști, iar în conformitate cu recomandările Uniunii Europene ne vom orienta înspre oameni tineri, care stăpânesc bine limba engleză și știu să utilizeze calculatorul. Subliniez acest lucru, deoarece printr-un program finanțat de Banca Mondială, personalul în cauză urmează să efectueze cursuri de perfecționare în țările U.E.

– Știm că o altă acțiune de amploare din zona d-voastră de activitate ține de individualizarea (crotalierea) animalelor...

– Tot în conformitate cu normele europene, în acest an vom derula procesul de individualizare a animalelor. La **cabaline** se vor introduce microcipuri, la **bovine** crotalii auriculare în fiecare ureche, iar la **porcine, caprine** și **ovine** câte o crotalie auriculară. Acțiunea de individualizare a animalelor se va efectua de către medicii veterinari de liberă practică autorizați sau de către societăți comerciale de profil sau alte organizații profesionale, în baza unui contract încheiat cu DVSA. Acțiunile sanitar-veterinare obligatorii, prevăzute în Programul Strategic Național, vor fi atribuite **anual** medicilor veterinari sau organizațiilor de profil, tot în baza unui contract cu Direcția Veterinară și de Siguranța Alimentelor.

Doru Sinaci

Banca Națională a României Sucursala Arad

Inițiază procedura de cerere de ofertă pentru atribuirea contractului „Îmbunătățire sistem iluminat".

Data limită de depunere a ofertelor: **30 martie 2004.**

Informații suplimentare: la sediul sucursalei din Bd. Revoluției 72, telefon **213.376.**

(4127437)

Banca Națională a României Sucursala Arad

Inițiază procedura de cerere de ofertă pentru atribuirea contractului „Instalație electrică pentru iluminatul de siguranță pentru evacuare".

Data limită de depunere a ofertelor conform Caietului de sarcini: **30 martie 2004.** Informații suplimentare: la sediul sucursalei din Bd. Revoluției 72, telefon **213.376.**

(4127437)

Gemo-Impex aduce, la cerere, frigul sau căldura

Zoltan Geyer Ehrenberg este inginer proiectant. După Revoluție, domeniul său de specializare a căzut într-un con de umbră. „Pe atunci toată lumea era avidă să pornească o afacere. Idei erau multe, dar bani pentru a le și transpune în realitate nu prea. M-am tot frământat în care ramură aș avea șanse de reușită. Și în 1991, împreună cu socrul meu și cu un asociat am înființat firma Gemo Impex, care era profilată pe reparații de utilaje frigorifice. Eu nu prea aveam habar despre asta, însă socrul meu era tehnician frigotehnist. Acesta a fost una dintre motivațiile hotărâtoare. Perioada de pionierat, ca să-i spun așa a durat până în 1997. În acest interval de timp ne-am ocupat în principal de reparații. Am învățat din mers ca să zic așa. Mergeam în străinătate la specializare. Primeam tot felul de scule și utilaje, bune de aruncat acolo, dar pe care noi eram bucuroși că le luăm. Dar a venit ziua când mi-am dat seama că asta nu mai era de ajuns. Trebuia să ne diversificăm activitatea pentru a rezista pe piață și a ne dezvolta.", spune patronul firmei.

Diversificare

Orice afacere are o anumită dinamică. Nici cea pe care o face Gemo Impex Arad nu se abate de la această regulă. Ca să îți consolidezi poziția terbuie să fii în „priză" tot timpul și să acoperi un segment de piață cât mai consistent. Gemo are dealeri în principalele localități din țară: București, Iași, Galați, Târgu-Mureș, Baia-Mare, Alba-Iulia, Brașov, Sibiu, Craiova ,Pitești, Ploiești. Cu acești reprezentanți locali acoperim prompt toată țara.

„Anul 1999 a fost unul de cotitură în istoria firmei noastre. Atunci am început colaborarea cu compania multinațională McQuay. Firma, originară din Statele Unite ale Americii a fost constituită în anul 1868 și este lider mondial în ce privește sistemele de climatizare și ventilație.

Specialiștii de la Gemo au participat la o serie de lucrări de anvergură care au fost prevăzute cu sisteme McQuay. După patru ani de tatonări, în care americanii s-au convins de seriozitatea partenerului din Arad, au înființat, în decembrie 2003 o firmă mixtă în care Gemo deține 45% din acțiuni. Dacă lucrurile vor merge bine, într-un an compania arădeană ar putea deveni unic reprezentant în România pentru produsele McQuay.

Prezent și perspective

La această oră, Gemo Impex a ajuns să execute gama completă de servicii în domeniul frigorific și al sistemelor de climatizare și ventilație; de la montaj , darea în funcțiune, întreținere și asistență tehnică.„Avem 24 de oameni, dintre care o bună parte acoperă zona tehnică. Zece angajați s-au specializat pe montaje mai pretențioase și asigură suportul tehnic la dealerii din țară", spune Geyer.

Paleta de lucrări, pe aria sa de activitate, pe care le-a executat de-a lungul timpului Gemo-Impex vorbește de la sine: mall-urile Duna Plazza și Mammut, precum și hotelul de lux Corvin-

Kempinski din Budapesta, dar și altele din Ungaria. La noi au fost dotate cu sisteme de climatizare: hotel President, bijuteria Iosa, Inspectoratul Teritorial de Muncă, Direcția Muncii, Poliția Arad și alte instituții și unități economice.

Ca planuri de viitor, compania arădeană vrea să pătrundă mai agresiv pe „piața sistemelor casnice de climatizare, dar și să facem cunoscute mărcile McQuay și Sanyo (cu care vom colabora și mai intens în scurt timp). Cred că deja lumea înțelege că un sistem de climatizare ceva mai scump, dar de marcă, oferă o calitate și o siguranță sporite. Iar în timp, ca durată de amortizare a costurilor, mai scump, înseamnă de fapt mai ieftin", spune Zoltan Geyer Ehrenberg. De fapt, calitatea este „cărarea" pe care Gemo-Impex pășește de 13 ani, pentru a-și onora logo-ul: „Viitorul ne aparține". Un viitor pentru care bătălia se dă zi de zi.

G. Constantinescu
Foto: Viorel Musca

Prețurile mari îndepărtează cetățenii de groapa ecologică

● *Tot mai puțin gunoi este depozitat în deponeul firmei ASA*

Una din realizările importante ale actualei admninistrații, ne referim la groapa ecologică a orașului, a început, mai nou, să ridice probleme. Tot mai mulți clienți sunt nemulțumiți de prețurile practicate de cei de la ASA, considerate printre cele mai mari din România. Acesta este motivul pentru care, în diferite zone periferice ale orașului, au început să răsară noi gropi improvizate de gunoi, oamenii preferând să încalce legea aruncând deșeurile pe unde apucă, decât să plătească sumele piperate ale austriecilor care dețin deponeul ecologic. Viceprimarul Emanoil Voicu știe de această situație și declară că „gropile de gunoi sunt o problemă mai veche". Emanoil Voicu susține că o dată cu apariția deponeului ecologic, unii și-au găsit motiv să arunce gunoiul pe unde apucă. „Acuma și-au găsit o scuză că prețurile sunt prea mari. Vreau să vă spun că nu putem face o comparație cu celelalte gropi din țară, pentru că nici una nu se ridică la nivelul celei de la Arad. Am auzit tot felul de povești, unii chiar zic că-i prea departe groapa ecologică. Ce era, s-o fac în centru?", susține Voicu.

Viceprimarul spune că, deși la groapa ecologică se duce zilnic gunoi, chiar și la cei de le Salubritate a scăzut substanțial cantitatea transportată la deponeu. „Nu e normal ca în decembrie să duci 5000 de tone la deponeul ecologic, iar în ianuarie doar 3000. Numai la Salubritate este această problemă, la Polaris sau Gospodărirea Comunală cantitatea e relativ constantă", susține Voicu.

În mod normal, Primăria ar trebui să se ocupe de aceste gropi de gunoi amenajate ilegal. „La sesizarea oamenilor noi ar trebui să ne ocupăm de aceste zone. Am analizat până acum tot ce s-a primit de la cetățeni, avem peste 2000 de fotografii cu astfel de gropi și am intervenit pentru a face curățenie. Dar ridică și această activitate cheltuieli destul de mari", mai adaugă Voicu.

Trebuie spus că, mai mult ca sigur, prețul la depozitarea gunoiului nu va scădea. ASA nu are nimic de pierdut dacă gunoiul nu va mai fi dus la noul deponeu, pentru că, prin contract, Primăria îi garantează, oricum, un anumit venit. De pierdut, eventual, vor avea cetățenii Aradului, care se pot lăuda cu cea mai modernă groapă ecologică din țară, dar cu o mizerie care persistă la periferia orașului.

Cosmin Mihuța

Peste 90 la sută din cazanele care produc țuică funcționează ilegal

Peste 90 la sută din cazanele care produc țuică și rachiuri naturale lucrează ilegal, conform noilor reglementări din Codul Fiscal, a precizat joi Romulus Dascălu, președintele organizației patronale a industriei alcoolului (Garant).

Acestea nu sunt autorizate ca antrepozite de producători pentru alcool și băuturilor alcoolice, autorizarea fiind făcută de către Comisia centrală de antrepozitare.

Pentru autorizarea funcționării cazanelor de țuică, persoanele trebuie să se adreseze direcțiilor finanțelor publice locale, cu documentația și condițiile prevăzute în reglementările din Codul Fiscal.

Directorul general din Direcția controlului fiscal a MFP, Dragoș Rusu, a precizat că în prezent se face o inventariere a cazanelor de țuică, proces care se va finaliza într-o lună, după care se vor intensifica sancțiunile pentru persoanele care nu-și autorizează activitatea de producție a țuicii.

Disponibilizații beneficiază de venituri de completare, chiar și după angajare

Persoanele disponibilizate colectiv, în conformitate cu Ordonanța nr. 8/2003, beneficiază de venituri de completare, chiar dacă se angajează, a anunțat într-un comunicat de presă, Agenția Națională de Ocupare a Forței de Muncă (ANOFM).

Salariații disponibilizați prin concedieri colective din cadrul societăților naționale, companiilor naționale și societăților comerciale cu capital majoritar de stat, potrivit Ordonanței de Urgență nr. 8/2003, privind stimularea procesului de restructurare, reorganizare și privatizare, primesc venituri lunare de completare, chiar dacă reușesc să se angajeze. Totuși, disponibilizații nu vor mai beneficia de de venitul lunar de completare, dacă se angajează la o societate comercială cu capital majoritar de stat.

La Lipova

Drumuri ca în secolul XIX, trotuare după modelul centrului Aradului

Orașul Lipova este recunoscut pentru drumurile jalnice, atât la periferia localității, cât și în centru. De altfel, Lipova este singurul oraș din județ care nu are centrul asfaltat, ci pavat cu piatră cubică, de acum o sută de ani, iar celelalte drumuri sunt și ele pline de gropi. Deși nu s-a reușit rezolvarea acestor probleme, invocându-se lipsa banilor, Primăria are, în schimb, în proiect, modernizarea ... trotuarelor. După modelul Aradului, edilul șef al Lipovei, Petre Gherman, dorește să paveze trotuarele din centrul orașului de pe Valea Mureșului. „Vrem să facem trotuarele cu pavele, după modelul de la Arad. Noi avem pavele de anul trecut, am vrut să facem altceva, dar n-am reușit, așa că vom pava trotuarele. Deja, un comerciant a făcut acest lucru pe vreo 20 de metri, așa că noi vom face tot centrul să arate freumos. Noi ne-am bucura dacă toți comercianții ar face astfel de lucrări, ne-ar scuti pe noi de cheltuieli. Oricum vom face aceste lucrări cu oamenii noștri așa că nu necesită sume mari", spune Gherman.

Primăria va demara lucrările îndată ce vremea va permite acest lucru. Cât despre drumuri, Gherman spune că și acolo au fost alocate fonduri și că, în această primăvară, se va mai repara pe ici pe colo, prin părțile esențiale.

Cosmin Mihuța

Primăria vinde și ultima parcelă din Zona Industrială Nord

Aradul este pe cale să se aleagă cu un nou investitor de calibru, Primăria fiind în discuții avansate cu o firmă italiană, care dorește să cumpere teren în Zona Industrială Nord. Primăria mai are o singură parcelă mare în acea zonă, fiind vorba de 16 hectare de teren. „Avem un grup italian care este interesat de acea suprafață de 16 hectare. Firma este doar antreprenor și dorește să aducă acolo trei patru firme care să investească. Este cam ultima parcelă așa de mare în zonă", susține viceprimarul Emanoil Voicu.

Cum Zona Industrială Nord a cam ajuns la capătul puterii, în sensul că nu prea mai există teren disponibil, Primăria negociază cu fosta Regie a Calilor de Rasă pentru a prelua 70 de hectare, în apropiere de acea zonă industrială. „Cu ei avem negocieri pentru cele 70 de hectare. Avem în vedere și înființarea celei de a treia zone, după cea de nord și cea din Micălaca, însă, asta va mai dura. Mai avem în vedere și câteva locuri pentru locuințe. Sunt interesați inclusiv italienii care vor investi în zona industrială", mai spune Voicu.

Cosmin Mihuța

Băncile mai primesc până la 31 mai bancnotele imprimate pe hârtie

Banca Națională a României /BNR/ reamintește că după data de 31 mai 2004 încetează puterea circulatorie a bancnotelor cu valoarea nominală de 50.000 lei - emisiunea 2000 și 100.000 lei - emisiunea 1998, imprimate pe hârtie.

Potrivit unui comunicat al BNR, în intervalul 1 martie - 31 mai 2004, bancnotele aflate în perioada de retragere sunt primite de la populație, agenți economici și celelalte instituții, în plăți și pentru preschimbare, numai de către unitățile bancare. Acestea nu le vor mai repune în circulație urmând a le depune în conturile lor deschise la BNR.

În perioada 1 iunie 2004 - 31 decembrie 2004, bancnotele de 50.000 lei - emisiunea 2000 și 100.000 lei - emisiunea 1998, imprimate pe hârtie, care și-au pierdut puterea circulatorie, vor putea fi preschimbate numai la Banca Națională a României - sucursalele București, Cluj, Iași și Timiș.

Formularul 204

Pentru veniturile obținute în anul fiscal 2003, asociațiile fără personalitate juridică, constituite, potrivit legii, între persoane fizice, care realizează venituri din activități independente, inclusiv din activități adiacente sau din activități agricole, au obligația depunerii formularului **204 „Declarație anuală de venit"**, până la data de **15 martie 2004**. Asociațiile care realizează mai multe categorii de venit depun câte o declarație pentru fiecare categorie de venit în parte.

Declarația se completează în două exemplare și se depune la organul fiscal în a cărui rază teritorială își are sediul asociația.

Tot până la data de 15 martie a. c. se vor efectua plățile anticipate cu titlu de impozit pentru trim. I 2004, aferente veniturilor din activități independente și din cedarea folosinței bunurilor, în baza deciziei de impunere emisă de organul fiscal competent.

DOBÂNZILE BANCARE în vigoare la 09.03.2004

Denumirea băncii	Suma minimă (lei)		Dobânda (% pe an)													
			Persoane fizice						Persoane juridice							
	Persoane fizice	Persoane juridice	la vedere	Pe termen de (luni) 1	2	3	6	9	12	la vedere	Pe termen de (luni) 1	2	3	6	9	12
BCR	-	25.000.000	1	14	-	15	14,5	14,75	16	1	14	-	15	14,5	14,75	16
BRD	1.500.000	5.000.000	0,5	14,5	14,75	15,5	15,75	16	16,25	0,5	14,5	14,75	15	15,25	15,5	15,75
B. Transilvania	300.000	25.000.000	1,5	16,5	–	17	17	17,5	17,5	1,5	16,5	–	17	17	17,5	17,5
BancPost	500.000	500.000	1	14	–	14,5	14,5	15	16	1	12,5	–	13,5	14,25	15	16
San Paolo IMI Bank	500.000	10.000.000	1	14	15	16	16,5	16,5	16,5	1	14	15	16	16,5	16,5	16,5
Romexterra	1.000.000	50.000.000	1,5	14	–	16	16,5	17	17,5	1,5	14	–	16	16,5	17	17,5
B. Românească	500.000 la sume peste 5000 Euro - bonificații suplimentare	15.000.000	1	16,5	–	16,75	16,9	17	17	1	16,5	–	16,75	16,9	17	17
B. Carpatica	500.000	50.000.000	1	16,25	–	17	17,5	17	17	1	16,25	–	17	17,5	17	17
Alpha Bank	-	-	1	16,5	16,5	16,5	17	17	17	1	16,5	16,5	16,5	17	17	17
C. C. Aurora	1.000.000	10.000.000	1	15	–	16	18	18	19	1	15	–	16	18	18	19
C. C. Phoenix	500.000	500.000	1	16	–	16	18	–	19	1	16	–	17	18	–	19
C. C. Mureșul	300.000	2.000.000	1	14	–	16	17	–	–	1	14	–	16	17	–	–

Arădencele sunt la curent cu moda acestui sezon...

În această primăvară, atât fluturașii cât și floricelele își fac inedita apariție în garderoba de sezon, dar, mai presus de orice, înegalabila culoare a fericirii - rozul - „regina" efemeră a modei. Pe lângă aceasta, culorile care vor fi în vogă sunt și albastru turcoaz, orange, vernil... Dar să vedem, în cele ce urmează, dacă arădencele știu care sunt culorile aflate în top în acest sezon și, mai ales, dacă posibilitățile financiare le vor permite să îmbrace o vestimentație modernă...

A. Sferdean (25 ani) - șomeră: „Anul acesta se vor purta culorile alb, negru, roz... Dar asta depinde și de personalitatea fiecăruia, de locul în care muncește și de posibilitățile financiare. Însă nu știu dacă eu voi aborda ținute în astfel de culori. Nu știu dacă o să-mi permit să-mi achiziționez o vestimantație modernă pentru că sunt în căutarea unui loc de muncă și nu prea am bani..."

turcoaz și mă voi îmbăca în aceste culori pentru că lucrez într-un magazin de haine."

Ana Mărginean (53 ani) - educatoare: „La modă anul acesta sunt culorile roz, roșu, vernil. Eu nu prea îmi voi permite să mă îmbrac la modă pentru că am două fete, una de 14 ani și una de 18, și le voi cumpăra lor haine în pas cu moda."

Camelia Toduce (33 ani) - ofițer poliție: „Anul acesta sunt în top culorile vii: orange, vernil, roz... Nu am probleme de ordin financiar așa că voi putea adopta o ținută modernă..."

Monica (21 ani) - studentă: „Culorile care se îmbracă în această primăvară sunt portocaliu și verde. Cred că o să-mi permit să mă îmbrac la modă. Cel puțin o să mă strădui..."

Lucia Varga (29 ani) - vânzătoare: „Anul acesta se vor purta culorile roz, verde, albastru

Lazăr Viorica (33 ani) - casnică: „Am observat că sunt la modă culorile: roșu, grena și în special galbenul. Îmi place să fiu la modă, dar nu cred că o să-mi permit să-mi cumpăr o garderobă de primăvară la modă pentru că nu am bani..."

Lavinia Gligor (20 ani) - consultant în asigurări: „În primăvara asta culorile care se vor purta sunt roz, portocaliu, verde. O să îmbrac aceste culori pentru că o să-mi permit..."

Sferdean Simona (18 ani) - elevă: „Vestimentația la modă anul acesta trebuie să fie de culoare portocaliu, roz, mov. Cu siguranță o să îmbrac astfel de culori..."

Nadia Bodran
Foto: Viorel Musca

... Dar prețurile sunt uneori peste posibilități

Primăvara este anotimpul înnoirilor, în suflet, în viață, în natură. Și nu în ultimul rând, în garderobă. Psihologii spun că femeile sunt cele.mai dispuse, odată cu venirea primăverii, să facă schimbări, și pentru că schimbarea cea mai la îndemână se poate face în garderobă, majoritatea intră într-o febră a cumpărăturilor. Magazinele devin brusc neîncăpătoare, la cabinele de probă așteptarea devine uneori de-a dreptul enervantă, iar comercianții beneficiază de avantajele acestei isterii de primăvară. Fericite sunt și cumpărătoarele, deoarece este dovedit că o bluză nouă, o poșetă, o pereche de pantofi pot avea efecte miraculoase asupra psihicului. Dacă mai adăugăm culorile deosebit de tonice, impuse de creatori în vestimentația acestui an, atunci efectul este de-a dreptul înviorător și plin de optimism.

Culoarea face legea

Acest lucru poate fi lesne observat doar privind vitrinele magazinelor, care expun un adevărat curcubeu, materializat în fuste, bluze, pantaloni, pantofi. Dacă iarna aceasta, legea au făcut-o combinațiile de alb cu negru, primăvara ne aduce o explozie de culoare.

Chiar dacă în materie de bluze, culorile au fost mereu diversificate, primăvara aceasta investiți banii și în pantalonii colorați: roz, verzi, galbeni, albaștri - totul este acceptat, dar mai ales indicat pentru a ține pasul cu moda. Magazinele arădene sunt ticsite cu astfel de piese vestimentare, în toate formele, lungimile și mărimile. Mai sport, mai eleganți, sau undeva la mijloc, panatalonii viu colorați au prețuri pe măsură, în unele magazine depășind un milion de lei. Dacă nu dispuneți de prea mulți bani, având în vedere că o asemenea pereche de pantaloni necesită bluze, poșetă, pantofi asortați, optați pentru blugii accesorizați cu o curea colorată, pe care o puteți înlocui în funcție de celelate piese vestimentare.

Se păstrează încă în modă și panatalonii trei sferturi, tot în aceleași tonuri vii.

Invazie de ...bluze

Dacă ați optat pentru pantalonii cu pricina, evident că aveți nevoie de bluzițe asortate, iar oferte există din plin și pe acest segment. În funcție de croi, material prețurile variază între 400 de mii de lei și 700.000 de lei. Evident, pentru o ținută mai sofisticată și costurile sunt mai ridicate. La fel, fustele se încadrează în aceleași prețuri, deși majoritatea sunt minuscule, plisate, pastelate și puteți asorta la ele jambiere în aceleași tonuri, care se găsesc în mai toate magazinele de profil la prețuri de aproximativ 200 de mii de lei.

Dacă vreți să vă accesorizați corespunzător mai puteți opta pentru cureluțe metalice, colorate (până în 300.000 de lei), brățări din material plastic, foarte la modă (300.000 de lei), ceasuri în cele mai trăznite modele și tonuri (200-300 de mii de lei), și bineînțeles poștele de toate formele și nuanțele. Nu uitați ochelarii de soare, care vă pot completa în mod fericit ținuta.

Încălțări elegante, mai puțin comode

Pantofii, saboții, sandalele cu talpă foarte joasă au cam dispărut de pe rafturile magazinelor, fiind înlocuite de încălțări cu design mai pretențios, cu tocuri subțiri și destul de înalte. Și pe acest segment, culoarea face legea. Banalii pantofi negri, în continuare utili și de nelipsit dintr-o garderobă, pot fi înlocuiți cu aceleași modele, „înmuiate" în culori tari. Prețurile nu întrec chiar orice măsură, dar nici nu avantajează prea multe buzunare. Magazinele au pus deja în vânzare primele modele, la prețuri ce depășesc 1,5 milioane de lei.

În încheiere, peste toate acestea, aveți nevoie de o jachetă, un trenci de primăvară...Deocamdată, magazinele arădene nu prea au astfel de oferte, așa că pentru achiziționarea unor astfel de obiecte vestimentare mai trebuie să așteptați. După toate probabilitățile, nici aici prețurile nu vor coborî sub un milion de lei.

Așa că, garderoba pentru această primăvara v-ar putea costa cam mult, dacă vreți să vă încadrați în rigorile modei. Dar, cum nu toată lumea își permite să aloce milioane de lei pe capriciile creatorilor, suntem siguri că veți investi măcar într-o piesă vestimentară, din cele enumerate mai sus.

Sorina Ambruș

De câteva zile

S-a redeschis Salonul de Coafură din Piața Gării

Săptămâna trecută, **Salonul de Coafură din Piața Gării**, amplasat la parterul blocurilor turn, și-a redeschis porțile. Timp de o lună încheiată, acesta a fost renovat în întregime, la ora actuală având o „față" ce poate concura cu orice salon - cu pretenții - din oraș și nu numai.

Tâmplărie din PVC, gemuri termopan, antifonare, jaluzele, gresie și faianță asortate - în culori de pământ - oglinzi pe un fond în tonuri de galben, tavan fals și iluminare optimă, toate în slujba clientelor fidele și ale celor viitoare, ce vor deveni, cu siguranță, de-ale casei.

Salonul aparține Cooperativei „Igiena" și este unui dintre ultimele - dar nu cele din urmă - care s-au preschimbat la modul exemplar. În plus, chiar dacă pentru această transformare s-au cheltuit peste 600 de milioane de lei, prețurile care se vor practica vor rămâne aceleași. Se știe, această unitate a practicat prețuri accesibile, pe măsura tuturor buzunarelor, fără însă a face rabat de la calitate. Și aceasta fiindcă angajatele salonului sunt profesioniste adevărate, cu vechi state de servicii în domeniu, pregătite pentru orice fel de schimbare, chiar radicală, solicitată de cliente. Mai trebuie să spunem că programul unității este foarte convenabil, aceasta fiind deschisă inclusiv sâmbăta, până la orele amiezii, iar în cazul unor solicitări exprese, orarul se poate prelungi ad-hoc.

Liana, Rodica, Gyöngyi, Carmen, Reli, Lili, Roxana, Viorica, Jutka, Aurica, Eva și Dana sunt pregătite pentru orice fel de provocări stilistice care vor veni din partea clientelor.

Mai trebuie să spunem, despre salonul proaspăt renovat, că poate fi solicitat inclusiv pentru servicii de manichiură, pedichiură, respectiv cosmetică... Un salon care întregește, în mod fericit, peisajul unităților de profil din municipiu.

Eugenia Pantea

15 minute în orice reţea, pe viaţă
e timpul să vii la Orange

La Orange poţi să suni pe oricine, oricând! Abonează-te până la 31 martie şi primeşti lunar, pe viaţă, 15 minute de convorbiri naţionale, la abonamentul de 4 USD sau 10 minute de convorbiri naţionale la abonamentele cu minute incluse.

Şi asta nu e tot:
- orice opţiune îţi alegi nu o plăteşti în primele 2 luni de abonament
- ai câte 100 de mesaje scrise naţionale gratuite pe lună, în primele 2 luni de abonament
- primeşti 8 USD reducere (fără TVA) la telefoanele Nokia 3410, Nokia 3510i, Samsung C100, Siemens A55, Siemens C60, când prezinţi cuponul ataşat sau din pliant

Sagem myX-1	Alcatel OT320	Siemens A 55	Nokia 3410	Sagem myX-2	Sagem MIX-5m	Nokia 3510i	Samsung C100	Siemens C60
16 USD	18 USD	32 USD	49 USD	49 USD	64 USD	95 USD	99 USD	105 USD

www.orange.ro

pentru a beneficia de oferta promoţională, opţiunea aleasă iniţial trebuie menţinută activă în primele 2 luni de abonament; preţurile nu includ TVA; telefoane disponibile în limita stocului; oferta este valabilă la magazinul propriu şi la partenerii Orange din judeţul Arad.

cupon reducere 8 USD (fără TVA)

Decupează acest cupon, vino cu el la magazinul propriu sau la partenerii Orange din judeţul Arad şi ai acces, indiferent de tipul de abonament ales, la oferta Orange pentru telefoanele Nokia 3410, Nokia 3510i, Samsung C100, Siemens A55, Siemens C60, cu reducere de 8 USD (fără TVA). Ofertă valabilă până la 31 martie. Telefoane disponibile în limita stocului. Pentru un abonament cu unul dintre cele cinci telefoane se acceptă un singur cupon.

se completează de către vânzător
cod magazin: ☐☐☐☐☐☐☐☐☐ cod telefon: ☐☐☐☐☐☐☐☐☐☐☐☐☐☐☐

orange

(3928527)

Dimensiuni europene în domeniul educației

● dialog cu prof. Mihaela Indricău, realizatoare a două programe Comenius

– Când ați luat întâia oară contact cu programul Comenius?

– În anul 2001 am depus o aplicație pentru a obține o bursă individuală de formare profesională. A fost prima oară când am aflat că există programul Comenius/Socrates. Am câștigat pe locul 8 bursa, la evaluarea națională a aplicațiilor Comenius 2.2. Lucru de care eram foarte nemulțumită: aveam pretenția unui loc 1 (fiind peste 80 de cereri aprobate), deși eram la o distanță de 3 puncte față de primul loc... A fost greșeala mea, totuși, sau poate nu.

– Care a fost continuarea?

– Deși am pierdut puncte importante în evaluarea bursei Comenius 2.2. pentru care nu am specificat continuarea unor proiecte Comenius, acest fapt a fost contrazis: la bursa Comenius 2.2. (seminar care a avut loc în Italia - Montecatini Terme) am convenit cu participanții din Spania și Portugalia, ulterior s-a alăturat și un trainer italian, de a realiza un proiect Comenius 1.1., având ca temă „Femeia". Am realizat, în ianuarie 2003, vizita pregătitoare în Portugalia - Faro pentru depunerea aplicațiilor. Astfel, în urma evaluării naționale Grupul Școlar de Industrie Alimentară Arad are în primul an de proiect aprobat un proiect Comenius 1.1, având ca temă „Femeia", pe care îl coordonez în cadrul liceului.

Între timp a apărut oportunitatea de a realiza o altă vizită pregătitoare (seminar de contact) pentru realizarea unui proiect Comenius 1.3. pentru Centrul Județean de Asistență Psiho-Pedagogică Arad, la inițiativa coordonatorului CJAPP, prof. Larisa Chițu. Eu am realizat vizita pregătitoare în cadrul seminarului de contact organizat de către Agenția Națională Socrates în decembrie 2002, unde am ales partenerii și tema proiectului („Rolul părinților în managementul școlii pentru a crește performanțele elevilor"). Proiectul a fost aprobat de către Agenția Națională Socrates, iar din septembrie 2003 a debutat primul an de proiect, proiect.

– Cum ați descrie aceste programe?

– Proiectul Comenius 1.3. al Centrului Județean de Asistență Psiho-Pedagogică, având ca tema „Rolul părinților în managementul școlii pentru creșterea performanțelor elevilor", are ca și școală coordonatoare **Sturko Skuola (Sturko, Suedia)**, iar ceilalți parteneri sunt: **Liceo Scientifico Statale „Pitagora" Rende (Rende, Italia), Escola E.B. 2,3 Dr. Joacuim Magalhaes Faro (Faro, Portugalia), Grupul Școlar „F. Neuman" Arad (Arad, România)**. Cunoscându-ne și cu ocazia bursei Comenius 2.2., la care am participat atunci, parteneri în cadrul proiectului Comenius 1.1 având ca temă „Femeia" sunt: **I.E.S. Villa de Mijas (Mijas, Spania) - școala coordonatoare, alături de Escola E.B. 2,3 Dr. Joaquim Magalhaes Faro (Faro, Portugalia), Liceo Scientifico Statale „F. Sbordone" Napoli (Napoli, Italia)**. Cred că ați remarcat că în cele două proiecte apare școala portugheză; prietena mea, Natalia Margues se află într-o situație similară mie: coordonează cele două programe portugheze.

– Când au avut loc și cum s-au desfășurat reuniunile de proiect?

– A fost realizată în luna noiembrie 2003 prima reuniune de proiect, în Mijas (Spania), organizată de către **IES Villa de Mijas**, școala coordonatoare a proiectului Comenius 1.1. întâlnirea de proiect își propune stabilirea planului de activități prevăzute în primul an de proiect: selecția proverbelor despre femeie în vederea realizării unei culegeri de proverbe în limba țărilor partenere, analiza cântecelor având ca temă „Femeia", reuniune cu o personalitate feminină de succes, vizionarea și analiza unor filme având ca temă condiția femeii moderne, analiza hermeneutică a portofoliilor selectate de elevi, cercetare asupra populației feminine etc. Am stabilit și produsele finale pentru primul an de proiect (pentru fiecare școală parteneră și produse comune: CD-ul cu cercetarea realizată, culegerea de proverbe publicată, revista având ca temă „Femeia" (specifică grupului școlar doar) etc. Întâlnirea a fost menționată în presa locală (am dat un interviu pentru canalul tv „340", interviu care a apărut la știri), articole în ziarul local. Au avut loc întâlniri cu consilierii locali din Mijas, profesorii și elevii din liceu la inițiativa prof. Eduardo Janeiro Esquinas, Victoria Lopez Sanchez, Carmen Sanchez (parte a echipei spaniole).

– A doua reuniune de proiect?

– Planul calendar la proiectului Comenius 1.1. cuprinde realizarea a trei reuniuni de proiect: prima a avut loc în Spania, în noiembrie. A doua a avut loc între 3-9 martie 2004 în Napoli, Italia, la care am participat cu portofoliul proiectului care conține toate activitățile realizate până acum: cântecele selectate de elevi având temă feminină, selecția de proverbe, portofoliile de reclame, articolele pentru revista „suPRA" (revistă care va fi editată de grupul Școlar de Industrie Alimentară în cadrul proiectului), cercetarea empirică asupra populației feminine etc.

– Ce ne puteți spune despre echipa proiectului?

– Sunt patru clase a XII-a care lucrează alături de mine în cadrul proiectului, cărora le mulțumesc pentru produsele realizate. Aceste clase participă și în cadrul proiectului Comenius 1.3, al CJAPP pe care îl coordonez. La care se mai adaugă alte trei clase care lucrează alături de echipa de profesori: prof. Luncan Iolan, prof. Simedru Viorela. Suntem prezenți acum într-o formulă extinsă prin integrarea din decembrie și a profesorilor Gaga Loghin și Zoe Crișan. Nu pot să nu amintesc sprijinul deosebit pe care ni l-a acordat permanent, încă de la depunerea aplicației pentru vizita pregătitoare, d-na directoare, prof. Zenovia Pozdare.

A consemnat V. Filip

Concurs național de soft educațional

Siveco România, în parteneriat cu Ministerul Educației, Cercetării și Tineretului, organizează o nouă ediție a concursului național de soft educațional Cupa Siveco, dedicat elevilor cu aptitudini, înclinații și interes pentru crearea aplicațiilor informatice cu caracter educațional.

Concursul are următoarele etape: online pe http://portal.edu.ro, până în 15 mai; pentru selecția celor 15 lucrări care vor intra în finală se va evalua ultima versiune trimisă până în data de 15 mai; etapa finală, la care participă primele 15 echipe clasate, are loc în perioada 5-8 iunie. Lucrările prezentate trebuie să aibă un conținut didactic educațional, ilustrând din programa de învățământ, să aibă un conținut predominant interactiv și pot avea ca suport informatic Flash, Java sau compatibil ActiveX. Se pot face înscrieri, pe secțiuni, cu lucrări ce abordează teme din matematică/ informatică, fizică/ chimie/ biologie, filologie, istorie/ geografie, tehnologie, teme interdisciplinare. Echipele pot fi constituite din maxim 3 elevi, coordonați de un profesor de specialitate. Postarea pe site-ul http://portal.edu.ro se face prin fișierele, zip ce conțin un folder cu aplicația și documentația și un fișier în care se specifică componența echipei și elementele de contact. Premiul cel mare constă în participarea echipei câștigătoare la un târg internațional de soft educațional, iar comisia de concurs poare acorda și alte premii speciale.

Parteneri pentru educație

● În sistemul preuniversitar ●

Ministerul Educației, Cercetării și Tineretului, Ministerul Comunicațiilor și Tehnologiei Informației și Microsoft România au semnat un memorandum vizând implementarea la scară națională a programului „Parteneri pentru Educație", care se va derula pe o perioadă de cinci ani și se va adresa grădinițelor, școlilor generale și liceelor, elevilor și cadrelor didactice din sisemul preuniversitar, vizând facilitatea accesului la tehnologia informației. Inițiativa apare într-un moment la care se află în faza de finalizare prima etapă a proiectului de interes național Sistem Educațional Informatizat, în urma căruia toate liceele din România sunt dotate cu platforme informatice și module cu conținut educațional acoperind întreaga sa aerie curriculară, parteneriatul cu Microsoft completând în mod fericit acest proiect prin oferirea de șanse reale de acces la tehnologia informației și a comunicațiilor, la celelate componente ale învățământului preuniversitar, de la grădiniță până la liceu.

Programul „Parteneri pentru Educație" are următoarele componente: facilitarea accesului la tehnologia informației prin oferirea de programe și licențe software pentru infrastructura IT; dezvoltarea aptitudinilor necesare creării de resurse umane competitive în domeniul IT, prin cursuri pentru profesori și elevi pentru utilizarea calculatorului, de la nivel de bază până la cel de specialiști.

Modalitățile prin care grădinițele, școlile și liceele vor avea acces la program vor fi publicate pe site-ul www.microsoft.com/romania/educatie, până la data de 1 aprilie 2004.

Specializări universitare în Grecia, Bulgaria sau Slovenia

Pentru anul universitar 2004-2005, Oficiul Național al Burselor de Studii în Străinătate anunță relansarea concursurilor pentru burse studii în Bulgaria și Slovenia. În Bulgaria sunt oferite 5 burse de studii universitare complete sau doctorat, 20 luni de bursă, fracționabile în perioade de minim 2 luni pentru stagii de specializare universitară sau postuniversitară, și 7 burse pentru cursuri de vară. Slovenia oferă 9 luni de bursă pentru specializare postuniversitară (pentru care vârsta maximă este de 35 ani) și o bursă pentru cursuri de vară. Termenul limită de depunere a dosarelor de candidatură este 5 martie. De asemenea, O.N.B.S.S. face publică și oferta de burse în Grecia, unde sunt disponibile 90 de burse de studii postuniversitare/postdoctorale. Bursele sunt oferite de State Scholarsips Foundation pentru tineri din Balcani, Europa Centrală și de Est, Asia, Africa și America Latină, bursele de studii de doctorat având o durată între 1-4 ani, iar cele de masterat, 1-3 ani. Mai multe informații pot fi obținute pe site-ul www.burse.edu.ro.

Tinerii se pot informa gratuit despre proiectele UE adresate lor

Ministerul Educației, Cercetării și Tineretului, prin Agenția Națională de Sprijinire a Inițiativelor Tinerilor (ANSIT), a pus la dispoziția tinerilor un număr de telefon gratuit pentru a se informa despre proiectele și programele organizate de UE.

Apelarea este asigurată de rețeaua europeană Infotin-Eurodesk ce administrează și difuzează informațiile relevante în domeniile educației și activităților generale organizate de Comisia Europeană sau alte organizații de tineret europene.

Noua linie telefonică - 0800080310 - vine în sprijinul nevoii de informare a tinerilor, precum și a celor care lucrează în domeniul programelor și proiectelor europene, și are un rol important în nevoia de răspândire a acestui tip de informație de către Uniunea Europeană.

Totodată, informația va fi sintetizată și prelucrată pe înțelesul tuturor solicitanților. Astfel, operatorii care deservesc serviciul telefonic pot accesa informația din rețea, într-un timp foarte scurt, și pot răspunde cât mai prompt cerințelor sosite din partea celor interesați.

Rețeaua Eurodesk din România este formată din nouă puncte de informare. Șase dintre acestea sunt centrele regionale ANSIT din Bistrița, Brașov, Constanța, Craiova, Iași și Timișoara, iar celelalte trei sunt puncte locale de informare, situate în cadrul unor organizații neguvernamentale pentru tineret din Focșani, Oradea și Reșița.

„După faptă și răsplată!" (sau) Povestea bursei mele

Obținerea unei burse de studiu în Statele Unite poate fi o provocare pentru oricare elev. Pentru mine a însemnat în primul rând o pregătire asiduă la limba engleză și nu numai.

Am început pregătirea încă din clasa a IX-a, când nu știam exact ce vroiam. Am zis să încerc și eu pentru că nu se poate ști niciodată... Cum am spus, din clasa a IX-a am început să mă pregătesc, sub îndrumarea doamnei profesoare Vanda Stan pentru Cambridge, pe care l-am luat în clasa a XI-a, în iarnă. Partea aceasta să zicem că a fost mai ușoară pentru că pregătirea nu a fost atât de intensă.

În clasa a XI-a am intensificat pregătirea și am început să învăț pentru SAT-uri, adică pentru examenele standard de admitere în SUA.

SAT I presupune două materii: engleza și matematica. Pot să spun că la matematică nu am întâmpinat mari probleme pentru că nivelul este mai scăzut decât materia făcută de mine la liceu. Însă, pentru a obține punctaj cât de cât onorabil la engleză, trebuie să înveți o listă de nu mai mult, nici mai puțin de 3500 de cuvinte. Unele universități cer elevilor să aibă și SAT II, care presupune trei materii, dintre care obligatoriu engleza - gramatica. Eu am dat matematica II C - adică cea de liceu - și franceza. Aceste examene le-am dat de două ori fiecare. Prima dată în primăvara din clasa a XI-a, respectiv în mai și iunie, iar a doua oară în toamnă (a XII-a), în octombrie și noiembrie.

Universitățile americane cer, pe lângă SAT-uri, și TOEFL-ul, un test de engleză pentru cei vorbitori de alte limbi. TOEFL-ul l-am dat în vară dintre clasa a XI-a și a XII-a, în august. Este un examen mai ușor decât SAT-ul, dar nu înseamnă că nu trebuie să te pregătești și pentru el o anumită perioadă.

În mare, cam atât cu pregătirea pentru examenele propriu-zise, care mi-au furat destul de mult timp. Practic, în liceu a trebuit să învăț și pentru școală și pentru examene, deci nu a fost chiar atât de ușor pe cât mi se pare acum.

Foto: St. Matyas

Partea cea mai stresantă este pregătirea dosarelor. În ce constă un dosar? În formularele de aplicare de la universitatea respectivă, în media generală și clasificarea în funcție de locul ocupat în clasă, scorurile de la teste, recomandări de la profesori și consilier, activități academice și extracurriculare și eseul personal. Pe care dintre aceste aspecte cade accentul, depinde de fiecare universitate sau colegiu în parte. Însă nu trebuie să renunți să mai aplici dacă scorul la SAT nu este foarte mare, deoarece nu numai acesta este luat în considerare, după cum am spus.

După ce am trecut prin toate acestea, am stat frumos și-am așteptat. Trimisesem la sfârșitul lui decembrie aproape 20 de dosare. La universitatea la care am fost acceptată cu bursă, Reed College, am aplicat cu „early decision", adică prima opțiune, prin care mi se dă și răspunsul mai repede. Știam că este foarte bună, că mai era o fostă colegă de la „MN" care reușise cu câțiva ani în urmă și d-na Vanda Stan o recomandă foarte călduros. Cinstit, nu speram să mă accepte.

Am aflat că am fost acceptată prin 10 februarie și sunt foarte fericită că munca mea nu a fost în zadar. Am fost sunată că a sosit și o trimitere DHL pe numele meu. Nu am dormit întreaga noapte. O singură foaie de hârtie pe care era făcută un calcul din care rezulta: 38.900 USD/an - BURSA.

Sunt fericită și cred că s-a terminat. Poate nu am avut o adolescență foarte liniștită și relaxată dar sper să am o viață mai relaxată și decentă. Categoric s-a meritat.

Andreea Jurculeț,
cls. a XII-a A Colegiul Național „Moise Nicoară"

Sportivul săptămânii

„Voi face tot ce este posibil pentru o medalie la Atena”

• afirmă Ionela Târlea, medaliată cu bronz la „mondialele” de atletism în sală

„Regina” delegației României la Campionatele Mondiale de atletism în sală, sprintera Ionela Târlea (legitimată la CSM Arad - PAB România) și-a atins obiectivul propus: cucerirea unei medalii. N-a fost să fie la 400 m plat, ci la ștafeta de 4 x 400 m, unde pe ultimul schimb, Ionela a recuperat enorm și a fost la câteva sutimi de secundă de o medalie și mai strălucitoare. Despre „aventura” Ionelei la Budapesta în cele ce urmează, într-o discuție realizată în două etape...

– Ionela, locul IV în finala de 400 m plat, nu-i un rezultat tocmai rău. De ce crezi că n-a fost să fie o medalie?

– ... știu că v-am dezamăgit. Că ați așteptat o medalie de la mine. Am făcut tot ce s-a putut, credeți-mă. Nu știu dacă aș fi putut alerga mai bine.

– Te-a dezavantajat culoarul unu de pe care ai luat startul în finală?

– Foarte mult. Am avut și ghinion la tragerea la sorți a culoarelor. Nu are rost să spun acum că dacă alergam pe un alt culoar luam medalie. Știți cum este, după război mulți viteji.

– Ionela, te-a afectat în vreun fel povestea lui Ioan Lucian Vieru, care a fost descoperit dopat?

– Ne-a afectat pe toți. Suntem colegi de lot național și de club și nu puteam rămâne indiferenți la povestea cu Vieru.

– Te vei revanșa la Olimpiadă?

– Voi face tot ce este omenește posibil să mă revanșez la Atena. Vreau o medalie la Olimpiadă. Să nu uităm că acolo voi lua startul în proba mea favorită, la 400 m garduri.

– Ce urmează pentru tine în viitorul apropiat?

– O mini-vacanță de o săptămână și apoi, din nou la treabă că nu-i timp de pierdut, Olimpiada bate la ușă...

* * *

– Suntem la puține minute de la finalul superb al ștafetei de 4 x 400 m, în care, practic, Ionela a cucerit „bronzul” mondial pentru România. Putem vorbi despre o revanșă, Ionela?

– Într-un fel, da. Totuși, această medalie de bronz nu este doar a mea. Fără celelalte colege de ștafetă nu aș fi putut alerga după o medalie în ultimul schimb.

– Ești modestă, așa cum îi stă bine unei mari campioane. Vrei să dedici această medalie cuiva?

– În primul rând președintelui de onoare al clubului, dl. Sandu

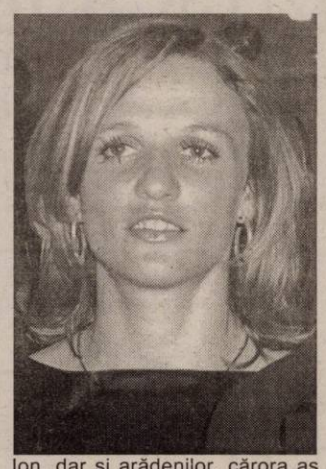

Ion, dar și arădenilor, cărora aș vrea să le mai fac un cadou în august, la Olimpiada de la Atena.

– Îți mulțumim și îți ținem pumnii strânși încă de pe-acum.

Daniel Scridon

Albe și negre

Viitorul sună bine

Am preluat motto-ul unei cunoscute firme de telefonie mobilă pentru a caracteriza dintr-o suflare atletismul arădean. Datorită fostului mare campion de sprint, actualmente președinte de onoare al clubului CSM Arad - PAB România, dl. Sandu Ion, viitorul sună bine. O avem pe Ionela Târlea o atletă care nu mai are nevoie de nici o prezentare. Îl avem pe Bogdan Țăruș, care a ajuns la maturitatea sportivă necesară pentru a putea sări la orice concurs cu gândul la o clasare pe podium. Avem două „perle” insuficient șlefuite pentru marile competiții atletice, dar timpul lucrează în favoarea lor. Marian Oprea are capacitatea - cu timpul va câștiga și în experiență - necesară de a face trei pași uriași pentru a fi mai mereu în vârful ierarhiei probei de triplusalt. Despre frumoasa și talentata Adina Anton am putea scrie multe. Are calități pentru a deveni o mare campioană la lungime. Puțin tupeu, în sensul bun al cuvântului, nu i-ar strica. Oricum, viitorul este marele atu al Adinei.

Omul care a investit bani și pasiune în acești sportivi a trăit clipe frumoase la Budapesta. Chiar dacă ne-am întors acasă doar cu medalia de bronz a Ionelei. Cu siguranță, acest om va mai avea ocazia să trăiască momente de bucurie alături de acești admirabili sportivi ai viitorului. Și, cine știe, poate și alături de cei care vor întregi, în curând, familia atletismului arădean.

Daniel Scridon

În mult mediatizatul caz al stadionului Vagonul

A.C.U. împunge administrația locală, pe bună dreptate

Ieri, la orele prânzului, am onorat invitația clubului A.C.U. Goldiș Arad, de a participa la o conferință de presă, în care tema principală a fost legată de viitorul bazei sportive. S-a discutat cu proiectele pe masă, apelându-se la ironii și acuze. Surprinzător, nu doar șefii administrației locale au intrat în colimator, ci și FC UTA.

În debutul întâlnirii cu presa, George Albu - președintele Consiliului de Administrație de la ACU Goldiș ne-a prezentat datele problemei, cu cele două variante de proiect propuse de Terra Invest, sprijinite deloc voalat, de cei de la Primărie. **„Este foarte interesant cum Primăria susține un astfel de proiect a unor oameni care nu au nimic în comun cu Aradul și sportul în general și e gata să treacă 60% din cei 33.000 mp în proprietatea investitorilor“**, a punctat dl. Albu.

A fost prezentat mass-mediei și proiectul elaborat de conducerea A.C.U. Goldiș în colaborare cu firma Kaufland. Diferențele sunt majore și - fără a fi subiectivi - înclină spre acest din urmă proiect. Pe varianta ACU Goldiș, stadionul va avea o capacitate de 10.500 locuri și va putea fi omologat de UEFA. În plus, din teren nu se va lua nici o palmă de pământ. Planurile sunt mărețe: ridicarea unei tribune deasupra supermarketului; regazonarea terenului II și construirea unui hotel sportiv cu trei etaje.

„Investiția se cifrează la 6 milioane Euro, va fi structurată în trei părți și o vom finaliza în maximum patru ani“, a precizat dl. Albu. Am aflat că lucrurile vor demara imediat ce CLM Arad va acorda gratuit terenul clubului, pe perioada existenței acestuia.

Pe măsură ce atmosfera se încălzea, declarațiile erau tot mai acide, dar pertinente. Spicuim câteva dintre ele: ● În momentul în care Primăria nu acceptă varianta noastră, ne vom retrage din campionat și vom desființa și centrul de copii și juniori **(G. Albu)**; ● Nu înțeleg înversunarea vicelui Voicu, în condițiile în care în 90% din cazurile din țară stadioanele au trecut în administrarea cluburilor **(Ioan Măinescu)**; ● Întâlnim un paradox, Primăria oferă stadionul UTA-ei, dar conducătorii clubului refuză. Noi îl cerem, pentru a ne auto-gospodări, și nu-l primim. Apoi, UTA primește bani de la bugetul local, pe care nu știm cât de legal îi poate justifica, iar nouă nu ne-au dat o sticlă de apă minerală. Și-atunci, e firesc să ne întrebăm, noi nu suntem ai Aradului? **(George Albu)**; ● Să-și facă dl. viceprimar magazine în Pădurea Ceala, nu să ne trimită pe noi acolo să ne construim stadion. Se vrea dărâmarea unui stadion, în condițiile în care însuși primul-ministru a spus că dacă nu vom construi terenuri și săli de sport vom ajunge o națiune gârbovită. **(Ioan Măinescu)**; ● Vă spun un lucru, cea mai mare investiție a Aradului de după Revoluție am adus-o eu, nu primarul Popa, cum se tot laudă. Mi se pare o rușine ca primarul să ducă o firmă din București pentru, chipurile, a salva o legendă ca UTA **(G. Albu)**; ● Atâta timp cât o mână de arădeni au investit la UTA, primarul Popa nu s-a grăbit să se ocupe de ștergerea datoriilor clubului fanion. Este suspect de interesant cum se grăbește dl. Popa acum, când a venit un investitor din altă parte. Cred că e limpede de ce ... **(I. Măinescu)**.

În final am aflat că conducerea clubului lucrează la un memoriu care va fi adresat Ligii Profesioniste, Federației Române și A.N.S.-ului, pentru a fi sprijiniți în demersuri. Purtătorul de cuvânt al clubului, dl. Ovidiu Păcurariu ne-a prezentat achizițiile din această iarnă (șase la număr), obiectivul pentru retur (salvarea de la retrogradare) și lotul cu care se va ataca sezonul de primăvară.

Iată-i pe cei 21 de jucători ce vor apăra culorile clubului ACU Goldiș: Sinescu, Zaharia - portari; Știupar, Balint, Bogoșel, Pocian, Lung, Bier, Aslău, Folea, Vezan, Bâgu, Ponta, Vișan, Anca, C. Roșca, Pavel, Mușat, Turcan, Tupiță și Neculai.

Daniel Scridon

Fostul golgeter al României, Jean Vlădoiu, vine la UTA

Ziua de ieri a fost una fructuoasă pentru „Bătrâna Doamnă”. La București, Marius Locic a discutat cu Jean Vlădoiu, despre venirea sa la UTA. Acesta și-a dat acordul, iar până la vară a semnat cu UTA, deși mai are de rezolvat câteva probleme contractuale cu F.C.Argeș, ultima echipă la care a evoluat.

Antrenorul Ilie Stan a spus că are nevoie de Vlădoiu, chiar și dacă acesta nu este pus la punct cu pregătirea fizică. Ba, mai mult, tehnicianul arădenilor a afirmat că ar mai vrea oameni ca Vlădoiu, experimentați, care să ajute echipa.

De notat că Jean Vlădoiu nu a mai jucat de jumătate de an, de când a fost exclus din lotul piteștean, de către antrenorul Ion Moldovan. Ilie Stan a afirmat că este omul care a reușit să-l convingă pe Vlădoiu, când evoluau la Steaua, vreo 3-4 ani, să nu facă scandal, deși avea motive, Jean fiind un tip care nu se lasă ușor călcat în picioare în fața coechipierilor, sau suporterilor. Oricum, Vlădoiu este un fost golgeter al României, pe când juca la Steaua, așa că afacerea pare una profitabilă, concluziile urmând să le tragem la finalul campionatului.

Ilie Stan anunță astăzi lotul

În cadrul Conferinței de presă de ieri, antrenorul UTA-ei, Ilie Stan a spus că astăzi va anunța lotul pentru returul de campionat. Până acum se știe că în vederile sale nu intră Albeanu, iar la portarul Stanciu și Oprea s-a renunțat deja. După jocul cu West Petrom și-a făcut și ultimele calcule, surprizele putând fi destule, deoarece a declarat că poate „sălta” și jucători care au contract cu UTA.

UTA - West Petrom 1-1 (0-1)

Pe terenul din satul Horea a avut loc, ieri, meciul de verificare dintre UTA și West Petrom. La această partidă, antrenorul Ilie Stan a dorit să vadă și jucătorii folosiți mai puțin până acum, pentru a mai selecta din ei, în vederea începerii returului de campionat. Scorul a fost egal, 1-1, golurile fiind marcate de Petruț, în minutul 56, respectiv Gafița, unsprezece minute după pauză.

UTA: Irimia - Lingurar, Rusu, Alexa, Costache - M.Popescu, Varga, Dantes, Ciubăncan - Petruț, Ștefăligă. **Au mai jucat:** Merșca, Romănu, Neamț, Faur.

West Petrom: Trifoi - Cioară, Oprean, Sighete, Șerb - Strecicov, I.Arman, Tisza, Fedor - Fritea, Gafița. **Au mai jucat:** Mureșan, Chepețan, Baul, Roșu, Asmarandei, Botea, Radu, Dănăilă, Negrea, V.Moț, Armeanca.

Grupaj realizat de Leo Sfâra

Cupa „8 Martie” la tenis de masă

Complexul de tenis de masă de pe strada Eminescu a fost, luni, gazda unui concurs în familie, al sportivilor de la C.S.M. Arad PAB, prilejuit de Ziua Femeii. Iată rezultatele micilor sportivi:

Categoria sub 10 ani 1-3. Andreea Balogh (Gen. 18), Ivona Virag („Sabin Drăgoi”), Iancu Albuțiu (Gen. 18).

Categoria peste 12 ani 1. Silviu Burza, 2. Patriciu Muntean, 3. Diana Târnovan, 4. Melinda Ciurcui.

A. Hărțău

Judo

Sportivi de la cluburile Gloria Arad, CSM -PAB România, A. S. Tajovski Nădlac, C. S. Cimvest Petrolul au luat parte, recent, la faza zonală a C. N. de judo pentru juniori II. Rezultatele cu care s-au întors acasă sunt:

Masculin

ctg. 46 kg - Ștefan Bichișan, loc II (Nădlac), Cosmin Lăzăreanu, loc V (Gloria), ctg. 55 kg Alexandru Sarafoleanu, loc V (Gloria), ctg. 60 kg Ciprian Furcic, loc II (Gloria), ctg. 73 kg Raul Cenădan , loc V (Gloria), ctg. 82 kg Adam Bogdan, loc II (Gloria), ctg. 90 kg Radu Băscărău, loc I (Gloria), Alexandru Madar, loc III (CSM-PAB), ctg. + 90 kg Pop Conta Bogdan, loc III (Gloria).

Feminin

ctg. 44 kg Ana Maria Budiu, loc III (Gloria), ctg. 48 kg Ludmila Furinda, loc III (Nădlac), Laura Velici, loc III (CSM-PAB), ctg. 57 kg Adriana Șereș, loc V (Cimvest).

Ultimul act al competiției se va desfășura la Pitești, între 20-21 martie.

A. C.

Start în Divizia C

Mircea Bătrânu, antrenorul Frontierei Curtici: „Obiectivul nostru... câștigarea partidelor”

Pe Mircea Bătrânu, antrenorul principal al divizionarei C Frontiera Curtici, l-am „prins” ieri telefonic, la Federația Română de Fotbal. Era cu treburi dar și-a făcut timp pentru a sta puțin de vorbă cu noi. Temele abordate? Desigur, reluarea campionatului, campionat pe care echipa curticeană îl abordează de pe locul secund al ierarhiei, în urma Unirii din Dej. În etapa inaugurală, gruparea pe care o pregătește (cu nume noi în lot, precum Căprariu, Ciucur, Pantea, Burtic, Preda, Pleș sau Horvath) va întâni pe propriul teren formația Minerul Turț.

– Cu ce gânduri porniți iarăși la drum?

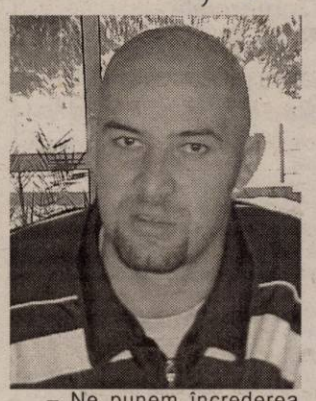

– Ne punem încrederea într-o evoluție cât mai bună. Dorim să câștigăm meciuri multe.

– Obiectiv ...

– Vă dați seama, dejenii au luat un avans considerabil. Obiectivul nostru nu poate fi promovarea, ci obținerea a numeroase succese.

– Programul îl considerați mai ușor decât în tur?

– Nu va fi un retur facil. Ne așteaptă confruntări dificile. Sper însă să le facem față cu brio; totul depinde de noi înșine.

– Cu finanțele cum stați?

– Avem o situație financiară bună, stabilă. Nu ne putem plânge. Rămâne să confirmăm pe suprafața de joc.

Adrian Hărțău

Agrirom

SC AGRIROM SRL

Angajează:

INGINER SISTEM

Condiţii:

- vechime în muncă minim 3 ani
- studii superioare de profil
- cunoştinţe de contabilitate

Asigurăm:

salar motivant

CV-urile se vor trimite la fax: 250.525
sau e-mail: office@agrirom.ro
până la data de 19.03.2004

(c.803/2003)

Agrirom

SC AGRIROM SRL

Angajează:

ŞOFERI

pentru camioane de transport
marfă în regim TIR (10-20 tone)

Condiţii:

- vechime în muncă pe autovehicole similare minim 5 ani

Asigurăm:

- salar motivant
- autovehicule noi

CV-urile se vor trimite la fax: 250.525
sau e-mail: office@agrirom.ro
până la data de 19.03.2004

(c.803/2003)

Agrirom

SC AGRIROM SRL

Angajează:

RESPONSABIL VÂNZĂRI PRODUSE ALIMENTARE

Condiţii:

- studii superioare
- vechime în departament de vânzări minim 2 ani
- cunoaşterea unei limbi de circulaţie internaţională
- carnet de conducere categoria B

Asigurăm:

- salar motivant

CV-urile se vor trimite la fax: 250.525
sau e-mail: office@agrirom.ro
până la data de 19.03.2004

(c.803/2003)

Anunţ publicitar

pentru organizarea licitaţiei publice deschise pentru vânzarea unui teren aflat în proprietatea comunei Iratoşu, judeţul Arad, înscris în CF 1658 nr. 171/2/487/4 Iratoşu, în vederea construirii unui abator de palmipede.

VÂNZĂTOR: Consiliul Local al comunei Iratoşu.
SEDIUL VÂNZĂTORULUI: comuna Iratoşu nr. 1, judeţul Arad.

OBIECTUL VÂNZĂRII: 1 teren aflat în proprietatea comunei Iratoşu, judeţul Arad, în suprafaţă de 50.000 mp., identificat prin CF 1658 Iratoşu, în vederea construirii unui abator de palmipede.
1. Caietul de sarcini şi instrucţiunile privind organizarea şi desfăşurarea procedurii de vânzare pot fi studiate şi achiziţionate contra cost la sediul Consiliului Local Iratoşu începând cu data de 01.03.2004.
2. Actele doveditoare privind calităţile şi capacităţile ofertanţilor sunt prevăzute în instrucţiunile privind organizarea şi desfăşurarea procedurii de vânzare.
3. Data limită de primire a ofertelor este 24.03.2004, orele 16,00.
4. Locul de primire al ofertelor: sediul Consiliului Local al comunei Iratoşu.
5. Ofertanţii rămân angajaţi în termenii ofertelor pentru o perioadă de 60 de zile de la data limită de depunere a ofertelor.
6. Deschiderea ofertelor se va face la sediul Consiliului Local al comunei Iratoşu în data de 26.03.2004, ora 10.
7. Relaţii la următoarele numere de telefon: 0257/454.101; fax: 0257/454.114.

(4127435)

Firma A.S.A. Arad Servicii Ecologice S.R.L.

Angajează

REFERENT VÂNZĂRI

Cerinţe:
- studii superioare sau experienţă în domeniu
- limba engleză şi/sau germană
- permis de conducere

Cv-ul şi scrisoarea de intenţie se pot depune pe adresa de e-mail: arad@asa-group.ro, la numărul de fax: 0741-718.688, sau la adresa firmei: Centura Nord FN.

Termenul de depunere al CV-urilor este 22.03.2004.

(4127432)

SYSTRONICS

Zona Parc Industrial NV, Arad, România

Societate comercială cu capital integral elveţian având activităţi de producţie electronică, test, cercetare pentru piaţa UE şi Elveţia

Angajează
Asistent direcţiune

Cerinţe:

- Cunoştinţe operare PC (Word, Excel, PowerPoint).
- Studii medii (studii superioare constituie avantaj).
- Abilităţi de comunicare.
- Solide cunoştinţe de italiană, engleză (germana constituie avantaj).
- Atenţie distributivă.
- Rezistenţă la stress.
- Prezenţă de spirit.
- Disponibilitate la program de lucru prelungit.

CV la Fax 0257-216733 sau e-mail systronics@rdslink.ro până la data de 24.03.2004
Doar persoanele selecţionate pentru interviu vor fi contactate.

PROGES
pentru amenajări interioare

str. Dorobanţi nr.55
Tel.: 0257/282.021

PARCHET LAMINAT - CLICK

de la **167.000** lei/mp*

LAMBRIURI PVC, TAVANE POLISTIREN, GLAFURI

PROMOŢIA LUNII!!!
FOLIE GRATUITĂ

*cu TVA

(c.10/2004)

S.C. CENTRAL S.A. Arad

ANGAJEAZĂ prin selecţie:

BUCĂTAR

Condiţii:
- ***vârsta maximă 35 ani***
- ***pregătire de specialitate şi experienţă în domeniu***

OSPĂTAR

- ***vârsta maximă 25 ani***
- ***pregătire de specialitate şi experienţă în domeniu***
- ***aspect fizic plăcut***

Informaţii la sediul societăţii din Arad, str. Horia nr. 8.

(3928681)

Vindem

Hârtie de împachetat

la sediul ziarului
ADEVĂRUL
din B-dul Revoluţiei nr. 81.

Societatea Comercială
„Romger-Tur" S.R.L. Sântana,
organizează licitaţie deschisă, cu strigare, pentru vânzarea activului
„HOTEL MONEASA", situat în localitatea Moneasa, nr. 74, judeţul Arad

1. Data şi ora licitaţiei: 18.03.2004, ora 11,00 (dacă nu s-a vândut, se repetă din 7 (şapte) în 7 (şapte) zile.
2. Locul licitaţiei: Sântana, str. Ghioceilor nr.90.
3. Depunerea dosarelor de participare, până la data de 17.03.2004, orele 16,00, la sediul Societăţii Agricole „Romgera" Sântana, din localitatea Sântana, jud. Arad.
În situaţia repetării licitaţiei, dosarele de participare trebuie depuse cu o zi înainte de ţinerea şedinţei.
4. Taxa de participare: 3.000.000 lei, care include şi caietul licitaţiei şi care nu se restituie în caz de neadjudecare.
5. Garanţie: 5% din preţul de strigare.
Dacă la primul termen, licitaţia nu poate avea loc, aceasta se repetă în acelaşi loc şi la aceeaşi oră, la 7 (şapte) zile calendaristice până la adjudecare.

INFORMAŢII LA SEDIUL SOC. AGR. „ROMGERA" SÂNTANA
TELEFON/FAX 0257/462.411.

(4127436)

FIRMĂ BRITANICĂ DE RECRUTARE
SC ROMCARE SRL

Caută:

BUCĂTARI
(pentru Marea Britanie)

Se oferă:
salarii între
14.000-17.000 lire sterline/an

Se cere:
engleza - conversaţional

Se facilitează:
permis de muncă, vize,
transport şi locuinţă

NU PERCEPEM COMISION

Tel./Fax: 0268 416.033
Mobil: 0788 900.055

(3928688)

QUASAR

o companie puternică şi în continuă dezvoltare, din domeniul importului, comercializării şi distribuţiei de produse de larg consum cu o reţea de peste 30 de magazine specializate în zona de vest a ţării

ANGAJEAZĂ

• REPREZENTANT VÂNZĂRI (electronice-electrocasnice)
Cerinţe: Studii medii, abilităţi de comunicare, abilităţi de prezentare, cunoştinţe temeinice de operare calculator .

Experienţa în domeniu şi domiciliul în ARAD constituie un avantaj.

SE OFERĂ:
Posibilitatea de a lucra într-o echipă tânără, într-un mediu modern, profesional şi în plină dezvoltare;
Pachet de beneficii motivant şi în acord cu performanţele realizate.

Persoanele care îndeplinesc cerinţele de mai sus şi doresc să-şi depună candidatura pentru postul scos la concurs sunt rugate să trimită până cel târziu în 17/03/2004 **CV**-ul şi **scrisoarea de intenţie** în care să se menţioneze **postul solicitat** prin poştă, fax sau e-mail, la:

Timişoara, Calea Martirilor 1989, nr. 35, Tel/fax 0256.488.277
e-mail : jobs@ava.ro
Informaţii suplimentare despre companie puteţi obţine accesând site-ul www.quasar.ro

(c.19/2004)

ABONEAZĂ-TE la ADEVĂRUL
Pentru abonați ziarul costă doar **3200** lei

Pentru luna **aprilie** prețul abonamentului este de **80.000 lei.**

SE POT FACE ABONAMENTE
și pe trei luni, șase luni și un an
abonații nefiind afectați de majorările de preț ulterioare.

Cititorii care doresc să se aboneze la cotidianul ADEVĂRUL și întâmpină dificultăți în contractarea abonamentelor sunt rugați să sune zilnic între orele 8-16 la Oficiul Județean de Poștă Arad (tel. 230.850) sau la redacția ziarului nostru (tel. 281.797)

ANIVERSĂRI

Cu ocazia împlinirii primului anișor, îi dorim nepotului nostru

BAICU ANDREI ROBERT,
„LA MULȚI ANI!",
sănătate și o viață fericită.
Bunicii din SÂNTANA. (4380)

La împlinirea celor șase anișori, nepotului nostru drag
PAUL-ANDREI POP
îi urăm
„LA MULȚI ANI!"
Bunicii, GHEORGHE și SILVIA POP și bunica FLORICA SUCIU. (4633)

Multă sănătate, noroc, fericire, împlinirea tuturor dorințelor și
„LA MULȚI ANI!"
pentru
ALEX-CĂLIN PURICE,
la împlinirea frumoasei vârste de 18 ani. Te iubim mult, mama și tata. (Ineu, 91)

VÂNZĂRI APARTAMENTE O CAMERĂ

Vând apartament 1 cameră, bucătărie, baie, occidental, zona Podgoria, 18.500 Euro. Telefon 0723.992.371. (4531)

Vând garsonieră, confort 3, cu baie, mobilată, utilată. Telefon 0723.308.660; 257482; posibil 2 rate. (4566)

Vând garsonieră central, preț 12.500 Eu. Telefon 276061. (4001)

Vând garsonieră, confort I, zona Miorița, str. Abrud, etaj intermediar, îmbunătățită, baie cu vană, preț 12.500 Euro. Telefon 261320; 0745.301.493. (4683)

Vând garsonieră îmbunătățită, în Grădiște (lângă piață), vizibilă joi, orele 10-16. Telefon 355021; 0744.697.867. (4712)

VÂNZĂRI APARTAMENTE DOUĂ CAMERE

Vând apartament 2 camere, la casă, zonă centrală, preț 16.000 Euro, negociabil. Telefon 0744.953.042. (p)

Vând apartament 2/3 camere, zonă centrală, renovat, încălzire termotecă, ideal pentru privatizare (birouri, depozit, etc), intrare auto, preț 25.500. Telefon 212478. (p)

Vând apartament 2 camere, Micălaca, preț convenabil. Telefon 212660; 0726.283.603. (4619)

Vând apartament 2 camere, lângă Stas-Market, etaj 3, preț 25.000 Euro, balcon închis, bucătărie mare, hol, debara. Telefon 349379. (4675)

Vând apartament două camere, parter, 70 mp, mobilat, recent renovat, 2 băi, etc, zona Micălaca, preț 24.000 Euro, negociabil. Telefon 263002. (4705)

Vând apartament 2 camere, ultracentral, frumos finisat, 27.000 Euro. Telefon 0740.289.295. (4715)

Vând apartament 2 camere, Vlaicu, etaj 2, 15.750 Euro. Telefon 0740.289.295. (4715)

VÂNZĂRI APARTAMENTE TREI CAMERE

Vând (schimb) apartament 3 camere, 2 anexe, grădină, Grădiște, 26.500 Euro. Telefon 0722.898.543. (4531)

Vând apartament 3 camere, parchetat, faianțat, gresie, termopan, mobilat(ne), preț negociabil. Telefon 0742.292.163. (4491)

Vând apartament la casă 3 camere, bucătărie, living, garaj, suprafața 180 mp, front stradal 15 m, 2 băi, posibilitate mansardare, str. Barabas Bela (fostă Afinelor). Telefon 0722.692.973. (4130)

Vând apartament 3 camere, 2 balcoane, etaj 2, bloc cărămidă, cu o scară, la Podgoria, preț 42.000 EU. Informații telefon 0744.954.742 sau 264012, seara. (4180)

Vând apartament 3 camere, Vlaicu, preț convenabil. Telefon 212660; 0726.283.603. (4619)

Vând apartament 3 camere, str. Șaguna 97. Telefon 0741.015.972 sau 218763. (4657)

Vând apartament 3 camere, decomandat, UTA (Z23). Telefon 289931; 0722.227.428. (4700)

Vând apartament 3 camere, ultracentral, zona Teatru. Telefon 0740.289.295. (4715)

VÂNZĂRI APARTAMENTE 4-5 CAMERE

Vând apartament 4 camere, etaj 4/4, central, str. Horia nr. 10. Telefon 0723.287.142. (4607)

Vând apartament 5 camere Micălaca, etaj I, 2 balcoane închise, boxă mare, decomandat, clima, parchet, contorizat, interfon, 2 garaje. Telefon 0740.907.366. (4137)

Vând 5 camere lux, etaj 2, Praporgescu, modificat, jacuzzi original, etc, 80.000 EU. Telefon 213192, 0722.257.409; 0788.253.364. (4538)

Vând apartament 4 camere, ultracentral, 28.000 Euro. Telefon 0740.289.295. (4715)

VÂNZĂRI CASE

Vând casă (sălaș) pe șoseaua Pecica, teren 7.915 mp, bun pentru privatizare. Telefon 216517. (3428)

Vând casă + 1.000 mp teren, pe centura din Gai. Telefon 0744.785.497. (3604)

Vând casă mică, 2 camere, în Șeitin, 4.800 Euro (sau schimb cu garsonieră, ofer până la 1.000-1.200 diferență). Telefon 0726.628.664; 0257/338546. (4531)

Vând casă, str. Emil Gârleanu nr. 24b, intrare auto. Telefon 210275. (4304)

Vând casă Bârzava, nr. 13, 4.700 Euro. Telefon 0257 - 287572. (4413)

Vând casă cu grădină localitatea Păuliș. Informații telefon 277266, după ora 17. (4392)

Vând casă, singur în curte, 2 camere, str. Roman Ciorogariu - Pârneava. Telefon 253363. (4578)

Vând casă. Informații telefon 413081. (4200)

Vând, în Lipova, imobil, parter + etaj nefinisat, teren 1.920 mp, acces TIR, pretabil depozit en gros, pensiune, motel, alimentație publică, etc. Telefon 0744.813.406. (117, UTA)

Vând casă str. Școalei, nr. 13, 2 camere, baie, bucătărie, gaz. Telefon 270820; 289422; 0745.664.885. (4427)

Vând vilă deosebită ultracentral, P+1, renovată integral. Telefon 0722.257.409; 213192. (4538)

Vând parter vilă ultracentral, 5 camere. Informații telefon 212660; 0726.283.603. (4619)

Vând casă în comuna Semlac, nr. 808, anexe, 2.000 mp. Telefon 0257 - 534453. (4632)

Vând casă în Grădiște, 4 camere, gaz, apă, garaj, telefon, 35.000 Euro, negociabil. Telefon 218668. (4719)

Vând vilă 1/2, 3 camere, hol, bucătărie, baie, pivniță, 84 mp, curte și grădină, central, Legea 112, preț negociabil. Telefon 0257-279655, 0257-262508, mobil 0722.856.180, 0744.961.700. (4763)

VÂNZĂRI SPAȚII

Vând urgent GHERETĂ în PIAȚA ALFA. Telefon 0742.343.047. (4548)

Vând SPAȚIU COMERCIAL în CONSTRUCȚIE, suprafață de 420 mp, Calea Aurel Vlaicu, între blocurile Z27 și Z28. Informații telefon 0745.258.251; 0744.639.809. (4183)

Vând SPAȚIU COMERCIAL, ultracentral, 120.000 Euro. Telefon 232555; 0724.783.080. (4648)

Vând SPAȚIU COMERCIAL, 58 mp, parter bloc. Telefon 0741.051.702. (4699)

Vând localul „CAPPUCCINO" din incinta ștrandului „NEPTUN". Telefon 0788.998.710. (4706)

VÂNZĂRI TERENURI

Vând teren intravilan, 31.400 mp, cu proiect stație carburanți, motel, fast food, vulcanizare, parcare tiruri, pe DN7, vis-a-vis de Hanul de la Răscruce, front stradal 200 m pe drumul spre Pecica, 280 m pe drumul Turnului. Telefon 0724.373.950. (4272)

Vând în Curtici teren casă, de la 1.200 mp, până la 4.000 mp, central, utilități în fața porții. Informații telefon 0745.505.191. (4288)

Vând teren arabil 1,42 ha, sat Horia, parcela 10 1/1. Telefon 382089. (4476)

Vând 2.000 mp pe colț, TURNU, 5 Euro/mp. Telefon 0740.907.366. (4137)

Vând 11.000 mp cu clădire 7.000 mp construiți (14 HALE x 300 mp, h - 8 m) LIPOVA, CF, post trafo, toate utilitățile. Telefon 0740.907.366. (4137)

Vând platformă industrială (parcele), fosta IRTA, Lipova. Telefon 0744.796.542. (4186)

Vând teren intravilan centură, 35.000 mp, fs 250 m, 6 Euro/mp. Telefon 253364; 0722.257.409; 0788.253.364. (4538)

Vând teren în zona Nord, 6 Euro/mp, Grădiște-Sere. Telefon 0744.603.850; 285249. (4614)

Vând teren pe centură 23.000 mp din care 10.000 mp scos din circuitul agricol. Telefon 0257 - 229348, 0744.964.850. (4620)

VÂNZĂRI AUTO

Vând Dacia 1310, an 1988, CIV, VT, asigurare, 875 Euro. Telefon 0723.045.296. (4536)

Vând Dacia 1310, an 1991, preț 900 Euro. Telefon 0723.837.619. (4536)

Vând motocicletă Kawasachi, 500 GPX, vama plătită, 2.000 Euro. Telefon 0724.172.966. (4563)

Vând FORD ESCORT 1,8 Diesel, stare excelentă; Isuzu Midi 1,7D. Telefon 218909, 0722.295.928.

Vând Ford Courier (papuc căptușit interior cu inox) 1,8 Diesel, an 1994, preț 4.300 Eu. Telefon 0722.344.829. (3893)

Vând urgent OPEL ASTRA, alb, 5 uși, motor 1,6 injecție, consum mic, servo, ABS, stare impecabilă, casetofon, preț excepțional. Telefon 0723.675.915.

Vând ambreaj complet pentru Renault 12 și Citroen - Peugeot și planetară Peugeot, toate sunt piese noi. Telefon 0724.373.950. (4272)

Vând Ford Sierra, 1988, stare impecabilă, CIV, numere noi + piese schimb. Telefon 0742.903.147. (4450)

Vând Dacia camionetă, 1992, CIV, numere noi, stare bună. Telefon 0742.903.147. (4450)

Vând Opel Vectra B, an 1996, 1,8 cmc, 16 V, gri metalizat. Telefon 0724.758.604 sau 351092. (Ag. Criș, 114)

Vând Nissan Terrano II 2.7 TD, 1995, alarmă, climă, impecabil, 10.900 Euro; Nissan Terrano I, alarmă, închidere centralizată, 6.000 Euro. Telefon 0724.249.849. (4579)

Vând Volkswagen Jetta, model II 1.6 TD, neînmatriculat, 650 Euro, negociabil. Telefon 0723.962.070. (4545)

SC vinde AUTOCAMION RABA înmatriculat, stare foarte bună. Telefon 276808; 211812; 276975. (4382)

Vând microbus T4, din 2000 și Cielo avariat. Telefon 0744.555.660, variante imobil. (4045)

Vând Dacia 1310, metalizată, 1996, fără rugină, perfectă, 1.750 Euro, negociabil. Telefon 0257 - 277321; 0741.143.876. (4629)

Vând Matiz II Euro 3, toate îmbunătățirile, an 2001, preț 5.500 Euro, negociabil. Telefon 0740.093.973. (4623)

Vând TV carosat, an 1994, motor Brașov, preț 1.600 Euro, negociabil sau în două rate. Telefon 323017. (4644)

Vând microbus Peugeot 2.5 D, 8+1, an 1987, înmatriculat normal, stare bună, nu consumă ulei, 2.200 Euro. Telefon 0744.546.732. (Sebiș, 36)

Vând microbus Citroen C25D, 8+1 locuri, înmatriculat 1989, model înalt, stare foarte bună, preț 3.300 Euro. Telefon 0744.546.732. (Sebiș, 37)

Vând REMORCĂ SATU MARE. Informații telefon 232551.

Vând tractor U650, perfectă stare. Telefon 413004; 0745.307.645. (4663)

Vând Dacia, an 1987, 5 viteze, 790 Euro. Telefon 0740.096.800. (4665)

Vând combinator; Golf II pe benzină, pentru piese schimb. Telefon 468313. (4667)

Vând combină C14, în stare de funcționare. Telefon 0740.217.876. (4651)

Vând Break, fabricație 1999, stare excepțională, preț 2.250 Euro, negociabil. Telefon 0726.316.702. (4674)

Vând Dacia 1310, an 1988, cu instalație gaz, bord CN, vișiniu metalizat, preț 1.100 Euro, negociabil. Telefon 0724.362.488; 0726.199.244. (4684)

Vând Opel Kadett, an fabricație 1980, benzină, neînmatriculat, pentru piese de schimb. Telefon 0744.556.876. (4680)

Vând Dacia 1310, an 1990, preț 750 Euro și Dacia 1300. Telefon 0723.327.645. (4677)

Vând Audi TDI 1.9, tiptronic, an fabricație 2001, combi. Telefon 0744.621.968. (4707)

Vând Dacia Super Nova, an 2001. Telefon 0744.825.872. (4716)

Vând VW Passat, an 1987, Diesel, culoare albă, 2.500 Euro, negociabil. Telefon 218668. (4719)

Vând tractor U651, stare foarte bună. Telefon 0740.204.123. (Criș, 118)

Vând Opel Omega, an 1989, combi, benzină, înmatriculat, preț 1.750 Eu. Telefon 0722.349.504, 0722.318.718. (4755)

Vând VW Golf, 2001, climă, genți, 1,6,16 valve înmatriculat, preț 9.550 Eu, negociabil. Telefon 0722.349.504. (4755)

Vând Dacia 1310, din Ungaria, vama plătită, motorcaroserie foarte bună. Telefon 0744.268.426. (4747)

Vând UTB 650, plug PP3 tip Craiova și câine Rottweiler. Telefon 0257-459037, 0744.561.137. (4744)

Vând Dacia Nova, an 1999, stare foarte bună, preț 2.650 Eu, negociabil. Telefon 0740.226.483, 0740.226.482, 0740.226.491. (4743)

Vând Nissan Terano 2,7 TD, an 1990, stare bună, preț 6.500 Eu, negociabil. Telefon 0740.226.483, 0740.226.482, 0740.226.491. (4743)

Vând VW Golf III, stare impecabilă, 5.500 negociabil. Telefon 0723.326.334. (4742)

Vând VW Golf 2, an 1987, Diesel, 5 uși, 4.400 Eu, negociabil. Telefon 0744.784.910. (4739)

Vând (schimb + diferență) Audi A6 Avant, 2,5 TDi, climatronic, central, ABS, electric, 6 viteze, 8.300 Eu, negociabil. Telefon 0724.896.639, 0788.460.078. (4738)

Vând Ford Focus 1,8 TDi, Break, model 2001, ABS, 4xairbag, clima, 8.600 Eu, negociabil. Telefon 0744.232.068. (4758)

Vând Dacia papuc 1307, 4x4, carosată fibră, an 2002 mai. Informații telefon 0257-242111, 0766.530.551. (UTA; 167)

VÂNZĂRI ELECTRO

Vând TELEVIZOARE COLOR, la numai 2.000.000 lei, mărci germane, garanție 1 an. Telefon 287404. (4466)

Vând la prețuri bune TELEVIZOARE COLOR, MAȘINI SPĂLAT AUTOMATE, CONGELATOARE, LĂZI și COMBINE frigorifice. Ofer garanție. Calea Radnei 153. Telefon 274600. (3428)

Vindem CASE MARCAT FISCALE, CONSUMABILE, CÂNTARE ELECTRONICE, str. Vicențiu Babeș, nr. 22 A. Telefon 211211, 281188. (2044)

Vindem CASE de MARCAT, CÂNTARE ELECTRONICE, CONSUMABILE, pe strada I. L. CARAGIALE nr. 22. Telefon 272727; 282829. (3717)

Vând TV COLOR, MAȘINĂ AUTOMATĂ DE SPĂLAT, foarte ieftin și garanție. Telefon 275277. (3604)

Vând CONGELATOR, COMBINĂ FRIGORIFICĂ și FRIGIDER, foarte ieftin și garanție. Telefon 275277. (3604)

FĂRĂ avans, fără giranți, în rate ELECTROCASNICE SECOND HAND: TELEVIZOARE COLOR, MAȘINI de SPĂLAT, FRIGIDERE, LĂZI, COMBINE FRIGORIFICE, VITRINE, ANVELOPE, garanție. Arad, Calea Radnei nr. 225, telefon 259339; Lipova - 563027; 0744.706.321. (3659)

Vând XP 1700 + CD RW, CD ROM, GEFORCE 4 MMx + TV OUT, monitor 17', 400 Euro. Telefon 0742.101.092; 0722.488.834. (4411)

Vând TELEVIZOARE COLOR, diagonale 51-70 cm, telecomandă, garanție. Telefon 338090. (4589)

Vând diverse tipuri de TELEVIZOARE COLOR, preț 2.400.000. Telefon 349908. (2829)

Vând TELEVIZOARE COLOR, garanție, preț 1.900.000. Telefon 349908, 0766.776.369, str. Bogdan Voevod, nr. 20. (4072)

Vând JOCURI ELECTRONICE de noroc și 2 FAXURI. Telefon 0744.923.401. (4596)

Vând Nokia Premicell, 100 Euro. Telefon 0788.384.996. (Ag. UTA, 156)

VÂNZĂRI DIVERSE

Vând geam termopan PVC 210-230; 210-155; 160-230; 160-155; 135-300. Telefon 274339 sau 0742.065.177. (4563)

Vând PLASĂ GARD ZINCATĂ, 26.750 lei/kg; PLASĂ SUDATĂ; CUIE; RABITZ; toată gama de SÂRME, COTURI și BURLANE FUM; ELECTROZI; CAIELE; SCOABE; TABLĂ, etc. Str. Vrabiei, nr. 4. Telefon 289997, 0744.289.997. (3002)

Vând POMI FRUCTIFERI, TRANDAFIRI, TUIA, ARBORI ORNAMENTALI. Localitatea Dorobanți, SARUSI IOSIF, telefon 0744.301.119; 535058 - seara. (4388)

Vând TRACTOARE INTERNAȚIONAL, COMBINE CLAAS, Internațional axial, cositori, prese balotat, aparate erbicidat, tocători, freze, combinatoare, pluguri. Telefon 0744.505.494. (4210)

(Continuare în pagina 14)

(Urmare din pagina 13)

Vând POMI ALTOIȚI și TRANDAFIRI. Familia OLOIERU, sat CUVIN, nr. 210. Telefon 461064; 0744.174.785. (3470)

Vând POMI FRUCTIFERI și ORNAMENTALI, trandafiri, sămânță lucernă, din PEPINIERA POMICOLĂ DOROBANȚI. Informații: ing. GLIGOR CAZAN, telefon 535001 sau 0744.519.481. (2545)

Vând PLAPUME, import Germania, calitate deosebită, 200.000 lei/ bucata. Telefon 0745.802.348. (4085, 86)

Vând strung SNA 560 X2000, două bazine din metal, 5.600 litri/bucata. Telefon 415108; 0744.555.327. (Ag. UTA, 137)

Vând LEMNE FOC TĂIATE, cu Dacia Papuc, 1.000.000 lei. Telefon 0742.407.739. (4450)

Vindem FĂINĂ tip 550, cantități mari, 13.600 lei. Telefon 0740.172.327. (4334)

Vând POMI FRUCTIFERI, ORNAMENTALI, MAGNOLII, TRANDAFIRI, DOROBANȚI - KISS. Telefon 0745.839.884. (4277)

Vând COLȚARE, CANAPELE, FOTOLII. Telefon 286069. (4257)

Vând aproximativ 20 tone FÂN de calitate foarte bună, în localitatea BOROD, județul BIHOR, preț negociabil. Relații la telefon 0788.493.446 sau 0788.492.631. (f. 3928616)

Vând mobile combinate, vană, chiuvetă, cuptoare cu petrol, țiglă solzi de pește, rolete lemn pentru bloc și uși și geamuri de bloc. Telefon 0741.093.804. (4600)

Vând rochie mireasă, SUA. Telefon 464763. (4294)

Vând vaci și viței. Telefon 284306. (4514)

Vând HRANĂ USCATĂ CÂINI, FURAJE GRANULATE, import UNGARIA, tâmplărie PVC, rulouri, jaluzele. Telefon 253589. (c. 544)

Vând BOLȚARI VIBROPRESAȚI, TERMOIZOLANȚI 300x250x200 - 11.500 lei/bucata; mc - 770.000 lei. Telefon 281491; 0722.381.750. (4012)

Vindem TERMOTECI noi, INSTALAȚII încălzire complete, TÂMPLĂRIE LEMN stratificat cu termopan, rate, avans zero. Telefon 0740.848.239. (4533)

Vând lucernă și tulei. Telefon 276003; 372025; 372027. (4608)

Vând vacă gestantă luna a 9-a, preț convenabil, vizibilă și vineri în Piața Arad. Informații telefon 0257 - 531661. (4613)

Vând SCÂNDURĂ și PALANCĂ USCATĂ ARINE, pentru mobilă sau lambriuri. Telefon 0256 - 436136. (4425)

Vând stație taxi nouă, 250 EU și mașină pentru gazon. Telefon 0744.504.788. (4626)

Vând remorcă RM2 preț 2.200.000 lei; aparat înghețată cu 2 brațe, preț 15.000.000 lei. Informații Chier, nr. 531 sau telefon 0740.169.268. (4618)

Vând baloți lucernă la prețul pieței. Informații telefon 235551, după ora 14. (4639)

Vând LEMNE USCATE, 600.000 lei/mc. Telefon 0742.418.799; 278375. (4621)

Vând fân, sat Secaș nr. 12, Brazii. Informații Negru Elena, telefon 317569, după ora 19. (Gurahonț, 8)

Vând mașină înghețată, 2 brațe, preț convenabil. Informații la telefon 316241. (Gurahonț, 6)

Vând SPC-6 și prășitoare și 1 tonă floarea soarelui. Telefon 467410. (4673)

Vând 40 oi țigăi. Localitatea Cermei nr. 1.028, Lupu. (4658)

Vând baloți paie grâu, 20.000 lei bucata. Telefon 0257/275585; 0721.594.426. (4659)

Vând în LIPOVA, 5 tone FÂN, calitate bună, anul 2003. Telefon 0740.248.640. (4662)

Vând vacă cu lapte, strada Prunului nr. 62, Grădiște. (4666)

Vând diverse obiecte: electrice și de mobilier. Telefon 0723.253.651. (4678)

Vând o iapă 3 ani, șraf, ham. Telefon 276296. (4694)

Vând garaj autorizat, str. Școlii, 1.500 Euro. Telefon 349091. (4692)

Vând LINIE BRUTĂRIE complet utilată. Informații telefon 0744.645.465; 0744.621.968. (4707)

SC GLOBUS INTERNAȚIONAL SRL, vinde, la preț de importator direct - CONSERVE DE PEȘTE în ulei și sos tomat, import THAILANDA: 200 gr - 10.700 lei/ buc; 150 gr - 9.500 lei/ buc, T.V.A. inclus în preț. Relații, Zona Liberă Curtici, telefon 280481, 465799. (4740)

Vând garaj, str. Banu Mărăcine, 3.400 Eu, negociabil. Telefon 0744.784.910. (4739)

Vând 120 oi țurcane. Telefon 219131, 0744.194.183. (UTA, 162)

CUMPĂRĂRI TERENURI, IMOBILIARE

Cumpăr apartament 2 camere, zonă centrală. Telefon 0257/281037. (4504)

Cumpăr urgent apartament 3-4 camere, etaj intermediar, preferabil neamenajat. Telefon 0722.308.400; 273011 - seara.

Cumpăr terenuri extravilane în Arad și țară. Telefon 0723.252.374; 0257/230869. (3685)

CUMPĂRĂRI AUTO

Cumpăr Dacia-Breck, an 2000-2003 și cu motorul defect. Telefon 0744.504.788. (4626)

Cumpăr Ford Scorpio, neînmatriculat, Diesel. Telefon 0722.891.145. (4642)

CUMPĂRĂRI DIVERSE

Cumpărăm GRÂU de PANIFICAȚIE, cantități mari. Telefon 0740.172.327. (4335)

Cumpăr colecții de bancnote și monezi vechi. Telefon 0721.845.547. (4580)

Cumpăr calorifer fontă, ofer 20.000 - cantitate; 25.000 - element. Telefon 0744.248.269. (4689)

Cumpăr porumb boabe. Telefon 0742.216.340. (4723)

LOCURI DE MUNCĂ

RESTAURANT angajează BUCĂTĂREASĂ, indiferent de vârstă. Informații telefon 0722.639.554.

Angajez ȘOFER PROFESIONIST, VÂNZĂTOR LEGUME-FRUCTE. Oferte serioase. Telefon 0788.600.451. (p)

Angajez, pentru CLUB DE LUX, BARMANI(E) și OSPĂTARI(E), stilați și cu experiență. Oferte serioase. Telefon 0788.600.451. (p)

Societate distribuție echipament electric, angajează inginer(ă) instalații electrice, activitate ofertare. Tel.: 289489; 0723.978.938.(p)

A.M. CENTER SRL angajează PERSONAL pentru VÂNZĂRI și RELAȚII CU PUBLICUL - domeniul IT. CV fax 214998. (4634)

„PRESTIGE CONSTRUCT" angajează ZIDARI, ZUGRAVI, DULGHER. Condiții avantajoase. Telefon 0744.775.398. (4640)

FIRMĂ DISTRIBUȚIE ALIMENTE angajează AGENȚI VÂNZĂRI, cu experiență, în vederea extinderii. CV la fax 287482. (4282)

SC „CLUB MILAN" ARAD angajează BARMANĂ. Telefon 257002. (4330)

Angajăm CONTABILĂ autorizată pentru ȘEFĂ DE CABINET CONTABILITATE în domeniul CONSTRUCȚII. Salar 450 Euro/lună. Telefon 0257-259704; 0722.976.776. (4320)

SC ASA ASIGURĂRI ATLASSIB SA, Sucursala Arad, angajează SECRETAR-CASIER, persoană cu studii medii sau superioare și cunoștințe operare calculator. Telefon 232848. (4473)

DIGITAL FOTO angajează TINERI, 18-32, dinamici, experiență calculatoare. Telefon 338313. (4567)

SOCIETATE ITALIANĂ, punct lucru ȘOFRONEA, angajează MUNCITORI MAȘINI INJECȚIE talpă încălțăminte, decontăm transportul. Telefon 416500. (4584)

Angajez FELIATORI, BRUTARI și ȘOFER DISTRIBUȚIE, cu experiență. Telefon 0742.218.693. (4582)

SOCIETATE COMERCIALĂ de TRANSPORT internațional, angajează COORDONATOR(ARE) activitate de transport și MECANICI AUTO. Informații telefon/fax 272200. (4513)

Angajăm VÂNZĂTOARE magazin alimentar. Telefon 214298, după ora 10. (4503)

Angajăm MUNCITOR pentru BRUTĂRIE, eventual calificat. Telefon 0257-281193, orele 7-15. (4078)

Angajez MANICHIURISTĂ - PEDICHIURISTĂ. Telefon 0745.387.301. (4627)

Angajez VOPSITOR AUTO. Rog oferte serioase. Telefon 0744.773.620. (UTA, 155)

Angajăm ȘOFER pentru intern, categoria B, C, E. Telefon 214134; 256189. (4622)

SC POȘTA ATLASSIB CURIER RAPID SRL angajează: AGENT COLETAR, studii medii, experiență în activitatea de gestiune, permis de conducere, domiciliul în Arad, telefon. Relații la telefon 0269/224101 sau 0269/231012 int. 355, între orele 7.30-16. (4643)

SC ATLANTIC TRAVELS SRL angajează: AGENT PAZĂ ȘI PROTECȚIE, studii medii (liceu), stagiul militar satisfăcut, experiență în activitatea de pază, pașaport, permis auto, cunoașterea unei limbi străine constituie avantaj, domiciliul în Arad, telefon. Relații la telefon 0269/224101 sau 0269/231012 int. 355, între orele 7.30-16. (4643)

Angajez VÂNZĂTORI LEGUME FRUCTE, stradali, salar foarte bun. Informații Grădiște, str. Petru Rareș 45. (4656)

FIRMĂ, angajează PAZNICI și SUDORI AUTOGENI (tăietori). Telefon 277430. (4646)

SOCIETATE COMERCIALĂ angajez VÂNZĂTOR MAGAZIN, ABSOLVENT LICEU, promoția 2003, profil INSTALAȚII, cunoștințe minime calculator. Telefon 0722.577.523. (4650)

FIRMĂ DE DISTRIBUȚIE produse alimentare angajăm AGENȚI COMERCIALI, ȘOFER categoria C, MANIPULANȚI. Telefon 0745.073.070. (4682)

S.C. G.S. TRADING IMPEX SRL ARAD, angajează BIJUTIER METALE PREȚIOASE, cunoscător de limbă turcă - scris, citit, vorbit, experiență în domeniu minim un an, fără cazier. Interviul va avea loc vineri, 12 martie a.c., la sediul societății. Informații telefon 281784. (4696)

SC angajează CONFECȚIONERE MAȘINISTE, domeniul lenjerie intimă și PERSONAL CONTROL, AMBALAJ. Telefon 287391. (4693)

Angajez BRUTAR CUPTOR VATRĂ, condiții avantajoase. Telefon 270494; 0744.567.097. (4703)

Angajăm BUCĂTARI pentru „PIZZA DRIVE", cerem CV + recomandare de la ultimul loc de muncă. Telefon 0788.998.710. (4706)

SC angajează TINERI elevi, studenți, pentru STUDIU PIAȚĂ. Carte muncă, salar 5.900.000. Telefon 0740.511.404; 0788.382.465. (4704)

Angajez COFETAR-PATISER, calificat. Telefon 0744.621.968 sau 278535. (4707)

Angajez ASISTENTĂ MEDICALĂ, rural. Telefon 0745.205.380. (4710)

Angajăm LĂCĂTUȘ-SUDOR-VOPSITOR. Telefon 285685. (4721)

Caut FEMEIE pentru ÎNGRIJIREA unei FEMEI BOLNAVE. Telefon 283975. (4724)

Angajez un BĂRBAT (și pensionar) cu două ore/zi. Telefon 213271; 0744.508.658. (4726)

Selectăm PERSOANE pentru MUNCĂ în timpul liber! Telefon 0744.303.158. (4727).

FIRMĂ cu capital GERMAN 100%, angajează urgent. Telefon 0741.978.618. (4729)

ROMAN SERV GR angajează PREPARATOR KEBAB. Informații telefon 0745.281.111. (4728)

SC PANPRO SRL angajează BRUTARI PATISERI. Relații la telefon 289162. (UTA, 163)

SC PANPRO SRL angajează CONTABIL pentru evidență primară. Condiții minime: studii medii, cunoștințe de contabilitate și operare PC. Persoanele interesate sunt rugate să trimită CV la fax 289162. (UTA, 163)

PRESTĂRI SERVICII

Repar MAȘINI DE SPĂLAT AUTOMATE, FRIGIDERE, la domiciliul clientului. Telefon 216517. (4529)

SILDOR PROD
vânzări, montaj, reparații: VITRINE, CAMERE FRIGORIFICE și AER CONDIȚIONAT. Telefon service: 0257-349121; sediu: 0257-270622. (c)

Executăm toate tipurile de CONSTRUCȚII, cu/fără material, seriozitate maximă. Telefon 0721.583.110. (4560)

Școala IRIMIA reduce perioada suspendării permisului auto. Telefon 286602; 0744.183.885. (4109)

„MADONA" SRL repară MAȘINI de SPĂLAT AUTOMATE. Vinde mașini la schimb + diferență bani. Telefon 259339; 563145. (4186)

TEHNOREDACTEZ LUCRĂRI de LICENȚĂ, preț avantajos. Informații telefon 0257/283949; 0722.985.835. (4685)

„DAMAR" repară MAȘINI SPĂLAT AUTOMATE import, românești. Telefon 270518, 0740.869.273. (UTA, 161)

RENOVĂM INTERIOARE: gresieri, zugrăveli, instalații sanitare, electrice. Telefon 348037. (UTA, 164)

PREZICĂTOARE

Mă numesc Marcela Elena sunt din Arad, aduc mii de mulțumiri pe această cale doamnei

AURELIA ARDELEANCA,

m-a împreunat cu soțul, după o despărțire de 2 ani. Cei cu probleme sunați la telefon 0723.924.535, 255414, Arad. Rezultate garantate 100%. (4641)

Anonim, Arad, sănătate VALERIEI,

m-a lecuit de beție și sunt mulțumit. Sunați, 0257/262935. (4008)

Mulțumesc IOANEI,

mi-a dezlegat cununiile. Sunați cu încredere, 0723.722.241; 245390. (4521)

Anonim, sunt profesoară de matematică, 46 ani, nu am fost niciodată căsătorită,

TAMARA

prin puterea ei mi-a dezlegat cununia, sunt mulțumită și pe această cale îi doresc sănătate. Telefon 368624, 0723.421.156. (4593)

Stimați cititori! Cea mai complexă și mediatizată vrăjitoare din România, inegalabila

RODICA GHEORGHE

se află din nou în Arad. Venită cu cele mai puternice descântece neștiute de nici o vrăjitoare. Cei care au orice problemă venită prin prisma farmecelor să apeleze cu încredere și nu vor fi dezamăgiți. Telefon 0744.751.183, 349074. (4757)

DIVERSE

SC MOARA DOROBANȚI SRL vinde FĂINĂ la preț 10.800 + TVA. Telefon 535074. (4406)

SC caută PARTENERI pentru DESFACERE MOBILIER, cu SPAȚIU proprietate sau închiriat, minim 300 mp. Telefon 0744.622.430; 0230/533001. (f. 3928523)

S.C. „VESTLACT" SRL ARAD vinde persoanelor fizice și juridice ZER la prețul de 1.000 lei/litru. Informații la telefon 212899. (4681)

Felicitări și mii de mulțumiri domnului Agent șef POP și domnului Agent principal PASC de la POLIȚIA T.F. CURTICI pentru profesionalismul și vigilența de care au dat dovadă în rezolvarea cazului nostru. Familia GLIGOR. (4690)

(Continuare în pagina 15)

(Urmare din pagina 14)

CITAȚII

Judecătoria Gurahonț, dosar nr. 100/2004. Pârâtul TOMA ILISIE, cu domiciliul necunoscut sau eventualii săi moștenitori sunt citați la această instanță pentru termenul din 18 martie 2004, ora 9, în proces cu PUICA RODICA, pentru uzucapiune. În caz de neprezentare cauza se va judeca în lipsă. (4669)

TURISM

Transporturi persoane ITALIA, la destinație, plecare din SATU-MARE. Telefon 0741.985.263; 0741.981.828. (4404)

ÎNCHIRIERI

Închiriez CASĂ MARE, pentru birouri, cabinete; SPAȚIU COMERCIAL, cu toate utilitățile, zona Gării. Telefon 0745.796.832. (3905)

Închiriez (ofer) apartament la casă, central, 2 camere, complet utilat, 200 EU/lună. Telefon 264995. (4344)

Caut să închiriez apartament, parter, mobilat, telefon, pe termen lung. Telefon 0740.351.127. (4590)

Caut de închiriat SPAȚIU pentru DESFACERE, minim 300 mp, în oraș, la stradă, cu loc de parcare. Telefon 0744.622.430. (f. 3928523)

Dau în chirie apartament una cameră, dependințe, mobilat, contorizat, toate utilitățile, prefer tineri căsătoriți, 100 Euro, Alfa, garanție. Telefon 253260. (4365)

Ofer spre închiriere apartament 3 camere, Vlaicu. Telefon 243492; 0745.136.636. (Ag. UTA, 152)

Ofer închiriere apartament 2 camere, mobilat, zona Miorița. Telefon 233601. (4671)

Închiriez apartament ultracentral, 10 Euro/zi. Telefon 232555; 0724.783.080. (4649)

Închiriez garsonieră în Micălaca, preț 80 Euro, plata anticipat pe 3 luni. Telefon 0744.220.280, orele 15-18. (4688)

Închiriez garsonieră, Aurel Vlaicu, 60 Euro + 50 Euro, garanție. Telefon 272028. (4701)

Ofer închiriere garsonieră în Micalaca, mobilată, tot confortul, 80 Euro + avans o lună. Telefon 279258. (4708)

Ofer închiriere casă în Aradul Nou, mobilată/nemobilată, preferabil firme, tot confortul. Telefon 253973; 0723.727.470. (4708)

Închiriem SPAȚII DE PRODUCȚIE, DEPOZITARE, 96 mp, cu elevator și altele. Telefon 0723.142.324. (4714)

Închiriem apartament 3 camere, mobilat, contorizat și modern aranjat. Telefon 0744.174.489 sau 277420. (4717)

Ofer spre închiriere apartament, B-dul Iuliu Maniu, preț anticipat, negociabil + garanție 100 Euro. Telefon 244353; 0722.928.676. (4720)

Închiriez casă Podgoria, 2+1 camere, termotecă, nemobilată, 200 Eu/ lună. Telefon 0722.388.176.(4745)

Ofer spre închiriere apartament 2 camere, central, amenajat. Telefon 0744.546.579. (4750)

Închiriez (ofer) SPAȚII COMERCIALE ultracentrale. Telefon 254432, orele 10-14. (4759)

PIERDERI

Pierdut abonament tramvai gratuit, eliberat de CTP Arad, pe numele Rădac Lidia. Îl declar nul. (4625)

Pierdut carnet de șomaj, eliberat de DMPS Arad, pe numele Bocretaș Ioan. Îl declar nul. (4654)

Pierdut facturi fiscale, seria AR ACB, de la numărul 5176446 la numărul 5176450, aparținând firmei SC ELECTRO-AR-SERVICE SRL. Le declar nule. (4722)

✝ DECESE ✝

Cu adâncă durere în suflet, anunțăm încetarea din viață, a celei care a fost

HUȚIU HORTENZIA,

în vârstă de 81 de ani.

Înmormântarea va avea loc astăzi, la orele 14, la cimitirul din Micălaca. Dumnezeu s-o odihnească în pace! Familiile îndoliate Moga și Seculici.

Cu nemărginită durere în suflet anunțăm trecerea în eternitate a celei care a fost mamă, soacră, bunică și străbunică,

BALABAN ANA (ANUȚA),

în vârstă de 79 ani. Înmormântarea va avea loc astăzi, 10 martie 2004, ora 15, de la domiciliul din str. Abrud nr. 42, la Cimitirul Micălaca. Dumnezeu să te odihnească în liniște și pace, draga noastră! Familiile: Balaban, Pușcaș, Rusan, Ardelean, Boroș și nepoata Alina, îndoliate.

Cu adâncă durere anunțăm încetarea din viață, după o lungă suferință a celei ce a fost mamă, soacră, bunică și străbunică

GAVRILĂ CRISTINA,

în vârstă de 82 ani. Înmormântarea va avea loc azi, 10 martie 2004, ora 12, de la Capela Cimitirului Eternitatea. Familia îndoliată.

După o lungă și grea suferință s-a stins din viață, cea mai bună și scumpă mame,

DINCULESCU CATIȚA,

în vârstă de 69 ani.

Cât voi fi te voi iubi, cât voi trăi te voi plânge! Nemângâiată pe veci, fiica VIORICA. Dumnezeu să te odihnească! Slujba de înmormântare va avea loc joi, 11 martie 2004, ora 12, la Capela Cimitirului Eternitatea iar înmormântarea, la Cimitirul Șofronea.

Cu durere în suflet anunțăm încetarea din viață a celei care a fost

TODERICI VICTORIA,

în vârstă de 61 ani. Înmormântarea are loc azi, 10 martie 2004, ora 14, de la domiciliu, Vlaicu, bl. Z12, la Cimitirul Eternitatea. Familia îndoliată.

Cu nemărginită durere anunțăm încetarea din viață a celui care a fost

BOJA IOAN,

tată, soț și bunic iubitor, fost mecanic de locomotivă la CFR. Înmormântarea are loc joi, 11 martie, ora 15, la cimitirul din Micălaca. Familia îndoliată.

✝ CONDOLEANȚE ✝

La trecerea în neființă a colocatarei

TODERICI VICTORIA,

sincere condoleanțe din partea locatarilor din Asociația de Proprietari bloc Z12. (4653)

Suntem alături de Mircea, Maria, Tuțu și familiile lor, în greaua încercare pricinuită de decesul celei care le-a fost mamă,

ANA BALABAN.

Dumnezeu s-o odihnească în pace! Familia T. Mihuța.

Ne exprimăm profunda compasiune și suntem alături de colegul nostru BALABAN DUMITRU la decesul mamei sale dragi. S.C. IMAR S.A., S. a III-a și Coloana Auto. (4664)

Sincere condoleanțe familiei HODOROAGĂ MARIA pentru marea durere pricinuită de decesul mamei, din partea familiilor HUREZAN și VIDA. (4679)

Sincere condoleanțe familiei greu încercate la trecerea în neființă a celei care a fost

CRISTINA GAVRILĂ,

din partea Asociației de Locatari str. Afinelor 14-16. Dumnezeu să o odihnească! (4687)

Aducem mulțumirile noastre tuturor celor care prin prezență, flori și condoleanțe au fost alături de noi la marea durere pricinuită de decesul iubitei noastre mamă și bunică,

IUDIFTA POCAN.

Dumnezeu să dea odihnă veșnică și iertare sufletului său bun și nobil. Familia îndoliată POCAN.

Mulțumesc colectivului de muncă de la INDAGRARA, pentru sprijinul acordat, în momentul de grea încercare, pricinuit de pierderea soțului drag

POP IONEL GHEORGHE.

Soția îndurerată, ANTONIA. (4713)

Mulțumesc colegilor de serviciu de la C.A.R.P., vecinilor, prietenilor, cumnaților și cuscrilor pentru că au fost alături de mine în momentele de grea încercare pricinuite de pierderea celui care a fost

POP IONEL GHEORGHE,

cel mai bun și iubitor soț. Soția, veșnic înlăcrimată, ANTONIA. (4713)

Ne alăturăm durerii doamnei DANIELA DĂNGULEA, acum, la trecerea în eternitate a tatălui drag. Sincere condoleanțe! Lucia și Mircea Bunaciu-Sere. (4735)

Suntem cu sufletul alături de colega noastră, profesor VIORICA CUEDAN, în greaua suferință pricinuită de trecerea în neființă a tatălui drag. Dumnezeu să-l odihnească! Colegii de la GRUP ȘCOLAR AGRICOL SÂNTANA. (4754)

Suntem alături de domnul DRĂUCEAN în marea durere, la despărțirea fulgerătoare de soția și colega noastră,

ALINA.

Colectivul Grădiniței P.P. 16. (4749)

Suntem alături de familia VIDICAN, la decesul tatălui,

IULIU VIDICAN.

Sincere condoleanțe! Familia POGAN.

Suntem alături de greu încercata familie la trecerea în eternitate a soțului, tatălui și bunicului,

IULIU VIDICAN.

Familia Crăciunescu și cuscra Usca Zena. (Lipova, 67)

Suntem alături de familia IONESCU EMIL, în clipele grele ale despărțirii de bunica dragă. Asociația de proprietari bl. 63, sc. A, Alfa. (4760)

✝ COMEMORĂRI ✝

Pios omagiu și aducere aminte la împlinirea a șase ani de când ne-a părăsit scumpa noastră mamă, soacră, bunică, străbunică

BARNA ANA.

Dumnezeu s-o odihnească! (4537)

De doi ani, primăvara nu mai este o bucurie pentru noi. Pe 10 martie 2002, o pasăre și-a frânt aripa, în zborul său liber spre soare, luând drumul eternității. Cu ochii înlăcrimați și sufletele zdrobite încă de cruda despărțire, aprindem o lumânare și ne rugăm pentru sufletul iubitului nostru

BOGDAN NICOLAE NIȘCA.

Parastasul de pomenire va avea loc sâmbătă 13 martie 2004, ora 11, în Cimitirul Grădiște, la mormânt. Dumnezeu să-l ierte și să-i vegheze somnul. Veșnic îndurerați: familia NIȘCA MARIA și TRAIAN și familia HENȚIU CODRUȚA și DACIAN, în inimile cărora BOGDAN este nemuritor. (4548)

✝ „Timpul a trecut ca vântul/ O rană în suflet ne-ai lăsat/ Când cu 7 ani în urmă/ Dintre noi tu ai plecat". Vei rămâne veșnic în sufletele noastre, tu, cel care ai fost

NESCOVICI IOAN.

Soția ANA și familia. (4025)

Azi, 10 martie, se împlinesc 6 ani de când ne-ai părăsit

DANIELA DUMITREAN.

Te plânge fiul COSMIN, fratele DAN, mama, tata, în veci nemângâiați. (4595)

La 6 luni de la plecarea în veșnicie, lacrimi de aducere aminte pentru cel care a fost soț, tată, socru, bunic și străbunic,

POPA GHEORGHE (Merceu)

din Măderat. Familia. (4761)

S-au scurs 6 luni de lacrimi și durere de când ne-am despărțit de iubitul nostru soț, tată și fiu

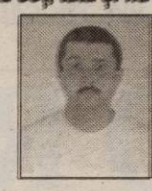

BARNA IOAN-NICU.

Sufletul său blând va rămâne veșnic în conștiința celor ce l-au cunoscut. Îl vom iubi și plânge mereu: soția LILIANA, copiii OVIDIU, RALUCA și mama. (4597)

10 martie, se împlinește 1 an de când

AVRAM RODICA

la numai 46 de ani, ne-a părăsit. „Ai plecat de lângă noi/ Acolo în ceruri unde ești/ La noi mereu să te gândești/ Căci noi aicea pe pământ/ Te vom avea mereu în gând". Mami, ALINA, ANGI. (4609)

Azi, 10 martie, s-a scurs un an de când a plecat mult prea devreme de lângă noi, la numai 50 ani, draga noastră soție și mamă

ROMAN FLOARE (ICA).

Amintim cuvintele tale: când n-am să mai fiu, veți vedea ce am fost pentru voi. Fără tine este foarte greu, nimeni nu va putea înlocui vreodată sufletul tău bun și dragostea de mamă. Pustie e casa fără tine, am vrut să mai rămâi cu noi, dar n-a fost cu putință. Odihnește-te în pace! Soțul IOJI, fiul ARTUR. (4636)

Tristă și îndurerată va rămâne pentru noi ziua de 10 martie 2003, când a plecat de lângă noi, cel mai bun tată

BĂD IOAN.

Fiica și familia care nu te vor uita niciodată! (4634)

În urmă cu un an ne-am despărțit de cel mai bun tată, bunic și socru

BACOȘ LEONTIN,

din ȚIPARI. Amintirea lui rămâne vie în sufletele celor dragi. Dumnezeu să-l odihnească în pace! Familia. (4652)

Bunu **GUSTI,** au trecut 9 primăveri fără tine dar nu te vom uita niciodată. „Vom vedea iar pe ai noștri/ Cei ce-n Domnul au murit/ Când la trâmbița din urmă/ Ei se scoală negreșit." Soția MARIA BOCA, copiii și nepoții. (4697)

Se împlinesc doi ani de la plecarea în veșnicie a celui care a fost

MIHU GHEORGHE,

soț, tată și bunic iubitor. Ești veșnic în inima și sufletul nostru. (4711)

✝ SERVICII FUNERARE ✝

IN MEMORIAM "KUKI"

SERVICII FUNERARE COMPLETE

Str. M Eminescu Nr.4 în curte

Tel: 211.929 - 0723.343.964

MAGAZIN DESCHIS LA ORICE ORĂ

OFERĂ:

- SICRIE 10 modele de la 900.000 - 3.400.000
- SICRIE LUX 6 modele de la 3.600.000-22.500.000

Mânere. Șuruburi, proscape, lumânări, colaci și colivă

- LENJERIE 10 modele de la 350.000 - 2.000.000

Apelând la servicille noastre (spălat, îmbrăcat, formolizat și transport) BENEFICIAȚI DE 20% REDUCERE LA SICRIU

GRATUIT Transportul sicriului la domiciliu Transport intern și internațional

Se poate plăti și după ridicarea ajutorului de înmormântare

✝ Servicii FUNERARE COMPLETE NON STOP

str. G. Coșbuc, nr. 10. Telefon 252818; 0745.380.522. PREȚURI PROMOȚIONALE (c)

RO STYL COMPANY

SERVICII FUNERARE COMPLETE

Magazin deschis și noaptea

ARAD STR. M. EMINESCU 22 peste drum de ARTEX

Tel. 214422, 0744.690.121

ACCESORII FUNERARE

Pentru că suntem producători de sicrie nu simpli comercianți. PUTEM FACE O REDUCERE REALĂ de 40% LA SICRIU, clienților care fac toate serviciile cu firma.

PLATA ȘI DUPĂ ÎNCASAREA AJUTORULUI DE ÎNMORMÂNTARE.

TRANSPORT intern și internațional.

S.C. SATLINE S.R.L. TELEFON 251.461, 0744/507.211 SHOW ROOM ARAD,Piata Mihai Viteazul - BL. M7 - PARTER
TÂMPLĂRIE DIN ALUMINIU ŞI P.V.C.
CU GEAM TERMOPAN; PROFILE PVC TROCAL Germania; PROFILE ALUMINIU Grecia
Reduceri între 8 şi 12% şi în luna martie
(c.53/2004)

CORAURA
vă oferă
Cadoul aşteptat de dvs.
combină frigorifică
50 euro reducere
100 euro reducere inclusiv la rate
maşină de spălat automată
50 euro reducere
(c.806/2003)

S.C AMRO - DC S.R.L.
Execuţie şi montaj
ferestre din lemn stratificat
lemn tropical - meranti
autohton - brad, frasin, stejar
cu geam termopan
Arad, str. FRĂŢIEI nr. 27-29
Tel./Fax: 0257-259.483, 0723.068.257

Camera de Comerţ Arad
în colaborare cu
TUV RHEINLAND BERLIN BRANDENBURG ROMANIA
organizează în perioada 17.03.2004-19.03.2004
cursul
■ Auditor intern pentru sisteme de management al calităţii standardului internaţional ISO 9001-2000/ISO 19011-2002
certificate recunoscute internaţional
Informaţii suplimentare la sediul Camerei de Comerţ Arad, str. Cloşca nr. 6, camera 2, parter. Tel.: 20.88.07; 20.88.08.
(c.75/2004)

TÂMPLĂRIE PVC cu GEAM TERMOPAN
CALITATE GERMANĂ GEALAN Fenster-Systeme
ACUM ŞI CU PLATA ÎN RATE
ARAD, STR. CAIUS IACOB BL.R
FOSTUL Mag. CĂMINUL (lângă BANC POST)
CEL MAI BUN! CEL MAI IEFTIN!
Telefon: 0257-213.145, 0788.391.769
(c.64/2004)

SC TAKATA PETRI -
cu sediul în ARAD -
Angajează
1.ELECTRICIAN ÎNTREŢINERE
cerinţe:
- liceu, eventual şcoală postliceală profil - electronică
- domeniu de specializare: electrică, electronică industrială
- limba engleză şi/sau germană
abilităţi:
- întreţinere, depanare maşini unelte
2. MECANIC INTREŢINERE
cerinţe:
- liceu
- domeniul de specializare: reparaţii mecanice
abilităţi:
- întreţinere, depanare maşini unelte

C.V.- urile se depun până la data de 15.03.2004
la sediul societăţii din Arad, CALEA AUREL VLAICU
(la ieşirea din Arad spre Nădlac), sau la fax:0257/203.841
TAKATA-PETRI
Calea Aurel Vlaicu F.N., Arad, tel. 0257-203100, fax 0257-203105
(c.803/2003)

Bucură-te de cele mai bune oferte!
Numai la Germanos!

Sony T230 + cameră foto
3.543.000 lei*
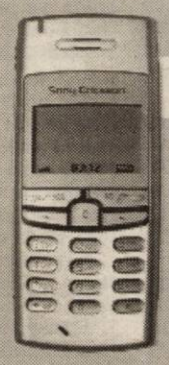
Sony Ericsson T105
878.000 lei*
CADOU un telefon fix
pentru orice telefon mobil cumpărat cu abonament la Connex!
Potriveşte-le la orice Sony Ericsson!

Husă universală
de la 129.000 lei**

Încărcător auto
de la 124.000 lei**

Hands-free
de la 84.000 lei**
Oferte valabile până la 10 aprilie 2004.
OFERTA CONNEX
• Reducere de 50% la tarifele pentru convorbirile în reţea, în primele 5 luni de abonament;
• 20 de minute gratuite, lunar, pe viaţă.
Ofertă valabilă până la 15 martie 2004.
DEALER CONNEX
GERMANOS
le conectează cu tehnologia
(3928658)

SANPAOLO IMI BANK
Depozit la termen
între 12 şi 36 de luni
Cu plata dobânzii lunar
18% p.a. - DOBÂNDĂ ÎN PRIMA LUNĂ
Informaţii suplimentare
ARAD, B-dul Revoluţiei nr. 88
TELEFON : 284.888 ; FAX : 285.202

ADEVĂRUL

Cotidian independent Arad

ASTRA VAGOANE CĂLĂTORI
Singurul producător de confort din domeniu
Str. Petru Rareş 1-3
Tel: 233.651 Fax: 258.168
e-mail: astra.calatori@astrac.rdsar.ro

Anul XVI, nr. 4159 | 16 pagini | JOI, 11 MARTIE 2004 | 6.000 lei | Publicaţie auditată de BRAT | Tiraj mediu zilnic vândut: 28 134
adevarul@arad.ro; adv.pub@arad.ro | http://adevarul.arad.ro

Motorul şi maşina

Doru Sava

Gata şi cu asta. De 8 Martie, România a primit cadou un Guvern re-restructurat gata s-o împingă spre integrare. După chinurile restructurării din vara trecută, făcute în ideea că structura executivului e mult prea stufoasă ori acesta trebuie să se apropie mai mult de formula Comisiei Europene (Executivul UE), au rămas 14 ministere cu şefii aferenţi plus şapte miniştri fără portofoliu. Restul, pentru că valorile nu trebuie să rămână fără ocupaţie, au fost înghiţiţi de partid. Că şi el are de trecut două hopuri importante în acest an. Ce a ieşit s-a văzut. Raportul de ţară pe 2003 a fost plin de „dacă", „cu condiţia să...". La cea de-a doua restructurare s-a bătut din nou monedă pe eficientizarea activităţii Guvernului că priorităţile au rămas cam aceleaşi: „rezolvarea cât mai bună şi rapidă a problemelor oamenilor şi finalizarea negocierilor cu Uniunea Europeană". Pe măsura dificultăţii obiectivelor executivul s-a umflat ca aluatul dospit. Ministerul mediului reînfiinţat are acum o Speranţă (Ianculescu), Daciana a scăpat de Athanasiu şi se dedică exclusiv tinerilor, Ponta de implementarea aquis-ului, marea descoperire a recentei reconfigurări sociologul Alin Teodorescu de cancelaria premierului. Marile noutăţi sunt de fapt două. Revocarea ministrului Justiţiei al cărui obiect al muncii a fost făcut praf atât în Raportul Comisiei Europene pe 2003 cât şi în ultimul Raport al departamentului de stat al SUA, precum şi numirea fostului şef al Administraţiei Prezidenţiale gen. Ioan Talpes „care are foarte multe de oferit echipei guvernamentale" în funcţia de ministru de stat responsabil cu justiţia şi integrarea europeană. El ar trebui, potrivit premierului, să relanseze reforma în justiţie şi să încheie negocierile de aderare în cursul mandatului actualei Comisii Europene. Nici ceilalţi doi miniştri de stat nu au sarcini mult mai uşoare. Dan Ioan Popescu, ministrul economiei şi comerţului are misiunea de a realiza ceeea ce s-a tot ratat de trei ani încoace: obţinerea statutului de economie de piaţă funcţională fără de care nu bifăm niciodată criteriul economic. Şi asta în şase luni până ce apare, în septembrie, următorul raport de ţară al UE, unul decisiv pentru România. Şi nu doar atât.

(Continuare în pagina 6)

La Zăbrani

Scandalul pământului ia amploare

Foto: V. Musca

Subprefectul Florin Remeţan, enervat la culme de cele constatate

● La vederea actelor, Comisia Judeţeană a rămas cu gura căscată
● Primarul Siminaică îi dă în judecată pe toţi

Prin ordinul prefectului, avizat de minister, Alexandru Siminaică, primarul comunei Zăbrani, a fost schimbat din funcţia de preşedinte al Comisiei locale de fond funciar. Decizia a fost luată în urma unui control efectuat de Prefectură, care a scos la iveală grave deficienţe în aplicarea legilor fondului funciar. Locul primarului la conducerea comisiei a fost luat de către viceprimarul Ioan Rechesţean, care a convocat ieri, prima şedinţă de la numirea sa în funcţie. Având în vedere importanţa întâlnirii, la discuţii au mai participat, pe lângă membrii comisiei locale, şi subprefectul **Florin Remeţan, Gheorghe Chiper**, consilierul prefectului şi membru în Comisia Judeţeană de fond funciar şi **Florin Trânc** - responsabil cu aplicarea fondului funciar în cadrul Prefecturii Arad. Deşi se afla în incinta primăriei, primarul Siminaică a lipsit de la discuţii.

Sorina Ambruş

(Continuare în pagina 5)

ABONEAZĂ-TE la ADEVĂRUL
PENTRU CA TU SĂ FII BINE INFORMAT!
Abonamente se pot face atât la factorii poştali, cât şi la oficiile poştale din fiecare localitate.
Preţul abonamentului este de 80.000 lei

Trăind în câmp, în condiţii inumane

O familie se afundă în disperare

Vasile Rusnac şi Nicoleta Henţ au împreună trei fetiţe şi un car de probleme. N-au bani, n-au de lucru, n-au o casă a lor. Supravieţuiesc din mila oamenilor. Din cauza mizeriei în care se zbat, îi pândeşte un mare necaz: să-şi piardă copiii. Ne-am luat inima în dinţi şi, într-o zi, am coborât în „craterul" în care-şi trăiesc neputinţa. Povestea lor disperată, în ***pagina 7.***

Diana Duţu

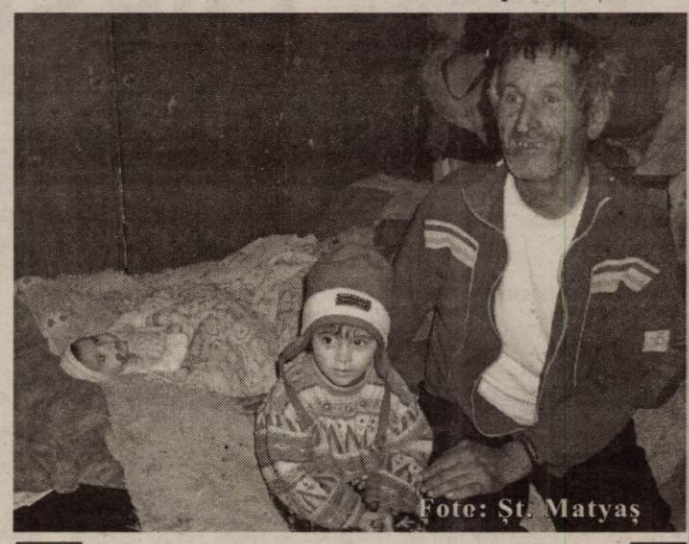
Foto: Şt. Matyaş

Doi copii trişti şi un tată neputincios

Nici măcar la Paris nu se poate trăi din literatură

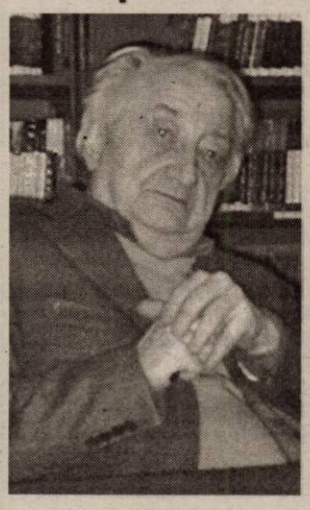

● *Susţine scriitorul DUMITRU ŢEPENEAG ●*

– Parafrazând celebra triadă hegeliană: teză - antiteză - sinteză, aţi teoretizat dialectic onirismul astfel: onirism romantic - onirism suprarealist - onirism estetic. Cât de fecund credeţi că este astăzi acest tip de onirism consacrat atunci de dv.?

– N-aş putea să vă răspund direct. Ar trebui să intrăm într-un soi de sociologie a literaturii, să vedem cât impact mai are această teorie; probabil că nu prea mai are dar de teorie literară mai are impact? Important este că această teorie a existat şi a fost ceva pe lângă non-teoria ce domina. Dar să ştiţi că sunt câţiva tineri care se interesează de teoria aceasta: Corin Braga, Octavian Soviani; aşa că a lăsat o urmă oarecare.

A consemnat: Vasile Sărăndan

(Continuare în pagina 10)

Extragerea RCA
pentru săptămâna 07-14 martie
ASIGURAREA ROMÂNEASCĂ S.A. ASIROM
TEREC VASILE
-Arad-
AR -06-CAY
A câştigat un TV COLOR SONYC

GEMO
www.gemo.ro
Sisteme
•Climatizare
•Frigorifice
310092 Arad, .
Str. M.Kogălniceanu 31
tel/fax: 0257 214 252
gemo@rdslink.ro
VIZITAŢI NE APARTINE

Old gallery SHOPPING CENTER
SPATII COMERCIALE DE INCHIRIAT
ARAD, STR. CICIO POP NR. 19 TEL: 0721269705
Old gallery SHOPPING CENTER

Meditația zilei

„Nici nu ne imaginăm de câtă inteligență avem nevoie ca să nu fim niciodată ridicoli".

(Chamfort)

Calendar

Astăzi, Soarele răsare la ora 06 și 36 de minute și apune la ora 18 și 16 minute. Au trecut 70 de zile din acest an. Au mai rămas 296 de zile până în 2005.

Praznicul zilei: Biserica ortodoxă: Sf. Sofronie, patriarhul Ierusalimului; **Biserica greco-catolică**: S. Sofronie al Ierusalimului; **Biserica romano-catolică**: Rozima.

A venit barza!

La Arad: Rusu Mario-Adrian, Sere Noris-Sebastian, Petruș Bianca, Vulturar Cătălin-Alin, Moldovan Flavius-Sorin, Bogdan Ricardo, Bortoș Alexandra-Florentina, Lingurar Mircea-Daniel, Rostaș Narcisa

Cenaclu literar

Astăzi, ora 17,00, în sala mare a Casei de Cultură a municipiului, din str. Gh. Lazăr nr. 1, va avea loc obișnuita ședință de cenaclu a Uniunii Scriitorilor din România, filiala Arad. Vor citi: Eleonora Iluțescu Bede - poezie și Gheorghe Schwartz - proză.

Cursuri

Casa de Cultură a municipiului Arad, cu sediul în str. Gheorghe Lazăr nr.1, anunță înscrieri la următoarele cursuri: inițiere calculatoare (Windows, MS Office, utilizare internet), limba engleză, limba germană, limba italiană, coafură, cosmetică. Înscrierile se fac zilnic, la sediul instituției. Relații suplimentare la telefon 211.918, între orele 9-15.

„Adevărul" vă ascultă

La telefonul dimineții, 280.944, între orele 9,00-12,00

Impozit pe taxi

☎ **Tiberiu Kutnik** din Arad întreabă dacă odată cu impunerea normelor privind obligativitatea folosirii caselor de marcat, ratele de leasing pentru o mașină nouă vor fi sau nu deductibile fiscal.

☎ **Laurențiu Pantea**, inspector în cadrul Servi-ciului de persoane fizice autorizate susține că utilizarea caselor de marcat nu va modifica impozitul, care, în cazul taximetriștilor, este fix.

Acte găsite

☎ Ieri, **Livia Vidican** a găsit în tramvaiul 3 o legătură de chei și un abonament de călătorie eliberat pe numele **Săulescu D-tru Daniel**. Acestea pot fi recuperate de la biroul sesizări al redacției „Adevărul".

Redactor de serviciu M. P.

La telefonul după amiezii 280944, între orele 15,00 și 18,00

Aurel Gligor din Sântana ne-a contactat la redacție pentru a-și exprima nemulțumirea vizavi de serviciile oferite de către C.F.R.. „De 28 de ani fac naveta cu trenul de la Sântana la Arad. Serviciile oferite de C.F.R. au ajuns insuportabile. Abonamentele se tot scumpesc, dar confortul pe aceste mijloace de transport este din ce în ce mai prost. Bineînțeles că este și vina călătorilor care unii dintre ei și fumează, mănâncă semințe și fac mizerie în tren. Alții nu-și cumpără bilete și dau bani la „nașu" pentru că nu sunt sancționați. Ar trebui să fie contolori la fel ca la tramvaie. Atunci n-ar mai îndrăzni să circule fără bilet. În orice caz mulți cetățeni sunt foarte nemulțumiți de condițiile oferite de C.F.R., dar nu mai știm ce să facem pentru că, oriunde ne-am plânge, nimeni nu ne bagă în seamă..."

Redactor de serviciu, N. B.

Meteo

Vremea va deveni în general frumoasă. Cerul va fi variabil. Vântul va sufla slab la moderat din sector estic. Noaptea și dimineața, pe alocuri va fi ceață.

Temp. max.: 5 la 7°C
Temp. min.: -3 la 0°C

CONCERTE

Filarmonica de Stat Arad prezintă azi, 11 martie, ora 19,00, la Sala Palatului Cultural un concert simfonic. **Dirijor: Giuseppe Carannante - Italia.** Solist: **Davide Costagliola - Italia.**

În program: Johannes Brahms - Concertul nr. 1 în re minor pentru pian și orchestră op. 15; Piotr Ilici Ceaikovski Simfonia a VI-a în si minor Patetica op. 74

Comenzi taxi

- ALFA PLUS 949; 349.349
- DELMAR 229220
- TAXI ALFA 22.88.88; 25.25.26; 0723-200.301; 0745-50.60.70
- TAXI ARAD 244.244; 274.444; 0722-755.440
- DIESEL STAR 212.222; 0722-361.011; 0745-645.645
- EUROPA 275.555; 0723-677.555; 0744-828.163
- FAVORIT 280.000; 281.111; 0740-083.333; 0742-409.992
- VALI DIESEL 280.705; 280.100
- MIRCO MILI 230.530; 230.730; 0740-152.828; 0723-062.366

CINEMATOGRAFE

DACIA (tel. 255.576): Cecul sau viața (SUA) 11; 13,30; 16; 18,30; 21

MUREȘUL (tel. 280.532): Inimă de urs (SUA) 10; 12; 14; 16; 18

ARTA (tel. 280.526): Stewardesa (SUA) 16; 18,00; 20

SALA MICĂ: (SUA) Liga 15,30; 18,30

Rețeta zilei

Mâncare de ciuperci

1 kg ciuperci, 2 cepe, 4 roșii, 2 linguri ulei, o linguriță făină, sare, verdeață tocată

Curățăm ciupercile și le tăiem în bucăți. Ceapa o tăiem felii și o prăjim în ulei. Punem apoi ciupercile și lăsăm să scadă toată apa din ele. Adăugăm făina, roșiile fără coajă și semințe, sare și fierbem acoperit până ce mâncarea a scăzut. Adăugăm verdeața tocată mărunt și o servim fierbinte, cu mămăliguță.

CUR$UL VALUTAR

VALORI ÎNREGISTRATE IERI, 10 MARTIE 2004

Denumirea valutei	BNR	BCR		BRD		Banca Transilvania		Banca Românească		Banca Romexterra		Alpha Bank	
		C	V	C	V	C	V	C	V	C	V	C	V
Euro	39875	39700	40200	39610	40110	39500	40100	39650	40200	39600	40300	39650	40050
Dolar S.U.A.	32449	31900	32400	32170	32720	31900	32500	32165	32720	32000	32700	32100	32700
Forint	157	148	164	151	161	150	156	-	-	150	160	-	-

ADEVĂRUL
Cotidian independent Arad

Editor: S.C. ADEVĂRUL Arad S.R.L.
COD FISCAL R 1681938 ● COD SICOMEX 19.604 ● CERTIFICAT J 02/1886 / 31 X 1991 ● COD SIRUES 020956601 ● ISSN 1220 - 7489

Redacția și administrația: 310130 Arad, Bd. Revoluției nr. 81. Telefoane: SECRETARIAT - 281802, fax 280655, 280625; ADMINISTRAȚIE - CONTABILITATE - 281797; MICA PUBLICITATE - 210775; MAREA PUBLICITATE - 280904; CLUBUL PRESEI - 280989.

Consiliul de administrație: președinte - MIRCEA DORGOȘAN, telefon 281802, 280625; vicepreședinte - MIRCEA CONTRAȘ, telefon 280854; membri: LIZICA MIHUȚ, telefon 280070, ȘTEFAN TABUIA, telefon 280854, MIRCEA ȚÎȘCA, telefon 280904.

Colegiul de redacție: ȘTEFAN TABUIA (redactor-șef), telefon 280854; MARCEL CANCIU (șef secție foto), telefon 281701; ALEXANDRU CHEBELEU (șef secție sport), telefon 281701; GABRIELA GROZA (secretar general de redacție), telefon 280854; VASILE FILIP (șef secție cultură-învățământ-tineret), telefon 280003; IOAN IERCAN (șef secție politică), telefon 280943; TRISTAN MIHUȚA (șef secție probleme sociale - investigații), telefon 281855; DORU SAVA (șef secție economic), telefon 281738; NICOLAE OPREAN (șef secție actualități), telefon 280003; MIRCEA ȚÎȘCĂ (șef secție publicitate și difuzarea presei), telefon 280904; MIRCEA CONTRAȘ (vicepreședinte al consiliului de administrație), telefon 280854; MIRCEA DORGOȘAN (președinte al Consiliului de administrație), telefon 281802, 280625.

Tiparul executat la S.C. MEDIAGRAF S.A. ARAD, str. Feleacului F.N., telefon 250902, fax 250920

Adresa Internet http://adevarul.arad.ro

Horoscop

Joi, 11 martie 2004

Berbec (21.03-20.04). V-ar trebui mai multă relaxare într-o companie plăcută, ca să vă mai „spălați" gândurile apăsătoare.

Taur (21.04-20.05). Zi de discuții, negocieri și tevatură.

Gemenii (21.05-20.06). Noutăți în viața sentimentală. Apare cineva, dacă n-aveți pe nimeni.

Rac (21.06.-22.07). E posibil să apară bani și purtați discuții pe marginea unui contract sau a unei deplasări.

Leu (23.07-22.08). Deși pare imposibil, puteți cădea la înțelegere cu o persoană refractară.

Fecioara (23.08-22.09). Sunteți solicitați din plin. Veți afla ceva despre o schimbare la locul de muncă.

Balanța (23.09-22.10). Nu vă găsiți locul nici acasă, nici în mijlocul prietenilor. Vă sâcâie ceva: menajați-vă.

Scorpion (23.10-21.11). Faceți eforturi pentru a scăpa de niște presiuni. Puteți conta pe un ajutor în proiecte de viață personală, dar și de afaceri.

Săgetător (22.11-21.12). Optimism și mobilizare. Efort susținut pentru treburi serioase legate de casă, de familie.

Capricorn (22.12-19.01). Înregistrați un ușor „seism" în viața amoroasă.

Vărsător (20.01-20.02). Nu e o zi pierdută: apare un prilej de bucurie și vă și achitați de o datorie morală.

Peștii (21.02-20.03). Astăzi porniți un demers îndrăzneț. S-ar putea să aveți câștig de cauză.

UTILITARE

PIEȚE, TÂRGURI

Astăzi, este zi de piață agroalimentară la Curtici, Sebiș, Bata, Cermei, Zădăreni, Ghioroc, Săvârșin, Secusigiu, Sântana, Târnova, Zăbrani, Zerind. Tot astăzi au loc târguri săptămânale la Curtici, Sebiș, Cermei, Săvârșin, Secusigiu, Zerind.

Mâine, vineri, se desfășoară târguri săptămânale la Ineu, Șepreuș, Șimand.

PRIMĂRIA MUNICIPIULUI

Program de relații cu publicul (camera 5) luni-miercuri-vineri între orele 8-12; marți-joi între orele 8-12; 15-17 - tel. 284.744, tel. centrală 281.850.

FARMACII DE SERVICIU

● Farmacia **REMEDIUM** Arad, B-dul Revoluției nr. 52-54. Program luni-vineri: 7,30-20,00; sâmbătă 8,00-14,00. Telefon 233.195. Eliberează medicamente compensate și gratuite.

● Farmacia **„ALEXANDRA"**, str. Tribunul Dobra, nr. 24 (stația tramvai Boul Roșu), tel. 282.062. Program luni-vineri: 7-22; sâmbăta: 8-18; duminica: 9-15. Eliberează medicamente compensate și gratuite

● Farmacia **„OMNIAFARM"**, Calea Aurel Vlaicu, Bl. Z28, cu program zilnic de la orele 8,00-22,00. Telefon 271.724. Eliberează rețete gratuite și compensate.

● Farmacia **MELISSA** - medicamente adoptate și homeopate. Onorăm și rețete gratuite și compensate. Tel. 219.588, Micălaca, str. Abrud nr. 80, bl. 219. Orar: luni-vineri 8-20, sâmbăta 9-16.

● Farmacia **JASMINE-PHARM**, P-ța Catedralei nr. 7A. Orar: 8-18, sâmbăta 8-14, duminica 9-13. Rețete compensate și gratuite, medicamente homeopate, alopate, fitoterapeutice și produse de uz stomatologic. Tel. 214.788.

URGENȚE STOMATOLOGICE

Cabinetul de pe str. Crișan (în spate la Gionelli) are program non-stop. Telefon: 253794.

UROLOGIE

Cabinet urologie (în clădirea Policlinicii Municipale). Program zilnic, inclusiv sâmbăta, între orele 9-12, telefon 213036.

DISPENSAR VETERINAR

Dispensarul veterinar din Aradul Nou efectuează zilnic, orele 8-16 (sâmbăta 8-12 și duminica) examen trichineloscopic, vaccinări antirabice și sterilizări câini-pisici, însămânțări artificiale. Telefon 287.298

Dispensarul veterinar din Curtici: examen trichineloscopic, vaccinări, tratamente, consultații, la toate speciile de animale. Telefon 464.145

ÎNTRERUPERI CURENT

Joi, 11 martie: 8-14: Blanduziei, Olimpiadei, Rusu Șirianu, P-ța Avram Iancu, Tribunul Dobra, Sinagogei; **8-13:** Frumoasă, Clopotului, Tarafului, Brândușe, Căpșunilor, Panselei (p), Frunzei, Coasei, Ioan Fătu (p), Bl. 1, Bl. 2, Pct. Termic, Cantina Azoma, Grădinița cu pp 23; **9-14:** Pompe, Drifot

În județ: Chișlaca, Lunca Teuz, Leasa, Covăsânț

CITIRE APOMETRE

Joi, 11 martie: I. Fătu, Luncii, Poienei, Adrian, Crinului, Fabius, Negruzzi, P. Rareș, Prunului, Turdei, Jiului Meșterul Manole, Sulfinei, Cameliei, Izvor, Marnei, Buziaș, Mircea Vodă, Ulmului, Macedoniei, Orfeu, Ciorogariu fără soț, Clujului cu soț, Oituz cu soț, Emil Gârleanu, Ciocârliei, V. Micle, Bârsei, Ștefan Augustin Doinaș, B. Brtok

ADMINISTRAȚIA FINANȚELOR PUBLICE

Administrația Finanțelor Publice a municipiului Arad: Asistență contribuabili (impozitul pe venitul global) - telefon 280633, 280733, int. 198 (persoane fizice) și 125 (persoane juridice) între orele 8,00-12,00. Informații suplimentare la www.finantearad.ro

TELEFOANE DE URGENȚĂ

POMPIERI 981; 251.212

AMBULANȚĂ ARAD - 961 sau 251.313

POLIȚIE: 955

Numărul de centrală telefonică al I. J. P. (Inspectoratul Județean de Poliție) Arad: 207.100.

S. C. DISTRIGAZ-NORD S. A. TÂRGU MUREȘ

Sucursala de Distribuție a Gazelor Naturale Arad, Dispeceratul permanent - telefon 218.928; 256.928

DERANJAMENTE CURENT ELECTRIC 235.991

S. C. SALUBRITATE S. A. ARAD

Dispecerat între orele 7,00 - 19,00, tel.: 280.873

PROTECȚIA CONSUMATORULUI

B-dul Revoluției, nr. 50. Telefon: 257049

DIRECȚIA DE SĂNĂTATE PUBLICĂ - serviciul de permanență: 254.438

GARDA FINANCIARĂ

B-dul Revoluției nr. 79, telefon: 280971

INSPECTORATUL TERITORIAL DE MUNCĂ ARAD

Str. Episcopiei nr. 11-13, tel.: 211762, 211862, 257251

AGENȚIA JUDEȚEANĂ PENTRU OCUPAREA FORȚEI DE MUNCĂ

Str. Gheorghe Lazăr nr. 20, tel: 281998, 211791

POLIȚIA DE FRONTIERĂ: tel.: 959

Incendiu devastator pe strada Bălcescu

„Nuși neni" a ars de vie

Ieri, la orele 16,30, pe strada Nicolae Bălcescu, la numărul 7, a izbucnit un incendiu devastator. Locuința octogenarei **Aurelia Lenker** a luat foc. Apartamentul femeii se afla la parter, în fundul curții. Vecinul care locuia deasupra încăperii în flăcări a coborât în grabă, să vadă ce s-a întâmplat, după ce, în prealabil, a anunțat Pompierii. Când a intrat însă în casa femeii, nu a mai putut decât s-o apuce pe aceasta de o mână și s-o tragă afară, în curte. Aurelia Lenker murise. Era carbonizată, încât nu i s-au mai putut distinge nici măcar trăsăturile.

Foto: V. Musca

Detașamentul de Pompieri Arad, care s-a deplasat la locul incendiului în doar câteva minute, a reușit să stingă focul foarte repede. Sursa incendiului era o sobă cu lemne supraîncălzită, de la care s-au aprins grămezile de boarfe pe care „Nuși neni", cum o cunoșteau vecinii, le aduna cât era ziulica de lungă, de prin te miri ce locuri. S-a mai stabilit, de asemenea, că bătrâna chiar se încălzea cu numeroasele cârpe care au ajuns să-i umple casa.

Vecinii au mai spus că femeia nu avea pe nimeni. O căuta doar un cuplu, soț și soție, cu care însă nu avea nimic în comun. Cei doi îi mai aduceau de mâncare și mai vedeau de ea, când era bolnavă; la ora documentării noastre, cei doi nu fuseseră încă anunțați. Cadavrul bătrânei a fost transportat la morga Spitalului Județean Arad. Urmează să fie supus examenului medico-legal. „Tanti Nuși era o mână de femeie. Era așa de mică, încât nu e de mirare că a rămas din ea doar o mână de cenușă - o plângea o vecină. Și nici nu vedea cu un ochi. Avea un ochi de sticlă... Săraca, s-a dus..."

Eugenia Pantea

Blocuri ANL în zona Micălaca-Est

În Planul Urbanistic de Detaliu (PUD) din zona Micălaca Est există teren care va fi pus la dipoziția Agenției Naționale a Locuinței (ANL) pentru construirea câtorva blocuri cu 640 de apartamente.

Conform legii, asigurarea utilităților publice necesare blocurilor ANL revine primăriei pe raza căreia se construiesc acele apartamente. **„Nici o problemă pentru noi. În perioada următoare vom ajunge cu utilitățile în zonă unde, de altfel, am început și lucrările la sensul giratoriu care să direcționeze traficul greu spre strada Voinicilor"**, ne-a informat dl. Emanoil Voicu, viceprimarul municipiului.

N. O.

În Arad

Tinerii vor ridica peste 200 de locuințe

La Primăria Arad s-au depus 210 cereri în baza Legii 15/2003, care prevede atribuirea gratuită a unor suprafețe de teren tinerilor care doresc să-și ridice o casă.

„În aprilie, vom onora 76 dintre aceste solicitări, iar în vară vom atribui și celelalte loturi care se întind pe 13 hectare. Astfel, vom rezolva toate dosarele depuse în baza Legii 15/2003", susținea viceprimarul **Emanoil Voicu**.

Din spusele vicelui Voicu, am înțeles că edilii mai sunt preocupați și de ridicarea unor locuințe cu chirii foarte mici. Acestea vor fi amplasate pe drumul Zădăreniului. Pentru realizarea obiectivului, fondurile pentru utilități se află deja la dispoziția administrației arădene.

N. O.

Cronica măruntă

● Sunt cercetați de polițiști, în stare de libertate, **Florin Galeș**, de 25 de ani, din Caporal Alexa, **Florin Homencă**, de 23 de ani, din Fântânele, **Gheorghe Jude**, de 35 de ani, din Șepreuș, respectiv **Aurel Ivanoru**, de 50 de ani, din Sâmpetru German.

● **Ionel Mager**, de 50 de ani, din Avram Iancu, este cercetat de polițiști în stare de libertate, fiindcă a condus, pe drumurile publice, un autovehicul neînmatriculat și cu număr fals.

● **Gheorghe Rubani**, de 29 de ani, din Săvârșin, este cercetat de polițiști în stare de libertate pentru că a sustras cherestea în valoare de 8.500.000 de lei, din incinta unei societăți comerciale din localitate.

● Și **Traian Cosmin Drăgoi**, din Bata, este cercetat de polițiști în stare de libertate deoarece s-a conectat la rețeaua telefonică aparținând unei abonate Romtelecom, din aceeași localitate, cauzându-i acesteia un prejudiciu de șapte milioane de lei.

● Ieri au rămas fără permise de conducere, fiindcă au urcat la volan sub influența alcolului, **Liviu Groza**, de 30 de ani, din Arad, **Iosif Sbârcea**, de 35 de ani, din Hălmagiu și **Romano Montoan**, de 48 de ani, cetățean italian. Cu siguranță, cel puțin ultimul dintre cei trei, se va întoarce acasă cu trenul sau avionul.

● **Teodor Popescu**, de 68 de ani, din localitatea Toc, este cercetat de polițiști în stare de libertate, pentru deținere ilegală de arme artizanale calibrul 16 mm și a unui număr de opt cartușe, același calibru.

● Consilierul Prefecturii pe probleme de Integrare Europeană, Radu Bălănean și Radu Lazăr, noul reprezentant al Ministerului pentru Integrare Europeană la Arad, au participat zilele trecute la Timișoara, la o întrunire a grupului TRANSVISION. La dezbaterile ce aveau drept temă cooperarea interregională au mai fost prezenți experți din Luxemburg, Belgia, Germania, Ungaria și Serbia.

● O delegație de italieni din ținutul Lombardia i-au prezentat prefectului Dan Ungureanu un proiect privind implementarea unui sistem de asistență medicală rapidă în Lipova. După ce proiectul va fi definitivat, acesta va fi transmis la București, la Ministerul Sănătății, pentru aprobare.

● Academicianul Răzvan Theodorescu, ministrul Culturii și Cultelor a luat poziție față de susținerea sitului de la Frumușeni - Mănăstirea Bizere. Într-o adresă trimisă Administrației Prezidențiale, dumnealui a considerat însemnătatea descoperirilor de la Frumușeni ca fiind internațională și a afirmat că existența unui asemenea complex la poarta vestică a țării are o însemnătate științifică de prim ordin.

Paznic bătut măr

Ieri noapte, N.I. de 47 de ani din Șiria, a fost adus la Unitatea de Primire Urgențe Chirurgie, din cadrul Spitalului Județean cu multiple traumatisme și plăgi, provenite în urma unei agresiuni.

Bărbatul era angajat ca portar la o fabrică din localitate, care se ocupa printre altele și cu comercializarea de carburanți. În timp ce era de serviciu în tura de noapte, N.I. s-a „trezit" cu un grup de răufăcători care l-au agresat fizic și verbal și au furat apoi câteva canistre de motorină.

Bătut măr de agresori, victima a fost transportată de urgență la Spitalul Județean, într-o stare destul de gravă. Deși acum pacientul este în afara oricărui pericol, medicii ne-au relatat că bărbatul va mai rămâne pentru câteva zile internat la Secția Chirurgie a Spitalului.

A. Stoica

Rețea de falsificatori

În Arad s-a format, în ultimul an, o adevărată rețea infracțională, condusă de cetățeni italieni, care au comis și atras, în timp, diverse persoane, spre comiterea unor acte de înșelăciune, fals, uz de fals și fals privind identitatea. Aceste persoane, racolate din județele Arad, Bihor, Hunedoara, Mehedinți și Mureș, datorită situațiilor sociale precare au acceptat să participe la comiterea de infracțiuni, contra unor sume derizorii de bani.

Actele infracționale au fost comise în numele unor firme fantomă sau tip fantomă, cum ar fi **S.C. Ornella S.R.L. Arad, S.C. Orenado S.R.L. Oradea etc.**, în numele cărora au emis ordine de plată false și file CEC fără disponibil în cont, pe baza cărora au achiziționat mărfuri de la 18 firme din toată țara, printre care S.C. Instal Impex S.R.L. Arad, S.C. Moara Vest S.R.L. Arad, S.C. Agatex S.A. Timișoara, S.C. Industria Sârmei S.A. Câmpia Turzii, cauzând un prejudiciu, în dauna acestor firme, de **peste 16 miliarde de lei.**

La ora actuală, o parte a cauzelor penale se află înaintate la Parchetul de pe lângă Tribunalul Arad, iar o parte se află în curs de cercetare. Până în prezent, instanța de judecată a emis un număr de șase mandate de arestare preventivă, pe numele bihorenilor Andrei Gabor și Cornel Țărău, a cetățeanului italian Piero Broggio, a lui Ionel Trif, din Mâsca, județul Arad, iar pe umele lui Ștefan Tărăbuță, din județul Hunedoara și a lui Marius Marina, din Oradea, au fost emise mandate de arestare în lipsă.

Italianul Vicentio Massimo Sabela - căutat de Poliție

Polițiștii fac un apel, prin intermediul nostru, pe adresa tuturor celor care pot da relații cu privire la locul unde se află cetățeanul italian **Vicentio Massimo Sabela**, care este dat în urmărire generală și a participat, la fel ca și cei enumerați mai sus, la comiterea de infracțiuni.

Rețeaua infracțională a fost descoperită de polițiștii de la Serviciul de Investigare a Fraudelor, din cadrul I.P.J. Arad, condus de subcomisarul **Ioan Balaj.**

Eugenia Pantea

Reduceri la taxele pentru locurile de veci

Până la sfârșitul lunii martie, conducerea **Gospodăririi Comunale** face reduceri la taxele pentru locurile de veci. Pensionarii beneficiază de o reducere de 50 la sută, procent la care se mai poate adăuga încă zece la sută dacă plata se face până la sfârșitul acestei luni. Directorul G.C.A., **Coloman Edeleni**, spune că sunt destul de mulți arădeni care au contractele expirate. **„Îi rugăm pe cei care se află în situația aceasta să vină la noi să perfecteze noi contracte. Noi îi mai păsuim încă doi ani după care, așa cum prevede legea vom mai îngropa pe cineva în acel loc. Mulți dintre aparținătorii celor trecuți în neființă uită de acest aspect și apoi se creează situații neplăcute"**, a precizat **Coloman Edeleni**. Contractele pentru locurile de veci se fac în general pe șapte ani. Ca o noutate, din acest an, se pot face contracte și pe 25 de ani. Se pare că arădenii au fost deosebit de receptivi la acest nou tip de „abonament". La ora actuală, în cimitirul Eternitatea sunt îngropați 150.000 de morți în doar 50.000 de locuri. Directorul G.C.A.mai promite că, până la sfârșitul lunii mai vor fi asfaltate toate aleile din cimitire.

B.O.

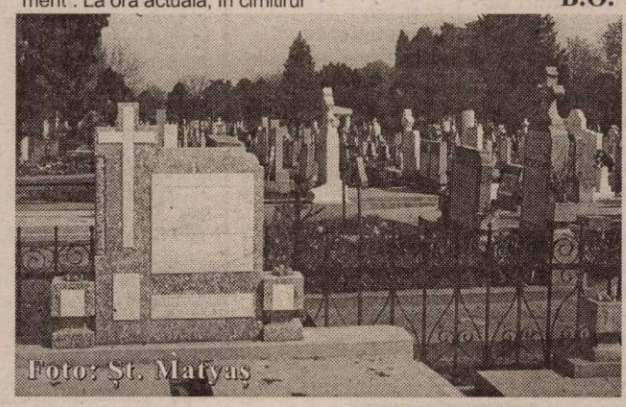
Foto: Șt. Matyas

Spărgători de mașini

Iulian Teodorescu, de 20 de ani și **Gheorghe Florian Moroșanu**, tot de 20 de ani, ambii din Horia, au fost introduși în arestul Poliției, cei doi făcându-se vinovați de spargerea mai multor autoturisme, pe raza municipiului Arad. Polițiștii au stabilit că tinerii au spart mașini în special în cursul lunii februarie a anului curent. Împotriva lor au fost emise mandate de arestare pe o perioadă de 29 de zile.

E. Pantea

Haine noi pentru Pasti?

Nu va grabiti sa aruncati banii!
Cumparati la preturi de producator de la...

TEXIN 2004

Cluj-Napoca, 30 martie - 3 aprilie

Targ International de Contractari si Vanzari pentru Textile, Confectii, Tricotaje Incaltaminte, Marochinarie

120 de producatori va asteapta la EXPO TRANSILVANIA Cluj

- Oferte pentru sezonul de vara
- Parada modei

ORGANIZATORI:
MARGRAN SRL Cluj-Napoca
Patronatul Comerciantilor TEXIN Bucuresti

(3928707)

Informatii tel:
0264/593.478; 0744/547.598; 021/212.37.90

Bijuterii și CD-uri, confiscate la frontieră

Polițiștii de frontieră de la Nădlac l-au reținut pentru verificări, la ieșirea din țară, pe Roman V., de 30 de ani, care călătorea cu autoturismul personal. Echipa unică de control a descoperit în bagajele bărbatului 330 de grame de bijuterii din aur, cumpărate dintr-un magazin din București, care urmau să fie vândute în Germania. De asemenea, s-au mai găsit 90 bucăți de compact discuri și 144 de casete audio fără acte de proveniență. Bunurile au fost confiscate, fiind evaluate la peste 76 de milioane de lei.

S. Ambruș

Rectorul UVVG - la Palatul Parlamentului

În cursul zilei de ieri, **prof. univ. dr. Aurel Ardelean, rectorul Universității de Vest „Vasile Goldiș" Arad,** a primit, din partea **președintelui României, Excelența Sa d-nul Ion Iliescu**, invitația de a participa la lucrările celei de a **Doua Sesiuni de dezbatere a Strategiei de Dezvoltare Durabilă a României-Orizont 2025**, care se vor desfășura în 12 martie 2004, la Palatul Parlamentului.

Prof. univ. dr. Aurel Ardelean va fi prezent la deschiderea oficială a sesiunii plenare și va participa la secțiunea **Turism- „România- țara ecoturismului".**

S.M.

În dispută, componența guvernului

Ședința comună de ieri dimineață a celor două camere ale Parlamentului a început cu o întârziere de peste o oră. Nu știm ce a determinat această nerespectare a programului anunțat, după ce cu o zi înainte comisia parlamentară a audiat candidații la funcțiile ministeriale și a aprobat structura și componența propusă a Guvernului. Se primise și ordinea de zi în structura și componența anunțată dar, cu câteva minute înainte de începutul ședinței, cei prezenți, să aibă surpriza să primească o altă listă cu membrii Guvernului, din care lipsește Cristian Diaconescu, cel propus la Ministerul Justiției, în locul doamnei Rodica Stănoiu.

Opoziția a exploatat această bâjbâială și a invocat probleme de procedură și chiar de neconstituționalitate, cerând președintelui camerelor reunite și primului-ministru să explice care este situația și în ce postură se află ministrul justiției. S-au făcut aluzii chiar la o criză politică, făcându-se trimitere indirectă la neînțelegerile dintre Palatul Victoria și Cotroceni. Cert este că Rodica Stănoiu a refuzat să demisioneze și în aceste condiții nu putea fi înlocuită decât prin demitere sau incompatibilitate. S-au purtat, probabil, discuții și, cum demiterea nu convenea, s-a găsit o soluție rapidă, prin care președintele României a numit-o pe d-na Stănoiu în funcția de consilier prezidențial, și astfel se afla în situație de incompatibilitate.

În acest mod numirea noului ministru al justiției intră în atribuția primului ministru și a președintelui.

Cu toate că ieri Cristian Diaconescu a fost audiat, în ședința comună de astăzi nu s-a făcut nominalizarea sa ca ministru al justiției.

Situația fiind deblocată s-a trecut la discutarea și, în final, la aprobarea structurii și componenței Guvernului în forma cunoscută. Astfel au fost numiți trei miniștri de stat și s-au înființat Ministerul Mediului și Gospodăririi Apelor, Ministerul Agriculturii, Pădurii și Dezvoltarea Rurală și Ministerul Educației și Cercetării.

În același timp, Victor Ponta a devenit membru al Guvernului ca ministru delegat pentru urmărirea aplicării acquis-ului comunitar.

Dorel Zăvoianu

Alianța Civică vrea să curețe partidele de corupți

La conferința de presă a Alianței Civice Arad, președintele Emil Vancu a anunțat că această formațiune a aderat la proiectul Societății Academice Române privind depistarea și aducerea în fața opiniei publice a marilor corupți din toate partidele politice. Scopul declarat este acela de a bara accesul în Parlamentul României al oamenilor politici care sunt, sub diferite forme, corupți. Pentru aceasta, va fi folosită o bancă de date extrem de riguros alcătuită, cu dovezi solide. Totuși, corupții nu vor fi arătați de la început cu degetul, ci mai întâi se va discuta, pe baza dosarelor, cu partidele politice. Doar dacă acestea nu vor accepta să se debaraseze de cei dovediți corupți, va urma „bombardamentul". Întrebat de către redactorul ziarului Adevărul dacă o asemenea procedură nu va putea fi calificată drept șantaj, Emil Vancu a răspuns că nu poate fi vorba de așa ceva. Vicepreședintele Grigore Doboș, avocat de meserie, a întărit spusele lui Vancu, arătând că de fapt se urmărește educarea electoratului, care își va reconsidera poziția față de clasa politică românească în momentul în care va avea certitudinea că aceasta este cenzurată de către societatea civilă.

După cum spune Vancu, ideea nu este nouă, fiind aplicată cu succes în Cehia, Polonia și Germania.

S.O.S.-Aeroportul Arad !

În altă ordine de idei, Vancu a expus rezultatul discuțiilor cu Suzane Kastner, reprezentant de marcă al PSD-ului german, în privința a ceea ce se întâmplă cu aeroportul din Arad, care a fost vădvuit de cursele internaționale, inclusiv cele cu Germania. O scrisoare semnată de către reprezentanți ai firmelor germane din Arad va ajunge la parlamentul german.

Simion Todoca

Un urmărit general s-a predat polițiștilor

Fiul unui fost colonel de poliție dat în urmărire generală din luna octombrie 2003, s-a predat organelor de poliție timișorene la finele săptămânii trecute.

Dan Toma a fost condamnat în toamna trecută la pedepse privative de libertate în două dosare penale, respectiv de către Judecătoria Arad și cea din Timișoara, sentințele rămânând definitive și irevocabile din luna octombrie 2003.

Întrucât fiul colonelului de poliție pensionar din anul 2000 se sustrăgea de la executarea pedepsei, el a fost dat în urmărire generală "specială", adică fotografia și datele sale personale nu au fost trecute în evidențele publice ale poliției.

În dosarul de la Judecătoria Arad, Dan Toma a fost condamnat pentru săvârșirea infracțiunii de înșelăciune, iar în cel de pe rolul instanței timișorene, pentru fals material în înscrisuri oficiale, fals în înscrisuri sub semnătură privată și uz de fals, nemaiavând voie să dețină funcția de administrator de firmă.

Tipografia Mediagraf
str. Feleacului F. N. (lângă Complexul Jackson), tel. 250.902

● VINDE LA PREȚ DE PRODUCĂTOR
HÂRTIE DE AMBALAJ
(simplă sau personalizată) la diferite dimensiuni
atât pentru persoane fizice cât și juridice.

● execută o gamă diversă de
imprimate, pliante, afișe, reviste, ziare și alte tipărituri
la prețuri avantajoase.

JOI, 11 MARTIE 2004

TVR 1

7,00 Jurnalul de dimineață
8,15 Desene animate
9,00 Ora G
10,15 Dincolo de hartă
11,00 Poveste fără sfârșit - s.
12,00 Adio, Europa! - s.
13,00 Destine secrete - s., rel.
14,00 Jurnalul de prânz
14,30 Aventura sunetelor
15,00 Akzente
16,25 Vinul și viața - doc.
16,55 TVR în direct
17,30 Sânge de țigan - s.
18,30 Agenția de plasare
19,00 Jurnal * Meteo * Sport
20,00 Ascultă azi, votează sâmbătă!
20,10 Noaptea iguanei - dramă, SUA, 1964, cu Richard Burton, Ava Gardner
22,00 Ascultă azi, votează sâmbătă!
23,00 Jurnalul de noapte
23,30 Garantat 100%
0,45 Din lipsă de probe - dramă, SUA, 1995
2,25 Jurnal - rel.

TVR 2

7,00 Acces la succes - rel.
8,30 Pasiuni - s., rel.
9,15 Rauzan - s.
10,00 Rebelii - s.
10,45 Tonomatul DP2
13,15 Magazinul studiourilor teritoriale
14,00 Desene animate
14,30 Fiica oceanului - s.
15,00 Siesta
16,00 Tribuna partidelor parlamentare
16,30 Semne
17,05 Spații subiective
17,30 Orizonturi sârbești (em. în lb. sârbă)
18,00 Ofertele fizicii
18,30 Știri regionale
18,50 La limită
19,00 Pasiuni - s.
20,00 Telejurnal
20,30 Industria IT - doc.
21,00 Rauzan - s.
22,00 Zile negre - comedie, Italia, 2002, p. a II-a, cu Roberto Abbati
23,45 Nemuritorul - s.
0,45 Semne - rel.
1,15 Șapte minuni... - rel.
2,05 Zile grele - f. rel.

PRO TV

6,00 Teo
7,00 Știrile Pro TV - Ziarul dimineții tale * Ce se întâmplă doctore?
9,00 Omul care aduce cartea
9,10 Tânăr și neliniștit - s., rel.
10,30 Diagnostic: crimă! - s.
12,00 Parte de carte - rel.
13,00 Știrile Pro TV
13,30 Meci din Liga Campionilor UEFA - rel.
16,00 Tânăr și neliniștit - s.
17,00 Știrile Pro TV
17,45 Teo
19,00 Știrile Pro TV
20,00 Taxi - acțiune, Franța, 1998, cu Samy Naceri, Frédéric Diefenthal
22,00 La bloc (AP)
22,30 Chestiunea zilei (12)
23,00 Știrile Pro TV * Sport
23,45 Seinfeld - s., 2 episoade
0,45 Marcă înregistrată
1,15 Știrile Pro TV
2,15 Taxi - f. rel.

TV ACASĂ

6,30 Povești adevărate - rel.
7,00 Îndoiala - s., rel.
7,50 Jurământul - s., rel.
9,00 De 3 x femeie - rel.
10,30 Căsătorie de probă - rel.
11,15 Legături de familie - s., rel.
12,05 5' shopping - rel.
12,30 Învață engleza cu Victor
12,45 Cealaltă femeie - s. (AP)
14,15 Între iubire și ură - s. (AP)
15,15 Clona - s.
16,30 Îndoiala - s.
17,30 Povești adevărate
17,55 Rețeta de acasă
18,10 Jurământul - s.
19,00 Îngerul nopții - s.
20,00 Șapte femei - s.
22,00 Legături de familie - s.
23,05 5' shopping
23,10 Iubire cu două fețe - s. (12)
0,00 Să vorbim despre sex (16)
1,00 Clona - s., rel.
2,00 Povești adevărate - rel.
2,30 Căsătorie de probă - rel.

HBO

8,00 Frauda - thriller, Olanda, 2002
9,40 Surferii - comedie, 1998
11,10 Fantoma - comedie, Australia, 2001
12,45 Puckoon - comedie, M. Britanie, 2001
14,10 Interviu cu Gus Van Sant
14,30 Concert. Party in the Park
16,35 O fermă de belea - comedie, 1988
18,20 Frauda - thriller, Olanda, 2002
20,00 Înapoi în Florida - dramă, 2002
22,20 Cursă periculoasă - acțiune, Canada-Germania, 2002
0,00 Dansând la Blue Iguana - dramă, 2000 (16)

PRIMA TV

7,00 Focus 07
9,45 ANDOgrafia zilei
9,55 Clip Art
10,00 Sunset Beach - s., rel.
11,00 În familie - s., rel.
11,42 ANDOgrafia zilei
11,45 Uite cine râde acum - rel.
12,30 Minute de milioane * Teleshopping
14,00 Minute de milioane
15,30 În familie - s. (AP)
16,00 Sunset Beach - s.
17,00 Uite cine râde acum. Cu Toma Dimitriu
17,30 Poliția în acțiune
18,00 Focus
19,00 Soțul altei femei - dramă, SUA, 2000, cu Dale Midkiff, Carroll Baker
21,00 Al șaselea simț
22,00 Poliția în acțiune
22,30 Reporter incognito
23,00 Focus plus
23,45 Mutant X - s. (AP)
0,40 Clip Art
0,45 Câștigul nopții
2,30 Chat TV

ANTENA 1-TV ARAD

7,00 Observator
8,00 Știri Arad - rel.
8,25 Emisiune în lb. bulgară - rel.
8,40 Divertisment
9,00 Pe cont propriu - s.
10,00 Soledad - s.
12,00 Tineri și rebeli - s.
13,00 Observator
13,15 Tonul câștigător
14,15 Îngerii lui Charile - s.
15,10 MacGyver - s.
16,10 Publicitate, Promo
16,15 Pactul de stabilitate
16,30 Știri TVA
16,55 Publicitate
17,00 Brigada mobilă
17,45 Din dragoste
19,00 Observator * Meteo * Sport
19,56 Publicitate
20,00 Ciao, Darwin
22,00 Observator
22,15 Știri TVA
22,35 Marius Tucă Show
23,35 Gheorghe - talk-show
0,35 Pe cont propriu - s., rel.
1,30 Ciao Darwin - rel.
3,15 Zile din viața noastră - s.
5,00 Marius Tucă Show - rel.
6,00 Păcatul - s., rel.

TV CULTURAL

11,00 Dialoguri despre altădată-rel.
11,30 Amintiri despre vedete
12,00 Concert
13,00 Istoria Operei române
15,00 Cine se teme de fantome? -s.
15,30 Kitou - s.
16,00 Amintiri despre vedete
17,00 Locomotive cu abur care au înfruntat timpul
20,00 Dependențe
21,15 Simeza marilor artiști
22,00 Un ceai în Sahara - f. M.Brit-It., '90
0,10 Romeo și Julieta - balet.

B1 TV

7,00 Calendar ecumenic; 7,25 Info economic; 7,30 Știri; 8,00 Mars forțat - rel.; 8,30 Ne privește-rel.; 9,30 Fan X; 11,00 Top joc; 12,00 Gala; 13,30 Desene animate; **14,15 Beverly Hills, 90210** - s., rel.; 15,30 Ne privește; 16,30 Viața în direct; 17,55 Info economic; 18,00 Știri; 18,50 Max It; **19,00 Beverly Hills, 90210** - s.; 19,55 Info economic; 20,00 Știri; 20,30 Gala; 21,55 Ridicultura; 22,00 Nașul; 23,45 Viața în direct - rel.

TV SPORT

9,00 Telesport; 9,30 Cronica microbiștilor - rel.; 11,00 Fotbal Primera Division; 13,00 Hochei NHL; 15,00 Premier League; 17,00 Jocul mondial; 18,00 Lumea sportului; 18,30 Telesport; 19,00 Fotbalul pe glob; 19,30 ATP Tenis; 20,00 Hochei NHL; 22,00 Telesport; 22,30 X Division (sport extrem); 23,00 Motor Mania; 23,30 NHL Power (rez. hochei); 0,00 Telesport

NAȚIONAL TV

8,00 Trimineața
10,15 Amanta - f. rel.
12,00 IT Explorer - rel.
12,30 Showroom - rel.
13,00 Miezul problemei - rel.
14,00 Doru Octavian Dumitru Show
15,05 Detectivi în Paradis - s.
16,00 Trădată - s.
17,45 Horoscopul de mâine
18,00 www.rebeli.70 - s.
18,30 Naționala de bere
18,50 Știri, Sport, Meteo
19,50 Țara lu' Papură Vouă
20,00 Doru Octavian Dumitru Show
21,00 Miezul problemei - talk-show
22,00 Trei destine - dramă, Marea Britanie, 1989, p. a III-a
0,00 Știri
0,30 Balada presei
0,45 Horoscopul de mâine - rel.

REALITATEA

7,00 Jurnal; 7,15 Revista presei; 8,15 Trezirea la realitate; 11,15 100%; 12,45 Revista presei; 13,15 Convorbiri incomode; 14,15 În centrul atenției; 15,15 Realitatea medicală; 16,00 Jurnal; 17,15 Audiența în direct; 18,00 Jurnal; 18,55 Votați cu noi!; 19,15 În centrul atenției; 20,15 100%; 21,00 Jurnal; 21,55 Extragerea Loto 6/49 și Noroc; 22,00 Știrea de la ora 22; 23,00 Jurnal

Redacția Adevărul nu își asumă răspunderea pentru modificările ulterioare intervenite în programele TV

La Zăbrani

Scandalul pământului ia amploare

(Urmare din pagina 1)

Documentație incompletă

Zilele trecute, noul președinte al Comisiei de fond funciar a solicitat primarului predarea în original a documentației complete, care face referire la stadiul aplicării legilor pământului. Termenul limită a fost stabilit pentru sfârșitul săptămânii trecute, iar preluarea s-a făcut de către secretarul primăriei Zăbrani. O parte dintre acte au fost predate, dar sentințele judecătorești care au stat la baza atribuirii proprietăților lipsesc cu desăvârșire. **„La hotărârea 1178 a Comisiei Județene, care se referă la pământul de la IAS Fântânele, nu am primit anexele 38 și 50, iar primarul susține că nu le are. Pentru pământul de la ADS - 103 hectare - nu avem cadastrarea. La fel, primarul are o copie a documentului dar nu vrea să ne-o pună la dispoziție. Nici la harta cu tot perimetrul agricol al comunei nu avem acces. Pe urmă, noi nu avem nici o evidență a acțiunilor în instanță pe legile fondului funciar, nu știm ce procese sunt pe rol, în ce fază se află ele, pentru că primarul nu s-a consultat cu nimeni. Comisia nu a fost informată despre acțiunile în instanță, nu a fost întrebată, pentru că primarul a luat singur aceste hotărâri"**, a explicat secretarul primăriei Zăbrani, **Traian Herbei.**

Aceasta ar fi doar una dintre acuzațiile ce i se aduc primarului Siminaică Alexandru, care a luat decizii în numele comisiei de fond funciar, deschizând o serie de procese și prezentând în instanță un punct de vedere propriu, fără să se consulte cu ceilalți membri, neîndeplinind astfel, normele procedurale.

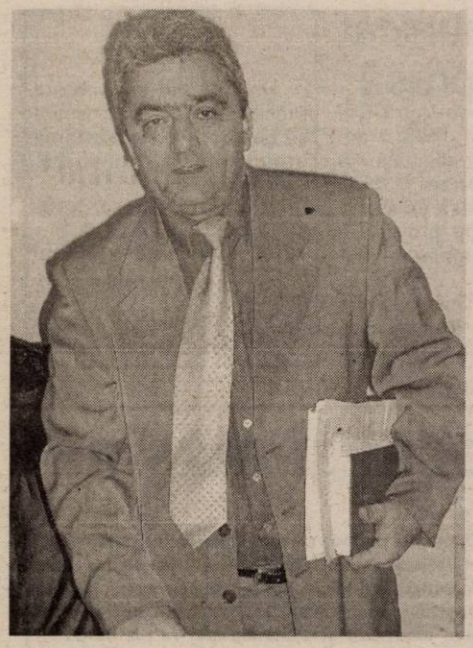

Vicele Ioan Rechește an - noul președinte al comisiei locale de fond funciar

De asemenea, au existat dosare la care juristul primăriei nu a avut acces, după cum singur a declarat, deși el ar fi fost cel care trebuia să reprezinte în instanță poziția comună a comisiei de fond funciar.

La toate acestea, subprefectul Florin Remețan, care cunoștea situația de mai multă vreme, a dispus inventarierea documentelor primite, iar cele care lipsesc vor fi puse la dispoziție de către Prefectură. De asemenea, Remețan a atenționat și asupra corespondenței care se află la discreția primarului. **„Din informațiile pe care le am, am înțeles că nici măcar corespondența nu ajunge la voi,** s-a adresat subprefectul membrilor comisiei. **Am ajuns în situația să vă sfătuiesc să aranjați cu poștașul ora la care vine să lase corespondența, pentru că dacă ajunge în posesia primarului, acesta uită să pună la dispoziția voastră comunicările Comisiei Județene de fond funciar."**

Ciorne neaprobate

O altă problemă discutată în cadrul comisiei face referire la cinci titluri de proprietate, acordate unor persoane, fără a fi prezentate spre validare comisiei de specialitate. Ciornele pentru acele terenuri au fost întocmite de către o persoană din afara primăriei și nu de către specialistul din cadrul instituției. Membrii comisiei de fond funciar nu au văzut nici ciornele, nici titlurile, eliberate fără proces verbal. Terenul, în suprafață de 100 de hectare a fost atribuit în același loc, unui număr de cinci persoane, care deja l-au vândut. Potrivit secretarului primăriei, terenul a fost vândut unui anume Nicodim care a cumpărat pomii dintr-o livadă de la Lipova și avea nevoie și de pământul de sub ei. Cert este că l-a obținut, prin artificiul făcut de primarul Siminaică, fără avizul comisiei locale.

Asupra acestui caz, Gheorghe Chiper a concluzionat că este vorba despre o încălcare a procedurii, dar și a amplasamentului, pentru că nici unul dintre cei cinci împroprietăriți nu au avut vreodată pământ în zona respectivă, **„iar modul de operare se pretează cercetării penale."**

Mai există și titluri care nu coincid cu ciornele, în sensul că suprafețele descrise în ciorne sunt mai mari sau mai mici decât cele consemnate în titlul de proprietate, sau, pur și simplu locația este schimbată.

Titluri pe suprafețe nepreluate

O altă abatere gravă este legată de terenurile de la Agenția Domeniilor Statului București. Iată cum stau lucrurile, prezentate de către viceprimarul Ioan Rechește an: **„În urmă cu ceva vreme s-au eliberat 171 de titluri de proprietate pe 196,28 de hectare de teren, ce urma să fie preluat de la ADS. Parcelele au fost preluate ulterior, dar se știe că de la ADS pământul se preia doar nominal - pe tabele. Așa se face că la venirea protocolului de predare, 130 de persoane nu s-au regăsit pe liste. Adică aveau titluri de proprietate, dar nu aveau teren, pentru că pe parcelele primite de ei figurau alți oameni, înscriși pe anexele 38 și 50."**

Această situație a umplut paharul, iar subprefectul Florin Remețan a izbucnit: **„Domnilor, acestea nu s-au făcut fără știrea voastră. Dacă primarul nu e întreg la minte, voi cum ați putut aproba o asemenea inepție? Ajungeți în situația să dea oamenii cu pietre după voi, sau mai rău, să se ia la bătaie între ei, pentru că aveți doi proprietari pe aceeași tarla. Tare mă tem că prefectul o să vă zboare pe toți, când o mai aude și pe asta. Dacă nu găsim o soluție, riscăm să reluăm fondul funciar de la zero, așa cum am făcut la Păuliș."**

În aceste condiți, se va lua măsura anulării titlurilor eliberate înainte de preluarea terenului de la ADS și rescrierea lor, conform normelor în vigoare. Marea problemă este că o parte a suprafețelor atribuite în această formă au fost deja vândute.

Ultima constatare a comisiei, care i-a lăsat cu gura căscată inclusiv pe cei de la județ, a fost existența unui contract de arendare pe o suprafață de teren din pământul preluat de la ADS, care ar fi trebuit împărțit oamenilor. Pământul cu pricina se află în folosința unei societăți italiene din Frumușeni, din luna noiembrie a anului trecut, fără știrea comisiei, în timp ce oamenii așteaptă să fie puși în posesie. Contractul de arendare a fost găsit nul de către reprezentanții Prefecturii. Drept urmare, Florin Trânc a dispus începerea eliberării titlurilor către proprietarii de drept.

Poziția primarului

Până la ședința de ieri, Alexandru Siminaică a atacat în contencios administrativ ordinul prefectului de înlocuire din funcție. De asemenea, primarul a mai dat în judecată și Comisia Județean de Fond Funciar pentru decizia de atribuire a 793 de hectare către Comisia de fond funciar Fântânele. Domnia sa a își susține poziția într-un material trimis pe adresa redacției noastre, cu două zile

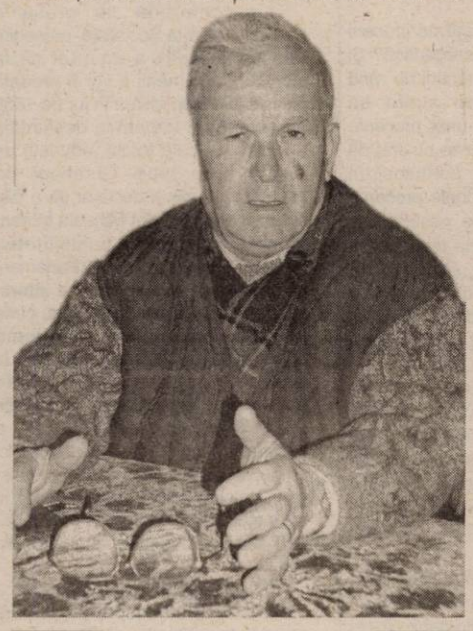

Primarul Alexandru Siminaică

înainte de desfășurarea acestei ședințe. Spicuim: **„M-am opus cedării suprafeței cu pricina către niște investitori strategici care au cumpărat terenul la un preț de nimic de pe anexele 38 și 50. Comisia Județeană care are mari obligații față de acești investitori, a validat trecerea întregii suprafețe deținute de ADS pe suprafața comunei Zăbrani, iar în calitate de primar am atacat hotărârea și mă aflu în conflict deschis cu prefectul. Recunosc că am acceptat întocmirea unor ciorne în baza cărora s-au emis titluri de proprietate pentru terenurile Răchita și Chesinț, pe baza legilor fondului funciar care prevăd expres punerea în posesie pe vechile amplasamente și unde ADS nu a fost niciodată proprietară tabulară. Aceasta și la presiunile prefectului care ne cerea să eliberăm titluri de proprietate, pentru a fi bine privit la București."**

Organele competente vor face lumină

Cu siguranță, scandalurile pe această temă vor mai continua. Subprefectul Florin Remețan a declarat că Prefectura știe care sunt neregulile de la Zăbrani, iar următorul pas este **„sesizarea reprezentantului poliției în Comisia Județeană de fond funciar. Dar plângerea penală trebuie depusă, însă, de comisia locală de fond funciar..."**

La rândul său, vicele Ioan Rechește an precizat: **„Vom face cât mai curând o plângere penală, pentru că și la Zăbrani trebuie să troneze legea, așa cum se întâmplă în alte localități."** De urmărit!

O alianță oarbă

Din sondajul comandat de PSD celor de la Metro Media Transilvania, reiese că Alianța PNL-PD ar aduna, pentru CLM Arad, 29 la sută din opțiunile arădenilor. Separat, sunt cotați cu 7 la sută liberalii, respectiv 6 la sută, democrații. În spatele acestor cifre se ascund multe lucruri care te stârnesc. Bunăoară, nu poți să nu te întrebi de ce țin „aliații" să rupă pisica în două, când toate indiciile conduc spre concluzia că doar împreună ar reuși să înfrângă PSD-ul și pe Dorel Popa. Am și pus această întrebare unor liberali de frunte ai organizației arădene. „Nu vrea Falcă să renunțe, în nici un chip, la Primărie...", a venit răspunsul. Sunt convins că, la rândul lor, democrații ar răspunde invocând „încăpățânarea" lui Gavril Popescu de a candida pentru fotoliul primarului.

Nu greșesc nici unii, nici ceilalți, în mod formal. Așa este - Gavril Popescu și Gheorghe Falcă își doresc prea mult să ajungă, fiecare în parte, în fotoliul primarului, pentru ca să aibă puterea de a pune deoparte interesele personale ori pentru a vedea care este calea reușitei electorale pentru partidul lor. Pe lângă acestea, Gavril Popescu uzitează de audiența electorală mai consistentă pe care o au liberalii în Arad (nu e și cazul cifrelor din acest sondaj!). În replică, Gheorghe Falcă este convins că nu el, ci Gavril Popescu e cel care trebuie să facă pasul în spate. Iar drept argument, Gh. Falcă vine cu locul al doilea, după Dorel Popa, pe care-l ocupă în clasamentul preferințelor arădenilor pentru candidații la Primărie. Din nou, fiecare are dreptate în mod formal. Și totuși...

Și totuși, toate datele problemei arată că ar fi mai înțelept și mai cu folos pentru toți ca unul dintre cei doi să renunțe. Funcții „țintă" mai există. La Consiliul județean, bunăoară. Sau, de ce să omitem, mai sunt locurile pentru candidatura la Parlament. Cum am mai spus însă, nu de mult, orgoliul bate logica. Și mă miră faptul că democrații au uitat că i-au înfrânt , în 2000, pe cei din PSD (PDSR) - la alegerile pentru CJA, lăsându-i pe aceștia, chit că aveau zece consilieri (!), fără nici o funcție, până când Caius Parpală și-a schimbat carnetul de partid - tocmai prin faptul că au strâns rândurile, că au renunțat la orgolii și au pus mai presus decât orice scopul: acela de a lua PDSR-ului, de atunci, tot ce se poate. Și au reușit. Poate se știe, poate nu se știe, creierul care a organizat fronda, care i-a adunat pe cei „mici" împotriva celor ce se vedeau câștigători postați în fruntea mesei, la ospăț, a fost nimeni altul decât președintele PD Arad, Gheorghe Seculici. Să fi uitat dumnealui că unde-s mai mulți puterea crește? Nu credem. Mai degrabă, bănuiesc, îi vine greu să-și oprească ginerele, pe Gh. Falcă să candideze. Locul secund al acestuia în topul candidaților îi și dă dreptate. Liberalii, la rându-le, nu lasă nimic. E neapărată nevoie de un compromis și uite că nimeni nu este dispus să-l facă. Fiecare speră să fie el (sau al lor) candidatul care va intra în turul doi. Niciunul însă nu se gândește la o posibilitate nefericită: să nu mai existe al doilea tur. Adică, Dorel Popa să câștige din primul tur. Și atunci, ce folos? Pe lângă că nu va avea primar, Alianța va pierde și câteva locuri de consilier.

Tristan Mihuța

Regia Națională a Pădurilor - Romsilva prin Direcția Silvică Arad

anunță organizarea unei licitații de masă lemnoasă fasonată de calitate deosebită (bușteni fumir și gater A) din producția anului 2004, în data de 18.03.2004, ora 10,00, la Hotel Central Arad. Se va licita de asemenea și cherestea de diferite esențe, debitată în instalațiile de la Sebiș și Pecica.

Ofertele vor fi depuse în plic la sediul Direcției Silvice Arad până cel târziu în data de 18.03.2004, ora 8,30.

Caietul de licitație cu toate datele privind depozitele în care va fi expus materialul lemnos, lista pieselor și a loturilor, precum și alte informații referitoare la desfășurarea licitației, va putea fi cumpărat începând cu data de 15.03.2004 la sediul D.S. Arad.

Director,
Ing. Ioan Benceu

(3928527)

Convocator

pentru Adunarea Generală Ordinară a Acționarilor S. C. ARMIS S. A., din data de 26.03.2004

Se convoacă în baza art. 117 din Legea 31/1990 republicată - acționarii existenți în Registrul acționarilor la data de 01.03.2004

Adunarea Generală Ordinară a Acționarilor S. C. ARMIS S. A., în data de 26.03.2004, ora 9,00, la sediul societății din Arad, str. Hunedoarei nr. 42-44, având următoarea ordine de zi:

1. Prezentarea și aprobarea bilanțului contabil și a contului de profit și pierderi pe anul 2003
2. Prezentarea și aprobarea raportului de gestiune a administratorului pe 2003
3. Prezentarea raportului cenzorilor pe anul 2003
4. Diverse

În cazul neîntrunirii cvorumului legal, AGEA convoacă a doua întrunire în data de 27.03.2004, în același loc și la aceeași oră.

Administrator S. C. ARMIS S. A.,
Popa Aurel

(4127440)

Spitalul Clinic Municipal Arad

Solicită oferte pentru produse alimentare, conform caietului de sarcini, care se poate ridica de la casieria instituției între orele 7,30-9,00 și 12,30-15,00, contra unei taxe de 150.000 lei.

Ofertele întocmite conform prevederilor OUG nr. 60/2001, cu modificările ulterioare se vor depune la secretariatul instituției până în data de 22.03.2004, orele 15. Selecția de oferte va avea loc în data de 23.03.2004, ora 10, la sediul instituției.

Informații la tel. 0257-253.720; 251.158; fax 0257-254.000; e-mail scmarad@rdsar.ro

(3928442)

Mistificare?! Cui folosește?

Am auzit tot felul de lucruri despre sondajele de opinie. Că nu și-ar avea rostul, că nu sunt corecte pentru că nu reflectează starea reală de lucruri, că se fac la comanda unor partide și că cine comandă sondajul iese frumos și deștept ș.a.m.d.

Cei care contestă utilitatea sondajelor - eu mă gândesc la sondajele făcute la modul profesionist - nu știu că sondajul este o metodă de lucru în democrațiile occidentale, iar frecvența acestora este foarte mare și domeniile de sondare extrem de diverse. Dick Morris în **„Noul Principe"** spunea că președinții americani știu în fiecare săptămână, în urma sondajelor, cum stau la cota de popularitate în funcție de acțiunile pe care le întreprind. Așadar, sondajele făcute profesionist sunt utile pentru toată lumea.

În România, și cu precădere la Arad, unele sondaje transformă în ridicol și în bâlci activitatea de sondare a opiniei publice. Se mistifică datele, se schimbă cifrele cu scopul de a manipula populația, se dau declarații aberante. Asemenea manipulare s-a încercat cu sondajul comandat de PRM. Unele date sunt aberații pe care le-au clocit liderii peremiști pentru a scoate partidul propriu drept cel mai tare în parcare. Circulând prin județ, știu că PRM are simpatizanți și nu stă rău în sondaje. De aci însă până la a scoate din burtă procente cu nemiluita și a le pune în desaga PRM e drum lung. Drum de care nu s-au speriat peremiștii și s-au împopoțonat cu procente, că doară nu-i doare gura și pixul. Sau să-l treci pe Gh. Falcă cu trei procente când toate sondajele îl creditează cu peste 20 de procente este iarăși o prostie care dovedește clar că liderii peremiști n-au nici măcar umor, darmite profesionalism.

Dacă și așa partidele care comandă un sondaj au intenția de a umbla pe la procente modificându-le după bunul plac, măcar să aibă puțină minte să facă acele procente măcar credibile. Un alt exemplu de mistificare greu de digerat este procentajul cu care au fost creditate PNL și PD în Arad, respectiv 6 și 7 procente. Cifrele au fost date de sondajul efectuat de Metro Media Transilvania. Sondajul a fost comandat de PSD. Din informațiile noastre, Alianța PNL-PD ar obține cca. 40% din voturi. Iar asta scrie în sondajul comandat de PSD. De ce apare 29% și nu 40%? Pentru că PSD, cu 31% ar fi pe locul al doilea.

La ce-i folosește conducerii PSD să se autoamăgească? Și mă întreb dacă membrii de rând ai PSD ar fi de acord să plutească în iluzia unor procente inventate. Văzându-se cu atât de multe procente în portbagaj, în comparație cu puținele procente ale celorlalte partide, pesediștii se vor legăna cu iluzia unei victorii sigure și, mai mult, se vor demobiliza în lupta electorală. Acest lucru nu-l înțeleg liderii PSD care, în felul acesta, își fură singuri căciula.

Orice partid, sau orice persoană particulară care mistifică un sondaj nu face decât să-și facă singur rău. Pentru că intenția de vot a electoratului nu va fi schimbată prin manipularea prin sondaje decât într-o proporție insignifiantă.

Ceea ce se întâmplă cu sondajele - mai ales la nivel județean - dovedește incontestabil că cei care schimbă procentele din sondaj cu pixul pentru a-și înfrumuseța poziția nu înțeleg nimic din politică. Că nu înțeleg ei n-ar fi o catastrofă, deși acești falsificatori ne conduc destinele. Baiul cel mare este că prin astfel de sondaje se instituționalizează minciuna și dezinformarea.

I. Iercan

Mitingul din Piața Pompierilor va fi „mutat"

Liderii PSD-ului au găsit ac de cojocul PRM-ului

Dorel Popa, președintele PSD Arad, a anunțat ieri, în cadrul unei conferințe de presă, că **„centrul atenției, astăzi, în Arad, va fi ambasadorul american în România, Michael Guest"**, restul problemelor rămânând pe planul al doilea. Liderul pesedist arădean nu știa ieri, cu precizie, dacă liderii partidului, Viorel Hrebenciuc și Octav Cozmâncă vor sosi la Arad, așa cum s-a anunțat, motivul pentru care aceștia și-ar putea amâna vizita fiind acela al investirii noilor miniștrii ai cabinetului Năstase, eveniment se va întâmpla astăzi.

În altă ordine de idei, Dorel Popa a anunțat că problema câinilor vagabonzi din municipiu va fi rezolvată în maxim o lună de zile, dumnealui reușind să găsească un investitor, **„iubitor de animale"**, care să rezolve situația celor peste 600 de animale fără stăpân care circulă prin Arad.

Nu în ultimul rând, capii PSD-ului, prin Dorel Popa, au anunțat că mitingul PRM-ului, aprobat de Primăria Arad, programat pentru ziua de duminică, va trebui reprogramat într-o cu totul altă locație. Motivul nu este altul decât acela că există o hotărâre de Guvern - a anunțat primarul - care prevede că în zonele în care există șantier nu pot fi organizate mitinguri. Iar duminică, Piața Pompierilor va arăta ca un șantier. adică, împrejmuită de gard.

A.Olteanu

Împotriva desființării unor linii de cale ferată

Deputatul Mihaela Muraru Mândrea colaborează cu PAS

La conferința de presă a Partidului Alianța Socialistă, președintele Mihai Lelik a anunțat că la sfârșitul săptămânii îi vor fi predate ministrului Miron Mitrea în jur de 1500 de semnături împotriva desființării unor linii de cale ferată, adunate de PAS în zona Sebiș- Gurahonț. De asemenea, Lelik a declarat că a discutat cu d-na deputat Mihaela Muraru Mândrea despre posibilitatea susținerii unei interpelări în Parlament pe această problemă. **„Nu ne interesează să ne facem campanie, ci să se rezolve această problemă socială gravă și de aceea apelăm la oricine ne poate sprijini. Ne bucurăm că d-na deputat a dovedit deschidere în acest sens"**, a declarat Lelik. * Contactată telefonic, d-na deputat a confirmat că este dispusă la colaborarea cu PAS. Vineri, la cabinetul parlamentar, se va întâlni cu Lelik și cu o delegație a cetățenilor din zonă.

* În altă ordine de idei, Lelik a oferit amănunte asupra participării președintelui Constantin Rotaru și a vicepreședintelui Constantin Crețu la Conferința Internațională a Partidelor Comuniste și de stânga din Europa, desfășurată la Praga. Participarea este legată de faptul că PAS a fost acceptat ca membru al Grupului Stângii Europene. În drum spre Praga, cei doi lideri s-au oprit pentru câteva ore la Arad, pentru a discuta cu conducerea organizației arădene.

* La conferința de presă, vicepreședintele Ioan Șoimoșan a pus pe tapet o problemă care îi interesează în mod direct pe pensionarii din Arad. Mai exact, la inițiativa consilierului municipal Rodica Borza, CLM a aprobat gratuitatea pe mijloacele de transport în comun a pensionarilor cu pensii de până la patru milioane. În urma măririi pensiilor, unii au „sărit" cu puțin peste plafon, pierzând o sumă mult mai mare decât aceea cu care au crescut pensiile. Ca atare, Ioan Șoimoșan va apela la d-na Borza, pentru a propune în CLM mărirea plafonului, cel puțin cu procentul de creștere a pensiilor.

Simion Todoca

URR Arad susține amplasarea monumentelor român și maghiar

URR-iștii arădeni, prin Claudiu Cristea și Cosmin Galu, au anunțat ieri că formațiunea pe care o reprezintă susține amplasarea Monumentului marii Uniri de la 1918 și a Monumentului Libertății în Arad, considerând că **„Aradul a fost și este un exemplu de conviețuire bazată pe toleranță etnică"**.

În același timp, URR Arad, prin intermediul unei scrisori deschise, va solicita președinților Ungariei și României să soluționeze problema în mod real și sincer, prin participarea la inaugurarea celor două monumente, **„ocazie cu care să cearăreciproc scuze în numele celor două națiuni, pentru suferințele provocate unii altora de-a lungul istoriei"**.

Claudiu Cristea, vicepreședinte al Consiliului Județean Arad a cerut, în final, autorităților arădene, să nu autorizeze **„importul conflictelor interetnice din Cluj în orașul nostru"**, referindu-se bineînțeles la vizita pe care secretarul general al PRM, Gheorghe Funar, primarul Clujului, și-a anunțat-o pentru duminică.

A. Olteanu

Comunicat de presă

Uniunea Vatra Românească, filiala Arad, anunță că sâmbătă, 13 martie 2004, ora 11,00 se va desfășura adunarea publică de protest în Piața Pompierilor din Arad.

Uniunea Vatra Românească Filiala Arad

Anunț

Invităm toți susținătorii Proclamației de la Timișoara să participe la manifestarea organizată la Timișoara, sâmbătă, 13 martie 2004.

Plecarea este programată pentru sâmbătă, ora 12,00, din fața sediului PNȚCD. Deplasarea este gratuită.

Președinte PNȚCD Arad, Ovidiu Marian

O decizie de guvern împotriva demnității României

Zilele trecute, mai precis în 4 martie a. c., Guvernul României a aprobat, printr-o Hotărâre, reamplasarea statuii maghiare a celor 13 generali la Arad, în Piața Pompierilor.

Această Hotărâre a surprins, declanșând atitudini de contestare și protest. Aceasta pentru că Hotărârea este o dovadă clară de nesocotire a memoriilor unor arădeni precum și ale unor distinse personalități ale istoriografiei românești, ale unor instituții și organizații patriotice din Transilvania, memorii înaintate Președinției și primului-minsitru, dar rămase fără răspuns.

Această Hotărâre de Guvern, care trădează cele mai sfinte simțăminte românești, vrea să demonstreze că Aradul nu mai aparține României. Căci la 10 octombrie 1919, Dr. Romul Veliciu, pe atunci Prefectul Aradului, dispunând demontarea statuilor ungurești din Arad, a lui Kossuth Lajos și a celor 13 generali, și-a argumentat clar și răspicat și cu temei decizia astfel: **„Deoarece Aradul aparține României, aceste statui nu-și mai au locul aici"**.

Această Hotărâre de Guvern care repune în Vatra străbună românească, pângărind-o, **„simbolurile istorice ale Ungariei"** (Dr. Barabas Bela) va redeschide răni adânci și dureroase în trupul și sufletul românilor adevărați și, deodată cu ele, resentimente și, nu în ultimul rând, **agitații, mișcări și tensiuni, alterând climatul social și pacea țării**.

Această Hotărâre, pecetluită, spre dezonoarea sa, de numele Năstase, nici pe departe nu este o dovadă de spirit european. Timpul de mâine al României libere și democrate într-o Europă Unită nu poate fi edificat sub întunericul și cenușa încă arzândă ale unui trecut însângerat precum războiul maghiaro-român de la 1848-1849, pe care statuia maghiară îl exprimă.

Suntem adepții tezei că recursul la istorie pentru construcția unei Europe unite, a unei Românii libere și democrate este necesar. Istoria ajunge să devină un veritabil **„dascăl al vieții"** în măsura în care contemporanii selectează și promovează din noianul de date și fapte pe acelea care au apropiat popoarele, indivizii, înfrățindu-i și îndumnezeindu-i, și nu pe acelea care i-au contrapus în conflicte și războaie.

Monumentul celor 13 generali poartă în el urmele marelui foc care a cuprins pe maghiari și pe români, arzându-i la 1848-1849. El este, în primul rând, un „monument maghiar" care „reprezintă simbolurile istoriei Ungariei". Aceste aprecieri le-a făcut un fost lider al ungurilor din Arad, Dr. av. Barabas Bela, într-un memoriu din 15 octombrie 1924. Ce simboluri istorice reprezintă acest monument? În primul rând, îi reprezintă sub formă de basorelief pe cei 13 generali maghiari uciși la Arad, la 6 octombrie 1849, luptători pentru libertatea Ungariei. Aceasta a însemnat reconstrucția vechiului regat arpadian și prin cucerirea Transilvanei. Cele 40.000 de vieți românești pierdute, cele aproximativ 300 de sate românești incendiate, cei peste 100 de preoți uciși - acestea sunt opera înfăptuită de „civilizatoarea" armată maghiară în Transilvania anilor 1848-1849. Aceasta este „libertatea" de tip maghiar pe care ne-au adus-o ca un „dar neprețuit" armatele kossutiste, în frunte cu generalii și ofițerii ei. Poate un astfel de monument, care simbolizează cucerirea Transilvaniei de către Ungaria, să fie reamplasat pe teritoriul României? Poate fi el acceptat de către români? Evident că NU!

Un al doilea simbol istoric redat pe monument este chipul unei femei care reprezintă Ungaria Mare, milenară, și care, începând din 1867, avea în structura ei, prin abuz și prin anexare, Transilvania. Așadar, idealul Ungariei Mari hegemonice, atotstăpânitoare, pe care îl redă acest monument nu poate fi acceptat de către un Parlament al unei Românii libere și independente.

Reamplasarea acestei statui, cu simbolurile ei istorice și cu idealurile antiromânești pe care le reactivează în mentalul și conduita maghiarilor, este cu certitudine un atentat la identitatea și hotarele României.

Iată de ce spunem NU reamplasării statuii umilinței, înjosirii și sfidării neamului românesc și un DA pentru transferul ei necondiționat către Ungaria, așa cum gândise, la vremea sa, în memoriul mai sus-amintit, din 15 octombrie 1924, Dr. Barabas Bela: **„După părerea noastră, aceste statui trebuie să ajungă la dispoziția Guvernului Ungariei pentru că ele sunt proprietatea Ungariei"**. Lansarea unei astfel de soluții, în viziunea liderului maghiar urma să **„liniștească valurile în lumea sentimentelor popoarelor ambelor state, agitată de atâtea ori"**. Cât de lucid și cât de înțelept a gândit acest înaintaș!

Simțit fiind de români, cu temei, monumentul celor 13 generali ca monument antiromânesc, ne pronunțăm împotriva amplasării lui căci el aduce deservicii nu doar României, ci și Noii Europe. În acest monument, care face apologia expansionismului și hegemonismului maghiar, nu se regăsește câtuși de puțin spiritul Europei Unite și Libere.

Prof. Doru Bogdan

Motorul și mașina

(Urmare din pagina 1)

Trebuie să gândească politici publice care să ducă la creșterea economică susținută și să privatizeze unitățile economice (mai ales pe cele din domeniul energiei) să scoată din joben noi locuri de muncă, să eficienteze comerțul exterior și să reducă inflația. Ioan Rus, ministru de stat dar și titular al portofoliilor internelor și administrație, va prelua de la D.I.P. fructele creșterii economice și le va redistribui echitabil la tot poporu' ca să simtă și el ceva, nu doar sărăcie și deprimare. Tot lui îi revine responsabilitatea de a da bice reformei în administrație, unul dintre cele mai criticate domenii, alături de justiție. Una peste alta „putem spune că România va avea «Guvern de 9 luni» dedicat exclusiv integrării, cu sarcină clară de a pregăti nașterea unei noi Românii. O Românie europeană, care va învăța să facă primii pași în Europa, care va crește într-un ritm al dezvoltării rapide și care va zâmbi din ce în ce mai des". Să râzi sau să plângi? Viziunea optimistă îi aparține evident premierului. Stolojan nu e deloc impresionat „nu dau doi bani pe remanierea Guvernului. Este o mare bramburează. Nici o remaniere n-a dat rezultate. Uitați-vă la sănătate și învățământ și o să-mi dați dreptate". Cât despre integrare sunt greu de numărat miniștrii, secretarii de stat, directorii, experții care se ocupă de integrare de ai impresia că e vorba de un festival „cântarea integrării" unde toată lumea cântă și nimeni nu lucrează. De aceea se mișcă atât de greu mașina românească pe autostrada către Bruxelles. „Sunt oameni care, în loc să împingă mașina, stau în ea și îi lasă pe alții să muncească. Unii pot chiar pune frână sau încearcă să împingă mașina în direcție greșită", spunea ambasadorul Marii Britanii.

Dar alții sunt și mai răi „în loc să împingă mașina sustrag benzină sau fură din autovehicol". De aceea riscăm printre altele să ne reîntoarcem la punctul zero al negocierilor de aderare și anume la criteriul politic, considerat până acum principalul atu al Bucureștiului. Ieri aceasta era problema zilei în Parlamentul European de la Strasbourg: mai îndeplinește sau nu România criteriul politic și pe cale de consecință este necesară „reorientarea strategiei de aderare" pentru rezolvarea chestiunilor ce țin de instaurarea statului de drept și combaterea corupției? Un răspuns pozitiv ar pune sub semnul întrebării obiectivul încheierii negocierilor în 2004 făcând dificilă chiar aderarea în 2007. Semnalul pe care restructurarea Guvernului vrea să-l dea este că tocmai de aceea s-a produs remanierea pentru ca executivul să poată da răspunsurile așteptate la problemele apărute în relația cu UE. Mașinuța noastră are un motor dacă nu în totalitate nou, măcar mai complicat și care face mai mult zgomot și consumă multă benzină. Totul este să producă și ceva mișcare.

Trăind în câmp, în condiții inumane

O familie se afundă în disperare

Contrast

„Să vezi unde-a ajuns tehnologia în America! - mi-a spus, mirat și el, un prieten proaspăt întors din Statele Unite. **„Între scaunele din față ale mașinii se pune un DVD, iar pe spătarele acestora se montează niște ecrane astfel încât copiii care stau pe bancheta din spate să se uite la un film, ca să nu se plictisească, în timp ce merg la școală."**

Așa stau lucrurile în SUA. La câteva mii de kilometri depărtare, dar tot pe planeta Pământ, sunt copii care nu au urcat niciodată într-o mașină. Se-ntâmplă aproape de noi, chiar în Arad, undeva, la intrarea în Sânicolaul Mic. Am întâlnit aici copii care nici măcar la televizor nu pot să vadă o mașină. Pentru că n-au televizor. N-au curent electric. Nu au apă în casă. Nu au lemne să se încălzească. Calcă pe pământ - și afară, și în cameră. Familia lor are două paturi uzate, două dulapuri vechi, un aragaz depășit, o sobă improvizată și un munte de haine. Toată sărăcia le e adunată într-o încăpere ce le ține loc și de dormitor, și de sufragerie, și de baie, și de bucătărie. Fie că-i zi, fie că-i noapte, în casă e tot timpul întuneric. Două geamuri sparte, burdușite cu zdrențe, împiedică lumina să intre în cameră. Dar oprește și frigul de afară să pătrundă în încăpere, și asta e mai important.

Cătălina și Mihaela

Cătălina ne-a întâmpinat în pragul ușii. Are trei ani și jumătate și e plină de viață. Până acum o săptămână **„a stat la o femeie credincioasă din Horia. Dar femeia și-a găsit de lucru și n-a mai putut s-o țină".** Așa că a venit lângă părinții ei. Și lângă Mihaela, surioara cea mică, de doar două luni. **„E ca și cum aș fi mama ei. Dar n-am voie s-o strâng tare în brațe, că moare. Îi dau «didi» în guriță, când plânge"** - povestește Cătălina. Dar Mihaela nu plânge prea des. **„N-am mai văzut așa un copil cuminte. Nici noaptea n-avem treabă cu ea"** - întărește tatăl fetițelor.

Un ghemotoc de doar opt săptămâni stă ascuns între pături și haine. Cât mai multe, să nu-i fie frig. Nu are nici o vină că s-a născut. Sau că nu s-a născut într-o familie cu dare de mână. E un suflet nevinovat cu care viața este dură prea de timpuriu. Laptele „de țâță" s-a terminat, iar bani pentru a cumpăra lapte praf sau de vacă nu sunt. Mâncare nu prea poate încă să înghită. **„Mie îmi place să mănânc carne. Și iaurt din ăla micuț, de fructe"** - intervine Cătălina. **„Dar asta se întâmplă foarte rar. Aproape în fiecare zi mâncăm cartofi"** - spune, jenat, tatăl ei. **„Dar eu mănânc carne!"** - insistă fetița. Și-apoi ne povestește despre hăinuțele ei primite de la niște verișori mai mari, hăinuțe cu care - e foarte hotărâtă! - va merge la grădiniță și la școală.

Exercițiu de supraviețuire

Deși are mintea ageră, Cătălina e prea mică să-și dea seama de situația disperată în care se găsește familia ei. De Mihaela, nici nu poate fi vorba. Fetițele pot doar să simtă pe pielea lor sărăcia extremă. Și o simt din plin. Părinții copiilor - **Vasile Rusnac** (52 de ani) și **Nicoleta Henț** (25 de ani) - se străduiesc din răsputeri să supraviețuiască onorabil. Le este greu. Femeia (plecată după lapte praf, la momentul vizitei noastre) a lucrat la negru înainte să nască, iar de-atunci nu mai primește de nicăieri nici un ban. Nici capul familiei nu stă mai bine. Are probleme de sănătate, a fost operat de patru ori (hernie, ureche, picior), motiv pentru care i-a fost imposibil să-și găsească un loc de muncă. Nu au ajutor social, deci nu au nici un venit. Din ce trăiesc, totuși, acești oameni? **„Mai mergem la sapă, cu ziua. Eu am mai fost și la spart fiere. Trebuia să merg și azi, dar mi-a fost tare rău și nu m-am putut duce. Și-apoi ne mai dau oamenii, de milă, câte ceva de mâncare sau lemne de foc. Am găsit un om la «Boul Roșu» care-a zis că-mi dă niște lemne, dar n-am bani să plătesc pe cineva pentru transportul lor. Șapte milioane am deja datorie! Mă rog să vină odată vremea bună să pot merge să lucrez pentru banii ăștia"** - spune Vasile Rusnac.

„Căminul" din mijlocul câmpului

El este, de loc, din Horia, iar soția sa - din Covăsânț. Mai au împreună încă o fetiță de cinci ani, Ancuța, care e dată în grija bunicilor. Nicoleta și Vasile locuiesc de câțiva ani în Sânicolaul Mic. Mai întâi au stat în chirie, dar pentru că nu își mai puteau permite, au renunțat. În urmă cu doi ani au ajuns în câmp. Acolo unde stau și acum. Într-un „crater" în mijlocul căruia se găsește o „casă". Are doar o încăpere.

Soluții?

Condițiile de viață ale celor două fetițe și părinților lor au fost făcute cunoscute - prin intermediul nostru - și Direcției Generale pentru Protecția Drepturilor Copilului din Arad. **Elena Robotyin**, purtător de cuvânt al instituției declară: **„Vom merge și noi la fața locului pentru a vedea exact care este situația. Dacă e cazul, vom lua copiii. Dar aceasta nu e o soluție. Cu atât mai mult cu cât părinții nu le-au abandonat pe fetițe până acum, în ciuda problemelor pe care le au. Ar trebui să ajutăm familia să le crească. Am putea să le dăm hăinuțe și alimente, însă doar pe perioadă determinată. Poate-am reuși chiar să zugrăvim sau să le punem geamuri... Dar pentru asta trebuie să colaborăm cu autoritățile locale."**

Etelka Nagy, director al Direcției de Dezvoltare și Asistență Comunitară, consideră că o soluție de moment ar fi ca întreaga familie să se mute la adăpostul de zi și de noapte din Arad. **„Le-ar fi mai bine aici. Cel puțin până când am putea găsi un ONG care să-i susțină financiar pentru a-și putea plăti o chirie. Trebuie să facem ceva pentru ca acei copii să nu se despartă de părinți."**

Fiecare dintre noi ar trebui să se gândească dacă poate face ceva pentru Mihaela și Cătălina. Pentru că doar iubirea părinților nu le ține de foame și de cald. Cu cât le ajutăm mai repede, cu atât riscul de a fi luate de lângă părinții lor scade.

Foto: Ștefan Matyaș

Supermarketul din Banu Mărăcine

Bătaie pe blana ursului din pădure

Ce vrea Terra Invest?

Zilele trecute, în cadrul unei conferințe de presă, o delegație a societății comerciale Terra Invest SRL, cu sediul în Sibiu a prezentat proiectul unei investiții pe care dorește să o realizeze în municipiul nostru și care vizează actualul amplasament al arenei sportive de pe strada Banu Mărăcine. După spusele lui Flavius Boncea, purtătorul de cuvânt al firmei sibiene, se dorește construirea unui stadion „ultramodern", cu 3.000 de locuri, pe scaune, investiția fiind de circa un milion două sute de mii de euro, și a unui supermarket, care va costa circa șase milioane de euro. Proiectul de hotărâre privind aprobarea planului Urbanistic de Detaliu a fost afișat, la sfârșitul lunii ianuarie, la Primăria Arad, iar opiniile și recomandările celor interesați de proiect au fost așteptate până la data de 10 februarie.

În ceea ce privește noul stadion, care se va construi în prima fază, acesta se va afla pe terenul situat între străzile Simion Bărnuțiu, Voluntarilor și Marinarilor, cu accesul principal din strada Marinarilor. În proiect figurează construirea a două tribune, una mai mare, în zona accesului principal, și una mai mică, în partea opusă. Din studiul proiectului pus la dispoziția mass-media nu reiese unde sunt locurile de parcare special destinate Jandarmeriei, Poliției și Salvării, cerute de reglementările FIFA și FRF. În ceea ce privește viitorul stadionului ce urmează a fi construit, Flavius Boncea ne-a spus că acesta va fi cedat Consiliului Local Arad care va decide asupra lui.

Supermarketul, practic obiectivul care îi interesează pe cei de la Terra Invest SRL Sibiu, firmă care mai are în lucru alte patru proiecte în țară, va fi poziționat în apropierea stadionului. Fațada va fi spre Banu Mărăcine și în fața acesteia va fi amenajată o parcare cu 325 de locuri. Terenul destinat spațiului comercial și dotările aferente ar urma să măsoare aproximativ 20.000 de metri pătrați. Conform spuselor reprezentanților Terra Invest, avantajele implimentării acestui proiect, executat de către o firmă de proiectări din Timișoara, ar fi: **„Aradul va câștiga un stadion nou, ultramodern, un supermarket european, se va dezvolta întreaga zonă, vor fi create peste100 de locuri de muncă și alte 100 de locuri de muncă colaterale etc."**

Întrebat de „Adevărul" dacă firma pe care o reprezintă a solicitat Primăriei eliberarea unui certificat de urbanism, Flavius Boncea a răspuns: **„Noi avem un certificat de urbanism, dar este doar pentru planul pe care l-am făcut noi. Acest plan nu înseamnă că imediat începe și construcția. Planul respectiv trebuie votat de către Consiliul Local Arad."** În urma investigației de presă făcută de către ziarul nostru am aflat că Primăria Arad a eliberat, până acum, două certificate de urbanism, unul pe numele unei firme private din Arad, iar altul pe numele unei instituții aflate în subordinea Primăriei.

Planuri mari are și ACU

O altă variantă pentru amenajarea terenului pe care se află arena sportivă de pe Banu Mărăcine, loc unde își dispută meciurile echipa de fotbal, din al doilea eșalon valoric al țării, ACU Arad, este cea propusă de către conducerea acestui club. Astfel, conform celor spuse de către Gheorghe Albu, președintele Consiliului de Adminis-trație al ACU, aici se intenționează amenajarea unui „Complex Stadion", care să cuprindă un stadion de fotbal, amplasat exact în același loc în care se află acum, construirea unui supermarket, cu deschidere tot spre strada Banu Mărăcine, construirea unui mini-hotel pentru sportivi și amenajarea unui teren de antrenament. Pentru realizarea acestui proiect îndrăzneț, ACU, așa cum ne-a spus Gheorghe Albu, s-a asociat cu o firmă privată care deține, prin asocierea cu altă firmă, acceptul unui important lanț de magazine din Germania interesat în construirea unui supermarket. În ceea ce privește minihotelul, acesta va fi construit de către un om de afaceri arădean, apropiat al clubului. Stadionul va deveni, așa cum ne spune Gheorghe Albu, unul modern și va corespunde, prin amenajarea unui teren de antrenament, cerințelor FRF și FIFA. Conform poriectului, înaintat Primăriei, vor fi construite patru tribune în care vor putea lua loc, pe scaune, 10.500 de spectatori. **„Noi nu ne vom atinge de suprafața actuală de joc, toate construcțiile le vom face în jurul acesteia. În fața supermarketului vom construi o parcare subterană, iar hotelul sportivilor va fi unul de nivel ridicat. Alături de proiectul propriuzis, am mai depus la Primărie și o contestație vizavi de celălalt proiect, care vizează mutarea terenului de joc, mai în spate"** - ne-a mai spus Gheorghe Albu.

Situația juridică a terenului complică situația

La prima vedere, ambele proiecte par ambițioase și ambele vizează același lucru, construirea unui supermarket. Fapt care este agreat și de către administrația locală. Însă, situația juridică a terenului este mult mai complicată decât vor unii să creadă.

În Legea 69/2000, Legea Sportului, în cap.III, art.30, se specifică: „(...). Bazele și instalațiile sportive primite spre administrare și folosință sunt considerate patrimoniu sportiv și nu își vor schimba destinația sportivă fără aprobarea Ministerului Tineretului și Sportului." Din discuțiile purtate cu cei doi reprezentanți, Flavius Boncea, respectiv Gheorghe Albu, niciunul nu a amintit că ar avea sau ar fi solicitat MTS schimbarea destinației patrimoniului sportiv.

În altă ordine de idei, la conferința de presă organizată, Flaviu Boncea a prezentat un extras de Carte Funciară din care rezultă, spune el, că proprietarul terenului este Consiliul Local Arad. Pentru corecta informare a cititorilor spunem că, la punctul B, din extras, la înscrierile privitoare la dreptul de proprietate, se specifică: la nr.2 Comunitatea Orașului Liber Regal Arad posesie faptică de la localizare, înch.nr. 7448/1897; la nr.84 Uzina de Vagoane Arad dreptul de administrare operativă, A-I-78, 80 înch.nr 203/1967 și la nr.90 Regionala Căi Ferate Timișoara dreptul de administrare operativă, A-I-77, A-I-79 înch.nr. 1633/1979. În concluzie, terenul aparține comunității orașului Arad, iar de administrarea acestuia și a construcțiilor existente se ocupă două instituții: fosta Uzină de Vagoane și fosta Regională CFR Timișoara. Din păcate pentru ele, cei care au coordonat activitatea acestora, nu au avut cunoștință despre Hotărârea de Guvern 834/1991, care dă dreptul deținătorilor de „administrare operativă" înscrisă în CF să se intabuleze cu terenul respectiv. Din câte am aflat, multe dintre societățile comerciale arădene au profitat de prevederile acestei HG, aflată în vigoare și astăzi, și s-au intabulat cu terenurile aferente.

Revenind la terenul cu pricina, în anul 1997, în urma unei hotărâri a Adunării Generale(AGA) a SC Astra Vagoane SA, urmașa Uzinei de Vagoane, s-a dat în folosință gratuită Clubului Sportiv Astra, pe o perioadă de 30 de ani, printre altele, și stadionul de fotbal, tribuna Astra și clădirea vestiar sportiv din strada Voluntarilor nr.2. Această hotărâre, semnată de președintele AGA de atunci, Gheorghe Albu, a fost anulată cu ocazia întrunirii unei alte AGA, din data de 29 martie 2001, după preluarea SC Astra Vagoane SA de către Trinity Industries, INC. Companies. Tot atunci, noul patron, prin reprezentantul său legal Theis Rice, vicepreședinte al Consiliului de Administrație, își declară intenția de a da în folosință gratuită Primăriei Municipiului Arad construcțiile aferente Clubului Sportiv Astra. În adresa remisă Primăriei se specifică faptul că angajații firmei vor avea dreptul să folosească, gratuit, pe o perioadă de 10 ani de la data semnării protocolului de predare - primire, stadionul, terenurile de tenis și bazinul de înot.

Numai că, actul de donație a rămas doar o bună intenție notată pe un petic de hârtie. Și aceasta, deoarece nu s-a respectat procedura legală impusă de situații de acest gen. Conform legislației române în vigoare, orice act de donație trebuie acceptat și trebuie notificat de către un notar, respectiv Hotărârea AGA a Trinity și o Hotărâre de accept din partea Consiliului Local Arad. Hotărâre care nu există. Astfel, legal, de administrarea obiectivelor enumerate mai sus se ocupă, în continuare, Astra Vagoane SA A Trinity Industries, INC. Company și Regionala CFR Timișoara. Nu lipsit de interes este faptul că, cel puțin de la data donației, nu a fost plătit statului nici un fel de impozit pe terenul și clădirile enumerate mai sus, ceea ce îngreunează punerea în aplicare a HG 934/1991.

Practic, acum, nimeni dintre cei implicați în această ecuație nu plătește vreun impozit la stat, întreaga bază sportivă este folosită pe baza unei hotărâri AGA anulate prin altă hotărâre AGA, a aceleiași firme, o parte din teren(de lângă bazinul de înot Astra) este cerută, mai nou, de către un cult neoprotestant și lista ar putea continua.

În cazul Regionalei CFR Timișoara, lucrurile sunt și mai complicate. În ciuda unor adrese trimise de către Primăria Arad, ultima în ianuarie 2004, prin care se solicită emiterea unei decizii de renunțare la dreptul de administrare operativă, Regionala nu a dat nici un răspuns. Este greu de crezut că va fi de acord să cedeze, mai ales că are posibilitatea întabulării terenului.

* * *

Așadar, la această oră, există două proiecte concurente care își dispută întâietatea asupra viitorului bazei sportive arădene. Deși, din acte nu rezultă că Primăria ar avea vreun drept să dispună asupra soartei acestui obiectiv, edilii eliberează pe bandă rulantă certificate de urbanism. Absurd, pentru că asemenea proiecte nu pot fi dezvoltate, până la clarificarea situației juridice a terenului, - cum însuși Primăria recunoaște în adresa trimisă Regionalei CFR Timișoara: „(...) atâta timp cât este notat în Cartea Funciară dreptul de administrare operativă". La fel, este nevoie și de acordul Astra Trinity. Cum se vede, Primăria se află în confuzie și nu-și dă seama. Crede că poate vinde blana ursului din pădure.

Romulus Dubăț

Michael Guest, ambasadorul Americii - la Arad

Michael Guest, ambasadorul Statelor Unite la București, se află, astăzi, la Arad, la invitația primarului municipiului, **Dorel Popa**. La orele 11,30, înaltului oaspete îi va fi decernat titlul de **Doctor Honoris Causa al Universității „Aurel Vlaicu"**. Prof. univ. dr. **Lizica Mihuț**, rectorul U.A.V., ne-a declarat: **„Suntem foarte fericiți să avem un asemenea oaspete, iar faptul că ne va face onoarea de a zăbovi la Universitatea noastră preț de cel puțin două ore, ne face să credem, o dată în plus, că avem valoare. Excelența Sa Michael Guest este, fără echivoc, una dintre cele mai proeminente personalități politice acreditate vreodată în calitate de ambasador în România și îndrăznesc să afirm că este o ocazie cu totul specială să te afli alături de unul dintre cei mai apreciați diplomați de carieră, un adevărat făuritor al istoriei... "**

În Aula Magna a Universității „Aurel Vlaicu" vor putea să participe, la evenimentul deosebit care are loc astăzi - alături de profesorii și studenții Universității - toți arădenii interesați de personalitatea reprezentantului celei mai puternice democrații din lume.

La orele 15,30, la Casa de Oaspeți va răspunde întrebărilor ziariștilor în cadrul unei

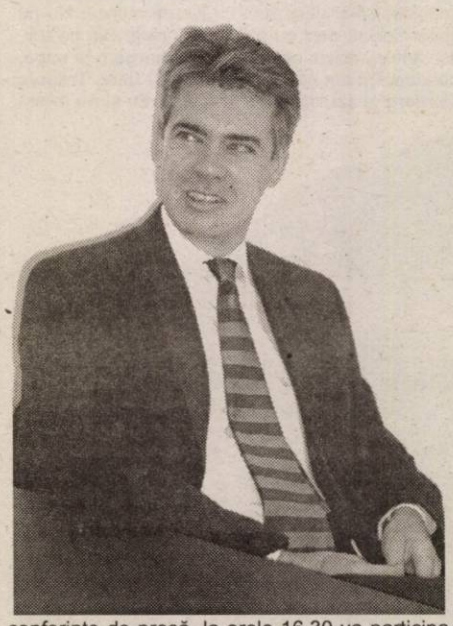

conferințe de presă, la orele 16,30 va participa la un Forum economic, ziua urmând să se încheie cu un talk-show la Televiziunea RCS.

Eugenia Pantea

Confort-Construct deschide sezonul de târguri

Noul an expozițional începe cu Târgul Confort Construct 2004. Aflat la cea de-a a zecea ediție, manifestarea va reuni 75 de firme, care vor expune pe o suprafață interioară de 1550 de metri pătrați și una exterioară de 400 de metri pătrați tehnologii și materiale de construcții, decorațiuni interioare și mobilier. „Anul acesta 45% dintre firme sunt la prima participare, ceea ce este un semnal bun. Față de ediția trecută vom avea cu 12 firme mai mult. În premieră, vor fi prezentate o serie de produse și servicii noi", a spus Cimi Enache, managerul de proiect al acestui târg.

La manifestare, vizitatorii vor avea ocazia să vadă: materiale de construcții, scule, abrazivi, uși de lemn și uși blindate, materiale hidroizolante și termoizolante, lambriuri, podele laminate, mobilier, accesorii pentru mobilier, piscine și accesorii pentru piscine, echipamente pentru curățenie, pardoseli industriale și o multitudine de alte produse.

Confort-Construct va avea loc între 18 și 21 martie. Transportul vizitatorilor va fi gratuit și va fi asigurat la intervale de 30 de minute de la stația Podgoria pe traseul Gara CFR-UTA-Fortuna-Expo Arad Internațional.

G. Constantinescu

Comunicat de presă

Vă aduc la cunoștință că, începând cu 9 martie 2004, raporturile mele de serviciu cu Primăria Municipiului Arad, în calitate de șef Birou primar, au încetat, prin acordul părților, în temeiul art. 90, alin. 1, lit. b) al Legii nr.188/1999, în urma unui conflict avut cu primarul municipiului.

Precizez că în cei patru ani de activitate nu am avut abateri disciplinare de nici un fel. Cred că acest conflict putea fi evitat și mai cred că el trebuie să se consume acolo unde a început. De aceea, este prima și singura dată când anunț mass-media cu privire la acest caz. Vreau ca totul să se oprească aici, întrucât nu doresc sub nici o formă un conflict mediatic între doi creștini neoprotestanți.

Aceasta este declarația mea și vă mulțumesc.

Marian Gheorghe

Program pilot de reciclare a deșeurilor de hârtie și PET

Agenția de Protecția Mediului Arad, alături de firmele Replast-O-PET și ASA Servicii Ecologice, a demarat, ieri, la Colegiul Economic Arad, un program pilot de reciclare a deșeurilor de hârtie și PET, destinat tinerilor de vârstă școlară.

De săptămâna viitoare urmează să se alăture acțiunii și elevii de la Colegiul Național „Moise Nicoară", Colegiul Național „Dimitrie Țichindeal" și Școala Generală nr. 4.

În paralel, elevii vor fi instruiți, în cadrul orelor de dirigenție, de specialiștii din cadrul APM Arad și reprezentanți ai celor două firme menționate mai sus, în privința „importanței reciclării, managementul corect al deșeurilor și influiența sa asupra confortului vieții cotidiene".

La final, cei care s-au implicat serios în acest proiect vor primi premii, constând în excursii în zonele declarate arii protejate.

Cosmin Mihuța

Stagiu de formare a învățătorilor

Vineri, 12 martie 2004, la Școala Generală nr. 5 Arad, vor continua lucrările stagiului de formare a învățătorilor claselor a III-a, zona Arad - Centru la nivelul cercului pedagogic. Tema va fi „Învățarea centrată de elev", și se va organiza expoziția „Vrem să trăim printre stele!" (povestea elefanților năzdrăvani), cu elevii clasei a III-a A, învățătoare Florica Manghera.

Licitație la I. Ș. J.

Inspectoratul Școlar al Județului Arad organizează în data de 26.03.2004, ora 9,00, la sediul său din Arad, Bd. Decebal nr. 32, licitație publică deschisă, cu strigare, pentru închiriere de spații.

Toate datele și informațiile privind organizarea și desfășurarea licitației sunt publicate la avizierul I. Ș. J. Arad și pe site la adresa www.isjarad.home.ro.

Prof. Zoea Rotaru
Inspector Școlar General

Un deținut și-a pus capăt zilelor

Un deținut, condamnat pe viață s-a spânzurat ieri noaptea în jurul orei 2.30, în penitenciarul de maximă siguranță din Arad. T.D. avea 45 de ani și a fost închis în urmă cu 6 ani, după ce și-a ucis concubina.

Cei doi colegi de celulă, l-au găsit în miez de noapte, zăcând mort, iar lângă el un bilet de adio în care își justifica gestul: **„Eu m-am săturat de toate pe această lume. Nu trageți la răspundere pe nimeni, pentru că mi-am făcut-o cu mâna mea".**

După ce medicii de la Spitalul Județean au constatat decesul, corpul neînsuflețit al sinucigașului, a fost transportat la morga Spitalului.

A. Stoica

Laureații olimpiadei județene de matematică

În 6 martie a.c., s-a desfășurat la Școala Generală „Aron Cotruș" Grădiște Arad și la Colegiul Național „Moise Nicoară" Arad, faza județeană a olimpiadei de matematică, la care au participat un număr de 284 elevi de gimnaziu și respectiv un număr de 95 de elevi din liceu.

Subiectele și baremele au fost elaborate și transmise prin poșta electronică în dimineața concursului de către M.E.C.T. și au avut un grad de dificultate ridicat corespunzător fazei județene, știut fiind faptul că în urma acestui concurs au fost selecționați elevii care formează loturile participante la Concursul interjudețean de matematică „Traian Lalescu" și la faza finală a olimpiadei.

Cu această ocazie, la Școala Generală „Aron Cotruș" Arad a fost inaugurat un cabinet de matematică remarcându-se totodată organizarea de excepție a gazdelor, mulțumindu-le pe această cale sponsorilor: S.A. Astra Vagoane Călători, Romtrans, Tehnodomus și Coca-Cola.

Clasamentul pe clase (după punctaje) - transmis de inspectorul de specialitate prof. Viorel Tudoran - este următorul:

La clasa a V-a: Loc. I - Ghiță Vlad, Liceul „Moise Nicoară" (prof. Negrilă Liliana); Loc. II - Costea Filip, Liceul „Moise Nicoară" (prof. Negrilă Liliana); Loc. III - Tociu Laura, Școala Generală 5 Arad (prof. Iov Gheorghe).

Mențiuni: Stanga Eduard, Liceul „Moise Nicoară" (prof. Negrilă Liliana); Schanakovski Vlad, Școala Generală 5 Arad (prof. Iov Gheorghe); Udma Victor, Liceul „Moise Nicoară" (prof. Negrilă Liliana); Nica Alexandru, Școala Generală Ioan Slavici Arad (prof. Mureșan Anico); Matzek Lois, Liceul Baptist Arad (prof. Mihăieș Laura).

La clasa a VI-a: Loc. I - Lascu Andrei, .Colegiul „Moise Nicoară" (prof. Potocean Mircea); Loc. II - Filip Laurian, Colegiul „Moise Nicoară" (prof. Potocean Mircea); Loc. III - Novac Andreea, Școala Generală A. Vlaicu (prof. Vlaicu Hergane).

Mențiuni: Stoian Daniel, Liceul Baptist Arad (prof. Alboni Estera); Giurgiu Rareș, Colegiul „Moise Nicoară" (prof. Potocean Mircea); Bonca Adelina, Colegiul „Elena Ghiba Birta" (prof. Neagu Antonela); Munteanu Ioana, Colegiul „Elena Ghiba Birta" (prof. Neagu Antonela; Chiș Andrei, Colegiul „Moise Nicoară" (prof. Moraru Augustini); Micula Adina, Școala Generală 5 (prof. Teohari Maria); Șerban Alexandra, Școala Normală „Dimitrie Țichindeal (prof. Boscenco Claudiu).

La clasa a VII-a: Loc. I - Baltean Radu, Școala Generală 5 (prof. Iov Gheorghe); Loc. II - Unc Emina, Colegiul „Moise Nicoară" (prof. Moraru Augustini); Loc. III - Buretea Valentin, Școala Generală 5 (prof. Iov Gheorghe).

Mențiuni: Frenț Ligia, Colegiul „Moise Nicoară" (prof. Potocean Mircea); Tuca Silviu, Școala Generală 4 (prof. Mureșan Anico); Babut Cristina, Colegiul „Moise Nicoară" (prof. Potocean Octavia); Radu Adrian, Școala Generală 4 (prof. Mureșan Anico), Cociuba Filip, Școala Generală 5 (prof. Iov Gheorghe); Urban Mihaela, Școala Generală Vinga (prof. Ivan Nicoleta); Ciocan Mihaela, Școala Generală „A. Cotruș" (prof. Cocoș Adriana).

La clasa a VIII-a: Loc. I - Panda Cristian, Școala Generală „A. Cotruș (prof. Cocoș Adriana); Loc. II - Sabo Petru, Școala Generală 5 (prof. Iov Gheorghe); Loc. III - Crăciun Paul,. Școala Generală 5 (prof. Iov Gheorghe).

Mențiuni: Lupșa Danina, Colegiul „Moise Nicoară" (prof. Toader Mariana); Grecu Mirona, Colegiul „Moise Nicoară" (prof. Toader Mariana); Chiș Flavia, Colegiul „Moise Nicoară" (prof. Toader Mariana); Tulcan Sebastian, Colegiul „Moise Nicoară" (prof. Toader Mariana); Iovescu Mihai, Școala Generală „Ioan Slavici" (prof. Taut Marcela).

La clasa a IX-a: Loc. I - Bogoșel Beniamin, Colegiul „Elena Ghiba Birta" (prof. Dumitrica Sorin); Loc. II - Bucur Gabriel, Colegiul „Moise Nicoară" (prof. Potocean Octavia); Loc. III - Panda Corina, Colegiul „Moise Nicoară" (prof. Potocean Octavia).

Mențiuni: Ambruș Adrian, Colegiul „Elena Ghiba Birta" (prof. Dumitrica Sorin); Lazea Postelnicu Răzvan, Colegiul „Moise Nicoară" (prof. Doba Francisc); Sopt Bogdan, Grup Școlar „Mihai Viteazu" Ineu (prof. Jurcă Dorina); Timofte Ana, Colegiul „Moise Nicoară" (prof. Negrilă Liliana).

La clasa a X-a: Loc. II - Crasnic Loriana, Colegiul „Moise Nicoară" (prof. Potocean Octavia); Loc. III - Margea Andrei, Colegiul „Moise Nicoară" (prof. Potocean Mircea).

Mențiuni: Dragomir Dan, Colegiul „Moise Nicoară" (prof. Potocean Mircea); Vedinas Ioana, Colegiul „Moise Nicoară" (prof. Potocean Octavia); Boca Diana, Colegiul „Moise Nicoară" (prof. Potocean Octavia).

La clasa a XI-a: Loc. I - Popa Călin, Colegiul „Moise Nicoară" (prof. Potocean Octavia); Loc. II - Tarce Oana, Colegiul „Moise Nicoară" (prof. Toader Maria); Loc. III - Negoescu Diana, Colegiul „Moise Nicoară" (prof. Toader Maria).

Mențiuni: Barna Claudia, Colegiul „Moise Nicoară" (prof. Toader Maria); Morar Daniela, Colegiul „Moise Nicoară" (prof. Toader Maria).

La clasa a XII-a: Loc. III - Btaran Florin, Colegiul „Moise Nicoară" (prof. Portal Wilhelm).

Mențiuni: Ciubotaru Cosmin, Colegiul „Moise Nicoară" (prof. Doba Francisc); Borza Gelu Dan, Colegiul „Elena Ghiba Birta" (prof. Neagu Antonela); Igna Alina, Colegiul „Moise Nicoară" (prof. Hoară Horațiu).

Complexul european de superioritate

Camelia Elias Țărmure a părăsit România în 1990, ca mulți alții, în căutarea unei lumi mai bune. Plecând de la Arad a ajuns tocmai în cel mai nordic punct al peninsulei Iutlanda (Danemarca), orașul-port Aalborg. Aici avea să-și găsească împlinirea, obținând poate mai mult decât în cele mai frumoase vise. A învățat rapid limba țării de adopție apoi a urmat cursurile Facultății de lingvistică, absolvindu-le cu specializarea în critica literară. Adică, romînca a ajuns să predea lecții de literatură daneză și europeană unora care erau, totuși, danezi autentici și care, pe deaupra, se credeau mult mai europeni. Dar nu s-a oprit aici povestea Cameliei. Ambițiile îi erau mult mai mari și iată că a obținut și titlul de doctor și calitatea de lector în învățământul universitar. A mai avut și ocazia să cunoască lumea susținând prelegeri și cursuri la universități prestigioase din New York, Lisabona, Berlin, Viena, Budapesta, etc.

Sigur, drumul nu a fost drept, presărat cu flori, ci a trebuit să surmonteze numeroase obstacole, cel mai important fiind prejudecata oamenilor în mijlocul cărora trăia, vis-a-vis de noii veniți la masa bogaților. Dar cel mai bine și-a descris începuturile chiar Camelia într-o prelegere intitulată „Apartenența strategică" susținută la Universitatea din Gainesville- Brenau (S.U.A.). Preluăm în continuare un pasaj extrem de sugestiv, menționând că traducerea din engleză a efectuat-o Peter Gluck.

„Pe parcurs ne-am dat seama că *nu putem învăța destul de repede tocmai datorită modului în care instructoarea de limba daneză abordează fiecare student în parte - ceva care merita un adevărat studiu antropologic. De exemplu, era interesant de observat că instructoarea era întotdeauna convinsă că francezul, englezul și irlandezul sunt în stare să înțeleagă mult mai bine structura limbii și implicațiile sale culturale corelate, decât toți ceilalți cursanți. Se presupunea că cei care nu înțeleg mai nimic sunt somalezul, irakianul și indianul, în timp ce despre est-europeni credea în general că suntem niște oportuniști care vor să învețe limba doar într-un mod superficial - atât cât să se poată strecura prin sistem.Intrucât primii trei erau de fapt în minoritate, instructoarea credea că se va progresa încet. Ironia situației, de care instructoarea daneză nu își dădea bine*

seama, rezulta din modul ei de a trata și repartiza oamenii, conform prejudecăților ei și nu după capacitățile lor reale.

In curând, a devenit evident pentru toți că oamenii nu acționează conform așteptărilor instructoarei. Francezul era o haimana care cerea bani cu împrumut de la toți, englezul era un dulgher mult mai interesat să repare ferestre decât să învețe daneza, iar irlandezul un zidar care avea mai multă treabă cu agenții de bunuri imobiliare decât cu școala.

Noi ceilalți eram sincer interesați să învățăm limba și, așa cum s-a evidențiat, eram și mai bine dotați pentru a înțelege mecanismele limbii și societății daneze. Întâmplător, toți aveam o bază legată de multiculturalism și aproape toți aveam mai multe afinități cu cultura vestică decât cei trei menționați până acum. De exemplu, somalezul avea un doctorat în dreptul comparativ al firmelor, călătorise mult și vorbea șapte limbi. Indianca, un agent de bursă din Hong-Kong și-a făcut educația la Calcutta dar a petrecut mare parte din copilărie într-un pension condus de călugărițe din Irlanda. Cei doi din fosta Uniune Sovietică, făceau studii post-doctorale în economie și în literatura nordică la Universitatea din Aalborg. Eu însămi provin dintr-o regiune din România unde trăiau împreună mai multe grupuri etnice și limbile vorbite erau româna, maghiara, germana, sârbo-croata și idiș.

Mi-am adus contribuția făcând-o pe instructoare să înțeleagă că există mai mult în România decât orfelinate și mizerie economică - lucruri pe care danezii le pot vede la TV - și că noi, la fel cu danezii până la un punct, avem legături culturale strânse în special cu Franța, deși acestea nu mai corespund cerințelor moderne, pentru lucruri ca opera, literatura clasică și filozofii germani... Străinii sunt de obicei priviți astfel: ei nu cunosc decât puțin sistemul danez, au o cultură primitivă și îngustă în comparație cu cea a danezilor și majoritatea lor (adică cei care nu sunt irlandezi, englezi și francezi) vin dintr-un loc uitat de Dumnezeu în care nu prea există activități care implică cultura și educația. Și raționamentul merge mai departe - dacă totuși este ceva educație și cultură, acestea sunt contaminate de comunism."

Credem că se impun totuși câteva considerații la cele spuse de Camelia. Observăm astfel obstacolele cele mai mari în calea integrării europene nu sunt economiile, piețele, politicile, ci mentalitățile și prejudecățile adânc însămânțate în mintea oamenilor în secole de istorie diferită și adesea opusă. Nu pot fi dați la o parte așa ușor cei aproape cincizeci de ani în care Europa a fost divizată în două blocuri antagonice între care legăturile erau sporadice iar informațiile cenzurate și puternic distorsionate de încercarea, reușită de altfel, de manipulare a oamenilor. Ar fi bine însă să putem da vina doar pe anii în care războiul rece făcea „victime" printre conștiințe. Mai adânc și puternic înrădăcinată se găsește prejudecata despre superioritatea rasei albe, ariane, cu misiunea ei civilizatoare, dacă se poate chiar cu forța. Nu întâmplător ideile rasiste au prins consistență în Europa de Vest, degenerând într-o formă extremistă în Germania nazistă.

Ori, ce ar fi Europa fără tabelul lui Mendeleev, fără descoperirile polonezei Maria Sklodowska-Curie și muzica lui Ceaikovsky. Franța îi numără printre oamenii ei cei mai importanți pe Eugen Ionescu, Emil Cioran, George Enescu și Constantin Brâncuși. De unde au luat europenii hârtia și busola ori praful de pușcă pentru lungile și nenumăratele lor războaie? Arabii ne-au dat numerele și algebra iar perșii pe marele poet Firdusi.

Hotărât lucru, pentru a putea munci și trăi împreună trebuie să ne împărtășim din valorile fiecăruia în folosul nostru, al tuturor.

Ioan Tuleu

Structura subiectelor pentru examenele naționale

Ministerul Educației, Cercetării și Tineretului a publicat pe pagina proprie de Internet (la adresa (www.edu.ro) structura subiectelor pentru probele scrise ale examenului de bacalaureat 2004 și pentru testele naționale 2004, adresate absolvenților clasei a VIII-a. Astfel, elevii și profesorii au la dispoziție informațiile necesare referitoare la modalitatea de alcătuire a testelor, a baremului de notare și a tipurilor de itemi folosiți, cei interesați având ocazia să se familiarizeze cu structura probelor scrise, atât pentru desfășurarea stimulărilor, cât și pentru examenele propriu-zise.

Pentru bacalaureat au fost publicate structuri de teste la: disciplinele socio-umane, limba germană, pregătire teoretică sportivă, istorie, biologie, chimie, discipline tehnice, limba engleză, limba franceză, geografie, informatică, matematică, discipline teologice, limba și literatura română.

Pentru testele naționale, structurile de teste ce pot fi accesate pe site-ul www.edu-ro vizează limba și literatura română, matematică, istoria și geografia României.

Se deschide Centrul de Limba Engleză City & Guilds Pitman Qualifications

Universitatea de Vest „Vasile Goldiș" din Arad anunță deschiderea festivă a Centrului de Limba Engleză **City & Guilds Pitman Qualifications**, care va avea loc pe data de 15 martie 2004, orele 13.00, în Aula „Ștefan Cicio Pop", Bd. Revoluției, nr. 94-96.

Câştigătorii tragerii la sorţi finale a promoţiei: "Ai buletin de Arad, Bergenbier. te premiază!"

Câştigător auto DACIA SOLENZA:

Jud.Arad, Loc.Lipova – Gherghina Victor

Câştigători Televizor:

Jud. Arad, Loc. Arad - Farcaş Victor, Purice Elisabeta, Loc. Tîrnova - Pişten Ioan

Câştigători Jachetă:

Jud. Arad, Loc. Agrişu Mare - Bujor Anchidim, Costin Maria, Loc. Aluniş - Sima Ionel Florin, Loc. Arad - Almaşi David Iosif, Caş Petru, Cismaş Iulia, Coman Maria, Crişan Simona, Cuitina Mihai, Faur Stelian Lucian, Gheongheoş Florin, Gligor Sava, Hârja Ioan, Horhogea Vasile, Maliţa Daniela, Maliţa Petru, Mariş Ioana, Mereg Mihai Alexandru, Neamţiu Nasie Nicuşor, Oltean Adriana, Panda Claudia Monica, Păulişan Stela, Purice Elena, Răducu Marcel, Rus Camelia Angelica, Sărăndan Ovidiu, Schitea Ioan, Scurtu Iulia Ofelia, Stana Beniamin, Şofronici Mărioara, Şipoş Mladin Ştefan, Terneci Florea, Tişcă Traian, Tomin Mihai, Zăpuc Elena, Zelenak Janos, Loc. Beliu - Ghiura Catiţa, Loc. Bocsig - Drăgan Ioana Luminiţa, Dronca Dorel, Lingurar Marius, Tudor Ioan, Ungur Rodica, Loc. Cap.Alexa - Bînci Valerica, Loc. Cărand - Popa Nelu, Loc. Cermei - Dreghici Mariana, Roşioru Dan, Loc. Chereluş - Belean Virgil Viorel, Herlo Ana, Loc. Chişineu Criş - Lazea Dănuţ, Lazea Teodor, Loc. Chier - Tătar Ciprian, Loc. Cicir - Hrizea Anica, Hrizea George, Hrizea Ionică, Trif Floare, Loc. Corbeşti - Moţi Stanca, Loc. Curtici - Lăpuşte Ioan Octavian, Leş Viorel, Morar Adrian, Loc. Dieci - Samson Vasile, Loc. Dud - Cin Ghiorghe, Loc. Felnac - Baier Remus Florin, Faltişca Aurel, Lipitor Claudia Narcisa, Mitrov Milan, Stoica Ioana, Loc. Frumuşeni - Homorogan Ionel, Revnic Victor, Vereş Tudor Nicolae, Loc. Ghioroc - Adăscăliţei Mihai, Loc. Groşeni - Oancea Mirela, Puleac Iulian Simion, Loc. Gurahonţ - Păiuşan Călin, Loc. Hălăliş - Irimia Mihai Nicuşor, Loc. Hăşmaş - Bizoc Alina Ioana, Loc. Horia - Brai Mihai, Mateşan Otilia, Loc. Ineu - Ruse Elena Adina, Loc. Lipova - Gherghina Victor, Scrob Georgeta, Scrob Maria Georgeta, Loc. Livada - Sicoe Viorica , Loc. Măderat - Deta Vasile Mihai, Fericel Gabriela, Loc. Minişu De Sus - Madăşa Liana, Loc. Mocrea - Sas Petru, Loc. N.Bălcescu - Damian Aurel Iosif, Loc. Nădlac - Kukucska Gheorghe, Loc. Neudorf - Abrudean Valentin, Loc. Olari - Blasko Imola, Dudaş Attila, Nagy Iosif, Ţîrle Petru Aurelian, Loc. Pecica - Antal Attila Robert, Hurduc Victoria, Sabou Vasile, Sărăndan Cristian, Loc. Peregu Mare - Bojcsuk Vasile, Takacs Maria, Loc. Petriş - Plic Nicolae, Stana Amalia Mihaela, Stana Dorin Emil, Loc. Răpsig - Huţ Alexandru, Loc. Satu Nou - Finta Klara, Grunwald Ileana, Moga Margareta, Pallagi Mate, Postu Vasile Ludovic, Sebok Iosif, Loc. Săvîrşin - Isai Petrică, Loc. Secaş - Creţ Mărioara, Loc. Semlac - Kravecz Petru, Zoica Florica, Loc. Sintea Mică - Cătană Petru, Hecica Ana Maria, Soica Veronica, Loc. Sintea Mare - Ursulescu Ioan, Loc. Sîntana - Doroţ Simona, Loc. Sînmartin - Drăgan Zamfir, Loc. Sîntana - Gligor Nicolae Cosmin, Mateş Viorel, Purcel Rodica, Loc. Şeitin - Căpraru Dumitru, Loc. Şofronea - Cozma Florin, Loc. Şimand - Ferenczi Pavel, Loc. Şilindia - Giurgiu Nicolae, Loc. Şepreuş - Incicău Viorel, Loc. Şicula - Micu Viorel Marin, Loc. Şofronea - Nistor Monica, Loc. Şiria - Palade Aniţa, Loc. Şimand - Pantea Ladislau, Loc. Şepreuş - Seiche Simion, Loc. Şomoşcheş - Stana Monica , Loc. Şiclău - Şonca Floare, Loc. T.Vladimirescu - Bota Marioara, Cojocaru Ioan, Cruceru Sorin, Irimia Ioana, Loc. Tisa - Mateş Ioan, Loc. Tîrnova - Vîrteiu Manuel Liviu, Loc. Vărădia de Mureş - Demian Flavius, Loc. Vărşand - Gudea Iulian, Loc. Vărădia de Mureş - Pihuleac Amalia Lavinia, Loc. Vinga - Neamciuc Vasile, Loc. Vîrfurile - Petrişor Silvia, Loc. Zăbrani - Ianc Maria Ileana, Ianc Viorel Florin, Loc. Zădăreni - Spoială Lazăr, Loc. Zărand - Tomi Liliana, Loc. Zerindu Mic - Vass Elena

(3928110)

Nici măcar la Paris nu se poate trăi din literatură

• Susține scriitorul DUMITRU ȚEPENEAG •

(Urmare din pagina 1)

– Din 1975, când Ceaușescu v-a luat cetățenia română și până în 1985, când ați primit cetățenia franceză, ați trăit cu statutul de apatrid, apărat doar de cele două convenții internaționale, cea de la Geneva și cea de la New York. În această poziție atât de vulnerabilă de „artist al foamei" (I-am citat, după dv., pe Kafka), cum v-ați apărat ființa: scriind, militând politic?

– Bine, eu nu eram chiar așa de amenințat, singurul dezavantaj real era că, având pașaport de apatrid, nu puteam să călătoresc cât și unde aș fi vrut, având unele restricții. Deci nu am simțit-o ca pe un fel de persecuție. A fost mai degrabă o etapă prin care am trecut și care s-a încheiat, în cele din urmă cu bine.

– Erau, totuși, ani în care securitatea trimitea dincolo tot felul de emisari cu scopuri precise...

– În ceea ce mă privește nu s-a reușit, din fericire, nimic!

– În momentul când în romanul dv., „Le mot sablier" („Cuvântul nisiparniță"), ați început să scrieți direct în franceză, ați trăit cumva un sentiment de înstrăinare, de ființă „ganz andere", sau de trădare a limbii române?

– Iată de ce am început să scriu în franceză. Pe de o parte pentru că eram complet dezamăgit de colonia românească din Paris, pe drept sau pe nedrept, asta-i altă problemă. Și atunci prima reație a fost să nu scriu nimic. Vreo cinci-șase ani nici n-am scris nimic. M-am retras în șah. După aceea, editorul meu - am avut același editor de la început și până acum - care avusese o colecție la Flammarion, și-a înființat propria editură. Am intenționat să plec cu el dar inițial nu mi s-a dat voie. Totuși, până la urmă s-au aranjat lucrurile și am putut să public tocmai acest roman de care spuneați și care începe în românește, apoi franceza intră încetul cu încetul în textul românesc și se termină în franțuzește. L-am scris așa și pe urmă am început să scriu doar franțuzește, pentru că editorul ăsta, prietenul meu, mi-a zis, dom'le, știi franțuzește, traducerea costă, ce să mai umblăm după traducător! Deci nu l-am scris în franceză pentru că limba franceză ar fi mai bună decât româna, eu scriu mai bine românește decât franțuzește, mă simt mai bine în română, mă simt ca-n papuci... de aia l-am scris în franțuzește. Și dv. mai știți pe cineva care, după ce a scris în franțuzește, într-o altă limbă, zis superioară, s-a'ntors la dialectul lui de oier mioritic? Dacă mai știți vreunul, să mi-l spuneți și mie!

– Care a fost relația dv. cu generația nouă de prozatori, așa-zisa „generație optzecistă"?

– Poate că a fost și din vina mea, căci am afirmat că experimentele pe care le fac tinerii ăștia eu le-am „fumat" demult și asta i-a enervat dar până la urmă „pupat piața independenți", Crăciun a declarat: există **Școala de la Târgoviște**, grupul oniric și optzeciștii. În sfârșit, foarte bine, eu i-am admirat foarte tare. Breban mi-a adus, la Paris, antologia lui Cărtărescu **„Aer cu diamante"** (Cărtărescu, Stratan, Iaru). Am tradus enorm de mult din Cărtărescu, o parte am și publicat în revista pe care o conduc, **„Cahiers de l'Est"**. I-am admirat pe optzeciști și am afirmat, uite dom'le, ăștia au făcut ce voiseem eu să fac.

– Poate trăi, la Paris, un scriitor român din literatură?

– Numai dacă este convins că poate ajunge o celebritate, precum Eugen Ionescu! Nici măcar Cioran n-a trăit din scris, iar în ceea ce mă privește, am dat lecții de șah, am tradus cărți de șah și m-a ajutat nevasta, care avea salariu. Nu se poate trăi din scris. Nici măcar dintre scriitorii francezi, nu trăiesc din scris decât foarte puțini, ceilalți, majoritatea

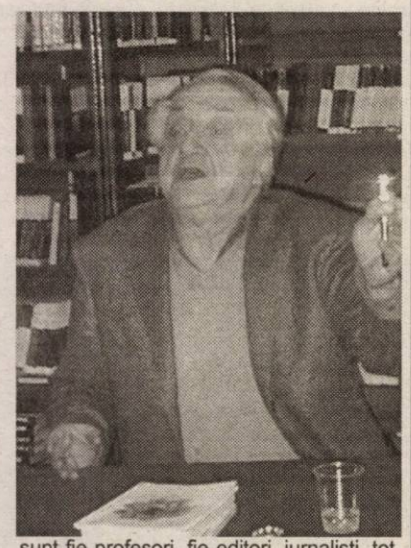

sunt fie profesori, fie editori, jurnaliști, tot ce vreți...

– Cum se face că sunteți în relații mai bune cu Ardealul decât cu metropola, cu Clujul decât cu Bucureștiul?

– Există o elită, cuvântul e politicos, o nomenclatură, aș zice eu, și literar vorbind, și politic - dacă remarcați - toți acești domni care sunt la putere își dau mâna, se țin de mână unul cu altul. Unii-s cu guvernul, alții împotrivă și, în același timp, ei se țin de mână. Eu nu fac politică, dar observ chestia asta, că fiul lui Manolescu lucrează la fundația lui Buzura și nevasta lui Alex Ștefănescu era directorul editurii și așa mai departe, aș putea să vă dau nu știu câte exemple. Asta nu însemnă că nu sunt oameni onorabili și că nu sunt stimabili, dar nu pot să mă împiedic să observ această ținere de mână și într-un **„Șotron"** i-am comparat cu parașutiștii, care plutesc în cerc, ținându-se de mână și care, poate, nu știu că, de fapt, coboară.

Sub oblăduirea UNITER,

Festivalul de Teatru de Cameră și Underground ia amploare

Festivalul de Teatru de Cameră și Underground, inaugurat în 2003, crește într-un an... cât altele în trei. Dacă anul trecut erau în jur de 50 de participanți, la cea de-a doua ediție numărul lor se va dubla. Și-au anunțat participarea trupe cunoscute în curentul de teatru alternativ românesc, nume sonore ale teatrului din Europa. Și dacă mai punem la socoteală și că festivalul arădean va figura în calendarul festivalier al UNITER-ului, care îl va sprijini financiar și organizatoric, atunci avem un peisaj complet al evoluției uluitoare a acestei manifestări.

Pentru această ediție, desfășurată în perioada **17-23 mai**, UNITER-ul va aloca Festivalului de Teatru de Cameră și Underground suma de 80 milioane lei, se va ocupa de promovarea la nivel național a festivalului, va convinge criticii să facă 600 de km până la Arad (se pare că va fi aici **Ludmila Patlanjoglu,** critic de teatru și președinta Asociației Internaționale a Criticilor de Teatru, secția română!), va delega doi reprezentanți care se vor ocupa de manageriatul festivalului, iar **Ion Caramitru**, președintele UNITER, se va afla personal la Arad pentru un workshop. **Ovidiu Balint,** directorul Casei de Cultură a Municipiului și inițiatorul acestul festival, după o scurtă dar lămuritoare discuție cu Ion Caramitru, are încredere în perspectivele acestui festival: **„UNITER-ul este hotărât să dea Aradului o importanță majoră în viața teatrală, să-l facă să devină un punct de atracție în spațiul cultural românesc".** Mai mult, încet dar sigur, festivalul va deveni de interes european - deja la această ediție au fost atrase personalități remarcabile ale teatrului european: **Ellie Malka**, președintele Uniunii Teatrale Mondiale, care va conduce un workshop cu manageri de teatru, **Annie Castledine,** regizor din Marea Britanie, **Francoise Fougea,** impresar din Franța, **Rethi Emese**, impresar din Ungaria, **Laurent Schuh**, președinte al Asociației „Les Arts & Mouvants" din Paris. Din board-ul festivalului fac parte, alături de directorul Ovidiu Balint, doi membri ai senatului UNITER: **Theodora Herghelegiu**, director artistic, și **Ștefan Iordănescu**, producător general.

Așadar, pregătiți-vă pentru o săptămână de teatru, cu câte trei spectacole pe seară, în diverse spații ale orașului: **Teatrul Vechi, Teatrul de Cameră** (la Casa Hirschl), **Sala Studio a Teatrului de Stat Arad, Cluburile Frontiera** și **Art Nouveau** și, posibil, alte cluburi ale orașului. Mai pregătiți-vă și pentru spectacole bune și foarte bune de la **Teatrul Luni** de la Green Hours, cu trei spectacole, pentru **Teatrul ACT**, cu **„Șefele"**, în care joacă Dorina Lazăr, Coca Bloos, Emilia Dobrin, **Teatrul Inexistent** din București, cu două spectacole, Marcel Iureș în **„Ultima bandă a lui Krapp"**, **Teatrul Imposibil** de la Cluj-Napoca, **Teatrul Ariel** din Târgu-Mureș, **Teatrul** din Sf. Gheorghe, **Teatrul MAD** din București, și alte companii și producții din Ungaria, Italia, Franța, Serbia, și, firește, din orașul gazdă Arad.

Cătălina Latu

Două noi rachete lansate simultan de „Mirador"

În după-amiaza zilei de marți, 9 martie, în foaierul Teatrului „Ioan Slavici" a avut loc o dublă lansare de carte. Este vorba despre două volume de versuri: „Partida" și „Fantezii", semnate de Constantin Butunoi, respectiv Teop Minona.

În prezența unui numeros și eclectic public (inedita pată de culoare fiind verdele uniformelor militare), poetul Vasile Dan, președintele filialei arădene a Uniunii Scriitorilor, a vorbit despre cele două volume de poezii, atât de diferite structural unul de celălalt.

Dacă în a cincea sa carte și cea mai bună, „Partida", C. Butunoi se arată a fi un modernist ironic ce construiește miniscenarii dramatice cu poantă la urmă, „á la maniére" de Marin Sorescu, în schimb Teop Minona, „nume de anahoret" (care citit invers, devine anonim poet), debutează cu o carte extrem de bizară, „mizând pe o virtuozitate tehnică și lexicală ieșită din comun". Mihai Sârb (adevăratul nume al ludicului poet), a făcut, de fapt, un pariu cu sine însuși și sunt invitați cititorii să se pronunțe dacă l-a câștigat au ba.

Ioan Matiuț, directorul Centrului de lansare - am numit Editura Mirador - unde au fost pregătite până la stadiul de zbor „Partida" și Fantezii", a subliniat locvace: C. Butunoi, chiar dacă nu a reușit să dezerteze la timp din armată, a reușit să intre în literatură, iar Teop Minona, alias Mihai Sîrb dorește nici mai mult, nici mai puțin, decât să intre în „Cartea recordurilor".

Au vorbit apoi cei doi autori, mulțumind tuturor pentru participare și invitând onor publicul „la un pahar de vorbă".

Vasile Sărăndan

Pentru intrarea în Cartea Recordurilor,

Pictorița Aurelia Bobocel – sărbătorită la Balul Lumânărilor

Doamna Aurelia Bobocel, proaspăt intrată în Cartea Recordurilor pentru cea mai mare pictură pe sticlă („Cina cea de taină", 2m/0.63m) a fost de curând sărbătorită în cadrul unei manifestări deosebite - Balul Lumânărilor al Clubului Femeilor din Afaceri, Profesii și Arte (FAPA), desfășurat la sfârșitul săptămânii trecute la restaurantul Hotelului Parc. Pictorița Aurelia Bobocel a expus 50 din cele peste 500 de lucrări ale sale, spre admirația celor 150 de invitați la Balul Lumânărilor. Organizat în fiecare an, Balul Lumânărilor afirmă identitatea Clubului FAPA, apartenența sa internațională, precum și orientarea către acțiuni caritabile - prin tradiție, fondurile strânse se dau elevilor olimpici. Tot prin tradiție, Balul Lumânărilor a fost deschis de președinta Clubului FAPA Arad, Dorina Ardelean, care a prezentat semnificația manifestării, iar apoi vicepreședinta Carmen Vălean a rostit mesajul președintei internaționale Antoinett Ruegg, după care s-a petrecut ritualul aprinderii lumânărilor, în diverse culori, fiecare cu o semnificație aparte.

C. L.

ȘANSA TA PENTRU O CARIERĂ INTERNAȚIONALĂ

Universitatea de Vest „Vasile Goldiș" Arad anunță deschiderea CENTRULUI DE LIMBĂ ENGLEZĂ CITY&GUILDS PITMAN QUALIFICATIONS *care oferă pregătire și examene de competență lingvistică.*

Diplomele sunt eliberate de centrul din Londra, iar examenele sunt valabile pe toată durata vieții. Avantajul oferit de City&Guilds Pitman Qualifications este prețul accesibil atât pentru cursurile de pregătire cât și pentru examene care pot fi susținute în Arad.

Cursurile de pregătire și examenele care se organizează la Universitatea de Vest „Vasile Goldiș" Arad sunt:

- ✔ English for Speakers of Other Languages
- ✔ Spoken English for Speakers of Other Languages
- ✔ English for Business Comunication
- ✔ Spoken English Test for Business

Vă invităm la deschiderea festivă din 15.03.2004, orele 13,00 în Aula „Ștefan Cicio-Pop", B-dul Revoluției nr. 94-96.

Informații suplimentare la sediul Centrului City&Guilds Pitrhan Qualifications, din B-dul Revoluției nr. 85-87, în zilele de marți și miercuri între orele 9-14 și joi, vineri între orele 14-16, la telefon 280.433.

(3928658)

Noi achiziții la Biblioteca Județeană

Andrei Pleșu - **Despre îngeri**, București, Editura „Humanitas" 2003

Rodul unei cercetări și raportări la acest proiect de aproximativ zece ani, lucrarea „Despre îngeri" se naște ca o eliberare de obsesia îngerilor, ca „singur reper de normalitate" (Andrei Pleșu).

Cartea conține două părți: o introducere în angeologie structurată pe marile problematici ale domeniului: Farmecul luminilor intermediare; Îngerii și imaginarul; Îngerul de lângă om; păzitorul ceresc; Omul de lângă înger: călugărul; Îngerii, muzica lumii și națiunile.

Introducerea „păstrează tonul didactic", adresarea spre cititor este directă „cordială", provocator-descriptivă". Pentru conceperea primei părți s-au folosit notele universitare de curs ale autorului.

Partea a doua a cărții este scrisă într-un ton mai sobru, temele din prima parte se adâncesc și se diversifică, câștigând teren analiticul. După

spusele autorului „m-am străduit să redau angeologiei demnitatea culturală și relieful existențial pe care cred că le merită".

Ruxandra Cesereanu - **Imaginarul violent al românilor**, **București**, Editura „Humanitas", 2003

Eseul de față, așa cum arată autoarea lui, este o „scanare a mentalului românesc la nivelul imaginarului lingvistic violent". Din această cauză el pornește de la un autor - cheie pentru noi românii și anume Mihai Eminescu și publicistica sa la „Timpul", și se încheie cu analiza scrisorilor de amenințare primite de o personalitate culturală cu anvergură politică în postcomunismul românesc, Ana Blandiana. Între acești doi poli, Ruxandra Cesereanu abordează imaginarul lingvistic violent al altor doi scritori - cheie; este vorba de Caragiale și Arghezi publiciști.

Lucrarea se adresează nu numai cititorilor avizat de subiectul propus de autoarea lui, cât și tuturor celor interesați de a intra în „imaginarul violent al românilor".

Eugéne Ionescu - **Teatru**, Vol. I, II, III (Vol. I: Cântăreața cheală, Lecția; Vol. II: Iacques, Viitorul e în ouă, Scaunele; Vol. III: Victimele datoriei, Amedeu, Tablioul), București, Editura „Humanitas", 2003

Anul acesta, când se împlinesc 95 de ani de la nașterea lui Eugéne Ionesco și zece ani de la moartea sa, Editura „Humanitas" din București scoate de sub tipar, spre bucuria cititorului iubitor de carte și de teatru în același timp, trei volume din opera cunoscutului dramaturg: Teatru, vol. I, II și III. Aceste lucrări pot fi găsite din acest an pe rafturile Bibliotecii Județene „A.D. Xenopol" Arad, alături de alte lucrări ale lui Eugéne Ionesco: LE ROI SE MEURT; ANTIDOTURI; ÎNTRE VIAȚĂ ȘI VIS; PREZENT TRECUT, TRECUT PREZENT, SETEA ȘI FOAMEA.

Locic nu s-a mai înțeles cu Tricotaje Ineu

UTA pornește la drum fără Irimia și Cr.Luca

Ziua de ieri a fost una încordată la sediul clubului UTA. Iar asta, pentru că doi jucători, proveniți de la Tricotaje Ineu, Cristian Irimia și Cristian Luca au fost anunțați de antrenorul Ilie Stan că nu vor face parte din lotul „Bătrânei Doamne", pentru returul de campionat.

Ulterior, am aflat că Marius Locic a refuzat să-i mai transfere pe cei doi, în condițiile discutate în urmă cu câteva zile, cu cei de la Tricotaje. Ineuanii spun că suma nu era una mare, Luca și Irimia costând cât Georgiu, vândut de președintele Flueraș, la F.C.Oradea. În această situație, după antrenamentul de dimineață, vicepreședintele Tricotajelor, Adrian Nogea i-a urcat pe cei doi în mașină și duși au fost, cu regretele de rigoare, jucătorii dorindu-și enorm să evolueze la UTA.

Lotul cu care UTA va porni la drum cuprinde 22 de jucători, ei fiind următorii:

Grozav, Merșca - portari.

Panin, Demian, Rusu, C.Luca, Panaitescu, Costache - fundași.

Lingurar, Chitescu, Varga, Szilyer, M.Popescu, Bota, Rădoi, Ciubăncan, Drida, Danteș - mijlocași.

Ștefăligă, Vlădoiu, Petruț, Apostu - atacanți.

Antrenori: Ilie Stan - principal, Dan Cuedan - secund, Viorel Butaru - cu portarii, Ciprian Urican - preparator fizic.

Așadar, noutățile sunt Bota, Apostu, Danteș și Vlădoiu, ultimii doi aduși de Marius Locic, ceilalți semnând contracte cu vechea conducere a UTA-ei.

Vlădoiu vine astăzi

Ultima achiziție a UTA-ei, Jean Vlădoiu va ajunge doar astăzi la Arad și va intra direct în cantonamentul echipei, de la hotel „Parc". El se va alătura celorlalți 18 coechipieri (lipsesc din lotul anunțat Varga și M.Popescu - suspendați, plus Drida - accidentat), aflați deja de aseară în cantonament.

Astăzi, la FRF, Emanoil Gherghel îl va legitima pe Vlădoiu, pentru ca acesta să poată juca sâmbătă, împotriva lui CFR Cluj.

C.S.Deva - F.C.UTA, o zi mai devreme

Printru fax remis clubului UTA, conducătorii lui C.S.Deva solicită ca meciul cu UTA, din data de 20 martie, să se dispute o zi mai repede, de la ora 15.00. Motivul este bine întemeiat, căci la ora jocului de sâmbătă, la Deva se dispută meciul de handbal feminin dintre Remin Deva și Borussia Dortmund, din sferturile de finală ale lui „Chelenge Cup".

Cum echipa de handbal este parte componentă a Clubului Sportiv Deva, cei de la UTA au înțeles situația, știu că e vorba despre o adevărată sărbătoare și au acceptat să evolueze o zi mai devreme.

Grupaj realizat de Leo Sfâra

Albe și negre

Avantaj A. C. U. Goldiș

Multă cerneală a curs și va mai curge în jurul stadionului „Vagonul". Patimi, orgolii, interese întregesc „tabloul" disputei pe marginea unui teren cu valoare istorică indubitabilă, ce a găzduit primul meci oficial de fotbal din țara noastră.

Ne propunem o analiză pertinentă, la rece, a situației create, place nu place, exclusiv din vina edililor locali. Dacă celor de la UTA li s-a oferit stadionul „pe tavă" și nu l-au dorit, fiind în imposibilitatea de a-l întreține, cei de la ACU Goldiș nici măcar n-au fost întrebați dacă pot prelua în administrare stadionul, de parcă ei ar fi parte integrantă din alt județ.

Băgat la înaintare, vicele Voicu se și vedea călare pe un buldozer pentru a pune umărul la demolarea unui monument istoric. Probabil; urma să pună mâna și pe mistrie pentru a încheia la termen supermarketul.

Numai că la proiectul firmei Terra Invest, oficialii divizionarei B, ACU Goldiș în colaborare cu firma Kaufland, au răspuns cu un proiect similar, ba chiar mai bun.

Oamenii susținuți de Primărie construiesc un supermarket și creează locuri de muncă. Idem și-n cazul proiectului ACU Goldiș. Egalitate până în prezent. Investitorii veniți de pe alte meleaguri ridică un stadion de 3000 de locuri, ACU intenționează consolidarea celui actual și aducerea acestuia la cerințele internaționale, cu o capacitate de 10.500 locuri. Orb să fii, tot îți dai seama că e 1-0 pentru ACU. Proiectul sibienilor duce la dispariția unui teren de o valoare istorică și - lucru extrem de important - la desființarea terenului de antrenament. În replică, pentru a puncta decisiv pentru 2-0, ACU vrea să regazoneze terenul, care va fi folosit de copiii și juniorii clublui și, în plus, ridică și un hotel sportiv pe trei nivele, care va întregi un complex sportiv de talie internațională.

Marșăm pe utilitatea terenului II, pentru că ne uităm spre UTA, care în lipsa unui teren de antrenament se pregătește pe coclaurile județului, iar juniorii „Bătrânei Doamne" își dispută meciurile pe unde apucă.

Este limpede pentru oricine - care nu are alte interese și nu este implicat politic - că proiectul ACU este unul mai avantajos. Unul care ar câștiga disputa în orice stat european. Numai că-n România de astăzi nu întotdeauna are câștig de cauză proiectul cel mai bun. Din păcate...

Daniel Scridon

Povestea unui record

Zilele trecute, pistolarul arădean Marius Cenădan, de la C.S.M. PAB stabilea o performanță la etapa întâi a concursului „Speranțe olimpice" din Capitală. Și nu una oarecare. Elevul antrenoarei Monica Toth izbutea să țintească, în proba sa preferată, de pistol viteză, 593 de puncte (296 respectiv 297 în cadrul manșelor). În condițiile în care ar fi fost vorba despre o competiție de anvergură, cum ar fi o Cupă Mondială sau un Campionat Mondial, acest rezultat ar fi trecut drept un nou record al lumii!

Crezând că merită să insistăm asupra acestui subiect, am luat legătura cu tehnicianul Virgil Atanasiu, care îl pregătește pe Marius la lotul național de juniori. Astfel, am primit lămuriri și informații suplimentare. Căci întrebarea persista - cum a rămas în picioare recordul mondial al ... ex- arădeanului Iulian Raicea, de 592 puncte, obținut pe vremea junioratului acestuia?

Explicația constă în tipul întrecerii -recordurile mondiale se omologhează doar la confruntările de genul celor amintite, de mare amploare- și în instalația existentă. „Nu poate fi atinsă o astfel de performanță la un concurs desfășurat pe o instalație care imită instalația electronică, adică jumătate în sală, jumătate în aer liber. Noi o putem folosi numai în scop de pregătire, de verificare. Timpul este imposibil de fixat, iar pentru o instalație electronică, într-adevăr performantă, banii lipsesc. Costă enorm." - subliniază antrenorul Atanasiu.

Tot Atanasiu, referindu-se la Marius Cenădan, crede că rămâne

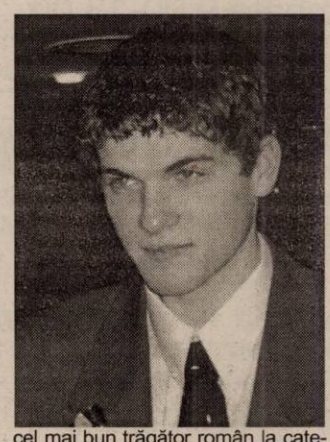

cel mai bun trăgător român la categoria juniori. „Are perspective mari, frumoase. Nu îl vom utiliza la Campionatele Europene de aer comprimat de la Györ (22-28 martie) tocmai pentru a nu-i influența în sens negativ antrenamentele de la pistol viteză. Înlocuitorii lui sunt și ei buni." De notat că în Ungaria ne vor reprezenta, oricum, doi pistolari de real viitor de la gruparea arădeană menționată: Andres Freer și Georgiana Pintea.

Marius, pe de altă parte, are programată la sfârșitul săptămânii, etapa secundă a „Cupei Speranțelor". Aradul va avea încă un trimis la această manifestare, în persoana lui Adrian Cimpoae. După competiție Cenădan va continua pregătirea centralizat, la București apoi va pleca, în ultima decadă a lunii, în Germania pentru o întrecere internațională tradițională, organizată în localitatea Wiesbaden.

Adrian Hărțău

Returul Diviziei C s-a amânat cu o săptămână

La cererea a unui număr de 38 de cluburi din Divizia C, ieri, la Federația Română de Fotbal, departamentul competiții, s-a luat hotărârea de amânare a startului returului eșalonului trei din fotbalul românesc.

În data de 19 martie va reîncepe Divizia C, conform programului, cu prima etapă din retur, ora oficială de începere a partidelor urmând să fie 15.00.

Leo S.

Selecție la AS Romvest

AS Romvest organizează o acțiune de selecție pentru completarea grupei 1994 (antrenor Francisc Tisza), la stadionul „Strungul", în fiecare sâmbătă și duminică, între ora 9,00 - 12,00.

La Iași

HC UAV Arad forțează victoria

În toate cele patru turnee din turul Ligii Naționale, handbaliștii arădeni au cucerit un singur punct, în partida cu adversara de astăzi, **Politehnica Iași.** A fost, la Focșani, 31-31, însă, acum, sportivii pregătiți de Ștefan Deacu și Titi Ionescu nu au decât să se impună pentru a rămâne în picioare varianta participării la baraj. Lucru valabil și în cazul Politehnicii, fiindcă, până se va trage linie, multe se pot întâmpla. Aflată pe locul 11 în clasamentul play-out-ului, gazda de astăzi al arădenilor nu formează o echipă de neînvins, iar după succesul de sâmbătă, conturat lejer în fața Universității Craiova, HC UAV Arad are toate șansele de a reveni acasă cu o izbândă. Va depinde mult și de forma interului dreapta, Ilie Vaidasigan, care a reușit ultima dată 20 de goluri în poarta celor din Bănie și de evitarea greșelilor pe care mulți handbaliști le fac în situații clare de reușită.

A. C.

Baschet

Aradul cere amânare, Sibiul respinge

Conducerea echipei de baschet masculin West Petrom Arad a cerut amânarea meciului cu C.S.U. Bere Trei Stejari Sibiu, din motive de sănătate a jucătorilor. Zarić suferă de oreion, Petrović este suspect că ar fi contactat boala, iar Mocanu și Haslett acuză afecțiuni mai vechi. Solicitarea oficială a petroliștilor a fost însă respinsă, sibienii refuzând decalarea partidei. Prin urmare, disputa va respecta data și ora inițiale - sâmbătă, de la ora 18, la Polivalentă.

A. Hărțău

Baschetul se joacă și printre copii

De fiecare dată când are ocazia, **Valeria Bondor**, antrenoarea echipei CSȘ LPS West Petrom Arad, organizează o competiție de minibaschet (copii născuți 1992 și mai mici). Ultima dată s-a întâmplat cu câteva zile în urmă, când sala „Decebal" a fost plină ochi de copii, părinți și bunici, șase echipe, CSȘ Bega Timișoara, Tiger Dej, For You Cluj, CSȘ Satu Mare, CSȘ Gloria Arad I și CSȘ Gloria Arad II luând parte la concursul Cupa Aradului. Echipele au fost împărțite în două serii, iar rezultatele celor două formații arădene sunt: CSȘ Gloria II - Cluj 25-52, CSȘ Gloria I - Timișoara 52-24, CSȘ Gloria II - Satu Mare 26-43, CSȘ Gloria I - Dej 48-21, CSȘ Gloria II - Dej 24-42, CSȘ Gloria I - Satu Mare 53-36. Finala s-a disputat între echipele CSȘ Gloria Arad I și For You Cluj, învingători fiind micii sportivi pregătiți de Valeria Bondor, cu 47-38. Copiilor, le-au fost oferite, la final, cupe, diplome și dulciuri.

Echipa arădeană a fost formată din: Cristian Ardeu, Cristian Bondor, Laurențiu Căpățână, Fabio Farago, Alexandru Budeanu, Martin Marius Lascoi, Eduard Stângă Țârlea, Tudor Tomșa, Vlad Nemeș, Alexandru Cordoș, Andrei Goldiș, Valentin Betea, Gheorghe Paștima.

A. C.

Școala Generală nr. 4 „Ioan Slavici" - campioană județeană la volei feminin

Recent, la sala „Decebal" s-a desfășurat faza județeană a „Olimpiadei naționale a sportului școlar" la volei fete și băieți - ciclul gimnazial.

La băieți a câștigat echipa Școlii generale nr. 13 „Aron Cotruș" în finală cu nr. 7 Arad.

La fete participarea a fost mult mai numeroasă. În urma meciurilor disputate, în finală s-au întâlnit Școala generală nr. 4 „Ioan Slavici" Arad și Grupul școlar „Atanasie Marienescu" Lipova. Dacă în grupe, când s-au întâlnit, meciul a fost o simplă formalitate pentru fetele de la Școala generală nr. 4, scor 2-0 (25-19, 25-11), finala a fost dramatică, dar a revenit tot fetelor din Arad, cu 2-0 (25-20, 25-23).

Clasament final:

1. Școala generală nr. 4. „Ioan Slavici" Arad (antrenor Radu Săbău și prof. Dana Ardelean)

Lotul echipei: Orsolya Piroszka - cpt., Amalia Gherman, Alexandra Pența, Anita Kovacs, Ruzenka Strapec, Dana Bugariu, Sara Ardelean, Amelia Filimon, Andra Radu și Anita Tudorică.

2. Grupul școlar „Atanasie Marienescu" Lipova (prof. Nicolae Petracovschi)

3. Școala generală nr. 13 „Aron Cotruș" Arad (prof. Petronius Gheorghe)

4. Școala generală nr. 3 Arad (prof. Traian Costea)

5. Școala generală nr. 7 (prof. A. Tripon)

D. S.

Fotbal - „Ghiocelul primăverii" la Șagu

La sfârșitul săptămânii trecute, în organizarea A. S. Athletic Șagu a avut loc turneul fotbalistic „Ghiocelul primăverii", cu participarea a patru echipe din fotbalul județean.

Rezultate

Ziua I: Voința Munar-ACU Goldiș (juniori republicani) 8-7 (2-2), după 11 m.

Au marcat în timpul regulamentar Zoica și Mihai, respectiv Roșca și Dubău.

A. C. Șagu - C. N. M. Livada 0-1

A înscris: Lupu (autogol)

Ziua II

Locul 3-4: A. C. Șagu-ACU Goldiș (juniori) 2-3

Au marcat: Șerban și Iuhasz, respectiv Sneider - 2 și Negru.

Locul 1-2: CNM Livada-Voința Munar 3-1 (1-1), după 11 m.

Au înscris în timpul regulamentar: R. Petcuț, respectiv Zoica.

Partidele au fost oficiate de Florin Dumitru, iar la competiție a asistat și fosta stea a fotbalului arădean, Flavius Domide.

Pe lângă diplomele înmânate echipelor participante, s-au acordat și câteva premii speciale, după cum urmează: cel mai bun portar, Adrian Tocan (CNM Livada); golgeterul turneului, Mihai Petre (Voința Munar).

D. Scridon

Promoție de mărțișor

la Lia Ardelean

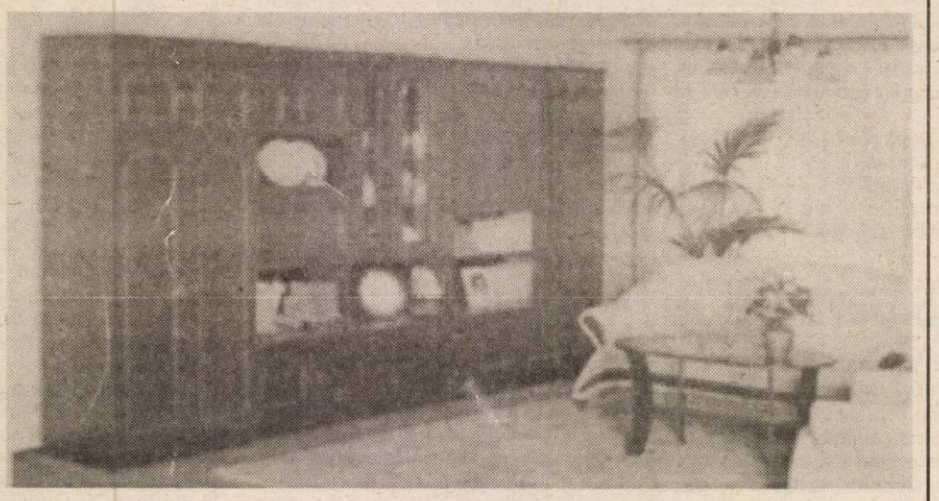

Biblioteca Weronika - 4,05 m

13.800.000 lei

Vânzări și în rate

Vă așteptăm la:

- Casa de Cultură a Sindicatelor
- Piața Gării nr. 6 bloc I

Orar: zilnic 9.00-17.00, sâmbătă 9.00-13.00

Montaj gratuit, transport gratuit pe raza municipiului Arad

(c. 750/2003)

CA SĂ construim împreună!

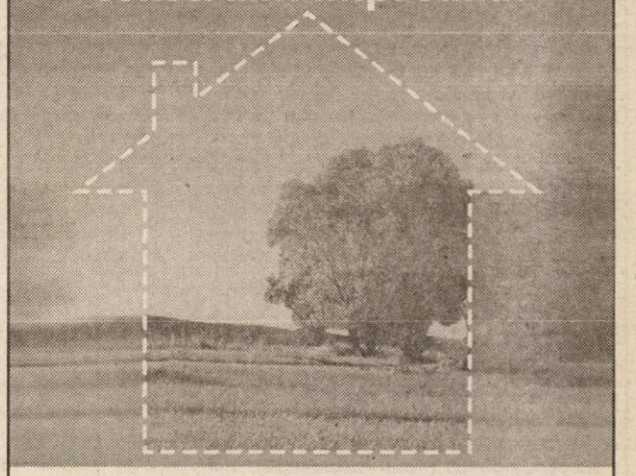

Creditul imobiliar/ipotecar

Prin creditul imobiliar sau creditul ipotecar oferit de Banca Transilvania îți poți cumpăra acum o casă, un teren, o casă de vacanță sau îți poți moderniza locuința pe care o ai.

www.bancatransilvania.ro

BANCA TRANSILVANIA BT — 10 ANI —

(C.A.129/2004)

Închiriez

APARTAMENT ULTRACENTRAL RENOVAT

în suprafață de 250 mp.

Informații telefon: 276775; 276613.

(4127438)

PODELE LAMINATE

în peste 25 de culori, cu folia izolantă de 3 mm GRATIS...

de la **165.000** lei/mp + TVA

MATROS 2000

OFERTĂ SPECIALĂ

trafic intens 7 mm

196.000 lei/mp + TVA

STOC LIMITAT!

Tel: 0257-349.888, 0744.755.786

Arad, Calea Aurel Vlaicu nr. 28-32

(înainte de stadionul UTA - fosta școală de șoferi)

(c.679/2003)

Agrirom

SC AGRIROM SRL

Angajează:

ȘOFERI

pentru camioane de transport marfă în regim TIR (10-20 tone)

Condiții:

- vechime în muncă pe autovehicole similare minim 5 ani

Asigurăm:

- salar motivant
- autovehicule noi

CV-urile se vor trimite la fax: 250.525 sau e-mail: office@agrirom.ro până la data de 19.03.2004

(c.803/2003)

DAEWOO TE PUNE LA ÎNCERCARE!

Până în 31 martie 2004 beneficiați de un

DISCOUNT GENERAL de 400 EURO

la toate modelele

Matiz

La discountul general DOAMNELE beneficiază de o REDUCERE suplimentară de încă **5%**

Astfel puteți achiziționa modelul de bază la numai **4340** EURO cu toate taxele incluse!

(3928334)

DAEWOO AUTOMOBILE ROMANIA

DAEWOO AUTOMOBILE ROMANIA

FRANCKMAR S.R.L. Dealer unic autorizat al județului Arad - Str. Andrei Saguna, nr. 16 - Calea Aurel Vlaicu, bl. Z27 - Tel: 251179

FIRMĂ BRITANICĂ DE RECRUTARE SC ROMCARE SRL

Caută:

BUCĂTARI

(pentru Marea Britanie)

Se oferă:
salarii între
14.000-17.000 lire sterline/an

Se cere:
engleza - conversațional

Se facilitează:
permis de muncă, vize, transport și locuință

(3928688)

NU PERCEPEM COMISION

Tel./Fax: 0268 416.033

Mobil: 0788 900.055

Vindem

Hârtie de împachetat

la sediul ziarului *ADEVĂRUL* din B-dul Revoluției nr. 81.

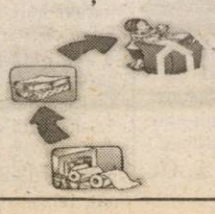

Agrirom

SC AGRIROM SRL

Angajează:

RESPONSABIL VÂNZĂRI PRODUSE ALIMENTARE

Condiții:

- studii superioare
- vechime în departament de vânzări minim 2 ani
- cunoașterea unei limbi de circulație internațională
- carnet de conducere categoria B

Asigurăm:

- salar motivant

CV-urile se vor trimite la fax: 250.525 sau e-mail: office@agrirom.ro până la data de 19.03.2004

(c.803/2003)

ANIVERSĂRI

LA MULȚI ANI!
pentru fiul și nepotul nostru drag,
CLAUDIU ȘIBOTEAN,
la împlinirea a 7 ani. Cu drag, mami NICOLETA, bunicii TEODOR și STELA. (UTA, 125)

VÂNZĂRI APARTAMENTE O CAMERĂ

Vând apartament 1 cameră, bucătărie, baie, occidental, zona Podgoria, 18.500 Euro. Telefon 0723.992.371. (4531)

Vând garsonieră, confort 3, cu baie, mobilată, utilată. Telefon 0723.308.660; 257482; posibil 2 rate. (4566)

Vând garsonieră îmbunătățită, în Grădiște (lângă piață), vizibilă joi, orele 10-16. Telefon 355021; 0744.697.867. (4712)

De vânzare apartament 1 cameră. Telefon 338594. (4588)

Vând garsonieră confort I, Micălaca, str. Nucet, bloc 544, ap. 13, etaj I. Telefon 373591 sau 0722.251.197. (4615)

Vând apartament 1 cameră Grădiște, etaj 4, preț 13.000 EU negociabil. Telefon 212166 sau 0742.354.807. (4815)

Vând garsonieră confort II, 33 mp, etaj 4, Micălaca, 8.600 EU și central - 1 cameră. Telefon 279718, 0744.542.931. (4831)

Vând garsonieră, confort I, etaj 1, Micălaca - Miorița, 12.200 Euro. Telefon 256353. (4866)

VÂNZĂRI APARTAMENTE DOUĂ CAMERE

Vând apartament 2 camere, la casă, zonă centrală, preț 16.000 Euro, negociabil. Telefon 0744.953.042. (p)

Vând apartament 2/3 camere, zonă centrală, renovat, încălzire termotecă, ideal pentru privatizare (birouri, depozit, etc), intrare auto, preț 25.500. Telefon 212478. (p)

Vând apartament 2 camere, lângă Stas-Market, etaj 3, preț 25.000 Euro, balcon închis, bucătărie mare, hol, debara. Telefon 349379. (4675)

Vând apartament 2 camere, ultracentral, frumos finisat, 27.000 Euro. Telefon 0740.289.295. (4715)

Vând apartament 2 camere, Vlaicu, etaj 2, 15.750 Euro. Telefon 0740.289.295. (4715)

Vând apartament 2 camere, Vlaicu. Telefon 338594. (4588)

Vând apartament 2 camere, zona Intim. Telefon 338594. (4588)

Vând apartament 2 camere, mobilat, cu geamuri termopan și termotecă. Telefon 0744.547.516. (4686)

Vând urgent apartament 2 camere, et. 2, Miorița. Telefon 212660. (4722)

Vând apartament 2 camere, îmbunătățit, Romanilor, preț convenabil. Telefon 212660. (4722)

Vând apartament 2 camere, et. I, neamenajat, contorizat, Fortuna, bl. A16, 16.000 Eu, negociabil. Telefon 0257-274541, orele 9-14; 0723.632.062, seara. (4744)

Vând apartament 2 camere, zona 300, 25.000 Euro. Telefon 256353. (4857)

Vând 2 apartamente, Legea 112, unul superamenajat, 35.000 Euro, celălalt 19.000 Euro. Telefon 286743, 270856; 0766.231.477. (4843)

Vând 2 camere, Micălaca, etaj 3, 21.500 Euro, amenajat. Telefon 286743, 270856; 0766.231.477. (4843)

Vând apartament 2 camere, zona Podgoria, etaj 3, amenajat, 27.300 Euro. Telefon 286743, 270856; 0766.231.477. (4843)

Vând apartament 2 camere, Micălaca, amenajat, 24.800 Euro, etaj 2/4, garaj. Telefon 286743, 270856; 0766.231.477. (4886)

VÂNZĂRI APARTAMENTE TREI CAMERE

Vând (schimb) apartament 3 camere, 2 anexe, grădină, Grădiște, 26.500 Euro. Telefon 0722.898.543. (4531)

Vând apartament 3 camere, parchetat, faianțat, gresie, termopan, mobilat(ne), preț negociabil. Telefon 0742.292.163. (4491)

Vând apartament 3 camere, decomandat, termopan, parțial mobilat, bloc Z23, scara F, etaj 4/4 (Piața UTA), preț la vedere. Telefon 0744.797.866; 272272, orele 19-23. (4887)

Vând apartament 3 camere, decomandat, UTA (Z23). Telefon 289931; 0722.227.428. (4700)

Vând apartament 3 camere, ultracentral, zona Teatru. Telefon 0740.289.295. (4715)

Vând apartament 3 camere, Micălaca, Miorița. Telefon 338594. (4588)

Vând 3 camere, Intim, bloc nou, clima, 8/10, 34.000 Euro. Telefon 253364; 0722.257.409. (4538)

Vând apartament 3 camere parter, Mioriței, bun privatizare. Telefon 0744.807.296 sau 211789. (4804)

Vând apartament 3 camere, ultracentral, pretabil pentru birouri, cabinete, 48.000 Euro. Telefon 286743, 270856; 0766.231.477. (4843)

Vând apartament 3 camere, parter, Fortuna, amenajat recent, contorizat, zonă liniștită, 16.000 Euro. Telefon 256119; 0721.916.565. (4868)

VÂNZĂRI APARTAMENTE PATRU-ȘASE CAMERE

Vând apartament 4 camere, etaj 4/4, central, str. Horia nr. 10. Telefon 0723.287.142. (4607)

Vând apartament 4 camere 200 mp, ultracentral. Telefon 338244, 0721.269.705. (4837)

Vând apartament 4 camere, ultracentral, 28.000 Euro. Telefon 0740.289.295. (4715)

Vând 6 camere, ultracentral, etaj I, 333 mp, 120.000 Euro. Telefon 213192; 0722.257.409; 0788.253.364. (4538)

VÂNZĂRI CASE

Vând casă (sălaș) pe șoseaua Pecica, teren 7.915 mp, bun pentru privatizare. Telefon 216517. (3428)

Vând casă + 1.000 mp teren, pe centura din Gai. Telefon 0744.785.497. (3604)

Vând casă mică, 2 camere, în Șeitin, 4.800 Euro (sau schimb cu garsonieră, ofer până la 1.000-1.200 diferență). Telefon 0726.628.664; 0257/338546. (4531)

Vând casă, str. Emil Gârleanu nr. 24b, intrare auto. Telefon 210275. (4304)

Vând casă Bârzava, nr. 13, 4.700 Euro. Telefon 0257 - 287572. (4413)

Vând casă cu grădină localitatea Păuliș. Informații telefon 277266, după ora 17. (4392)

Vând casă, singur în curte, 2 camere, str. Roman Ciorogariu - Pârneava. Telefon 253363. (4578)

Vând casă în comuna Semlac, nr. 808, anexe, 2.000 mp. Telefon 0257 - 534453. (4632)

Vând casă cu grădină, apă, gaz, în Cicir. Telefon 216405. (4130)

Vând apartament la casă, central, cu Legea 112. Telefon 338594. (4588)

Vând apartament la casă, central. Telefon 338586. (4588)

Vând casă, în Grădiște. Telefon 338594. (4588)

Vând cabană turistică în Bârzava. Telefon 338594. (4588)

De vânzare casă renovată, în Vladimirescu. Telefon 338594. (4588)

Vând casă, recent construită, în Păuliș. Telefon 338594. (4588)

Vând casă, 4 camere, în Pârneava. Telefon 338586. (4588)

De vânzare casă, cu teren mare, în Curtici. Telefon 338594. (4588)

Vând casă, tip vilă, central. Telefon 338594. (4588)

Vând casă mare, toate utilitățile, str. Foișor nr. 22, preț avantajos, negociabil. Telefon 259090; 0722.349.092. (3832)

Vând apartament la casă cumpărată cu Legea 112, încălzire gaz, 288 mp, str. I. C. Brătianu, nr. 7 (fostă 30 Decembrie), preț 68.000 $. Telefon 0722.613.133. (4157)

Vând casă, Bujac, 3 camere, cărămidă, teren 251 mp, 20.000 Euro. Telefon 213192; 0722.257.409; 0788.253.364. (4538)

Vând casă mare, Galșa 488. (4539)

Vând casă nouă, Zădăreni nr. 563/A. Informații Zădăreni nr. 483. (4734)

Vând vilă 1/2, 3 camere, hol, bucătărie, baie, pivniță, 84 mp, curte și grădină, central, Legea 112, preț negociabil. Telefon 0257-279655, 0257-262508, mobil 0722.856.180, 0744.961.700. (4763)

Vând casă cu două apartamente în Mureșel. Telefon 286364. (4790)

Vând urgent casă 3 camere + anexe, grădină mare, în Iratoș, preț avantajos și negociabil. Telefon 258267. (4847)

Vând casă, cameră, bucătărie, cămară alimente, cămară lemne, în curte, Kogălniceanu 6. Telefon 210381. (4872)

VÂNZĂRI SPAȚII

Vând (închiriez) HALĂ 54 mp, cu teren 854 mp; teren 1.500 mp, lângă SANEVIT. Telefon 218909; 0722.295.928. (4880)

Vând SPAȚIU COMERCIAL în CONSTRUCȚIE, suprafață de 420 mp, Calea Aurel Vlaicu, între blocurile Z27 și Z28. Informații telefon 0745.258.251; 0744.639.809. (4183)

Vând SPAȚIU COMERCIAL, ultracentral, 120.000 Euro. Telefon 232555; 0724.783.080. (4648)

Vând localul „CAPPUCCINO" din incinta ștrandului „NEPTUN". Telefon 0788.998.710. (4706)

Vând SPAȚIU COMERCIAL, 25 mp, str. Barabas Bela (fostă Afinelor). Telefon 0722.692.973. (4130)

Vând SPAȚIU ȘTRAND - BAR, bucătărie, 2 terase. Telefon 0745.664.464. (4268)

Vând 110 mp SPAȚIU COMERCIAL, Micălaca (Abrud), 80.000 Euro. Telefon 0740.907.366. (4137)

Vând SPAȚII COMERCIALE, ultracentrale, CHIȘINEU CRIȘ, preț la vedere. Telefon 350202; 0745.401.218. (Criș, 121)

VÂNZĂRI TERENURI

Vând teren pe centură 23.000 mp din care 10.000 mp scos din circuitul agricol. Telefon 0257 - 229348, 0744.964.850. (4620)

Vând teren intravilan, 1.5 hectare, în apropiere de Aeroport. Telefon 368685, 211150, 212791; 0744.280.270. (p)

Vând teren cu fundație casă, în comuna Șimand. Telefon 338594. (4588)

Vând intravilan, hală 400 mp + 600 mp betonat, teren aferent, acces TIR. Telefon 0724.219.351. (4106)

Vând 7.600 mp intravilan cu clădire, toate utilitățile, zona PĂDURII, 14 Euro/mp, front stradal 72 mp. Telefon 0740.907.366. (4137)

Vând loc 700 mp, 14 m fs, Vladimirescu. Telefon 0745.214.355. (4726)

VÂNZĂRI AUTO

Vând ELEVATOR nou, Timișoara și piese din dezmembrări. Telefon 218909; 0722.295.928. (4880)

Vând Dacia 1310, an 1988, CIV, VT, asigurare, 875 Euro. Telefon 0723.045.296. (4536)

Vând Dacia 1310, an 1991, preț 900 Euro. Telefon 0723.837.619. (4536)

Vând motocicletă Kawasachi, 500 GPX, vama plătită, 2.000 Euro. Telefon 0724.172.966. (4563)

Vând FORD ESCORT 1,8 Diesel, stare excelentă; Isuzu Midi 1,7D. Telefon 218909, 0722.295.928.

Vând Suzuki Vitara, an fabricație 1997, Hyunday Santa Fe-2002; Audi A6-2001. Telefon 0721.269.713; 338606. (4837)

Vând Ford Courier (papuc căptușit interior cu inox) 1,8 Diesel, an 1994, preț 4.300 Eu. Telefon 0722.344.829. (3893)

Vând urgent OPEL ASTRA, alb, 5 uși, motor 1,6 injecție, consum mic, servo, ABS, stare impecabilă, casetofon, preț excepțional. Telefon 0723.675.915.

Vând Opel Vectra, an 1993, stare bună. Telefon 279044 sau 0740.292.819. (4845)

Vând Ford Sierra CLX 1.8, 1990, CIV, numere noi, stare impecabilă + mașină pentru piese, preț 2.400 Euro, negociabil. Telefon 276488; 0742.903.147. (4450)

Vând Dacia camionetă, 1992, CIV, numere noi, stare bună. Telefon 0742.903.147. (4450)

Vând 2 remorci auto (6 și 7,5 tone), stare funcționare (CIV, talon). Telefon 0744.523.701. (4822)

Vând Opel Vectra B, an 1996, 1,8 cmc, 16 V, gri metalizat. Telefon 0724.758.604 sau 351092. (Ag. Criș, 114)

Vând Nissan Terrano II 2.7 TD, 1995, alarmă, climă, impecabil, 10.900 Euro; Nissan Terrano I, alarmă, închidere centralizată, 6.000 Euro. Telefon 0724.249.849. (4579)

Vând Volkswagen Jetta, model II 1.6 TD, neînmatriculat, 650 Euro, negociabil. Telefon 0723.962.070. (4545)

Vând Dacia 1310, metalizată, 1996, fără rugină, perfectă, 1.750 Euro, negociabil. Telefon 0257 - 277321; 0741.143.876. (4629)

Vând Matiz II Euro 3, toate îmbunătățirile, an 2001, preț 5.500 Euro, negociabil. Telefon 0740.093.973. (4623)

Vând microbus Peugeot 2,5 D, 8+1, an 1987, înmatriculat normal, stare bună, nu consumă ulei, 2.200 Euro. Telefon 0744.546.732. (Sebiș, 36)

Vând microbus Citroen C25D, 8+1 locuri, înmatriculat 1989, model înalt, stare foarte bună, preț 3.300 Euro. Telefon 0744.546.732. (Sebiș, 37)

Vând tractor U650, perfectă stare. Telefon 413004; 0745.307.645. (4663)

Vând Dacia, an 1987, 5 viteze, 790 Euro. Telefon 0740.096.800. (4665)

Vând combinator; Golf II pe benzină, pentru piese schimb. Telefon 468313. (4667)

Vând Opel Kadett, an fabricație 1980, benzină, neînmatriculat, pentru piese de schimb. Telefon 0744.556.876. (4680)

Vând Dacia 1310, an 1990, preț 750 Euro și Dacia 1300. Telefon 0723.327.645. (4677)

Vând Audi TDI 1.9, tiptronic, an fabricație 2001, combi. Telefon 0744.621.968. (4707)

Vând Dacia, an 2001, cu gaz, 36.000 km, impecabilă, cass, boxe, bord CN, preț 2.950 Euro. Telefon 0745.489.918. (4549)

Vând buldozer S 1500 și autoturism Subaru. Telefon 0745.438.133. (4097)

Vând Toyota Camry Break, injecție, pilot automat. Telefon 0745.343.099. (4001)

Vând Tico, an 1999-05, albastru, 60.000 km, impecabil, bine întreținut, 2.600 Euro, negociabil. Telefon 0745.674.736. (4549)

Vând Mercedes 190D, model 1990, impecabil, 6.990 Eu. Telefon 0744.813.406. (UTA, 140)

Vând Dacia Breck anul fabricației 1999, culoare metalizată, preț 2.300 EU urgent. Telefon 0744.938.783. (4617)

Vând Break, fabricat 1999, stare excepțională, preț 2.150 Eu. Informații 0726.316.702. (4674)

Vând microbus Toyota Liteace 7+1 locuri, an fabricație 1989, motor 1.475 cmc, benzină, consum 8% cu sau fără gaz, preț 3.000 Eu, negociabil. Telefon 0740.490.480, 0257-210587. (4577)

Vând Opel Astra Club, în stare foarte bună, an fabricație 1993, motor 1.600 cmc, uși automate, trapă, cârlig, genți aluminiu, verificare până în 2006, persoană fizică, preț 4.600 Eu, negociabil. Telefon 0741.087.070. (4730)

Vând Lada 2107, an fabricație 1983, instalație GPL, omologat RAR, trapă, multe piese schimb, stare foarte bună, preț 950 Eu, negociabil. Telefon 0257-244182, după ora 20. (UTA, 159)

Vând Dacia papuc 1307, 4x4, carosată fibră, an 2002 mai. Informații telefon 0257-242111, 0766.530.551. (UTA; 167)

Vând Ford Focus 1,8 TDi, Break, model 2001, ABS, 4xairbag, clima, 8.600 Eu, negociabil. Telefon 0744.232.068. (4758)

Vând (schimb + diferență) Audi A6 Avant, 2,5 TDi, climatronic, central, ABS, electric, 6 viteze, 8.300 Eu, negociabil. Telefon 0724.896.639, 0788.460.078. (4738)

Vând VW Golf 2, an 1987, Diesel, 5 uși, 4.400 Eu, negociabil. Telefon 0744.784.910. (4739)

Vând VW Golf III, stare impecabilă, 5.500 negociabil. Telefon 0723.326.334. (4742)

Vând Dacia 1310, din Ungaria, vama plătită, motor-cutie-serie foarte bună. Telefon 0744.268.426. (4747)

Vând tractor U651, stare foarte bună. Telefon 0740.204.123. (Criș, 118)

Vând Opel Omega, an 1989, combi, benzină, înmatriculat, preț 1.750 Eu. Telefon 0722.349.504, 0722.318.718. (4755)

Vând VW Golf, 2001, climă, genți, 1,6,16 valve înmatriculat, preț 9.550 Eu, negociabil. Telefon 0722.349.504. (4755)

Vând Dacia 1310 și Subaru 4x4 Combi. Telefon 281225, 282545, 0721.984.405. (4768)

Vând Dacia 1310 L, an 1997, culoare gri metalizat, preț 1.900 EU negociabil. Telefon 256980; 0744.246.613. (4775)

Vând Dacia 1310 motor Renault 5 viteze, spolerit, 600 EU fix. Telefon 0742.902.683. (4794)

Vând Dacia 1300 modificată CN, 450 EU. Telefon 0721.060.093. (4794)

Vând Dacia 1300 acte la zi. Telefon 282983 sau 0721.991.698. (4800)

Vând Audi A4 an 1996 benzină, motor 1,6 climatronic. Telefon 0744.691.083. (4801)

Vând TV carosat Brașov 4, stare bună, Gurahonț. Telefon 316345. (Ag. Gurahonț, 128113)

Vând tractor U 650 în perfectă stare de funcționare, tractor U 650 dezmembrat. Telefon 0745.605.038. (12881111)

Vând Dacia Berlină anul 1988, preț 850 EU negociabil. Telefon 212166 sau 0742.354.807. (4815)

Vând Ford Mondeo Combi 19 TDI an '95, climă, 2 airbag, numere străine valabile 2 ani, preț 2.400 EU, asigur împuternicire. Telefon 0744.959.124. (4826)

Vând Dacia 1300, 1982, stare bună CIV, verificare 2005, preț 680 EU. Telefon 262760, 0745.522.135. (4828)

Vând Seat Ibiza, persoană fizică, fabricație 1991 + una pentru piese, motor 900, benzină, preț 2.000 Euro, negociabil. Telefon 0744.343.990. (Lipova, 70)

Vând Audi A6, 2.5 TDI, 1995, 6 viteze, 7.800 Euro. Telefon 0744.522.621. (Criș, 120)

Vând 2 Mercedesuri Cobra, pentru piese schimb. Telefon 350202; 0745.401.218. (Criș, 122)

Vând Dacia 1310, 1983 și remorcă Padiș 500, ambele în stare ireproșabilă, cu CIV, 1.150 Euro, negociabil. Telefon 0742.013.568. (Criș, 123)

Vând TV autoutilitară și remorcă RN 2, în stare foarte bună. Telefon 0740.651.189. (Criș, 124)

Vând tractor U650. Informații telefon 328091. (4859)

Vând Opel Vectra, 1993, înmatriculat, stare foarte bună, 4.700 negociabil. Telefon 0721.424.959. (4869)

Vând Opel 1.8, an 1992. Telefon 382182. (UTA, 172)

Vând BMW 524 TD, an fabricație 1984, plus unul rezervă, ambele stare bună de funcționare, 3.900 Euro, negociabil. Telefon 0721.137.397. (UTA, 177)

Vând Daewoo Matiz, anul 1999, stare foarte bună, cu climă, central, geamuri electrice, cas, cauciucuri noi, în vederea plecării din țară, preț 3.300 negociabil. Telefon 0744.196.890. (UTA, 178)

Vând Dacia 1310, an 1991, CIV, VT 2005, preț 1.050 Euro. Telefon 0740.869.274. (UTA, 181)

Vând urgent Dacia 1310, an 1993, acte la zi, 850 Euro. Telefon 0740.941.100. (UTA, 185)

VÂNZĂRI ELECTRO

Vând TELEVIZOARE COLOR, la numai 2.000.000 lei, mărci germane, garanție 1 an. Telefon 287404. (4466)

Vindem CASE de MARCAT, CÂNTARE ELECTRONICE, CONSUMABILE, pe strada I. L. CARAGIALE nr. 22. Telefon 272727; 282829. (3717)

Vindem CASE MARCAT FISCALE, CONSUMABILE, CÂNTARE ELECTRONICE, str. Vicențiu Babeș, nr. 22 A. Telefon 211211, 281188. (2044)

Vând TV COLOR, MAȘINĂ AUTOMATĂ DE SPĂLAT, foarte ieftin și garanție. Telefon 275277. (3604)

Vând CONGELATOR, COMBINĂ FRIGORIFICĂ și FRIGIDER, foarte ieftin și garanție. Telefon 275277. (3604)

Vând la prețuri bune TELEVIZOARE COLOR, MAȘINI SPĂLAT AUTOMATE, CONGELATOARE, LĂZI și COMBINE frigorifice. Ofer garanție. Calea Radnei 153. Telefon 274600. (3428)

Vând XP 1700 + CD RW, CD ROM, GEFORCE 4 MMx + TV OUT, monitor 17', 400 Euro. Telefon 0742.101.092; 0722.488.834. (4411)

Vând diverse tipuri de TELEVIZOARE COLOR, preț 2.400.000. Telefon 349908. (2829)

Vând JOCURI ELECTRONICE de noroc și 2 FAXURI. Telefon 0744.923.401. (4596)

Vând Nokia Premicell, 100 Euro. Telefon 0788.384.996. (Ag. UTA, 156)

(Continuare în pagina 14) ☛

(Urmare din pagina 13)

Vând cameră foto digitală, model 2004, zoom, memory card, cutie + garanție, disc instalare + cabluri, 160 Euro. Telefon 277788; 0722.698.868. (4298)

Vând DVD „Amstrad", model 2004, sigilat, cutie + garanție, 100 Euro. Telefon 277788; 0722.698.868. (4298)

Vând VITRINĂ FRIGORIFICĂ, orizontală 2 m, 350 Eu. Telefon 0744.232.068. (4758)

FĂRĂ avans, fără giranți, în rate ELECTROCASNICE SECOND HAND: TELEVIZOARE COLOR, MAȘINI de SPĂLAT, FRIGIDERE, LĂZI, COMBINE FRIGORIFICE, VITRINE, ANVELOPE, garanție. Arad, Calea Radnei nr. 225, telefon 259339; Lipova - 563027; 0744.706.321. (4784)

Vând DVD-uri titrate limba română, preț 150.000 lei. Telefon 0742.273.630. (4878)

VÂNZĂRI DIVERSE

Vând geam termopan PVC 210-230; 210-155; 160-230; 160-155; 135-300. Telefon 274339 sau 0742.065.177. (4563)

Vând PLASĂ GARD ZINCATĂ, 26.750 lei/kg; PLASĂ SUDATĂ; CUIE; RABITZ; toată gama de SÂRME, COTURI și BURLANE FUM; ELECTROZI; CAIELE; SCOABE; TABLĂ, etc. Str. Vrabiei, nr. 4. Telefon 289997, 0744.289.997. (3002)

Vând vacă cu vițel, sat Horia, nr. 500. Telefon 382225.

Vând POMI FRUCTIFERI, TRANDAFIRI, TUIA, ARBORI ORNAMENTALI. Localitatea Dorobanți, SARUSI IOSIF, telefon 0744.301.119; 535058 - seara. (4388)

Vând POMI ALTOIȚI și TRANDAFIRI. Familia OLOIERU, sat CUVIN, nr. 210. Telefon 461064; 0744.174.785. (3470)

Vând POMI FRUCTIFERI și ORNAMENTALI, trandafiri, sămânță lucernă, din PEPINIERA POMICOLĂ DOROBANȚI. Informații: ing. GLIGOR CAZAN, telefon 535001 sau 0744.519.481. (2545)

Vând aparat de înghețată stradal. Telefon 279044 sau 0740.292.819. (4845)

Vând PLAPUME, import Germania, calitate deosebită, 200.000 lei/ bucata. Telefon 0745.802.348. (4085, 86)

Vând strung SNA 560 X2000, două bazine din metal, 5.600 litri/bucata. Telefon 415108; 0744.555.327. (Ag. UTA, 137)

Vând LEMNE FOC TĂIATE, cu Dacia Papuc, 1.000.000 lei. Telefon 0742.407.739. (4450)

Vindem FĂINĂ tip 550, cantități mari, 13.600 lei. Telefon 0740.172.327. (4334)

Vând POMI FRUCTIFERI, ORNAMENTALI, MAGNOLII, TRANDAFIRI, DOROBANȚI - KISS. Telefon 0745.839.884. (4277)

Vând COLȚARE, CANAPELE, FOTOLII. Telefon 286069. (4257)

Vând LEMNE USCATE, 600.000 lei/mc. Telefon 0742.418.799; 278375. (4621)

Vând mașină înghețată, 2 brațe, preț convenabil. Informații la telefon 316241. (Gurahonț, 6)

Vând diverse obiecte: electrice și de mobilier. Telefon 0723.253.651. (4678)

Vând o iapă 3 ani, șraf, ham. Telefon 276296. (4694)

Vând garaj autorizat, str. Școlii, 1.500 Euro. Telefon 349091. (4692)

Vând LINIE BRUTĂRIE complet utilată. Informații telefon 0744.645.465; 0744.621.968. (4707)

PUI DE ȘIRIA! Vindem la ferma „PRODAGRO CETATE" Șiria, PUI VII de carne de cca 600 gr și peste 1 kg; vineri 12.03.2004, sâmbătă 13.03.2004. (4819)

Vând garaj autorizat, Vlaicu, zona X20, 1.200 Euro. Telefon 282870. (3599)

Vând struți, familii reproducătoare cocoși, la 3-4 ani. Telefon 0744.797.831 și 535147. (2656)

Vând cufăr (ladă), haine țărănești (Bihor), feminine, portbagaj Dacia. Telefon 514859. (4522)

Vând extaunsor nou pentru semănătoare de porumb, sfărmătoare de porumb, dormitor nuc, combină Claas Matador pentru piese de schimb, mașină de erbicidat incompletă, toate la un preț convenabil. Informații la telefon 286340. (4546)

Vând CARCASĂ PORC, preț 50.000 lei, negociabil. Telefon 457226; 0744.510.921. (4570)

Vând convenabil BALOȚI PAIE ORZOAICĂ, la domiciliul clientului. Telefon 0744.633.584. (4572)

Vând armă vânătoare marca IJ, calibru 16. Telefon 225062, orele 8-10. (4594)

SC GLOBUS INTERNAȚIONAL SRL, vinde, la preț de importator direct - CONSERVE DE PEȘTE în ulei și sos tomat, import THAILANDA: 200 gr - 10.700 lei/ buc; 150 gr - 9.500 lei/ buc, T.V.A. inclus în preț. Relații, Zona Liberă Curtici, telefon 280481, 465799. (4740)

Vând garaj, str. Banu Mărăcine, 3.400 Eu, negociabil. Telefon 0744.784.910. (4739)

Vând biciclete germane și aparate digitale. Telefon 0722.809.066. (4772)

Vând baloți lucernă, 8.000 lei/kg. Telefon 416240. (4806)

Vând garaj la Piața Miorița. Telefon 219725. (4812)

Vând grâu și porumb la preț convenabil. Telefon 288528. (4813)

Vând aragaz 3 ochiuri preț 1.500.000. Telefon 263544. (4825)

PUI de CARNE. Vând PUI DE CARNE ZBURAȚI la ferma AGRIPROD din NĂDLAC, în fiecare sâmbătă, orele 9-15. Telefon 473053, 0745.588.453. (4820)

Vând doi porci 140 kg, 27.000 lei/kg. Telefon 276897. (4830)

Vând în comuna Vladimirescu casă; 2,5 ha arabil; talon ARO 320; 2 juninci prăsilă; închiriez grădină. Telefon 514560; 0744.834.138. (4839)

Vând motor barcă Yamaha 60 CP, armă vânătoare italiană, calibru 12 BOK, 3 locuri de veci cu monument funerar. Telefon 250851. (4852)

Vând UTILAJE TÂMPLĂRIE (freză; mașină aplicat masiv, furnir, folie pe cant; burghiu multiplu; presă asamblat corpuri mobilă). Telefon 250853. (4853)

Vând lucernă baloți. Telefon 0724.651.217. (4872)

Vând o canapea, două fotolii pat, un hidrofor. Telefon 241527. (UTA, 170)

CUMPĂRĂRI TERENURI, IMOBILIARE

Cumpăr urgent apartament 3-4 camere, etaj intermediar, preferabil neamenajat. Telefon 0722.308.400; 273011 - seara.

Cumpăr casă sau teren până la 600 mp, în zonă centrală. Telefon 338594. (4588)

CUMPĂRĂRI DIVERSE

Cumpărăm VACI și VIȚELE. Le plătim imediat. Telefon 250866, 0745.681.191. (4780)

Cumpărăm GRÂU de PANIFICAȚIE, cantități mari. Telefon 0740.172.327. (4335)

Cumpăr colecții de bancnote și monezi vechi. Telefon 0721.845.547. (4580)

Cumpăr calorifer fontă, ofer 20.000 - cantitate; 25.000 - element. Telefon 0744.248.269. (4689)

Cumpăr porumb boabe. Telefon 0742.216.340. (4723)

Cumpăr reductor pentru mașină de tocat carne. Telefon 0257 - 316326. (Ag. Gurahonț, 1288112).

Cumpăr mobilă veche curbată, candelabre, ceasuri de mână și perete, porțelan și argint vechi. Telefon 0744.203.945. (4865)

Cumpăr PORCI GRAȘI, plata pe loc. Telefon 0788.323.255. (UTA, 168)

LOCURI DE MUNCĂ

GALABET - pariuri sportive, str. Meținu nr. 11-13, CLUB LAZIO ARAD, angajează OPERATOARE CALCULATOR. Telefon 280607. (4010)

SOCIETATE DISTRIBUȚIE ECHIPAMENT ELECTRIC, angajează INGINER(Ă) ELECTROTEHNIC, activitate ofertare. Telefon 289489; 0723.978.938. (4875)

RESTAURANT angajează BUCĂTĂREASĂ, indiferent de vârstă. Informații telefon 0722.639.554.

„PRESTIGE CONSTRUCT" angajează ZIDARI, ZUGRAVI, DULGHER. Condiții avantajoase. Telefon 0744.775.398. (4640)

Angajăm CONTABILĂ autorizată pentru ȘEFĂ DE CABINET CONTABILITATE în domeniul CONSTRUCȚII. Salar 450 Euro/lună. Telefon 0257-259704; 0722.976.776. (4320)

DIGITAL FOTO angajează TINERI, 18-32, dinamici, experiență calculatoare. Telefon 338313. (4567)

Angajez FELIATORI, BRUTARI și ȘOFER DISTRIBUȚIE, cu experiență. Telefon 0742.218.693. (4582)

Angajez MANICHIURISTĂ - PEDICHIURISTĂ. Telefon 0745.387.301. (4627)

SC POȘTA ATLASSIB CURIER RAPID SRL angajează: AGENT COLETAR, studii medii, experiență în activitatea de gestiune, permis de conducere, domiciliul în Arad, telefon. Relații la telefon 0269/224101 sau 0269/231012 int. 355, între orele 7.30-16. (4643)

SC ATLANTIC TRAVELS SRL angajează: AGENT PAZĂ ȘI PROTECȚIE, studii medii (liceu), stagiul militar satisfăcut, experiență în activitatea de pază, pașaport, permis auto, cunoașterea unei limbi străine constituie avantaj, domiciliul în Arad, telefon. Relații la telefon 0269/224101 sau 0269/231012 int. 355, între orele 7.30-16. (4643)

SC angajează CONFECȚIONERE MAȘINISTE, domeniul lenjerie intimă și PERSONAL CONTROL, AMBALAJ. Telefon 287391. (4693)

Angajez COFETAR-PATISER, calificat. Telefon 0744.621.968 sau 278535. (4707)

Angajăm DACTILOGRAFĂ. Telefon 0788.452.944. (4655)

SOCIETATE angajează, pentru punctul de lucru din Zona Liberă Curtici, ASISTENT CONTABIL. Cerințe: contabilitate primară, operare PC, limba engleză. CV-uri la fax 0241-743111. (4748)

SC PANPRO SRL angajează BRUTARI PATISERI. Relații la telefon 289162. (UTA, 163)

SC PANPRO SRL angajează CONTABIL pentru evidență primară. Condiții minime: studii medii, cunoștințe de contabilitate și operare PC. Persoanele interesate sunt rugate să trimită CV la fax 289162. (UTA, 163)

SC ATLASSIB SRL angajează AGENT DE TURISM absolvent promoția 2003 (specializarea turism servicii constituie un avantaj) sau cu experiență în activitatea de turism, domiciliul în Arad sau împrejurimi, permis de conducere, cunoștințe operare calculator, telefon. Relații la telefon 0269 - 224298 sau 0269 - 231012 int. 391 sau 323 între orele 7.30 - 16 sau la sediul Agenției ATLASSIB din Arad, de pe str. 6 Vânători, nr. 2. (4765)

Angajez VÂNZĂTOARE magazin alimentar, zona Podgoria. Telefon 0745.529.909. (4762)

Angajez urgent PAZNIC DE NOAPTE. Telefon 259704; 0788.706.051. (4774)

INST-SERV D&D angajează INGINER ENERGETIC cu experiență în REȚELE ELECTRICE. Se oferă salar atractiv, mașină de servici, telefon mobil. Telefon 0722.325.613; 338435. (4783)

CONSVEST GRUP angajează CONTABILĂ PRIMARĂ-SECRETARĂ. Cerințe: vorbitoare limbi străine, cunoștințe PC. Telefon 0744.556.686. (4785)

SC FALCON ENT. SRL angajează personal pentru călcat și cusut cămăși. Salarizare atractivă. Informații zilnic orele 8-16, Arad, str. Brezoianu, nr. 1. Telefon 0257 - 289104. (4817)

Liceul Artă „SABIN DRĂGOI", angajează ÎNGRIJITOARE pe durată nedeterminată. Telefon 281645. (4821)

SC SHALOM CONSTRUCT SRL angajează DULGHER, ZIDAR, FAIANȚOR. Telefon 0742.071.549. (4829)

Angajez MUNCITORI CALIFICAȚI în industrie alimentară, pentru producție. Telefon 250702. (4837)

SC angajează INSTALATOR ÎNTREȚINERE. Telefon 218820. (4838)

SOCIETATE COMERCIALĂ angajează TÂMPLARI și MUNCITORI NECALIFICAȚI. Informații telefon 250853. (4853)

TÂMPLĂRIE PAL MELAMINAT angajează DESIGNER. Telefon 275911; 0745.796.737. (UTA, 173)

SC PANPRO SRL angajează FEMEI pentru FELIAT PÂINE. Telefon 289162. (UTA, 176)

SC angajează ȘOFER DISTRIBUITOR PÂINE, disponibil la program prelungit, vechime în conducere 3 ani. Telefon 289162. (UTA, 176)

SOCIETATE COMERCIALĂ angajăm VÂNZĂTOARE magazin alimentar. Telefon 0744.778.453. (UTA, 179)

Angajez OSPĂTARĂ FAST-FOOD. Telefon 0722.371.812. (4889)

PRESTĂRI SERVICII

Repar MAȘINI DE SPĂLAT AUTOMATE, FRIGIDERE, la domiciliul clientului. Telefon 216517. (4529)

Repar ieftin FRIGIDERE, CONGELATOARE. Garanțial. Deplasare gratuită. Telefon 380071; 0722.417.397. (4591)

SILDOR PROD vânzări, montaj, reparații: VITRINE, CAMERE FRIGORIFICE și AER CONDIȚIONAT. Telefon service: 0257-349121; sediu: 0257-270622. (c)

Executăm toate tipurile de CONSTRUCȚII, cu/fără material, seriozitate maximă. Telefon 0721.583.110. (4560)

Școala „CUSTOM" face înscrieri pentru seria MARTIE. La cele mai mici tarife! Telefon 254196. (3870)

Școala de șoferi IRIMIA înscrie. Prețuri negociabile. Telefon 286602; 0744.183.885. (4109)

RENOVEZ INTERIOARE: faianță, gresie, tencuit, rigips. Telefon 0257/349839; 0741.013.526. (4571)

Execut INSTALAȚII sanitare, ÎNCĂLZIRE, gaz, scurgeri separate, electrice. Telefon 514859; 0744.785.877. (p)

ȘCOALA ȘOFERI ONCIU, toate categoriile. Prețuri foarte mici. Garantăm reușita. Telefon 282440; 0722.566.405. (2782)

AUTOMATIC SERVICE repară MAȘINI SPĂLAT AUTOMATE, domiciliu. Telefon 259146, 0744.241.398. (4015)

IMPRITEX execut LUCRĂRI DE IMPRIMERIE TEXTILĂ. Telefon 0257-368399, 0726.237.164. (4598)

EXECUT: tencuieli, zugrăveli, gresieri și faianțări. Telefon 0744.547.516. (4686)

EXECUT: zidărie, tencuieli, zugrăveli, rigips, parchetări, fundații, betonări, izolații, șarpante, instalații electrice-sanitare. Telefon 234216, 0740.696.157. (4740)

SC EFICIENT-M SRL prestează SERVICII DE CURĂȚENIE. Telefon 0744.555.112. (4741)

EXECUTĂM LA COMANDĂ: rolete, jaluzele textil, uși pliante. Telefon 288585, 0722.239.744. (4746)

Execut LUCRĂRI: GRESIE, FAIANȚĂ, ZUGRĂVELI, TENCUIELI, PARDOSELI, renovări. Telefon 0723.235.319. (4776)

Executăm CONSTRUCȚII, RENOVĂRI interioare-exterioare, ACOPERIȘURI, MANSARDE, IZOLAȚII. Telefon 258126. (4792)

Școala șoferi PODOABĂ - Victoriei 34, face înscrieri; angajăm INSTRUCTOR AUTORIZAT. Telefon 256050, 243626. (UTA, 184)

DIVERSE

Pierdut PAȘAPORT, pe numele LUPU BOGDAN GABRIEL. Găsitorului RECOMPENSĂ. Telefon 0745.347.004. (4862)

Promoția 1973/1974, a LICEULUI „ELENA GHIBA BIRTA", aniversează *30 de ani de la absolvire*, vineri, 21 mai a.c. Relații suplimentare la telefon 0744.566.838 Țîșcă, 0744.797.853 Chișbora.

OCOLUL SILVIC „ZĂRANDUL" organizează licitații de masă lemnoasă: în 23 aprilie 2004 parchete și 26 martie 2004 bușteni. Preselecțiile cu 7 zile înaintea licitațiilor la sediul Ocolului. (4733)

COOPERATIVA CONSUM FELNAC, localitatea FELNAC, nr. 390, telefon 411104, scoate la licitație SPAȚIU MAGAZIN. Licitația are loc în 20.03.2004. Informații telefon 411104, orele 9-15. (4827)

CITAȚII

Se citează pârâtul PALAGHIE MARIN în calitate de pârât, la sediul Judecătoriei Arad, pentru termenul din 30.03.2004, ora 8, în cauza de divorț promovată de reclamanta PALAGHIE MARIA, dosar nr. 1494/2004. (4802)

Se citează pârâta HERBEI ANGELINA, cu domiciliul necunoscut, în proces cu reclamanta JULA FLORICA, pentru uzucapiune. Termen de judecată la data de 30 martie 2004, ora 8, Judecătoria Lipova. (Lipova, 71)

PREZICĂTOARE

Sunt medic pediatru din Oradea, aduc mulțumiri, VALERIEI, me-a împăcat familia DEZBINATĂ. Sunați la o femeie minunată, telefon 0257-262935; 0744.288.220. (4008)

Anunț important! Renumita clarvăzătoare IOANA este în Arad, la cererea clienților. Telefon 0723.722.241, 245390. (4521)

Angela din Lipova, VALERIA mi-a dezlegat cununia. Sunați, maximă seriozitate. Telefon 0257 - 262935; 0744.288.220. (4008)

(Continuare în pagina 15)

(Urmare din pagina 14)

Sandra, din Sebiș. Transmit mii de mulțumiri doamnei AURELIA ARDELEANCA, din ARAD. Mi-a lecuit mama de patima beției din prima ședință de rugăciuni, cu plantele și buruienile sale, m-a împreunat cu persoana iubită. Aveți probleme? Sunați cu încredere, telefon 255414; 0723.924.535. Rezultate garantate 100%. (4877)

Celebra și binecunoscuta tămăduitoare VALENTINA, cu puterile sale inegalabile, dezleagă farmece și blesteme, ajută în afaceri, scoate argintul viu, vindecă epilepsia, impotența, în luna martie dăruiește talismane de noroc și dragoste. Rezultate garantate. Telefon 0257/231258; 0742.670.581; 0721.564.457. (4876)

În atenția tuturor cititorilor. Ne aflăm în Postul Paștelor, natura renaște, sunt cele mai puternice descântece, benefice. Tămăduitoarea TAMARA, cea mai puternică, dezleagă farmece, blesteme, cununii, lecuiește beția, impotența, aduce spor în afaceri, împacă soț, soție, multe altele. Rezultate garantate 100%. Telefon 368624; 0723.421.156. (4593)

Stimați cititori! Cea mai complexă și mediatizată vrăjitoare din România, inegalabila RODICA GHEORGHE se află din nou în Arad. Venită cu cele mai puternice descântece neștiute de nici o vrăjitoare. Cei care au orice problemă venită prin prisma farmecelor să apeleze cu încredere și nu vor fi dezamăgiți. Telefon 0744.751.183, 349074. (4757)

TURISM

TRANSPORT SĂPTĂMÂNAL 2 persoane în ITALIA (confort). Telefon 277788; 0722.698.868. (4298)

Transporturi persoane ITALIA, la destinație, plecare din SATU-MARE. Telefon 0741.985.263; 0741.981.828. (4404)

SCHIMBURI

Schimb garsonieră, confort II, pe 6 Vânători și Mercedes 200D Cobra, stare bună, cu garsonieră, confort I, indiferent zonă. Telefon 0257/229477. (UTA, 171)

ÎNCHIRIERI

Închiriez (ofer) SPAȚIU PRODUCȚIE 2000 mp. Telefon 0721.269.706; 338244. (4837)

Închiriez CASĂ MARE, pentru birouri, cabinete; SPAȚIU COMERCIAL, cu toate utilitățile, zona Gării. Telefon 0745.796.832. (3905)

Închiriez (ofer) apartament la casă, central, 2 camere, complet utilat, 200 EU/lună. Telefon 264995. (4344)

Caut să închiriez apartament, parter, mobilat, telefon, pe termen lung. Telefon 0740.351.127. (4590)

Ofer închiriere apartament 2 camere, mobilat, zona Miorița. Telefon 233601. (4671)

Ofer spre închiriere apartament, B-dul Iuliu Maniu, preț anticipat, negociabil + garanție 100 Euro. Telefon 244353; 0722.928.676. (4720)

Închiriez 6 camere mobilate, intrare separată, în Nurnberg - Germania, 175 EU pe cameră. Telefon 0741.661.311. (Ag. UTA, 150)

Ofer spre închiriere SPAȚIU COMERCIAL. Telefon 338594. (4588)

Ofer spre închiriere apartament 2 camere. Telefon 338594. (4588)

Închiriez SPAȚIU 300 mp (Abatorul Vechi). Telefon 273944 - după ora 18; 0741.661.311. (Ag. UTA, 150)

Caut (închiriez) cameră, minim 30 mp, central, pentru cabinet. Telefon 252860, 0724.442.686. (4695)

Primesc o fată în gazdă. Telefon 368404. (4506)

Închiriez casă Podgoria, 2+1 camere, termotecă, nemobilată, 200 Eu/ lună. Telefon 0722.388.176. (4745)

Ofer spre închiriere apartament 2 camere, central, amenajat. Telefon 0744.546.579. (4750)

Închiriez (ofer) SPAȚII COMERCIALE ultracentrale. Telefon 254432, orele 10-14. (4759)

Ofer spre închiriere apartament 2 camere mobilat, Romanilor. Telefon 210064. (4770)

Închiriez GRĂDINĂ în Sânicolau Mic, pentru LUCRAT ÎN PARTE. Telefon 280027. (4764)

Dau în chirie apartament două camere, zonă centrală. Telefon 273737. (4771)

Ofer spre închiriere AUTOMACARA 16 tone. Telefon 0744.523.701. (4822)

Închiriez 150 mp zonă centrală ideal, pentru orice activitate, preț bun. Telefon 0257 - 251600; 0742.850.055. (4833)

Închiriez apartament 3 camere, Vlaicu, contorizat, îmbunătățit. Telefon 243492; 0745.136.636. (UTA, 169)

Ofer chirie apartament 2 camere, mobilat, 100 Euro. Telefon 256353. (4857)

Ofer chirie apartament 2 camere, zona Tribunal, preț 250 Euro. Telefon 256353. (4885)

PIERDERI

Pierdut carnet ajutor șomaj eliberat de AJOFM Arad, pe numele Bakos Ecaterina. Îl declar nul. (4791)

Pierdut abonament gratuit, pensionar, eliberat de CTP Arad, pe numele Molnar Elisabeta. Îl declar nul. (4793)

Pierdut autorizație nr. 256518/30.11.1995, eliberată de Consiliul Județean Arad, pentru RÎPAN NICOLAE - AF. O declar nulă. (4808)

Pierdut abonament gratuit tramvai, eliberat de CTP Arad, pe numele Ecaterina Heim. Îl declar nul. (4846)

Pierdut legitimație călătorie gratuită, eliberată de CLMA, pe numele Marchiș Ana. O declar nulă. (UTA, 175)

✝ DECESE ✝

Îndoliați, cu lacrimi în ochi și cu durere mare în suflet, anunțăm trecerea în neființă a celei ce a fost o mamă iubitoare, bunică și străbunică
ȘTEFĂNOAIE MAGDALENA.
Slujba de înmormântare se va oficia la Capela Cimitirului din cartierul Grădiște, Arad, azi, 11.03.2004, ora 14. Dumnezeu să o ierte și să o odihnească! Îndurerată pentru totdeauna, familia AȘTEFĂNOAIA.

Cu adâncă durere anunțăm încetarea din viață a celei ce a fost
METTLER WILHELMINA
(soția doctorului METTLER). Înmormântarea va avea loc azi, 11.03.2004, de la Capela Cimitirului Micălaca, ora 12. Familia TISZA, îndoliată.

Cu adâncă durere anunțăm încetarea din viață a celei ce a fost
POPIȚA ANA,
în vârstă de 75 ani, născută în Arad. Slujba de înmormântare va avea loc vineri, 12 martie 2004, ora 12, de la Capela Cimitirului Eternitatea (UTA). Dumnezeu s-o odihnească în pace! Nepoata DITTRICH ELENA și strănepoata LAURA-CEZARA.

Cu durere în suflet anunț încetarea din viață, după o lungă și grea suferință a soțului meu
AGOSTON IVAN,
în vârstă de 81 ani, după o căsnicie de 57 ani. Înmormântarea va avea loc vineri, 12 martie 2004, ora 14, de la Capela Cimitirului Pomenirea. Familiile îndoliate AGOSTON, HORVATH și FINELLO MINERVA.

Cu adâncă durere anunțăm decesul celei care a fost
ȘERBAN VETURIA,
în vârstă de 81 de ani. Înmormântarea va avea loc vineri, ora 13.00, de la domiciliul din str. Lemontov nr. 13. Dumnezeu să te odihnească în pace. Familia Otlăcan, îndurerată: fiul Viorel cu soția Viorica și nepoata Violeta.

✝ CONDOLEANȚE ✝

Cu sufletul cuprins de durere și lacrimi multe pe obraz, aduc un ultim omagiu celei care a fost
DINCULESCU CATIȚA,
un om care a însemnat mult prea multe pentru mine. Vă voi plânge mereu. Dumnezeu să vă odihnească în pace! OLI. (4736)

Mulțumim foștilor colegi din Regionala CFR Timișoara RCM și Stația Arad, șefilor de stații din județ, cuscrilor din Sântana, nașilor din Joia Mare și Arad, rudelor, prietenilor, vecinilor și tuturor cunoscuților care l-au condus pe ultimul drum pe cel care a fost dragul nostru soț, tată, socru, ginere,
ing. CISMARU LEONARD.
MARIA, MARIUS, AMALIA. (4745)

Suntem alături de colega noastră, doamna DANIELA DĂNGULEA, în durerea pricinuită de trecerea în neființă a tatălui. Sincere condoleanțe! Colectivul Centrului de Asistență Psihopedagogică Arad și al Casei Corpului Didactic Arad. (4867)

Suntem alături de verișoara noastră VIORICA în greaua încercare pricinită de decesul mamei, a mătușii noastre,
CATIȚA DINCULESCU.
Dumnezeu să o odihnească în pace iar pe fiica ei să o mângâie. Nepoata CICI cu familia și nepotul VIOREL cu familia. (4737)

Suntem alături de colegul nostru NYARI LADISLAU în greaua suferință pricinuită de trecerea în neființă a tatălui drag. Colegii de la Colegiul Tehnic Construcții și Protecția Mediului Arad. (4879)

Suntem alături de colega noastră SANDRU LUCIA în greaua suferință pricinuită de trecerea în neființă a mamei dragi. Colegii de la Colegiul Tehnic de Construcții și Protecția Mediului Arad. (4879)

Suntem alături de familia VIDICAN la decesul tatălui
IULIU VIDICAN.
Sincere condoleanțe din partea colegilor de la SC PETROMSERVICE VEST. (4777)

Suntem alături de familia SECULICI în marea durere pricinuită de trecerea în neființă a celei care a fost
HUȚIU HORTENZIA
transmițând sincere condoleanțe familiei îndoliate. Dumnezeu să o ierte și să o odihnească! Familia TORCOȘ. (f, 3928691)

Suntem alături de prietenul nostru VALENTIN VAȘLOBAN la decesul tatălui. Sincere condoleanțe! MARCELA și RADU MERA. (4786)

Suntem alături de colegul nostru, antrenorul MIRCEA BUDURIȘAN, în marea durere pricinuită de trecerea în neființă a iubitei sale mame și adresăm sincere condoleanțe familiei îndoliate. Colectivul Clubului Sportiv Municipal Arad. (4810)

Suntem sufletește alături de doamna inspector DÂNCULEA DANIELA în greaua încercare pricinuită de decesul tatălui. Colectivul Școlii Speciale Arad. (4811)

Suntem alături de familia domnului inspector VAȘLOBAN VALENTIN, la marea durere pricinuită de moartea tatălui. Dumnezeu să-l odihnească în pace! Familiile MATIȘ și BORLEAN. (4850)

Împărtășim întreaga durere a lui VALENTIN VAȘLOBAN, NELI și SORIN, pentru pierderea tatălui, socrului și bunicului. Familia MARTA și DOREL LUPU. (4862)

Mulțumim tuturor celor care au fost alături de noi la marea durere pricinuită de decesul dragei noastre mame, bunică și soacră,
ANGHEL VALERIA.
Familiile FLOREAN și ANDRA. (UTA, 174)

Ne exprimăm profunda compasiune și suntem alături de colegul nostru OLĂREANU FLORENTIN la decesul mamei sale dragi. Colegii de la SC ROVIMPEX SRL. (4873)

Cu tristețe în suflet ne luăm rămas bun de la maica
ȘERBAN VETURIA.
Familia Viorel, Florentina, Cristi și Adina Bătrân. Dumnezeu să te odihnească în pace!

✝ COMEMORĂRI ✝

Tristă și îndoliată rămâne pentru noi ziua de 11 martie, când se împlinesc 15 ani de când ne-a părăsit cel care a fost iubitul nostru soț, tată și frate,

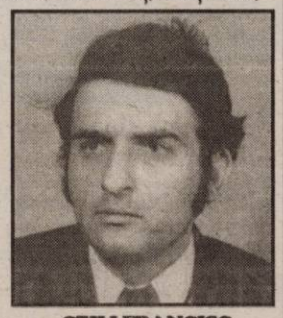

CZILI FRANCISC.
Pios omagiu din partea familiei și prilej de aducere aminte pentru cei care l-au cunoscut și stimat. Va rămâne veșnic în sufletele noastre! Odihnească-se în pace! Familia îndurerată. (4161)

Se împlinesc 45 de zile de la decesul omului minunat care a fost
profesor CORNELIU STOICULESCU.
Dumnezeu să-l odihnească în pace! Parastasul va avea loc sâmbătă, 13 martie 2004, ora 12.30, la Biserica din Cimitirul Pomenirea. Familia îndoliată.

✝ Azi, se împlinesc 4 ani de când ne-a părăsit iubitul nostru soț, tată, bunic, străbunic,
BORA PETRU,
veteran și invalid de război. Dumnezeu să-l odihnească în pace! Soția și copiii din Sântana. (4234)

✝ Rugăm pe bunul Dumnezeu să te odihnească în pace, dragul nostru
GHEORGHE (GIGI) PANAGHIU.
Azi, 11 martie, 13 ani de la dureroasa despărțire. Familia. (4628)

Azi, 11 martie se împlinesc 7 ani de când a plecat dintre noi cel care a fost un bun soț și tată,

ISAC TEODOR.
„Singurătatea greu m-apasă/ De când ai plecat de-acasă/ La chipul tău mereu privesc/ Și tot la tine mă gândesc." Dumnezeu să te odihnească în pace! Soția MĂRIOARA, în veci nemângâiată. (4661)

Se împlinesc 3 luni de la trecerea în neființă a scumpei noastre mame,

BENȚAN ELISABETA.
Nu te vom uita niciodată! Fiii și fiicele: PETRU, LENUȚA, NELU și NELI. (4756)

S-a scurs un an de lacrimi și dor de la trecerea în neființă a celei care a fost
PANTEA ANA.
„Mi-ai fost atât de dragă/ Ce mult te-am iubit/ Dar tu ficuță dragă/ Totuși m-ai părăsit/ Acum la bătrânețe/ Când eu nu mă simt bine/ Ai plecat ficuță/ În veci de lângă mine/ Ochii tot îmi plâng mereu/ La mormânt la capul tău." Parastasul sâmbătă, 13 martie, ora 11, la Biserica mare din Vlaicu. Mama, fiul, fratele, nepoata. (UTA, 180)

Azi, 11 martie, se împlinesc 6 luni de când iubitul nostru soț și fiu,

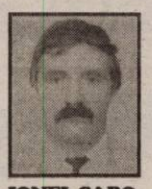

IONEL SABO
a plecat dintre noi, lăsând în urma sa lacrimi, durere și regrete. Dumnezeu să te odihnească în pace și liniște! Cei care l-au iubit și cunoscut sunt invitați să participe la slujba de pomenire în 13 martie 2004, ora 11.30, la Catedrala Nouă Podgoria. Soția MIOARA, mama LUCREȚIA și MIRA. (4604)

✝ SERVICII FUNERARE ✝

✝ Servicii FUNERARE COMPLETE NON STOP
str. G. Coșbuc, nr. 10.
Telefon 252818;
0745.380.522.
PREȚURI PROMOȚIONALE (c)

RO STYL COMPANY
SERVICII FUNERARE COMPLETE
Magazin deschis și noaptea
ARAD STR. M. EMINESCU 22
peste drum de ARTEX
Tel. 214422, 0744.690.121
ACCESORII FUNERARE
Pentru că suntem producători de sicrie nu simpli comercianți, PUTEM FACE O REDUCERE REALĂ de 40% LA SICRIU, clienților care fac toate serviciile cu firma.
PLATA ȘI DUPĂ ÎNCASAREA AJUTORULUI DE ÎNMORMÂNTARE.
TRANSPORT intern și internațional.

IN MEMORIAM "KUKI"
SERVICII FUNERARE COMPLETE
Str. M Eminescu Nr.4
în curte
Tel: 211.929 - 0723.343.964
MAGAZIN DESCHIS LA ORICE ORĂ
OFERĂ:
■ SICRIE 10 modele de la 900.000 - 3.400.000
■ SICRIE LUX 6 modele de la 3.600.000-22.500.000
Mânere. Șuruburi, prosoape, lumânări, colaci și colivă
■ LENJERIE 10 modele de la 350.000 - 2.000.000
Apelând la serviciile noastre (spălat, îmbrăcat, formolizat și transport) BENEFICIAȚI DE 20% REDUCERE LA SICRIU
GRATUIT Transportul sicriului la domiciliu Transport Intern și Internațional
Se poate plăti și după ridicarea ajutorului de înmormântare

S.C. SATLINE S.R.L. TELEFON 251.461, 0744/507.211 SHOW ROOM ARAD,Piata Mihai Viteazul - BL. M7 - PARTER

TÂMPLĂRIE DIN ALUMINIU ŞI P.V.C.

CU GEAM TERMOPAN; PROFILE PVC TROCAL Germania; PROFILE ALUMINIU Grecia

Reduceri între 8 şi 12% şi în luna martie

(c.53/2004)

Magazinele BENDEA

VĂ OFERĂ

INSTALAŢII SANITARE
GRESIE FAIANŢĂ

TOATĂ GAMA DE INSTALAŢII SANITARE, MATERIALE DE CONSTRUCŢII, SCULE, MATERIALE PT. AMENAJĂRI INTERIOARE

GRESIE FAIANŢĂ
IMPORT ITALIA şi SPANIA

NOU!!! Produse electrocasnice

- cuptoare cu microunde
- maşini de spălat
- televizoare
- frigidere
- aragaze
- hote

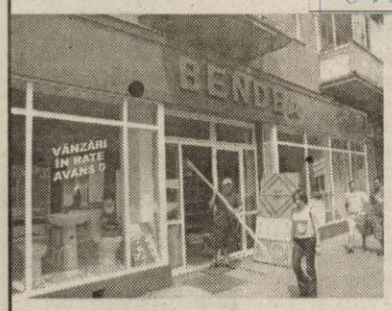

TOATE PRODUSELE COMERCIALIZATE CU PLATA ÎN 60 RATE LUNARE

(c.752/2003)

ARAD, B-DUL REVOLUŢIEI nr. 26-38 Telefon 231.853

ARAD, STR. PĂDURII Telefon 228.966

ARAD, STR. L. REBREANU nr. 68 Telefon 250.905

s.c. SALUBRITATE s.a.

ARAD, B-dul Iuliu Maniu F.N.

SERVICII DE VIDANJARE

INFORMAŢII LA:
Tel.: 262.417; 264.367; 280.873
Fax: 219.388
E-mail: salarad@inext.ro

(C. 20/2004)

TERMOPLAST

FERESTRE USI * PVC

REDUCERE!!! ...Viitorul obligă... REDUCERE!!!

Tâmplărie PVC cu profile ALUPLAST Germania.
feronerie Germania, geam termopan
Vânzări în rate!!!
aluplast Rulouri jaluzele şi plase de ţânţari
Sisteme de garduri, porţi şi balustrade din aluminiu.
Telefon 0257-273.550 sau 0723.249.716, 0722.995.957

(C1173044)

Administratorul unic al S. C. SEBAR NATURIN S. A. SEBIŞ,

*în baza Legii nr. 31, modificată, convoacă Adunarea generală ordinară a societăţii în data de **26.03.2004, ora 12,** la sediul societăţii din Sebiş, str. Gării nr. 35, cu următoarea ordine de zi: 1. Aprobarea raportului administratorului, a bilanţului contabil al societăţii pe anul 2003 şi a raportului comisiei de cenzori; 2.Diverse.*

*În caz de neîntrunire a cvorumului necesar, adunarea va fi reprogramată pentru data de **27.03.2004,** la aceeaşi oră şi în acelaşi loc.*

(3928529)

S.C. „Fininvest" S.A. Arad

ANGAJEAZĂ PENTRU FABRICA DE PAVAJE GHIOROC

- MUNCITORI NECALIFICAŢI
- PRELUCRĂTOR PRIN AŞCHIERE, STRUNGAR

Interviurile vor avea loc marţi, 16 martie 2004, ora 9,00, la sediul firmei din comuna Ghioroc. Informaţii tel.: 216.094; 279.912; 259.912

(4127442)

BODIMAR

Tel/Fax: 0257-270.078 0257-270.079

VĂ OFERĂ LA PREŢURI PROMOŢIONALE

GIPSCARTON
Knauf; Rigips; Lafarge
cu tot sistemul de accesorii

POLISTIREN
expandat şi extrudat

VATĂ MINERALĂ şi BAZALTICĂ

SISTEME DE IZOLAŢII
termice şi fonice

MEMBRANE BITUMINOASE
Iso-Line

OB şi PC
(colac şi bare);
PLASĂ SUDATĂ;

SISTEME DE ACOPERIŞ
Ţiglă indigenă şi import; Plăci bituminoase; Şindrilă; Policarbonat celular; Fibră de sticlă; Tablă cutată

SISTEME DE HORN
Effe 2; Schiedel

BLOCURI CERAMICE
indigene şi import - 17 modele şi dimensiuni

BINALE; ARTICOLE SANITARE; VOPSELE; CIMENT;VAR; GLETURI; ADEZIVI; B.C.A.; ŢEAVĂ şi alte produse din metal

VINDEM ÎN RATE
ÎN CONDIŢII AVANTAJOASE

Asigurăm transport, încărcat şi descărcat, mecanizat la domiciliul clientului.

(c. 46/2004)

Anunţ licitaţie lucrări de execuţie pentru reabilitare şcoli

Ministerul Educaţiei, Cercetării şi Tineretului, Unitatea de Management a Proiectului de Reabilitare a Şcolilor, organizează în cadrul Proiectului de Reabilitare a Infrastructurii Şcolare (Împrumut EIB-FI 22.134 Agora Nr. 2002 0529 şi CEB 1450 F/P RO) licitaţie naţională competitivă pentru pachet **Arad W/SRIP/NCB/002/ an 2004** aferente lucrărilor de execuţie.

Documentele de licitaţie se pot procura începând cu data de 15 martie 2004 de la sediul Inspectoratului Şcolar Arad, la adresa: Inspectoratul Şcolar Judeţean Arad, Bulevardul Decebal nr. 32, Arad, judeţul Arad, tel: 0257-280.008; 284.588; fax-0257-214.746.

Documentaţia se pune la dispoziţia oricărei firme interesate. Rugăm exprimarea în scris/telefonic a intenţiei.

Firmele de execuţie în construcţii vor fi selectate în acord cu procedurile stabilite în Ghidurile de Achiziţie ale **Băncii Mondiale** (World Bank's Guidelines: Procurement under IBRD and IDA Credits, January 1995, revised January 1999).

Depunerea ofertelor se va face în 15 aprilie 2004, **ora 12,00,** la adresa: Inspectoratul Şcolar Judeţean Arad, Bd. Decebal nr. 32, Arad, jud. Arad, tel.: 0257-280.008, 284.588, fax 0257-214.746.

Deschiderea ofertelor va avea loc în aceeaşi zi la **ora 12,00,** în prezenţa ofertanţilor.

Inspector şcolar general
prof. Zoea Rotaru

S. C. BAT Arad S. A.

***Consiliul de Administraţie al S. C. BAT Arad S. A. convoacă AGA** ordinară în data de 29.03.2004, ora 12,00, la sediul societăţii Arad, str. Poetului nr. 131/A - pentru toţi acţionarii care deţin acţiuni la data de referinţă de 15.03.2004*

ORDINEA DE ZI

1. Prezentarea şi supunerea spre aprobare a raportului de gestiune a Consiliului de administraţie pe anul 2003
2. Prezentarea şi supunerea spre aprobare a raportului Comisiei de cenzori privind exerciţiul financiar 2003
3. Aprobarea bilanţului contabil şi a contului de profit şi pierderi pe anul 2003
4. Aprobarea repartiţiei profitului net pentru anul 2003
5. Prezentarea şi aprobarea bugetului de venituri şi cheltuieli pentru anul 2004
6. Modificarea Consiliului de administraţie
7. Diverse

În cazul neîndeplinirii cvorumului statutar a doua AGOA va avea loc pe data de 30.03.2004, ora 10,00, în acelaşi loc şi cu aceeaşi ordine de zi.

Preşedinte Consiliul de Administraţie

(3928603)

Agrirom

SC AGRIROM SRL

Angajează:

INGINER SISTEM

Condiţii:

- vechime în muncă minim 3 ani
- studii superioare de profil
- cunoştinţe de contabilitate

Asigurăm:

salar motivant

CV-urile se vor trimite la fax: 250.525 sau e-mail: office@agrirom.ro până la data de 19.03.2004

(c.803/2003)

SANPAOLO IMI BANK
Depozit la termen
între 12 şi 36 de luni
Cu plata dobânzii lunar
18% p.a. - DOBÂNDĂ ÎN PRIMA LUNĂ
Informaţii suplimentare
ARAD, B-dul Revoluţiei nr. 88
TELEFON : 284.888 ; FAX : 285.202

ADEVĂRUL

Cotidian independent Arad

ASTRA VAGOANE CĂLĂTORI
Singurul producător de confort din domeniu
Str. Petru Rareş 1-3
Tel: 233.651 Fax: 258.168
e-mail: astra.calatori@astrac.rdsar.ro

Anul XVI, nr. 4160 | 20+8 pagini | VINERI, 12 MARTIE 2004 | 6.000 lei | Publicaţie auditată de BRAT | Tiraj mediu zilnic vândut: 28 134
adevarul@arad.ro; adv.pub@arad.ro | http://adevarul.arad.ro

Gâlceavă în cadrul Opoziţiei locale

Mircea Dorgoşan

Aşadar, prima acţiune mai de amploare din acest an a Opoziţiei - mult mediatizata ***moţiune de cenzură,*** - a murit înainte de a se naşte. Motivul: cei trei şefi ai Opoziţiei nu s-au putut înţelege care dintre ei să prezinte textul moţiunii. Întâmplarea seamănă cu un joc de copii: dacă nu mă laşi pe mine să trag la poartă, iau mingea, care este a mea, şi plec acasă! Zicem seamănă cu un joc de copii, deşi protagoniştii sunt oameni în toată firea, ba mai mult, ditamai şefi de partid, fiecare dintre ei râvnind să ajungă prim-ministru ori chiar preşedinte al României. Cum se vede încă o dată, ***orgoliile au fost mai tari decât raţiunea,*** cei trei dovedind că nu merită încrederea pe care o parte a populaţiei şi-a pus-o în ei şi, cu atât mai puţin, sprijinul pe care îl solicită pentru obţinerea unor viitoare demnităţi în stat.

Ştiu ce vor spune unii: bine, bine, dar era normal ca Vadim Tudor să confişte textul moţiunii şi să apară - în cazul în care i s-ar fi încredinţat lui prezentarea moţiunii de cenzură - drept purtătorul de cuvânt al Opoziţiei? Păi, dacă dv. v-aţi fi numit Theodor Stolojan sau Traian Băsescu, aţi fi acceptat aşa ceva? Mai întâi că eu nu sunt şi nici nu mi-ar plăcea să fiu Theodor Stolojan şi cu atât mai puţin Traian Băsescu, pentru simplul motiv că repudiez politica şi nu am încredere în nici unul dintre actualii noştri politicieni, ***toţi fiind - după părerea mea şi nu numai - o apă şi un pământ! Adică, până n-a ajuns la ciolan, fiecare te încântă cu vorbe şi încearcă să-ţi fure votul promiţându-ţi câte în lună şi în stele pentru ca, după ce s-a văzut cu sacii în căruţă, să uite tot ce a jurat.*** Aşa este peste tot în lume şi, evident, aşa se întâmplă şi în România, chit că nici unul dintre cei în cauză n-ar recunoaşte nici mort! N-ar recunoaşte, dar îi dă de gol istoria acestor ultimi 14 ani, când opozanţii de acum au fost şi ei la putere - şi tot patru ani ca PSD-ul - fără a străluci cu ceva sau a se situa deasupra PSD-ului, ba, uneori au guvernat chiar mai prost. Şi atunci, cine şi ce îmi garantează că foştii de ieri - după patru ani de penitenţă - s-au schimbat şi îşi vor ţine promisiunile?! Mai ales că ***Opoziţia de astăzi este - în linii mari,*** minus Theodor Stolojan - ***fosta guvernare de ieri?***

(Continuare în pagina 6)

Ambasadorul SUA a fost oaspetele Aradului

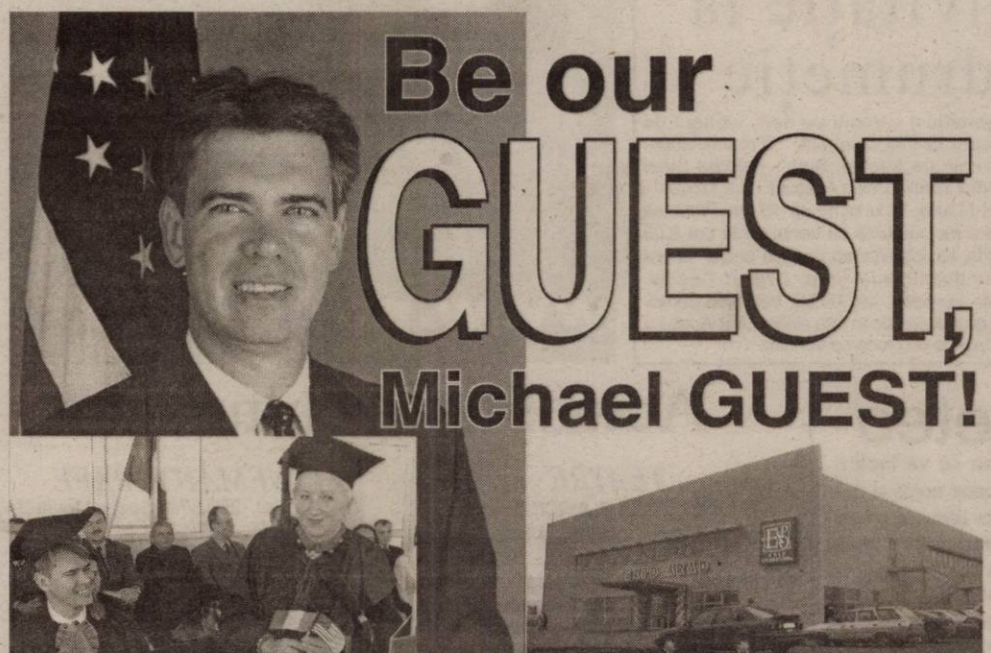

Ambasadorul SUA, Excelenţa Sa Michael Guest, a fost ieri oaspetele Aradului, la invitaţia primarului Dorel Popa, care l-a însoţit pe tot parcursul zilei. Distinsul oaspete şi-a început vizita printr-o scurtă discuţie amicală cu primarul, în biroul acestuia, după care, între orele 11,30 - 13,30, a onorat invitaţia rectorului Universităţii Aurel Vlaicu, d-na Lizica Mihuţ, de a vizita sediul construit recent în Micălaca. Cu această ocazie, ambasadorul SUA a fost distins cu titlul de Doctor Honoris Causa al Universităţii Aurel Vlaicu.

În compania mai multor personalităţi, Michael Guest a luat prânzul la Casa de oaspeţi, după care a susţinut o scurtă conferinţă de presă.

◆◆◆

După conferinţa de presă, ambasadorul a participat la un forum economic pe tema „Aradul şi investiţiile străine, un succes în strategia de dezvoltare a municipiului", organizat la Sala Expo Arad din Zona Industrială. Vizita s-a încheiat prin participarea la un talk-show la RCS, împreună cu primarul Dorel Popa. Ambasadorul SUA a înnoptat la Hotel Central, plecând azi dimineaţă spre Timişoara.

Amănunte despre momentele petrecute de oaspetele american la Arad citiţi în ***pagina a 6-a.***

INTERNEXT
Acces liber fără parolă !
Trafic NELIMITAT !
891234
Tarife fără TVA:
TARIF I Luni-Duminica 8-22 3,52 eurocenti/minut
TARIF II Luni-Duminica 22-8 1,76 eurocenti/minut
Info : 0257-285353; www.inext.ro
(C.774/2003)

Schimb de ştafetă între militarii arădeni

În cursul zilei de azi, pe platoul din incinta Cetăţii Aradului se vor desfăşura festivităţile prilejuite de plecarea în Kosovo a unui contingent de 85 de militari arădeni, care vor lua locul camarazilor lor plecaţi în misiune în noiembrie 2003.

Acesta este al treilea detaşament de militari arădeni care pleacă în Kosovo în vederea executării unor misiuni de menţinere a păcii sub comanda NATO şi a Naţiunilor Unite.

N. O.

În acest număr
Supliment TV

11 Martie, Ziua Europeană a Victimelor Terorismului

Pag. 4

● Urmare a evenimentelor din Spania, Parlamentul European a decis ca ziua de 11 martie să fie declarată Zi Europeană a Victimelor Terorismului

● Patru atentate teroriste comise ieri dimineaţă, la Madrid, s-au soldat cu moartea a peste 190 de persoane şi rănirea altor 1247, între aceştia câteva zeci ar putea fi cetăţeni români.

S.C. ASIROM S.A.
ASIROM
În cadrul campaniei promoţionale „AVEREA TA" pentru achiziţionarea asigurărilor în pachet se oferă următoarele reduceri:

ASIGURAREA CLĂDIRILOR	- reducere de 40%
ASIGURAREA BUNURILOR GOSPODĂREŞTI	- reducere de 30%
ASIGURAREA CASCO	- reducere de maxim 20%

Perioada de derulare 23.02.2004 - 11.04.2004

Corleone
organizează
în fiecare joi şi vineri,
Seri româneşti
cu muzică populară
Printre invitaţi: Aurel Şeran
Gabi Gheorghe
Dana Hanc
Informaţii şi rezervări la
tel. 210.944, 0788.340.772
(c.106/2004)

GEMO IMPEX
www.gemo.ro
Sisteme
•Climatizare
•Frigorifice
310092 Arad,
Str. M.Kogălniceanu 31
tel/fax: 0257 214 252
gemo@rdslink.ro
VITORUL NE APARTINE

Noul Golf. Originalul.
Autoclub - CENTRUL VOLKSWAGEN TIMIŞOARA
Calea Lugojului - bifurcaţie aeroport
Tel: 0256-287316, 287354, 289892
(3928474)

Old gallery
SHOPPING CENTER
SPATII COMERCIALE DE INCHIRIAT
ARAD, STR. CICIO POP NR. 19 TEL: 0721269705
Old gallery
SHOPPING CENTER

Meditația zilei

„Omul este singura vietuitoare care roșește. Sau, măcar, ar trebui."
(Mark Twain)

Calendar

Astăzi, Soarele răsare la ora 06 și 34 de minute și apune la ora 18 și 19 minute. Au trecut 71 de zile din acest an. Au mai rămas 295 de zile până în 2005.

Praznicul zilei: Biserica ortodoxă: Cuv. Teofan Mărturisitorul; Sf. Grigorie; Sf. Simeon; **Biserica greco-catolică**: Grigorie, Teofan Mărturisitorul; **Biserica romano-catolică**: Maximilian.

A venit barza!

La Arad: Olaru Ștefania-Carmen, Simon Andrei, Lazăr Bianca, Leșan Alexandru-Ioan, Ustini Gabriela-Maria, Covaciu Adriana-Iovanca, Petrovici Fernando

„Adevărul" vă ascultă

La telefonul dimineții, 280944, între orele 9.00-12.00

Întrebări pentru CTP

● **Un pensionar de 74 de ani din Arad ne întreabă dacă, în cazul în care i s-a majorat pensia și depășește plafonul de patru milioane de lei, mai beneficiază de gratuitate pe mijloacele de transport în comun.**

Mariana Birău, din cadrul CTP Arad ne-a informat că indiferent de pensia pe care o are cititorul nostru, având peste 70 de ani, beneficiază de gratuitate în acest sector.

● **O doamnă care a dorit să-și păstreze anonimatul întreabă dacă poate folosi abonamentele gratuite pe tramvai și pe autobuzul care circulă în cartierul Bujac.**

Reprezentanta CTP afirmă că acest lucru nu este posibil, respectivele abonamente fiind eliberate numai pentru tramvaie.

Caută de lucru!

● **Marius Lupu** de 49 de ani locuiește împreună cu soția sa sub cerul liber. Prin intermediul ziarului nostru, familia Lupu dorește să facă un apel la posibilii oameni cu suflet care le-ar putea da de lucru și un acoperiș deasupra capului. Persoanele interesate îi pot contacta pe cei doi soți prin intermediul ziarului „Adevărul", telefon 280944.

Redactor de serviciu, M. P.

La telefonul după-amiezii, 280944, între orele 15,00-18,00

Îndemnizație

Dinu Lazăr, Arad: „Dacă o femeie gravidă a fost în activitate până la 28 august 2003 și din 29 august 2003 a intrat în concediu prenatal, iar în 30 august a născut, beneficiază de cele 6 milioane prevăzute de lege?"

Răspuns: Nu poate să beneficieze de cele aproximativ 6 milioane (85% din salariul mediu brut lunar prognozat pentru 2004), deoarece conform Legii 577 din 22 decembrie 2003 (cu aplicabilitate de la 1 ianuarie 2004), persoanele care au născut anterior datei de 1 ianuarie 2004 (deci al căror drept de îndemnizație pentru creșterea copilului s-a deschis anterior acestei date) primesc același cuantum pe care l-au avut la 31 decembrie 2003, care probabil se va indexa trimestrial conform măsurilor aprobate de Guvern pe parcursul anului.

Redactor de serviciu, D. D.

Invitație la drumeție

Sub genericul „Veniți cu noi", iubitorii de drumeție sunt invitați sâmbătă, 13 martie 2004, într-o excursie pe traseul: Șiria - cetatea Șiriei (461m) - Balta Tomii - Valea Agrișului - „La Troace" - Stația CFR Mâsca, în lungime de 16 km. Plecarea din Arad are loc sâmbătă cu trenul de la ora 8.05 până la Șiria, iar întoarcerea se face seara la ora 18.57. Conducător de grup: Crișan Cecilia. Cheltuieli de transport: 49.000 lei. Întâlnirea participanților cu grupul are loc în fața stației CFR Arad, cu 30 minute înainte de plecarea trenului.

Meteo

Vremea se va încălzi. Cerul temporar noros și doar izolat se vor semnala precipitații sub formă de ploaie. Dimineața vor fi condiții de ceață. Vântul va sufla slab la moderat din sector sudic, cu intensificări izolate.

Temp. max.: 5 la 8°C
Temp. min.: -2 la 1°C

Actualitatea culturală

TEATRE

TEATRUL „IOAN SLAVICI" Arad prezintă azi, **12 martie, ora 18,** la Sala Studio, piesa **Domnișoara Iulia**, de August Strindberg, **în** regia artistică a lui Laurian Oniga. **Sâmbătă, 13 martie, ora 18** va fi prezentată piesa **Amantele trăsnite,** în regia Oanei Leahu, iar **duminică, 14 martie**, tot de la **ora 18**, piesa **Minunea Sfântului Valantios**, regia Ioan Văran.

CINEMATOGRAFE

DACIA (tel. 255.576):Scary Movie 3 (SUA) 11; 13; 15; 17; 19; 21

MUREȘUL (tel. 280.532): Peștele cel mare (SUA) 10; 12; 14; 16; 18

ARTA (tel. 280.526): Hoinărind prin veacuri (SUA) 16; 18; 20

SALA MICĂ: (SUA) Sindbad - Legenda celor șapte mări 15,30; 18,30

INEU (11-14 martie) : Tombraider 2 (SUA) 15; 17

Cinematecă

Duminică, 14 martie a.c. , ora 19.00, în cadrul cinematecii „Mihai Popovici" a Casei de Cultură a municipiului care va avea loc la club Frontiera (str. Unirii) va rula filmul **„The Wall"**, în regia artistică a lui Alan Parker, cu Bob Geldof în rolul principal.

CUR$UL VALUTAR

VALORI ÎNREGISTRATE IERI, 11 MARTIE 2004

Denumirea valutei	BNR	BCR		BRD		Banca Transilvania		Banca Românească		Banca Romexterra		Alpha Bank	
		C	V	C	V	C	V	C	V	C	V	C	V
Euro	39869	39600	40100	39525	40025	39500	40100	39500	40050	39520	40120	39600	39900
Dolar S.U.A.	32680	32000	32600	32300	32850	32100	32600	32190	32745	32250	32850	32379	32759
Forint	158	148	162	151	161	152	158	-	-	150	160	-	-

ADEVĂRUL
Cotidian independent Arad

Editor: S.C. ADEVĂRUL Arad S.R.L.
COD FISCAL R 1681938 ● COD SICOMEX 19.604 ● CERTIFICAT J 02/1886 / 31 X 1991 ● COD SIRUES 020956601 ● ISSN 1220 - 7489

Redacția și administrația: 310130 Arad, Bd. Revoluției nr. 81. Telefoane: SECRETARIAT - 281802, fax 280655, 280625; ADMINISTRAȚIE - CONTABILITATE - 281797; MICA PUBLICITATE - 210775; MAREA PUBLICITATE - 280904; CLUBUL PRESEI - 280989.

Consiliul de administrație: președinte - MIRCEA DORGOȘAN, telefon 281802, 280625; vicepreședinte - MIRCEA CONTRAȘ, telefon 280854; membri: LIZICA MIHUȚ, telefon 280070, ȘTEFAN TABUIA, telefon 280854, MIRCEA ȚIȘCĂ, telefon 280904.

Colegiul de redacție: ȘTEFAN TABUIA (redactor-șef), telefon 280854; MARCEL CANCIU (șef secție foto), telefon 281701; ALEXANDRU CHEBELEU (șef secție sport), telefon 281701; GABRIELA GROZA (secretar general de redacție), telefon 280854; VASILE FILIP (șef secție cultură-învățământ-tineret), telefon 280003; IOAN IERCAN (șef secție politică), telefon 280943; TRISTAN MIHUȚA (șef secție probleme sociale - investigații), telefon 281855; DORU SAVA (șef secție economic), telefon 281738; NICOLAE OPREAN (șef secție actualități), telefon 280003; MIRCEA ȚIȘCĂ (șef secție publicitate și difuzarea presei), telefon 280904; MIRCEA CONTRAȘ (vicepreședinte al consiliului de administrație), telefon 280854; MIRCEA DORGOȘAN (președinte al Consiliului de administrație), telefon 281802, 280625.

Tiparul executat la S.C. MEDIAGRAF S.A. ARAD, str. Feleacului F.N., telefon 250902, fax 250920

Adresa Internet http://adevarul.arad.ro

Horoscop

Vineri, 12 martie 2004

Berbec (21.03-20.04). Reveniți cu succes asupra unor detalii care țin de viața personală și de serviciu.

Taur (21.04-20.05). Vă puteți baza pe prieteni și pe relații, vă reușesc mai toate demersurile.

Gemenii (21.05-20.06). Apelați la oameni tineri care vă vor ajuta să vă descurcați mai ușor în anumite situații.

Rac (21.06.-22.07). Poate interveni ceva neprevăzut ori copiii vă cam dau de furcă.

Leu (23.07-22.08). Întâlnire amoroasă, cu surprize oarecum șocante.

Fecioara (23.08-22.09). Sentimentele ies la iveală și simțiți nevoia să recuperați o prietenie sau o căsnicie.

Balanța (23.09-22.10). Șefii sunt greu de convins să colaboreze. S-ar putea să nu încasați toți banii cuveniți.

Scorpion (23.10-21.11). Disconfort în cadrul unor negocieri. Se prefigurează un incident, o veste sau o provocare.

Săgetător (22.11-21.12). Câștiguri mărunte, o șansă de a pune pe roate o afacere. Speranță într-o viață stabilă.

Capricorn (22.12-19.01). Aveți „priză" la șefi. Posibil seism în viața conjugală.

Vărsător (20.01-20.02). Comunicare scurtcircuitată, contracte nu tocmai ușor de semnat.

Peștii (21.02-20.03). Poate avea loc discuția decisivă, iar efectele se vor vedea în curând.

Rețeta zilei — Varză călită cu măsline

Ingrediente: 1 kg varză murată tăiată fideluță, 200 g măsline, 100-150 ml ulei, 2 linguri bulion, sare, piper boabe, cimbru.

Se pune la prăjit varza bine stoarsă, în uleiul încins și când este călită se adaugă sarea, piperul boabe, cimbrul, măslinele fără sâmburi, tăiate în patru. Când este aproape gata, se adaugă bulionul amestecat cu puțină apă, se mai lasă 10 minute pe foc și se dă deoparte.

Utilitare

PRIMĂRIA MUNICIPIULUI
Program de relații cu publicul (camera 5) luni-miercuri-vineri între orele 8-12; marți-joi între orele 8-12; 15-17 - tel. 284.744, tel. centrală 281.850.

PIEȚE, TÂRGURI
Astăzi este zi de piață la Ineu, Lipova, Covăsânț, Mișca, Moneasa, Șepreuș, Șimand, Vladimirescu, Șeitin. Tot astăzi se organizează târguri săptămânale la Ineu, Șepreuș, Șimand.

FARMACII DE SERVICIU
Farmacia **REMEDIUM** Arad, B-dul Revoluției nr. 52-54. Program luni-vineri: 7,30-20,00, sâmbătă 8,00-14,00. Telefon 233.195. Eliberăm rețete compensate și gratuite.
Farmacia **„ALEXANDRA"**, str. Tribunul Dobra, nr. 24 (stația tramvai Boul Roșu), tel. 282.062. Program luni-vineri: 7-22; sâmbăta: 8-18; duminica: 9-15. Eliberează medicamente compensate și gratuite
Farmacia **„OMNIAFARM"**, Calea Aurel Vlaicu, Bl. Z28, cu program zilnic de la orele 8.00-22,00. Telefon 271.724. Eliberează rețete gratuite și compensate
Farmacia **MELISSA** - medicamente adoptate și homeopate. Onorăm și rețete gratuite și compensate. Tel. 219.588, Micălaca, str. Abrud nr. 80, bl. 219. Orar: luni-vineri 8-20, sâmbăta 9-16.
Farmacia **JASMINE-PHARM**, P-ța Catedralei nr. 7A. Orar: 8-18, sâmbăta 8-14, duminica 9-13. Rețete compensate și gratuite, medicamente homeopate, alopate, fitoterapeutice și produse de uz stomatologic. Tel. 214.788

URGENȚE STOMATOLOGICE. Asigură Cabinetul din str. Crișan (în spate la Gionelli).

UROLOGIE
Cabinet urologie (în clădirea Policlinicii Municipale). Program zilnic, inclusiv sâmbăta, între orele 9-12, telefon 213036.

DISPENSAR VETERINAR
Dispensarul veterinar din Aradul Nou efectuează zilnic, orele 8-16 (sâmbăta 8-12 și duminica) examen trichineloscopic, vaccinări antirabice și sterilizări câini-pisici, însămânțări artificiale. Telefon 287.298.
Dispensar veterinar din Curtici: examen trichineloscopic, vaccinări, tratamente, consultații, la toate speciile de animale. Telefon 464.145

ÎNTRERUPERI CURENT ELECTRIC
Vineri, 12 martie: 8-14: Gherghinei, Busuioc, Fluierului, Pasiunii, Abrud, Soarelui, Plevnei; **9-13:** Marinarilor, Bărnuțiu, Margaretelor, Garoafelor, Băncilă, Voluntari, Mătăsari, Șelari (p), OMV; **9-15** Calea Victoriei, Margaretelor, Ioan Moldovan; **8-13:** Lugojului, S. C. Gambrinus, Guttenbrunn (p); **8-13:** Tulnic, Pescăruș, Emil Monția, Clopotului (p); **8,30-9,00** Bl. 86, 87, 88, 91 și Oituz, Condurașilor (p), Stația de betoane; **14-15:** Fabrica de cărămidă Ceala 1, Balastiera Ceala, Fabrica de cărămidă Ceala II, Fałeză Sud Bl. 25, 26, 27, 28, 29, 30, 49, 6, 7, 8, 9, 10, 11, 12, 13, 14,15, 16, 42, 43, 56, 1, 2, 3, 4, 5, 42, Zorilor (p)
În județ: Tăgădău, Mărăuș, Secaci, Leasa, Covăsânț, Sintea Mare, Adea, Mișca, Ch. Criș (str. Ștefan cel Mare, Plevna, M. Viteazul, Crasna)

CITIRE APOMETRE
Vineri, 12 martie: I. Fătu, Coasei, Frunzei, Vrancei, Cerbului, A. Ivireanu, Oltului, Retezat, Câmpurilor, Dima, Greierilor, Curcubeului, Graurului, Radu Negru, Cosminului, S. Preda, Aviației, Letiției, Măgurei, Independenței, Pălținiș, Orizontului, Inului, M. Rișcuția, Șezătorii, Socului, Ciorogariu fără soț, Clujului cu soț, Vasile Ureche, Salciei, Căminului, T. Vladimirescu, A. Mureșan, Grozescu

ADMINISTRAȚIA FINANȚELOR PUBLICE
Administrația Finanțelor Publice a municipiului Arad: Asistență contribuabili (impozitul pe venitul global) - telefon 280.633, 280.733, int. 198 (persoane fizice) și 125 (persoane juridice) între orele 8,00-12,00. Informații mai pot fi obținute la adresa de web: www.finantearad.ro

ÎNREGISTRĂRI ÎN CAZ DE DECES
Biroul de Stare Civilă - decese face înregistrări după următorul program: sâmbătă și duminică, între orele 9,00-11,00. Tel. 281.850.

TELEFOANE DE URGENȚĂ
POMPIERI 981; 251.212
AMBULANȚĂ ARAD - 961 sau 251.313
POLIȚIE: 955
Numărul de centrală telefonică al I. J. P. (Inspectoratul Județean de Poliție) Arad: 207.100.
S. C. DISTRIGAZ-NORD S. A. TÂRGU MUREȘ
Sucursala de Distribuție a Gazelor Naturale Arad, Dispeceratul permanent - telefon 218.928; 256.928
DERANJAMENTE CURENT ELECTRIC
Tel. 235.991
S. C. SALUBRITATE S. A. ARAD
Dispecerat între orele 7,00-19,00. La telefonul: 280.873.
PROTECȚIA CONSUMATORULUI
B-dul Revoluției, nr. 50. Telefon: 257.049
DIRECȚIA DE SĂNĂTATE PUBLICĂ - servicul de permanență: 254.438
GARDA FINANCIARĂ: B-dul Revoluției nr. 79, telefon: 280.971
INSPECTORATUL TERITORIAL DE MUNCĂ ARAD
Str. Episcopiei nr. 11-13, tel.: 211.762, 211.862, 257.251
AGENȚIA JUDEȚEANĂ PENTRU OCUPAREA FORȚEI DE MUNCĂ
Str. Gheorghe Lazăr nr. 20, tel: 281998, 211791.
POLIȚIA DE FRONTIERĂ: tel.: 959

A.T.I.P.O. 1 TRANSPORT INTERNAȚIONAL DE PERSOANE
Călătoriți prin noi în Europa! AUSTRIA-ITALIA-SPANIA-PORTUGALIA-GERMANIA-BELGIA-OLANDA-FRANȚA
REZERVĂRI ȘI INFORMAȚII:
TEL.: 254.745, 281.028, 0788.43.68.48
Ofertă specială
SPANIA 110 EURO
REPREZENTANȚA LUCKY TOUR - SAIZ TOUR
societate Spaniolă - Română
REPREZENTANȚA
PLETL, PRIAMUS, ADRIANA
TRANSILVANIA TRANSPORT
societăți Germano - Române
GERMANIA 50 EURO
BELGIA, OLANDA 130 EURO
ITALIA 95 EURO
REPREZENTANȚA
ERIKA INVEST
SAMEX, ADRIANA, FIL
societăți Germano - Române

Control Fiscal

Acțiunile de control desfășurate de către Serviciul de Investigații din cadrul Activității de Control Fiscal s-au soldat cu depistarea a două societăți care au adus prejudicii însemnate bugetului de stat.

Lemne fără documente

O societate din localitatea Gurahonț, o mai veche abonată a organelor de control, a fost prinsă, din nou, cu nereguli destul de serioase. Firma cu pricina comercializa lemn de cireș, fără a avea documente legale pentru toată marfa deținută pe stoc. Prin urmare, lucrătorii serviciului de investigații au procedat la confiscarea materialului lemnos în valoare de 100 de milioane de lei. Societatea a mai primit și o amendă contravențională de două milioane de lei.

False declarații

Un caz mai aparte s-a înregistrat cu ocazia unor verificări la o societate comercială care are ca obiect de activitate reparații și dezmembrări auto. **„Controlul a scos la iveală că firma respectivă nu mai depusese nici o declarație la finanțe din 2001. Mai mult, administratorii societății au anunțat că din luna iulie a anului trecut și-au întrerupt activitatea, dar firma a continuat să funcționeze nestingherită”**, ne-a declarat **Eugen Deliman**, șeful serviciului de investigații.

Consilierii serviciului au calculat că suma cu care a fost prejudiciat bugetul de stat în această perioadă, prin acțiunile firmei verificate, sumă care se ridică la **2,5 miliarde de lei**. De asemenea, s-a mai aplicat o amendă de **200 de milioane de lei.**

Sorina Ambruș

Pentru o mașină, ulterior abandonată

Înjunghiat în propria casă

Ieri dimineață, un medic de gardă din cadrul Spitalului Județean Arad a informat Poliția cu privire la faptul că cetățeanul I.M., din localitatea Șagu, a fost internat de urgență, prezentând mai multe plăgi tăiate și înțepate în regiunea toracelui.

Echipa operativă constituită a stabilit că, tot ieri dimineață, dar mai devreme, în jurul orei 5,00, două persoane necunoscute au intrat în locuința victimei, au înjunghiat-o în zona toracelui, după care au furat din curtea imobilului o autoutilitară marca Peugeot. Din păcate, pentru proprietar, mașina avea cheia în contact, astfel că a putut fi pornită fără probleme. Era încărcată cu mai multe cauciucuri uzate. În fine, într-un târziu, polițiștii au găsit autoutilitara abandonată, undeva în afara localității.

Cercetările ulterioare au stabilit că autorii sunt **Dumitru Lazăr**, de 24 de ani, respectiv **B.I.**, de numai 13 ani, din aceeași localitate. Lazăr a fost reținut, urmând a fi prezentat Parchetului de pe lângă Tribunalul Arad, cu propunere de arestare preventivă pentru săvârșirea infracțiunii de tâlhărie.

Eugenia Pantea

Peugeot-ul a fost găsit într-un șanț din afara Șagului, la scurt timp după comiterea tâlhăriei

Sântana

Fetiță de șapte ani - tâlhărită în drum spre casă

În data de 10 martie a.c., în jurul orei 9,00, la sediul Poliției din orașul Sântana s-a prezentat localnica Maria L., care a reclamat faptul că fiica sa, în vârstă de numai 7 ani, Larisa L., a fost tâlhărită. Femeia spunea că micuța, în timp ce se deplasa de la școală înspre casă, a fost acostată de un tânăr necunoscut, care a dus-o pe un teren viran din zona cartierului sântănean Comlăuș. Acolo, a imobilizat-o și deposedat-o de cerceii de aur din urechi, după care a fugit.

În urma activităților specifice desfășurate, polițiștii au reușit să identifice autorul. Este vorba de **Viorel Novac**, de 18 ani, din Sântana, fără ocupație și (chiar) fără antecedente penale. Este de etnie rrom. Polițiștii au mai constatat că Novac, după ce a săvârșit fapta, a dispărut de la domiciliu, cercetările acestora continuând, pentru depistarea și tragerea sa la răspundere. Din fericire, fetița de numai șapte ani este teafără, suferind doar pentru pierderea cerceilor pe care-i avea în urechi.

E. P.

Cronica măruntă

● La invitația Președinției României, subprefectul **Florin Remețan** va participa astăzi la manifestarea celei de-a 11-a sesiuni de dezbatere a Strategiei de Dezvoltare Durabilă a României, Orizont 2025.

● Peste 10 la sută dintre dosarele depuse la Direcția de Dialog, Familie și Solidaritate Socială (D.D.F.S.Ș.) Arad sunt pentru alocații suplimentare. În luna februarie, D.D.F.S.S. Arad a rezolvat peste 6500 de dosare pentru astfel de alocații, urmând ca în cursul lunii martie să se analizeze încă 8000 dintre acestea. **„Din cauză că în multe dosare depuse au existat greșeli, acestea nu au putut fi introduse în baza de date. Suntem nevoiți să purtăm discuții cu reprezentanții primăriilor din acest punct de vedere”**, ne-a declarat Victor Neamțiu - directorul D.D.F.S.S. Arad.
Alocațiile complementare se ridică la dublul sumei alocațiilor de stat.

● **Francisc Tiberiu Bogdanov**, de 42 de ani, din Arad, în timp ce conducea o minimotoretă marca Piaggio, pe Calea Radnei, din municipiu, a surprins și accidentat ușor o minoră, care s-a angajat în traversarea străzii regulamentar. Pentru fapta sa, Bogdanov este cercetat în stare de libertate.

● **Gabriel Cosmin Martinchi**, de 21 de ani, din Sâmbăteni, este cercetat de polițiști în stare de libertate, pentru că a condus un autoturism, pe drumurile publice, fără a poseda permis de conducere.

● **Ioan Maxim**, de 40 de ani, din Timișești, este cercetat de polițiști în stare de libertate, pentru nerespectarea regimului armelor și munițiilor. În urma unei percheziții, la locuința acestuia a fost găsită o armă militară cu glonț, ale cărei caracteristici urmează a fi stabilite în urma expertizei balistice. Până una, alta, Ioan Maxim dă explicații.

● Primăria comunei Vladimirescu a finalizat zilele trecute procesul de fertilizare a pășunii comunale, care se întinde pe 150 de hectare. **„Pentru fertilizare am folosit 15 tone de azotat, urmând ca în perioada imediat următoare să și curățăm întreaga pășune cu sprijinul crescătorilor de animale de pe raza comunei și a celor 48 de asistați social în baza Legii 416”** precizează viceprimarul Ioan Crișan.

● Ieri, au rămas fără permise de conducere, fiindcă au urcat la volan sub influența băuturilor alcoolice, **Costel Ilie, Cristian Paul Jucu și Alexandru Birta**, toți din Arad. După trei luni își vor recăpăta documentul, de care vor avea, cu siguranță, mai multă grijă.

linii internationale de autocar spre:
Germania, Franta, Austria, Italia, Spania, Portugalia, Suedia, Belgia, Olanda, Anglia, Ungaria, Serbia, Elvetia
PREȚ PROMOȚIONAL SPANIA DUS-ÎNTORS 160 €
REZERVĂRI ON-LINE www.atlassib.ro/atlas
ATLASSIB
LUMEA SE MIȘCA CU ATLASSIB
INFORMATII, la tel.08010100100 sau la 0257/252727
0257/251871, 0257/270562, 0257/256595 (c. 3/2004)

Pașaport fals

La punctul de trecere a frontierei Curtici, în trenul Rapid „Dacia”, care circula pe relația București-Viena, s-a prezentat pentru ieșirea din țară un cetățean român care s-a legitimat cu un pașaport românesc eliberat de autoritățile competente din București.

Cu ocazia controlului, polițistul de frontieră a constatat că pașaportul prezentat este falsificat prin înlocuirea fotografiei. În urma verificărilor de rigoare s-a stabilit că „turistul” se numește Viorel S., de 28 de ani, domiciliat în capitală. El a fost returnat din Italia în cursul anului 2003, ocazie cu care i-a fost restricționat dreptul de a mai călători în străinătate o bună perioadă de timp. Dorind să ajungă din nou în Italia, în vederea găsirii unui loc de muncă, bucureșteanul susține că a cumpărat pașaportul de la o persoană necunoscută, în schimbul sumei de 400 de euro.

„Celui în cauză i-a fost întocmit dosar penal sub aspectul săvârșirii infracțiunilor de fals privind identitatea, complicitate la fals material în înscrisuri oficiale și tentativă la trecerea ilegală a frontierei de stat”, ne-a mai informat subcomisarul Ion Mareș, purtătorul de cuvânt al Inspectoratului Județean al Poliției de Frontieră Arad.

N. O.

„Halate albe” reîncadrate în muncă

Reforma sanitară aplicată anul trecut la nivelul județului nostru a dus în șomaj 461 de persoane. Cele mai afectate unități sanitare, din punctul de vedere al restructurărilor, au fost cele din Ineu, cu 109 disponibilizați, Lipova - cu 101, urmate de Spitalul Județean Arad, Spitalul Municipal, Matern, Gurahonț, Dezna, Sebiș, Sântana, Căpâlnaș și DSP. Din cele 461 de cadre medicale disponibilizate, la ora actuală trăiesc din ajutorul de șomaj 405, numai 56 găsindu-și un nou loc de muncă.

M.P.

Codul fiscal și... sobele cu gaz!

Primăria Municipiului, prin Direcția Fiscală, aduce la cunoștința tuturor contribuabililor persoane fizice, că în conformitate cu pct. 29, din H.G. 44 din 2004 pentru aprobarea normelor metodologice de aplicare a Legii 571 din 2003, privind Codul Fiscal, se consideră că clădirea are instalații de încălzire dacă aceasta se face și prin intermediul sobelor cu gaze-convectoare.

Contribuabilii, persoane fizice, care se încălzesc cu sobe cu gaze - convectoare și au imobilele dotate cumulativ cu instalații de apă, canalizare și electrice trebuie să depună o declarație în acest sens la sediul Direcției Fiscale, B-dul Revoluției, nr.97.

Accidentat de tramvai

Ieri dimineață, pe Bulevardul Nicolae Titulescu, din Arad, un biciclist nu a acordat prioritate de trecere unui tramvai fiind accidentat foarte grav. **Vasile Dehelean**, de 52 de ani, din municipiu, a ignorat total sosirea tramvaiului, fapt pentru care a fost lovit în plin și proiectat la câțiva metri buni de vehiculul în mișcare. Victima a fost transportată de urgență la Spitalul Județean, unde i s-au acordat îngrijirile de rigoare.

E. Pantea

ARĂDENI! UN NOU MAGAZIN DE CARNE ȘI PRODUSE DIN CARNE
Produse românești - calitate germană - prețuri pentru români
Firma „LAZAR” comercializează en gros și en detail
Produse din carne de porc și vită
Promoția săptămânii viitoare
PATE DE FICAT 54.000 lei/kg
SALAM DE PORC 68.000 lei/kg
NUMAI LA FIRMA „LAZAR”
Arad, Calea 6 Vânători nr. 1-3, tel. 253.551; fax: 253.377, mobil: 0745.027.582
LA CIRCA 100 METRI DE LA AUTOGARĂ

11 martie, Ziua Europeană a Victimelor Terorismului

● Parlamentul European a decis ca ziua de 11 martie să fie declarată Zi Europeană a Victimelor Terorismului - transmite ieri agenția spaniolă de presă EFE, recepționată de Rompres.

Patru atentate teroriste comise la Madrid în dimineața zilei de ieri s-au soldat cu moartea a peste 190 de persoane și rănirea altor 1247. Potrivit ministrului spaniol de interne, Angel Acebes, "nu există nici o îndoială că responsabilă de aceste atentate este organizația teroristă ETA".

Parlamentul European programase pentru aceeași zi exprimarea votului asupra unei propuneri de instituire a unei Zile Europene a Victimelor Terorismului. Inițial era vorba de 11 septembrie, ziua celor mai mari atentate teroriste comise în lume /SUA, 2001/, dar atentatele de la Madrid au determinat stabilirea acestei Zile pentru 11 martie.

● Patru cetățeni români, două femei și doi bărbați, au fost răniți joi în atentatele teroriste de la Madrid, a declarat Agenției Rompres ambasadorul României la Madrid, Stelian Oancea. Unul dintre bărbați este rănit grav, având un picior amputat, în schimb cele două femei au suferit leziuni ușoare, fiind deja externate.

Bărbatul care a suferit cele mai grave urmări în atentatele de la Madrid se numește Marin Berbecanu, este din comuna Peretu, județul Teleorman, și se afla în Spania de două săptămâni. De asemenea, un alt cetățean român, care lucrează și trăiește de mai mult tip în Spania, Marinică Zaharia, din județul Alba-Iulia, a suferit un traumatism toracic, aflându-se în prezent sub control medical la unul din spitalele madrilene.

Ambasadorul țării noastre la Madrid a declarat că toate cele trei trenuri implicate în atentate veneau din zone în care se află cetățeni români și este posibil ca printre victime să se afle și români. Autoritățile spaniole, a spus Stelian Oancea, nu au început încă identificarea persoanelor decedate, datele de acest gen urmând să fie furnizate în cursul zilei de astăzi.

Ambasada României la Madrid a organizat o celulă de criză pentru a ține permanent legătură cu autoritățile spaniole și cu comunitatea românească din această țară, în scopul monitorizării evenimentelor și informării publicului român.

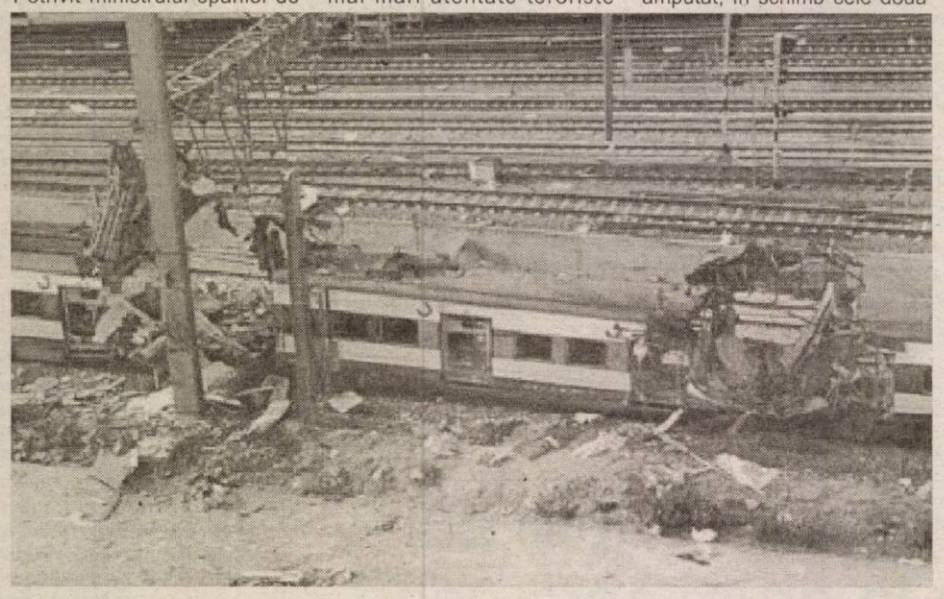

Ambasadorul Austriei este de acord cu autostrada Borș - Brașov - București

Ieri, Excelența Sa Christian Zeileissen, ambasador al Austriei la București, a fost prezent la Arad, într-o scurtă vizită. Domnia-sa a mai trecut prin Arad, dar acum a fost pentru prima dată în calitate de ambasador. S-a întâlnit cu primarul Dorel Popa, președintele CJA, Caius Parpală și cu prefectul Dan Ungureanu. După cum ne-a declarat, a vizitat două societăți austriece din Arad, programul fiindu-i „încărcat" și cu o vizită neprevăzută, la Astra.

Caracterul vizitei a fost unul de „contact" regional, ieri fiind prezent la Arad și Timișoara, iar astăzi, la Reșița.

„Ca ambasador, vreau să-mi exercit funcția nu doar la București, ci și în alte orașe. În România sunt foarte multe orașe interesante". În ceea ce privește Aradul, acesta este interesant prin faptul că este aproape de Austria, dar și **„prin tradițiile culturale și economice care se văd în tot orașul".** Domnia-sa este convins că Aradul trebuie popularizat mai mult în Austria și acest lucru se va produce odată cu dezvoltarea infrastructurii. Întrebat ce părere are despre faptul că autostrada pe ruta Borș - Brașov - București a fost preferată rutei Nădlac - Arad - Timișoara- Deva, deși aceasta este pe un coridor european, d-l ambasador a spus că prima variantă este cea mai bună. **„Inițial, partea română nu a vrut această rută, dar și-a schimbat poziția"**, fiind vorba despre **„influențele politice".**

S. Todoca

Al Quaida atacă Spania?

Specialiști antitero căutau aseară două persoane care, în dimineața zilei de ieri, în intervalul 7-7,10 ora locală, au urcat și au coborât din mai multe trenuri în stația Alcalá de Henares și care sunt suspectate că ar fi amplasat rucsacuri ce conțineau dispozitive explozive, informează site-ul Europa Press, consultat de Rompres.

Potrivit unor surse ale poliției, cei doi indivizi au făcut această operațiune de cel puțin patru ori în stația Alcalá de Henares, în mai multe trenuri care se îndreptau spre Madrid. Menționăm că trei dintre explozii s-au produs pe ruta Alcalá de Henares-Atocha, în stațiile Atocha, Santa Eugenia și Pozo del Tío Raimundo. Un bloc întreg de locuințe situat vizavi de stația Santa Eugenia a fost evacuat și cele 72 de familii așteaptă încheierea operațiunilor poliției, care verifică zona pentru a se asigura că nu mai există alte bombe.

Totodată, TVE a transmis că nu este exclusă ipoteza ca atentatele să fi fost comise de rețeaua teroristă internațională Al Qaida, ca represalii la sprijinul acordat de Spania campaniei antiteroriste duse de SUA în Afganistan și Irak.

Direcția de Dialog, Familie și Solidaritate Socială atenționează:

Majoritatea cursurilor de calificare profesională nu sunt valabile !

Directorul Direcției de Dialog, Familie și Solidaritate Socială (D.D.F.S.S.) Arad, Victor Neamțiu, a declarat ieri, în cadrul unei conferințe de presă că, în municipiul Arad, majoritatea firmelor care organizează cursuri de atestare profesională nu sunt autorizate. Astfel cursurile instituțiilor sau firmelor în cauză nu au nici un fel de valoare. Orice furnizor care organizează un curs pentru calificare profesională trebuie să obțină o autorizație de la Comisia de Autorizare a Furnizorilor de Formare Profesională, care își are sediul în clădirea și sub îndrumarea D.D.F.S.S. Arad. În caz contrar, cei care le absolvesc nu le pot folosi dacă doresc să-și găsească un loc de muncă pe baza lor.

În municipiu, numai patru cursuri, pentru meseriile de tâmplar, operator mașini (confecții), ospătar și zidar, organizate de o firmă româno-germană, sunt autorizate. Restul firmelor nu au dreptul de a susține și atesta aceste cursuri. **„De exemplu și cursurile organizate de Camera de Comerț Arad, Casa de Cultură a Municipiului Arad nu sunt valabile pentru că nu sunt autorizate de noi. Multe persoane fac cursuri la prețuri destul de mari, li se eliberează un certificat care atunci când vor să-l folosească își dau seama că nu este valabil"**, declară **Victor Neamțiu.**

În cadrul D.D.F.S.S. Arad există echipe de specialiști care verifică aceste firme și fac un raport de evaluare pentru a constata dacă îndeplinesc condițiile necesare pentru a fi autorizate.

Furnizorul de formare profesională trebuie să plătească o taxă în valoare de trei salarii medii pe economie. Acestea se calculează în luna precedentă depunerii dosarului către D.D.F.S.S. Arad.

Nadia Bodran

Binecuvântare la Biserica Dumbrăvița

Duminică, 14 martie a.c., în parohia Dumbrăvița va fi oficiată, de către P.S. dr. Timotei Seviciu, episcopul Aradului o slujbă de binecuvântare a lucrărilor efectuate la biserică de enoriașii creștin-ortodocși în frunte cu parohul, pr. Pascu Butar.

Primarul comunei Bârzava, Adinel Popovici și preotul locului invită fiii satului și pe toți cei doritori să participe la această zi de sărbătoare la slujba de sfințire și liturgia arhierească ce vor fi sărbătorite de Întâistătătorul Eparhiei Aradului.

ȘANSA TA PENTRU O CARIERĂ INTERNAȚIONALĂ

Universitatea de Vest „Vasile Goldiș" Arad anunță deschiderea CENTRULUI DE LIMBĂ ENGLEZĂ CITY&GUILDS PITMAN QUALIFICATIONS *care oferă pregătire și examene de competență lingvistică.*

Diplomele sunt eliberate de centrul din Londra, iar examenele sunt valabile pe toată durata vieții. Avantajul oferit de City&Guilds Pitman Qualifications este prețul accesibil atât pentru cursurile de pregătire cât și pentru examene care pot fi susținute în Arad.

Cursurile de pregătire și examenele care se organizează la Universitatea de Vest „Vasile Goldiș" Arad sunt:

- ✔ English for Speakers of Other Languages
- ✔ Spoken English for Speakers of Other Languages
- ✔ English for Business Comunication
- ✔ Spoken English Test for Business

Vă invităm la deschiderea festivă din 15.03.2004, orele 13,00 în Aula „Ștefan Cicio-Pop", B-dul Revoluției nr. 94-96.

Informații suplimentare la sediul Centrului City&Guilds Pitman Qualifications, din B-dul Revoluției nr. 85-87, în zilele de marți și miercuri între orele 9-14 și joi, vineri între orele 14-16, la telefon 280.433.

(3928658)

BANCA ROMÂNEASCĂ S.A.
Membră a Grupului Banca Națională a Greciei

Sucursala ARAD, B-dul Revoluţiei nr. 96,

vă oferă cele mai avantajoase dobânzi pentru Certificatele de Depozit Transmisibile

Perioadă zile	Dobânda fixă plata dobânzii la scadenţă %		
	LEI	USD	EURO
30 - 89	17.50	2.00	3.00
90 - 179	17.75	2.50	3.25
180 - 269	17.50	2.75	3.45
270 - 364	17.25	3.00	3.60
365	17.25	3.25	3.75

BANCA ROMÂNEASCĂ nu percepe comision pentru operaţiuni de vânzare/cumpărare a certificatelor de depozit. (c. 153/2004)

Tipografia Mediagraf
str. Feleacului F. N. (lângă Complexul Jackson), *tel. 250.902*

● *VINDE LA PREȚ DE PRODUCĂTOR*
HÂRTIE DE AMBALAJ
(simplă sau personalizată) la diferite dimensiuni atât pentru persoane fizice cât și juridice.

● execută o gamă diversă de **imprimate, pliante, afișe, reviste, ziare și alte tipărituri** la prețuri avantajoase.

Schimbări la UVVG Arad:

O nouă echipă managerială la Facultatea de Drept

În cursul zilei de ieri, la **Facultatea de Drept** din cadrul **Universității de Vest „Vasile Goldiș" Arad** s-au desfășurat alegeri. În urma numărării voturilor, conducerea facultății a fost preluată de o nouă echipă managerială. Astfel, funcția de **decan** a fost ocupată de **conf. univ. dr. Ioan Trifa**, iar **prodecani** sunt **conf. univ. dr. Pantelimon Cioia, conf. univ. dr. Ioan Lazăr** și **conf. univ. dr. Teodor Mara.** Noul **cancelar** este **lect. univ. dr. Petru Ciacli.**

Noul decan ne-a declarat: „Echipa managerială își propune ca obiectiv strategic fundamental, pe termen mediu și lung, atingerea nivelului de excelență în procesul de predare-învățare, cercetare științifică și educație pe un plan mai larg, prin elaborarea și aplicarea unor standarde maximale de recrutare și promovare a personalului didactic și de cercetare, precum și prin derularea efectivă a procesului instructiv-educativ.

Pentru realizarea acestui obiectiv -țintă au fost fundamentate și elaborate obiective de impact majore cu strategii specifice de atingere, circumscrise principalelor dimensiuni ale preocupărilor și activității instituționale, respectiv racordarea la spațiul european al învățământului superior. În context, ne-am propus asumarea problemelor fundamentale referitoare la calitatea academică, la a merita încrederea, a asigura pertinența și a dezvolta mobilitatea celor implicați în procesul de învățământ.

Din aceste perspective majore, demersul imediat al noii echipe manageriale are în vedere actualizarea curriculelor școlare și asigurarea unei calități sporite a demersului didactic."

Speranța Milancovici

Liberalii îl atacă pe Ovidiu Marian

● *„Președintele PNȚCD Arad este' agent al lui Dorel Popa"*

Liberalii arădeni au adresat ieri, prin vocea vicepreședintelui Mihai Calimente, trei întrebări ambasadorului american Michael Guest: 1. Dacă i-a permis domnului Dorel Popa să-i folosească imaginea ca agent electoral? 2. Dacă cunoașate faptul că Dorel Popa este privit de opoziție ca și baron local? 3. Dacă are cunoștință de afacerile Casarom și Centurymarc?, fiindcă în aceste cazuri este vorba și despre cetățeni americani. În altă ordine de idei, liberalii au salutat vizita făcută de ambasadorul american în Arad, exprimându-și speranța că aceasta va avea rezultate pozitive.

În privința atât de mult amintitului, în aceste zile, Parc al Prieteniei, deputatul Titus Gheorghiof, președintele PNL Arad, a spus că din punctul de vedere al liberalilor, românii cu maghiarii nu au nimic de reconciliat, dar că a constatat cu surprindere și tristețe că UDMR-ul și-a impus punctul de vedere în fața PSD-ului.

Nici Ovidiu Marian n-a scăpat de „gura liberală", țărănistul fiind considerat de Mihai Calimente drept un agent al lui Dorel Popa, **„care n-are nimic în comun cu PNȚCD, iar funcția pe care o deține e doar conjuncturală". „Ovidiu Marian nu-i mai reprezintă pe țărăniști, deși ar trebui să-l preocupe rezultatul din alegeri. Dacă nu va lua 5 la sută, voturile vor fi pierdute"** a mai subliniat vicepre-ședintele liberal.

Alin Olteanu

Mona Muscă a fost victima unui accident rutier

Mona Muscă, vicepreședinte și deputat al Partidului Național Liberal, a fost rănită, ieri după amiază, într-un accident rutier petrecut pe Drumul Național 10 Buzău-Brașov.

Automobilul cu care se deplasa Mona Muscă a intrat, în zona satului buzoian Cândești, în coliziune cu o căruță, în urma impactului rezultând doi răniți, între care și deputatul liberal. Cei doi accidentați au fost transportați de urgență la Spitalul Județean Buzău.

Conform declarațiilor subinspectorului Marin Marius, de la Postul de Poliție al comunei Vernești, de care aparține satul Cândești, "ambii răniți erau conștienți și prezentau leziuni ușoare".

La oficiile poștale

Impozitele și taxele locale pot fi plătite și sâmbătă

Pentru a veni în întâmpinarea cerințelor cetățenilor din municipiul Arad de a avea posibilitatea achitării impozitelor și taxelor locale aferente primului trimestru și de a beneficia de reducerea de 5% aferentă achitării impozitelor pentru întregul an, Direcția Regională de Poștă în colaborare cu Primăria Municipiului Arad anunță că în zilele de sâmbătă 28 februarie a.c., 6 martie a.c. și 13 martie a.c. vor fi deschise următoarele oficii poștale din municipiul Arad:

- Arad 1, B-dul Revoluției nr. 46 - 48, telefon 0257-232222;
- Arad, 4, Str. Iosif Lengyel nr. 1, telefon 0257-287192;
- Arad 7, Piața Soarelei, Micălaca, telefon 0257-369100;
- Arad 8, Str. Fulgerului nr. 1, telefon 0257-242888;
- Arad 9, Str. Petru Rareș Bloc R3, telefon 0257-231671.

Oficiile poștale Arad 4, Arad 7, Arad 8 și Arad 9 vor avea program de funcționare între orele: 9,00 - 13,00, iar oficiul poștal Arad 1 va funcționa în programul normal de sâmbătă, între orele: 8,00 - 13,00.

În toate oficiile poștale care vor fi deschise în aceste zile de sâmbătă, cetățenii vor putea beneficia și de celelalte servicii oferite de Poșta Română: plata facturilor telefonice, cumpărarea felicitărilor de Mărțișor, prezentare de corespondență, prezentarea coletelor, Prioripost, prezentare de mandate poștale și e-mandate etc.

Ratăm oportunități, ratăm șanse

Mulți, prea mulți dintre români habar nu au ce ne va aduce integrarea în Uniunea Europeană - integrare care, aș putea paria, va avea loc la 1 ianuarie 2007. Pentru omul de la talpa țării, integrarea este echivalentă cu ideea de „mai bine". Un mai bine importat, un mai bine pe care ni-l vor dărui alții, nicidecum unul produs de noi. Pentru omul mediu paravanul dispare și este înlocuit cu un fel de ceață, prin care integrarea, cu efectele sale, este percepută nedeslușit, destul de confuz. Culmea este că ceața nu dispare nici din calea percepției oamenilor educați. Și acolo întâlnim mai curând intuiții decât informații certe. Mă uitam, zilele acestea, la discuția dintre un moderator, Radu Moraru și Jonathan Scheele, omul Comisiei Europene la București. Ai pretinde că un moderator TV este obligatoriu un ins citit, informat, stăpân pe teme diverse, mai cu seamă dacă se încumetă să le abordeze cu un interlocutor, și încă în fața unei țări întregi. Ei bine, Radu Moraru a surprins prin naivitate și prin totala lipsă de percepție a ceea ce înseamnă integrarea noastră în UE.

Se mira moderatorul de la B1 TV că țăranul va trebui să respecte niște norme valabile pentru întreaga Uniune, că ancestralul mod de a face brânză, al ciobanilor noștri, va trebui adaptat unor norme de igienă obligatorii, era speriat că asta va duce la pierderea gustului pe care-l are brânza acum (nu schimbăm rețeta, încerca să-l lumineze Scheele, doar pretindem ca operațiile să fie igienice), se îndoia că un om la 50 de ani mai poate asimila ceva nou, ieșind din rutina de o viață, se mira din nou când afla că pentru orice investiții de interes public (inclusiv pentru construirea unei autostrăzi) licitațiile sunt obligatorii etc. Se mira și se minuna fără încetare Radu Moraru și ni l-a adus în minte pe sărmanul naiv monsieur Jourdain, care se minuna, cu oarecare satisfacție, în fața descoperirii că, vorbind, el toată viața a făcut ... proză! Cu siguranță, n-a făcut o impresie grozavă lui J. Scheele, iar acesta se putea întreba cu temei - dacă un moderator de televiziune este atât de naiv, de neinformat, de mirat că trebuie să ne disciplinăm și să nu mai facem totul după ureche, atunci la ce să se aștepte de la omul „simplu". Și avea dreptate - habar n-avem ce ne aduce integrarea, cum ne va schimba viața.

Un singur exemplu. Uniunea Europeană se îndreaptă spre o piață agroalimentară ecologică. O piață a viitorului, cu produse „sănătoase", dar scumpe. Agricultorilor români le-ar fi relativ simplu să intre pe o asemenea piață, fiindcă și în prezent produsele noastre sunt mai puțin asaltate de chimicale, de ingredienți, de „E"-uri de tot felul. Dar fără informații, fără să știe ce-i așteaptă, ce oportunități aduce integrarea în UE, țăranul sau fermierul român nu vor beneficia de o asemenea oportunitate. Consecința? Pierdem tren după tren, pierdem timp și șansa de a ne ridica din această inerție bolnavă.

Tristan Mihuța

Primăvara aceasta ai mai multe motive să zâmbești!

În perioada 1 martie - 30 aprilie 2004, banca UniCredit Romania îți oferă dobânzi speciale pentru depozitele la termen:

Perioada	ROL	USD	EUR
3 luni	18 %	2,6 %	3,5 %
6 luni	18 %	2,8 %	3,5 %
9 luni	17,5 %	3,0 %	3,6 %
12 luni	17,5 %	3,2 %	3,6 %
15 luni	17 %	-	-
18 luni	17 %	-	-

În plus, pentru ca tu să beneficiezi de o investiție rentabilă, banca îți asigură pentru depozitele constituite în această perioadă dobânzi fixe până la scadență.

Sunând la cea mai apropiată sucursală a băncii UniCredit Romania, propriul tău Personal Banker îți stă la dispoziție cu detalii suplimentare privind oferta băncii.

Banca UniCredit Romania. O legătură unică.

SUCURSALA ARAD
Str. Mircea Stănescu nr. 2, Arad, 310009, jud. Arad
Tel.: +40-257-257 310 / Fax: +40-257-257 314

Oferta este valabilă în condițiile impuse de UniCredit Romania S.A. Banca își rezervă dreptul de a modifica tarifele și dobânzile.

UniCredit Romania

(3928651)

„Vitejie" nocturnă, la Lipova

Florin Ioan Stoia, de 30 de ani, din Lipova, din lipsă de ocupație sau din cine știe ce alte motive, a intrat, ieri noapte, într-un bar din oraș și a făcut pe viteazul. A amenințat barmanul, cu o bâtă de basse-ball, a vociferat o vreme, după care s-a făcut nevăzut. Fapta sa este însă penală, fiind cercetat, în stare de libertate, pentru ultraj.

E. P.

Comunicat de presă

Partidul România Mare, Filiala Arad,

ORGANIZEAZĂ ȘI INVITĂ CETĂȚENII ARADULUI, INDIFERENT DE NAȚIONALITATE, CREDINȚĂ SAU APARTENENȚĂ POLITICĂ, DUMINICĂ, 14 Martie 2004, orele 12 în Piața A. Iancu la MITINGUL DEMNITĂȚII NAȚIONALE.

P.R.M. Arad protestează împotriva:

- Reamplasării monumentului „Hungaria Milenară".
- Proslăvirii celor 13 Generali criminali.

NU POT FI ÎMPREUNĂ ÎN „PARCUL PRIETENIEI ROMÂNO-MAGHIARE" CĂLĂII ȘI VICTIMELE.

P.R.M. Arad dorește:

- Respect pentru maghiarii din Arad
- Bună înțelegere și vecinătate cu Ungaria
- O viață mai bună pentru arădeni
- Bani pentru spitale, pensii, hrană, căldură și drumuri

La mitingul din Piața Avram Iancu (14.03.2004, orele 12) PARTICIPĂ PERSONALITĂȚI DE FRUNTE ALE P.R.M.

Biroul de presă al P.R.M. Arad

(3928712)

Michael Guest - Doctor Honoris Causa al Universității „Aurel Vlaicu”

Ieri dimineață, **Michael Guest**, ambasadorul Statelor Unite la București, a devenit **Doctor Honoris Causa al prestigioasei Universități arădene „Aurel Vlaicu”**. Prezența Excelenței Sale la Arad se datorează primarului municipiului, **Dorel Popa**, pe care ambasadorul Guest l-a numit prietenul său.

Prof. univ. dr. **Lizica Mihuț** a vorbit, la începutul ceremoniei de decernare a importantului titlu academic, despre complexa personalitate a diplomatului de carieră și istoricului **Michael Guest**, care **„... este, fără dubii, una dintre cele mai importante personalități politice acreditate vreodată în calitate de ambasador în România. Îndrăznesc să afirm**, a continuat rectorul **Lizica Mihuț**, **că este o ocazie cu totul specială să te afli față în față cu unul dintre actorii nemijlociți ai diplomației contemporane, cu un adevărat făuritor al istoriei”.**

În *Laudatio*, conf. univ. **Gheorghe Schwartz**, decanul Facultății de Științe Umaniste și Sociale din cadrul Universității, a reliefat personalitatea invitatului de onoare: **„La 44 de ani, sărbătoritul nostru de astăzi este Master în Afaceri Externe al University of Virginia (Charlottesville, Virginia) și licențiat în Științe Istorice și Politice al Universității Furman (Greenville, Carolina de Sud). Pentru a aborda serviciul diplomatic de nivel superior, a urmat studii postuniversitare de economie internațională în Europa, la Universitatea din Toulouse. Și-a început cariera în diplomație la Consulatul General American din Hong - Kong, de unde, după doi ani, se găsește în serviciul Oficiului pentru Securitate Europeană și Afaceri Politice. Între 1981 și 1983, Michael Guest face parte din delegațiile SUA care au negociat controlul armamentului cu oficialitățile sovietice. După care, datorită abilității sale diplomatice, Michael Guest este trimis, în 1987, să se ocupe de problemele politice chiar în capitala sovietică, la Moscova. Întors la Washington, în 1989 este plasat în posturi cheie privind securitatea europeană și afacerile politice. A asigurat participarea SUA la Conferința pentru Securitate și Cooperare în Europa (CSCE) și a participat la reuniunea «Doi plus patru», care a pregătit reunificarea pașnică a Germaniei. A fost consilier al Ambasadei SUA la Paris, apoi adjunct al șefului misiunii americane la Praga. În 2001 a îndeplinit inclusiv funcția de prim-adjunct al Secretarului pentru Afaceri Legislative în Ministerul American al Afacerilor Externe. De asemenea, a fost numit în funcția de adjunct al secretarului de presă al «Casei Albe», ajungând adjunct al Secretarului Executiv al Departamentului de Stat...” „Având în vedere toate acestea** - a punctat, în final, rectorul **Lizica Mihuț - Senatul Universității «Aurel Vlaicu» din Arad acordă titlul de Doctor Honoris Causa Excelenței Sale Michael E. Guest, ca semn al prețuirii unui făuritor al prezentului lumii și creator de speranțe pentru viitor”.**

Michael E. Guest, ambasadorul SUA la București, și-a primit titlul cu vădită încântare. După solemnitatea momentului, a încercat să destindă atmosfera, spunând, cu umor: **„Aș vrea să mă vadă și părinții mei în această**

costumație și să audă și ei câte lucruri frumoase ați spus despre mine, încât să poată fi mândri, în fine, de realizările fiului lor...” În continuare, Michael E. Guest, Doctor Honoris Causa al U.A.V., a vorbit asistenței despre ceea ce înseamnă, astăzi, să fii un adevărat conducător, despre rolul pe care profesorii unei universități ar trebui să-l aibă în formarea viitorilor conducători, despre lipsa unor conducători cu adevărat inițiați în acest domeniu din țara noastră și, mai ales, despre importanța asumării, de către tineri, a unor adevărate responsabilități încă de pe băncile școlii, care să-i transforme în liderii de mai târziu.

Au rostit discursuri, în cadrul ceremoniei de ieri, primarul Aradului, **Dorel Popa**, prefectul județului, **Dan Ungureanu**, președintele C.J.A., **Caius Parpală** și, nu în ultimul rând, P.S. dr. **Timotei Seviciu**, episcopul Aradului.

În același context, prof. univ. dr. **Lizica Mihuț**, rectorul U.A.V., le-a oferit d-nei **Carmen Fecioru**, din staff-ul ambasadorului Michael Guest, respectiv d-lui **Don Kruck**, patronul societății „Astra Trinity”, câte o medalie simbol, din partea Universității „Aurel Vlaicu”.

În final, asistența a ascultat un minunat program de cântece în limbile română și engleză, prezentat de Corul Facultății de Teologie din cadrul Universității „Aurel Vlaicu”, sub bagheta dirijorală a lector drd. **Mircea Buta**.

Eugenia Pantea
Foto: Viorel Musca

Ambasadorul SUA - prietenul lui Dorel Popa, dar nu agentul său electoral

La conferința de presă, care a avut loc la Casa de oaspeți, Michael Guest a precizat că nu a venit în vizită la Arad pentru a-l sprijini electoral pe Dorel Popa. **„Am un respect deosebit pentru acest primar. Cred că a făcut foarte multe pentru Arad. Îmi este un prieten adevărat, dar depinde numai de arădeni dacă îl vor alege. Credem că în democrație primarul este ales în funcție de lucrurile bune pe care le-a făcut. Nici ambasadorul SUA, nici americanii din România nu votează. Alegerea vă aparține“.** * Cât despre faptul că Michael Guest s-ar fi implicat direct în salvarea de la „debarcare” a președintelui PSD Arad, Dorel Popa, intervenind la Adrian Năstase, răspunsul

Foto: Viorel Musca

a fost absolut diplomatic, adică nu a confirmat, dar nici nu a negat. A spus doar că nu a citit în presă despre așa ceva.

Tinerii se întorc în România

Michael Guest spune că a întâlnit foarte mulți tineri care au plecat la studii în străinătate, inclusiv în SUA, cu hotărârea fermă de a nu se mai întoarce în România. De un timp încoace însă, concepția s-a schimbat, tinerii revenind. Așa și trebuie, spune Guest, tinerii trebuie să contribuie la dezvoltarea țării.

Schimbarea, acum!

Michael Guest nu este de acord cu cei care spun că este nevoie de două-trei generații pentru schimbarea mentalităților, crezând în capacitatea oamenilor de a munci mai mult și mai bine. **„Dacă doriți schimbarea, găsiți-i pe cei ca voi, dialogați, vorbiți cu primarii, cu toți cei care pot schimba ceva, scrieți la ziare. La 15 ani de la căderea comunismului, trebuie să se vadă ceva“.**

Ambasadorul SUA nu poate adopta un oraș

Întrebat dacă în șase luni, câte i-au mai rămas până la terminarea mandatului, va sprijini din punct de vedere economic Aradul, Guest a răspuns tranșant că ambasadorul SUA nu poate să adopte un oraș. În schimb, ambasada poate să-i determine pe investitorii americani să vină în România, să fie interesați să investească. Au de ales între toate județele din România, dar din acest punct de vedere, Aradul este foarte avantajat, prin potențialul pe care îl are, prin faptul că aici sunt deja investitori, care pot juca rolul de ambasadori ai Aradului. Ei pot spune dacă au găsit aici un climat favorabil investițiilor .

Corupția trage înapoi dezvoltarea economică

„Nu îmi place să vorbesc despre corupție, dar este cert că aceasta trage înapoi dezvoltarea economică. Este important ca România să se raporteze la acest subiect din toate punctele de vedere. Nici măcar nu aduc o critică, ci constat un fapt. Primul pas spre rezolvarea unei probleme este recunoașterea faptului că ea există. Este nevoie de voință politică pentru eradicarea corupției“.

Întrebat dacă consideră că în România există o asemenea voință politică, Michael Guest a răspuns sec: **„Dumneavoastră hotărâți dacă există sau nu“.**

România nu este „la mijloc“

Red. Adevărul: „În mai multe cazuri, SUA și state europene cum ar fi Franța și Germania, au avut poziții divergente în probleme extrem de importante. României i s-a reproșat că, deși dorește să se integreze în UE, a susținut poziția SUA. Ce trebuie să facă România, pentru a nu mai avea parte de asemenea reproșuri?“

Michael Guest: „Ideea că România este prinsă la mijloc între SUA și UE este un mit. În foarte multe cazuri, SUA și UE lucrează foarte bine împreună. Avem unele probleme de natură comercială în care nu suntem de acord. De exemplu, putem spune că suntem nemulțumiți de taxele percepute pentru produsele americane, care sunt mai mari decât cele pentru produsele europene“.

Red. Adevărul: „Mă refer la probleme importante, cum ar fi cazul Irakului“

Michael Guest: „Exemplul nu este bun. Franța și Germania nu înseamnă Uniunea Europeană. Ele nu au fost de acord, dar celelalte, da. În ceea ce privește România, important este să fie ea însăși. Să definească ce vrea să facă și să acționeze în concordanță cu aceste direcții. Dacă va face așa, va constata că este în concordanță și cu SUA și cu UE“.

Simion Todoca

La Arad

Viitorul este mai aproape

Anunțul făcut de Guvernul de la Washington cu privire la alocarea a unei sume de până la 2,5 miliarde de dolari în state sud - est europene, în următorii ani a coincis cu vizita la Arad a lui Michael Guest, ambasadorul Statelor Unite ale Americii. Excelența sa a participat forumul economic cu tema: „Aradul și investițiile străine -un succes în strategia de dezvoltare a municipiului”, organizat de Primăria Arad.

Globalizare la Complexul Expo

La manifestare au participat peste o sută dintre cei mai importanți investitori străini, care au dezvoltat afaceri în Zona industrială și în Zona Liberă Curtici-Arad. Americani, germani, italieni, japonezi,englezi, francezi, elevețieni, iată o înșiruire a originii capitalului ce a fost injectat la Arad.

Desigur au fost reprezentate și cele mai dinamice firme autohtone. Poate meritul acestora este și mai mare, fiindcă au reușit să treacă peste perioada de incertitudini, au rezistat, s-au dezvoltat, iar astăzi au performanțe economice remarcabile.

Schimbări esențiale

Ambasadorul Guest a remarcat că **„astăzi am constatat schimbări esențiale față de acum doi ani, când am fost la Arad. Sunt optimist în privința viitorului economic al României, dar sunt curios să văd cât de repede veți ajunge în acest viitor. În ce privește Aradul, îmi dau seama că aici viitorul este mai aproape. Vă felicit pentru determinarea pe care o aveți și vă doresc succes pe mai departe.”**

Investitorii străini care au luat cuvântul printre care îi amintim pe cei de la Sara Lee și Leoni remarcau, la unison, că unul dintre motivele care i-au determinat să vină la Arad a fost și forța de muncă foarte bine calificată. Și acest atu, alături de cel geografic sunt premise importante pentru creșterea economică și, mai ales,intrarea mai agresivă în piața globală. În fond, este important ca o parte din cei 2,5miliarde de dolari să fie investiți la Arad.

G. Constantinescu

Gâlceavă în cadrul Opoziției locale

(Urmare din pagina 1)

Firește că nu trebuie să fim chiar atât de pesimiști - în fond oamenii se mai schimbă, mai puțin politicienii, vorba cuiva - democrația, impunând o periodică și necesară alternanță la Putere, chiar dacă aceasta seamănă cu mâța în sac! Seamănă și chiar este, dar adevărul este că nu ai de ales. Și în această idee, cum am mai spus nu o dată, poate nu ar fi rău ca PSD-ul să stea în următorii patru ani pe tușă. Să mai vadă și el cum este să vorbești doar ca să te auzi tu, să i se mai taie din nas și din privilegii, și mai ales, să nu considere că este de neînlocuit, un fel de Alfa și Omega care îi dă dreptul să dea cu tifla tuturor și să considere că el și doar el deține adevărul absolut! Din acest unghi - ca și din altele - socotesc că ***patru ani la guvernare este o perioadă suficientă pentru oricare partid și pentru oricare lider,*** prelungirea acestei perioade creându-ți iluzia că tu ești cel mai bun și cel mai grozav.

Ceea ce nu înseamnă că de dragul principiului trebuie să schimbăm neapărat o anume conducere. Cum se știe, în unele țări partidul aflat la Putere reușește nu o dată să mai obțină un mandat. Nu este însă cazul României, unde stabilitatea economică și politică este încă destul de șubredă, ceea ce îndreptățește căutarea de noi formule, inclusiv în schimbul guvernării. Că așa ceva se va întâmpla în acest an este greu de pariat, cert este că alegerile - și cele locale și cele parlamenare - ***vor fi teribil de tensionate.*** Explicația este una evidentă: ***în vreme ce PSD-ul mai vrea un mandat la Putere - și știe el de ce! - partidele din Opoziție socotesc că patru ani de stat pe tușă le ajunge și, ca atare, încearcă tot felul de combinații spre a-și atinge scopul. Adică, de a pune mâna pe Putere.***

Din păcate însă, doar PNL și PD nu prea pot face mare lucru, cel puțin până la alegeri, așa că vrând, nevrând, ele s-au văzut obligate să accepte și participarea PRM-ului în promovarea moțiunii de cenzură, moțiune care chiar și în trei nu prea avea vreo șansă de reușită, dar, oricum, o încercare nu strică. Și nu strică pentru că și în varianta că ea pica, moțiunea de cenzură ar mai fi șifonat PSD-ului, ceea ce înainte de alegeri contează. Cum se știe însă, n-a fost să fie așa pentru că Theodor Stolojan și Traian Băsescu, pe de o parte, și Corneliu Vadim Tudor de cealaltă parte, nu au căzut de acord asupra celui care să citească în Parlament moțiunea, primii invocând faptul că nu ***„ar da bine”*** în fața electoratului și mai ales a străinătății ca, vezi Doamne, Vadim să treacă drept reprezentant al Opoziției.

Nu iau apărarea lui Vadim Tudor pentru că nu am nici în clin, nici în mânecă nici cu el și nici cu PRM-ul, ***dar nu mi se pare cinstit ca în subteran să-i cauți colaborarea și să-i ceri votul, iar în fața lumii să te faci că pouă și să declari PRM-ul drept un partid extremist.*** Păi, dacă este așa și pe dincolo, pentru ce ai stat cu el la masă, redactând împreună textul moțiunii?! Firește că și Vadim Tudor putea să cedeze întâietatea unuia dintre cei doi, dar nu aceasta este problema, ci ***evidența neputință dovedită de cei trei de a trece peste orgoliile personale*** atunci când se pune chestiunea promovării unor acțiuni mai deosebite. Lăsând la o parte pe Vadim Tudor, cum se vede nici Theodor Stolojan și nici Traian Băsescu nu au arătat până acum nimic în ceea ce privește coordonarea acțiunilor și, mai ales, impunerea Alianței pe seama căreia s-a bătut atâta monedă, fiecare dintre cei doi - dacă exceptăm pozele „de familie” de la câte o televiziune - acționând, cel mai adesea, pe cont propriu.

Exact cum se petrec lucrurile și în județul nostru, unde Alianța PNL-PD există doar cu numele, fiecare partid trăgând cât mai mult pentru oamenii săi, joc în care au început să-și facă tot mai mult simțită prezența și înțepăturile, și acuzațiile reciproce. Firește că ***cel mai cătrănit este Partidul Democrat care, după hemoragia produsă de crearea Forței Democrate, arată tare subțirel, ca după o prea îndelungată cură de slăbire,*** PD-ul Arad existând - o vede toată lumea - doar printr-un singur om, Gheorghe Falcă - și acesta cu un comportament, uneori, oscilant. În aceste condiții, de vădită suspiciune și chiar de dușmănie, ce concluzie trage alegătorul nu este greu de ghicit: ***păi, dacă PNL-ul și PD-ul își scot ochii acum, când sunt în Opoziție, ce se va întâmpla cu ele când vor ajunge - dacă vor ajunge - la Putere?***

O întrebare pe care ar trebui să și-o pună, în primul rând, liderii celor două partide și care ar trebui să le dea de gândit, mai ales că în mintea multora este încă proaspătă o altă dezastruoasă alianță numită CDR...

Demersuri pentru ridicarea Monumentului Marii Uniri

În cursul zilei de miercuri, 10 martie 2004, la sediul Muzeului Memorial „Vasile Goldiș" a avut loc cea de-a doua ședință pe anul 2004 a Consiliului Director al Asociației pentru ridicarea Monumentului Marii Uniri de la 1918 la Arad.

În cadrul întâlnirii, prof. univ. dr. Aurel Ardelean, președintele Asociației pentru ridicarea Monumentului Marii Uniri de la Arad, a informat membrii Consiliului Director cu privire la demersurile făcute pentru finanțarea realizării și amplasării Monumentului Unirii de către Guvernul României, demersuri finalizate cu alocarea sumei de 100 miliarde de lei și despre rolul vizitei președintelui Ion Iliescu la Arad pentru împlinirea acestui mare deziderat al arădenilor.

Un punct distinct în cadrul ședinței l-a constituit concursul de selecție a proiectelor pentru realizarea Monumentului Marii Uniri. De asemenea, s-a aprobat componența comisiei de jurizare și comisia tehnică consultativă. Numele personalităților care fac parte din cele două comisii vor fi date publicității doar după data limită de primire a lucrărilor de la artiștii participanți la concurs.

În partea a doua a ședinței au fost discutate probleme legate de primirea proiectelor pentru prima etapă a concursului, spațiul pentru expunerea publică a proiectelor (s-a propus foaierul Teatrului de Stat din Arad), catalogul concursului, persoanele responsabile cu editarea acestuia, precum și conținutul numărului 3 al publicației Monumentul Marii Uniri de la Arad.

„Zilele adopției"

„Adoptă! Poți oferi o viață mai bună unui copil!" - acesta este mottoul acțiunii **„Zilele adopției"**, desfășurată, ieri și astăzi, în Arad. Manifestarea se află la a doua ediție și este organizată de Direcția Generală pentru Protecția Drepturilor Copilului (DGPDC) Arad, în parteneriat cu filiala din Timișoara a Fundației serviciilor sociale Bethany. **„Campania este realizată în cadrul proiectului «Parteneri pentru copii și familii», proiect care a debutat în aprilie 2002, se încheie în aprile 2004 și se derulează în cinci județe: Arad, Hunedoara, Bistrița, Neamț și Bacău"** - precizează **Elena Ghiță**, reprezentant al fundației.

Scopul manifestării este promovarea adopției naționale la nivel local și recrutarea de familii sau persoane care doresc să adopte, din rândul comunității locale. **„Este o acțiune foarte importantă pentru noi prin care ne propunem să mediatizăm adopția națională, să informăm persoanele interesate cu privire la legislația în vigoare și procedura adopției, să sensibilizăm populația cu privire la situația copiilor abandonați și să promovăm dreptul copilului de a avea o familie"** – explică **Elena Robotyin**, purtător de cuvânt al DGPDC Arad.

D. Duțu

Imaginea contează chiar și la periferie

Orice arădean își dorește ca (măcar) strada pe care locuiește să fie asfaltată. Iar dacă e vorba de cei care locuiesc în cartiere de case, dorința e mai mare, și e de înțeles. O stradă de pământ, cu gropi sau mult noroi - atunci când plouă - te duce cu gândul la ulițele de la țară. Într-un oraș, astfel de străzi n-ar trebui să existe, nici măcar la periferia lui. Din păcate, realitatea e alta. Cartierele arădene sunt pline de străzi neasfaltate, iar cele de la marginea orașului sunt dezastruoase. Dacă ajungi aici cu mașina imediat după ploaie, riști să rămâi împotmolit, din cauza noroiului care ajunge chiar până la jumătatea roții.

Zilele trecute, ne aflam cu treabă pe strada Orient din Grădiște. Nu ne imaginam că poate exista atâta noroi pe o stradă pe unde circulă oamenii, în mașină sau pe jos. Locuitorii străzii spun că vina nu e atât a ploilor și a faptului că strada nu e asfaltată, ci mai degrabă a mașinilor mari care trec pe aici, încărcate cu pământ, pe care-l descarcă în câmp, imediat ce se termină strada. **„Sunt zile când vin 10-15 basculante, sunt zile când nu vine nici una, depinde cum se sapă prin oraș"**, spun oamenii.

Iar zecile de tone de pământ, încărcătura mașinilor, plus tonajul basculantelor, nu fac deloc bine „străzii", nici dacă aceasta ar fi asfaltată. În plus, de pe roțile mașinilor, în special la întoarcerea lor din câmp, cade o grămadă de pământ. **„Iar după ploaie se face un noroi, de nu mai poți circula"**, mai spun oamenii.

Din cele spuse de unii locuitori ai străzii Orient, pământul depozitat la câteva zeci de metri de stradă provine de la diverse lucrări coordonate de autoritățile locale. În urmă cu patru ani, locul acesta era perfect nivelat, însă de când se aruncă aici pământ - de vreo trei ani - s-au format mai multe movilițe. Peisajul, unul frumos, a fost schimbat în timp, locul devenind o groapă de gunoi (neautorizată, desigur). Oamenii, dacă au văzut că tocmai autoritățile aruncă aici resturi, au început să-și arunce și ei gunoaiele.

În capătul străzii Orient e o clădire frumoasă, impunătoare, cu o curte îngrijită. E sediul unei firme, al cărei patron, Viorel Tuchlei, ne spune că pe cheltuiala proprie a „aranjat" drumul în urmă cu patru ani. **„Dacă am văzut că Primăria nu face nimic, am încercat eu să rezolv situația. Dar în timp, drumul a început să se degradeze din cauza camioanelor de mare tonaj. Eu nu am pretenția să se asfalteze drumul, deși ar fi frumos, dar măcar Primăria să nu strice ceea ce face altul. N-am zis nimic până nu am pierdut un client, care mi-a zis că nu poate intra cu mașina, din cauza noroiului, și a plecat. Nu știm de ce periferia nu contează, de ce noi trebuie să locuim în mocirlă?"**.

Oamenii de pe strada Orient spun că mașinile care transportă pământ ar putea circula pe Mierlei, stradă asfaltată, și astfel pe strada lor nu s-ar mai face atât noroi.

Gerlinde Knap

Se caută o vedetă

Vineri, 5 martie, la Școala Generală nr. 7 din Arad, a avut loc spectacolul concurs **„Se caută o vedetă"**, aflat la cea de-a doua ediție.

Spectacolul a fost organizat de dl. Victor Șofrag, profesor de muzică la școala respectivă, iar „vedetele" au fost căutate printre elevii școlii. Spectatori au fost, alături de familiile „artiștilor", invitați ai școlilor din Zădăreni și Felnac, iar în săptămânile următoare acești invitați le vor oferi gazdelor un spectacol asemănător. În timpul deliberării juriului, invitații au susținut un program artistic contribuind astfel la sporirea atmosferei de sărbătoare.

Printre secțiunile concursului s-au numărat: muzică populară, muzică religioasă, muzică ușoară și muzică clasică. Concursul a adunat atât elevi ai ciclului primar cât și ai ciclului gimnazial, concurenții impresionând prin calitățile vocale, performanțele artistice atinse și candoarea vârstei.

Prof. Adina Pogan

Surse radioactive descoperite la ARIS

În urma dezafectării unui cuptor de fontă, situat în incinta fostei uzine de strunguri din Arad, s-a descoperit existența a patru surse radioactive aduse la ARIS în perioada 1960 -1970, când au fost folosite ca senzori pentru determinarea nivelului de preaplin. Au funcționat până în anul 1975. Imediat după descoperire, conducerea societății a anunțat Protecția Civilă și Garda de Mediu Arad care a trimis inspectori la fața locului. De la Timișoara a sosit un specialist în securitate nucleară pentru determinarea nivelului de radioactivitate. Din informațiile pe care le deținem, la ARIS nu sunt probleme de radioprotecție, fapt confirmat și de către specialiștii de la Comisia Națională de Control a Activității Nucleare (CNCAN).

Sursele radioactive au fost izolate și urmează să fie transportate, în regim de maximă siguranță, la Turnu Măgurele.

Romulus Dubăț

Zece femei de succes în afaceri s-au înscris în PUR

La conferința de presă de ieri a PUR Arad, președintele Lia Ardelean a anunțat că nu mai puțin de zece femei de succes în afaceri s-au înscris în PUR. Cu ajutorul acestora, PUR Arad își va extinde biroul de consultanță gratuită în domeniul afacerilor. Totodată, se va limita consultanța juridică gratuită acordată persoanelor fizice, deoarece s-a creat falsa impresie că PUR ar fi obligat să și rezolve problemele acestora. Biroul se va axa pe consultanță economică pentru firmele mai mici, care nu au potența financiară de a angaja personal de specialitate.

Am întrebat-o pe Lia Ardalean dacă doamnele care s-au înscris au venit cu anumite pretenții, cum ar locuri pe liste la alegeri. Ne-a asigurat că nici una nu a avut nici o pretenție de acest gen.

Problema lui Voicilă nu era suta de milioane

Întrebând-o dacă suma de o sută de milioane pentru locul unu pe listele de consilieri nu este cam mare, d-na Ardelean a replicat că partidul nu le cere candidaților bani, ci le pretinde să își poată susține campania proprie. În ceea ce-l privește pe Valentin Voicilă, spune d-na președinte, problema lui nu era suta de milioane, ci faptul că ar fi vrut să ajungă senator. Ca dovadă, **„colegul nostru Mircea Purcaru i-a promis că va suporta integral campania lui Voicilă dacă se mulțumește cu locul doi, iar acesta a refuzat"**.

Parlamentarii PUR care au „emigrat", să plătească !

„PUR a promovat niște parlamentari pe banii partidului și aceștia l-au părăsit. Am investit în ei, dar nu pentru aceasta le cerem banii, ci pentru că au semnat un contract care trebuie respectat. Trebuie să se termine odată cu migrationismul politic. Ca dovadă că partidul nu vrea să câștige niște bani, sumele obținute vor fi folosite exclusiv în acțiuni caritabile", a declarat Lia Ardelean.

Simion Todoca

Pe furiș, spre Ungaria

Un băcăuan în vârstă de 19 ani a încercat să se furișeze pe lângă polițiștii de frontieră de la Nădlac, cu scopul declarat de a ajunge în Ungaria pentru a munci la negru.

Claudiu D. a apelat la această metodă deoarece avea interdicție pentru Ungaria fiindcă a fost prins muncind la negru în această țară și returnat în septembrie 2003.

Zilele trecute, Claudiu D. a călătorit până în punctul de frontieră cu un autocar al unei firme de transport internațional. A coborât din mașină înainte de punct-control și, sub motivul că merge să-și cumpere țigări și să ceară unele informații, a încercat să iasă fraudulos din țară.

„Împotriva băcăuanului s-a luat măsura urmăririi penale sub aspectul săvârșirii infracțiunii de tentativă de trecere ilegală a frontierei de stat", a precizat subcomisarul **Ion Mareș**, purtătorul de cuvânt al Inspectoratului județean al poliției de frontieră Arad.

N. O.

15 minute în orice rețea, pe viață

e timpul să vii la Orange

La Orange poți să suni pe oricine, oricând! Abonează-te până la 31 martie și primești lunar, pe viață, 15 minute de convorbiri naționale, la abonamentul de 4 USD sau 10 minute de convorbiri naționale la abonamentele cu minute incluse.

Și asta nu e tot:

- orice opțiune îți alegi nu o plătești în primele 2 luni de abonament
- ai câte 100 de mesaje scrise naționale gratuite pe lună, în primele 2 luni de abonament
- primești 8 USD reducere (fără TVA) la telefoanele Nokia 3410, Nokia 3510i, Samsung C100, Siemens A55, Siemens C60, când prezinți cuponul atașat sau din pliant

Sagem myX-1	Alcatel OT320	Siemens A 55	Nokia 3410	Sagem myX-2	Sagem MIX-5m	Nokia 3510i	Samsung C100	Siemens C60
16 USD	18 USD	32 USD	49 USD	49 USD	64 USD	99 USD	99 USD	105 USD

www.orange.ro

pentru a beneficia de oferta promoțională, opțiunea aleasă inițial trebuie menținută activă în primele 2 luni de abonament; prețurile nu includ TVA; telefoane disponibile în limita stocului; oferta este valabilă la magazinul propriu și la partenerii Orange din județul Arad.

cupon reducere 8 USD (fără TVA)

Decupează acest cupon, vino cu el la magazinul propriu sau la partenerii Orange din județul Arad și ai acces, indiferent de tipul de abonament ales, la oferta Orange pentru telefoanele Nokia 3410, Nokia 3510i, Samsung C100, Siemens A55, Siemens C60, cu reducere de 8 USD (fără TVA). Ofertă valabilă până la 31 martie. Telefoane disponibile în limita stocului. Pentru un abonament cu unul dintre cele cinci telefoane se acceptă un singur cupon.

se completează de către vânzător

cod magazin: ☐☐☐☐☐☐☐☐☐☐ cod telefon: ☐☐☐☐☐☐☐☐☐☐☐☐☐☐☐

orange™

Universitatea de Vest „Vasile Goldiș" Arad - Universitatea Mileniului III - în Spațiul European al Învățământului Superior

Repere ale Universității noastre

* Universitatea este acreditată prin Legea nr. 240/2002 fiind parte a sistemului național de învățământ, persoană juridică de drept privat și de utilitate publică

* Sistemul de burse (de merit, de excelență, sociale), eșalonarea taxelor de școlarizare sunt parte a unui sistem complex de facilități acordate studenților.

* Corpul academic de elită numără 300 cadre universitare, doctori în științe și doctoranzi, patru academicieni, un profesor emerit.

* Universitatea dispune de spații de învățământ în sedii centrale și proprii, dotate la standarde europene

* Universitatea este atestată să organizeze cursuri pentru eliberarea permisului european de conducere a Computerului, permis care acordă prioritate la angajare în 80 de țări

* Universitatea este membră a Academiei CISCO

* Membră a FEDE - Federația Europeană a Școlilor Superioare, Universitatea acordă diplome recunoscute în întreaga comunitate europeană

* Universitatea este parteneră cu 45 de universități din străinătate

Biblioteca Centrală a Universității este dotată cu peste 950.000 de volume

* Universitatea este certificată din punct de vedere al managementului calității academice la nivel național și internațional prin certificatul IQNET, recunoscut în 33 de țări

* Instituție de tip comunitar, Universitatea are ca membri fondatori toate organismele administrației publice: Prefectura, Primăria, Consiliul Județean, Camera de Comerț, Episcopia

* Instituția a fost inclusă în Spațiul European al Cercetării Științifice prin participarea la programe europene

Rectorul UVVG - vicepreședinte al Federației Europene a Școlilor Superioare Private

UVVG face parte din FEDE, organizație internațională cu statut participativ pe lângă Consiliul Europei. Conferirea recentă a acestui statut face ca FEDE (ca reprezentantă a societății civile) să fie al patrulea stâlp al Consiliului Europei, alături de Comitetul de Miniștri, de Adunarea Parlamentară și de Congresul Puterilor Locale și Regionale al Europei.

FEDE militează pentru crearea unui spațiu unic european al învățământului superior, prin crearea aceloraşi programe, prin trecerea aceloraşi examene, prin mobilitatea studenților și profesorilor în acest spațiu.

În iunie 2004 FEDE va coordona, prin departamentul examene, mai multe mii de studenți europeni. Examenele se vor desfășura la o dată unică iar subiectele vor fi identice pentru toți studenții școlilor superioare înscrise în FEDE.

FEDE este pe cale de a realiza un **Master european de Cultură și Cetățenie Europeană** (anul 2005 va fi Anul European al Cetățeniei prin Educație).

De asemenea, trecerea examenelor FEDE se va face via Internet prin folosirea programului Fholos.

Una din problemele în atenția permanentă a FEDE este studierea limbilor străine. Ținând cont de normele și recomandările europene - studenții UVVG vor susține pentru prima dată examene de limbă portugheză.

Un nou succes al FEDE este realizarea unui curs de Cultură și Cetățenie europeană a cărui apariție a fost salutată și felicitată de dl. Romano Prodi, președintele Comisiei Europene.

Președintele FEDE va participa la cel de al treilea summit al șefilor de Stat din Consiliul Europei - unde domnia sa va avea un cuvânt asupra Educației și Culturii. În cursul săptămânii viitoare, d-nul E. Jagodnik va fi prezent la UVVG Arad, ca dovadă a aprecierii calității academice din cadrul acestei instituții.

În luna aprilie a.c., o delegație a UVVG Arad, condusă de **prof. univ. dr. Aurel Ardelean, rectorul instituției**, va participa la Adunarea Generală a FEDE, care va avea loc la Barcelona - Spania.

Centrul de studii iudaice - o inițiativă în spirit contemporan

Ca urmare a mutațiilor spontane care se produc la nivelul mentalităților colective în perioada contemporană, înființarea, la Arad, a unui **Centru de studii iudaice și de istorie a poporului evreu** se constituie într-o prioritate.

Inițiativa înființării acestui centru vine în întâmpinarea tendințelor manifestate la nivelul **Ministerului Educației Naționale,** care prezintă cercetările ce se axează pe studiul Holocaustului.

Inițiativa a fost, de la început, sprijinită în mod consecvent de **Comunitatea evreilor din Arad,** aceasta din urmă oferind și un spațiu - în incinta sediului comunității, pe strada Tribunul Dobra nr. 10 - unde va fi amenajat sediul centrului.

Sub coordonarea **Centrului de studii iudaice** vor avea loc o suită de acțiuni, dintre care fac parte:

* Secțiunea **studii iudaice** în cadrul Zilelor Academice Arădene, ediția a XIV-a (14-16 mai 2004)

* Editarea revistei centrului

* Introducerea în Curricula Academică a Universității de Vest „Vasile Goldiș" a unui pachet de discipline opționale de studii iudaice, din anul universitar 2004-2005

* Introducerea temei Holocaustului la specializarea istorie-opțional, respectiv la **Facultatea de Științe Politice și la Facultatea de Drept.**

* Atestarea centrului de la Arad în acțiuni de perfecționare a personalului didactic din învățământul preuniversitar în tematica holocaustului.

* Introducerea unui curs de masterat pe teme de științe iudaice, începând cu anul universitar 2004-2005.

Scopul declarat al acestui centru este antrenarea, în activitățile sale, a cât mai multe persoane din domenii cât mai variate, pentru cunoașterea, înțelegerea și aprofundarea civilizației și istoriei poporului evreu din cele mai vechi timpuri și până astăzi.

Deschiderea festivă a centrului, care va avea loc în data de 29 martie, va reuni cercetători de renume mondial în domeniul iudaismului, autorități și personalități locale, dar și studenți ai universității.

Informații suplimentare la sediul centrului, B-dul Revoluției nr.85-87, de marți până vineri, între orele 9,00-16,00, sau la tel. 280433.

Informatica de gestiune – liant între mediul academic și cel economic

Facultatea de Marketing, Management și Informatică din cadrul Universității de Vest „Vasile Goldiș" Arad a stabilit o relație, de colaborare cu un producător de software de renume internațional: Ciel România - Firma va pune la dispoziția universității programe Finance Manager pentru activitatea didactică.

Înmânarea programelor se va face într-un cadru festiv, evenimentul desfășurându-se conform motto-ului: **„Porți deschise spre informatica de gestiune".**

La eveniment vor fi invitate firme utilizatoare, potențiali utilizatori, studenți ai universității, precum și publicul larg. De asemenea, la momentul festiv vor participa oficialități locale și reprezentanți ai mass-media.

Colaborarea între mediul academic și cel de afaceri se constituie într-un bun prilej ca diversele companii și societăți comerciale să ia cunoștință de potențialul Universității de Vest „Vasile Goldiș" de a se implica în problemele economice concrete și de a deschide studenților săi noi perspective, prin legătura directă cu mediul economic real.

Atestate în sfera excelenței lingvistice: Cambridge și Pitman

Universitatea de Vest „Vasile Goldiș" Arad vine în sprijinul studenților doritori de a-și testa cunoștințele de limbă engleză prin două variante de cursuri și testări internaționale:

Cambridge Certificate Advanced

Cambridge Bussiness English

Cursurile se vor desfășura în cadrul Facultății de Științe Umanist-Creștine, Arad, str. Unirii, nr. 3, în zilele de vineri, între orele 16,00 - 20,00.

Profesorul îndrumător este acreditat de Consiliul Britanic, fiind autor de manuale Oxford University Press / Marea Britanie.

Informații și înscrieri la secretariatul Facultății de Științe Umanist - Creștine, tel. 282324.

City & Guilds Pitman Qualifications

În data de 15.03.2004, orele 13,00 în Aula „Ștefan Cicio-Pop", B-dul Revoluției, nr. 94-96, va avea loc deschiderea festivă a Centrului de Limbă Engleză City & Guilds Pitman Qualifications, care oferă pregătire și examene de competență lingvistică.

Diplomele sunt eliberate de centrul din Londra, iar examenele pot fi susținute la Arad.

Informații suplimentare la sediul centrului, B-dul Revoluției, nr. 85-87, de marți până vineri, între orele 9,00 - 16,00, sau la tel. 280433.

IQNet
THE INTERNATIONAL CERTIFICATION NETWORK
CERTIFICATE
IQNet and SRAC hereby certify that the organization
UNIVERSITATEA DE VEST "VASILE GOLDIŞ"
Registered office: B-dul Revoluţiei nr. 81, Arad
Productive units: Str. Mihai Viteazul nr. 11, Satu Mare; Str. Culturii nr. 5, Baia Mare; Str. Unirii nr. 1, Zalău
for the following field of activities
Higher education. Scientific research
has implemented and maintains a
Quality Management System
which fulfils the requirements of the following standard
ISO 9001:2000
Issued on : 2003 - 11 - 07
Validity date : 2006 - 03 - 28
Registration Number : RO - 1208
Dr. Fabio Roversi, President of IQNet
Dr. Dan Stanciulescu, President of SRAC
(3928730)

Avancronica meciului F.C.UTA - CFR Cluj

„Pe viață și pe moarte”

Bogdan Apostu, omul care știe cum se poate umili echipa clujeană.
Foto: V. Musca

Gata, de mâine se trece la lucruri serioase. Prima etapă din retur pornește furtunos pentru „Bătrâna Doamnă”, căci are de înfruntat o echipă ce își joacă poate ultima carte a promovării, pe malurile Mureșului. CFR Cluj vine la Arad să câștige toate punctele puse în joc, singura variantă posibilă pentru feroviari dacă doresc să promoveze. Nici UTA nu are prea multe variante, deoarece dacă nu obține victoria, drumul spre Divizia A va fi foarte anevoios.

În tur, feroviarii i-au umilit pe utiști, scorul de 4-0 stând mărturie. Moralul celor de pe Someș trebuie să fie acum destul de bun, pentru confruntarea directă. La fel de adevărat e și faptul că UTA are cu ce să răspundă, deoarece îl are în lot pe Bogdan Apostu, cel care îngropa CFR-ul, tot în tur, pe când el evolua pentru Corvinul și câștiga de unul singur partida din „Gruia”.

Pentru UTA o problemă este schimbarea antrenorului, cu doar o săptămână înainte de începerea sezonului. Apoi, în linia de atac vor evolua doi jucători, care nici nu se cunosc. Peste toate, vor lipsi Varga și M.Popescu - suspendați, dar și Drida - accidentat. Așadar, oameni de bază, dintre cei mai valoroși de la UTA.

Primul unsprezece ar putea fi următorul: Grozav - Panin, Luca, Demian, Panaitescu - Lingurar (Szilyer), Chitescu, Bota, Rădoi - Apostu, Ștefăligă.

De cealaltă parte, antrenorul clujenilor, Adrian Coca se bazează pe un nucleu de jucători valoroși și experimentați, de care ar trebui să-i fie frică lui Ilie Stan. De la feroviari au plecat doar Cosma și Stanciu, dar au rămas jucători care făceau furori la începutul sezonului. Echipa probabilă a CFR-ului este următoarea: Păglișan - Toma, Goia, Cazan - Rus, Oncică, Bozdog, Ghenți, Văsie - Anca, Turcu.

Meciul de mâine, de pe stadionul UTA, va începe la ora 11.00 și va fi condus de o brigadă de arbitri (exact aceeași care a oficiat partida tur) avându-l la centru pe Gheorghe Farcaș (Tg.Mureș), ajutat de Octavian Șovre (Oradea) și Lorant Szanto (Tg.Mureș) - asistenți. Observator FRF: Zoltan Erdei - Slatina.

Leo Sfâra

În linie dreaptă

Ultimele noutăți

Ziua de ieri a fost ultima în care s-a putut legitima jucători. Directorul general executiv al UTA-ei, Emanoil Gherghel a fost prezent la București, pentru a înregistra la FRF transferurile ultimului jucător venit în curtea „Bătrânei Doamne”. Este vorba despre Jean Vlădoiu, iar pe ultima sută de metri pot fi aduși alți doi oameni, portarul Mârne, de la FC Oradea și atacantul Orlando, de la Petrolul.

Dacă Mârne s-a și antrenat ieri cu UTA, celelalte două noutăți nu au fost prezente la Arad, Vlădoiu urmând să se prezinte în fața colegilor de abia astăzi. De notat că, aseară, Emanoil Gherghel era sceptic în privința legitimării lui Orlando și Mârne, deși la un moment dast se părea că totul e OK, iar cei doi vor ajunge la UTA.

Irimia și Cr.Luca au refuzat UTA

După ce am anunțat că Irimia și Cr.Luca nu vor juca la UTA, căci Locic nu s-a înțeles cu Tricotaje Ineu, cele două părți s-au reașezat la masa negocierilor, la insistențele lui Ilie Stan, în seara zilei de miercuri. Culmea, după discuții aprinse, UTA și Tricotaje au bătut palma și rămânea doar ca jucătorii să-și mai de-a acordul pentru transfer. Era seara târziu, când Irimia și Cr.Luca au primit vestea că pot reveni la UTA, dar bucuria a fost de scurtă durată, deoarece au aflat condițiile impuse de „Bătrâna Doamnă”. Se zice că cei doi au primit propunerea să evolueze pe același contract ce îl au la Ineu, lucru refuzat de jucători. Abia atunci a căzut transferul ineuanilor, revenit în actualitate pentru câteva ore, după ce subiectul părea închis, încă de la orele prânzului.

Vine Locic

Viitorul patron al UTA-ei, Marius Locic și-a anunțat prezența la Arad, în cursul zilei de astăzi. Se pare că va duce cu el o importantă sumă de bani, pentru a se achita câteva datorii, dar și pentru acoperirea unor cheltuieli curente. În plus, Locic va rămâne în orașul nostru să urmărească partida de mâine, dintre UTA și CFR Cluj, la finalul căreia se poate felicita, ori ar putea cădea pe gânduri. Poate îi trece prin cap, imediat ce ajunge, să convoace și o întâlnire cu presa, măcar pentru prezentarea ultimilor jucători sosiți, aduși la echipă chiar de el.

50.000 și 100.000 de lei intrarea

Biletele de intrare la meciul de sâmbătă se pun în vânzare de astăzi, la casele stadionului, începând cu ora 12.00. În ziua jocului, biletele se pot procura începând cu ora 9.00. Prețurile variază, în funcție de zona unde vrei să stai. La peluză, costă 50.000 de lei. La tribuna I, pe rândurile de jos, biletul e 80.000, iar în partea superioară, costul unui bilet e de 100.000 de lei. La fiecare variantă se primește și program de meci, inclus în prețul biletului.

Leo Sfâra

Albe și negre

Nevoia de Jean

Dificil, dar talentat. Capricios, dar un exemplu de dăruire pe teren. Orgolios, dar cu un simț al porții de invidiat. Acesta este Jean Vlădoiu, un fotbalist de care UTA de astăzi are mare nevoie. Pentru felul său de a fi și ambiția cu care se bate pentru fiecare minge, „vânătorul” de goluri va intra repede în inima pătimașilor suporteri în alb și roșu.

În condițiile ratării transferului ineuanului Cr. Luca și a absenței altor nume mari din atacul „Bătrânei Doamne”, Jean Vlădoiu reprezintă cea mai bună alegere. În ciuda vârstei și a faptului că în ultima perioadă nu s-a pregătit, avem nevoie de experiența lui „Charlie”. Când a acceptat oferta partenerului de afaceri Marius Locic (președintele clubului UTA), Jean Vlădoiu a luat în calcul o singură variantă: promovarea în Divizia A alături de echipa fanion a Aradului. În plus, „explozivul” atacant „de buzunar” are de luat o revanșă. „Dacă ne ajută Dumnezeu și reușim să promovăm, voi da câteva palme celor care m-au tratat cu indiferență și n-au crezut în mine” - declara Jean Vlădoiu unui coleg de breaslă.

Un argument suficient pentru a ne da seama că Jean Vlădoiu nu vine ca turist la Arad. De fapt, cam peste tot pe unde a jucat a pus suflet și a fost „locomotiva” echipei. Suntem convinși că așa vor sta lucrurile și la UTA. Pentru că Jean nu poate accepta înfrângerea. El a fost mereu un învingător prin definiție. Chiar dacă unii nu l-au înțeles.

Daniel Scridon

Programul competițiilor

● **Fotbal** Sâmbătă, ora 11, pe stadionul UTA are loc primul meci al returului Diviziei B: **F. C. UTA-CFR Cluj.**

● **În Divizia D** se dispută prima etapă a returului: AQUA Vest-UTA II, Șoimii Pâncota-Victoria Nădlac, Crișul Chișineu Criș-Romvest, Gloria Arad-Dacia Beliu, Înfrățirea Iratoșu-Voința Mailat, Olimpia Bârzava-Mureșul Zădăreni, U. Vinga-Voința Macea. Șoimii Lipova stă.

● **Baschet** Sâmbătă, ora 18, la Sala Sporturilor „Victoria”, se dispută meciul de baschet: **BC West Petrom Arad-CSU Bere Trei Stejari Sibiu (Divizia A masculin).**

● **Polo** Sâmbătă, ora 18, și duminică, ora 11, la Bazinul „Delfinul” are loc dubla întâlnire de polo Astra Arad-Sportul Studențesc din cadrul Superligii.

● **Campionatul județean „Onoare”:**

Seria A: Sânpetru German-Inter Arad, Pecica-Zimandul Nou, Dorobanți-Felnac, Zimand Cuz-Livada, Șeitin-Mândruloc, Ghioroc-Munar, Glogovăț-Ususău, Zăbrani stă. **Seria B:** Sepreuș-Seleuș, Buteni-Armonia Ineu, Șicula-Galșa, Apateu-Lunca Teuzului, Nădab-Dezna, Sebiș-Sintea Mare, Șimand-Țipari. Satu Nou stă.

Baschet, Divizia B

Între Bekescsaba și Oradea

Echipa de baschet masculin UAV West Petrom II Arad, participantă în campionatul Diviziei B, s-a întors de la Bekescsaba unde a jucat o partidă de verificare cu echipa locală, angrenată în liga secundă maghiară. Arădenii pregătiți de Istvan Steinhübel au pierdut cu 71-76. În prealabil, într-un meci de campionat, jucătorii noștri cedaseră pe propriul teren, la limită (scor 70-71), în fața Universității Timișoara. Etapa viitoare, petroliștii vor înfrunta la Oradea formația ex-arădeanului Șerban Sere.

A. Hărțău

Pentru trei puncte, Ineul merge la Câmpia Turzii

Dacă iarna a trecut liniștit pentru Tricotaje Ineu, strategia pentru retur fiind gândită în cel mai mic detaliu, ultima săptămână a cam tulburat apele în special în cadrul staffului tehnic. În numai două zile, antrenorul Sorin Cigan nu a mai avut sub comandă trei dintre piesele sale grele: Georgiu, Irimia și Cristi Luca, toți trei solicitați de cluburi cu nume în fotbalul românesc. Dacă pentru primul s-a și bătut palma cu FC Bihor, „telenovela” transferurilor lui Irimia și Luca la UTA a fost cu happy-end pentru tehnician și mai puțin pentru șefii acestuia. Ambii fotbaliști nu s-au înțeles la contract cu „oficialii” textiliști și, făcând cale întoarsă, i-au luat o piatră de pe inimă „principalului” orădean. Și asta chiar cu două zile înaintea dificilei partide din „fieful” celor de la Industria Sârmei Câmpia Turzii, echipă apropiată ca valoare cu cea ineuană și de asemenea angrenată în lupta pentru supraviețuire. În noile condiții, Cigan e foarte optimist, aproape că e sigur de un rezultat pozitiv la Turda. **„Vom evolua ca de obicei la victorie, interesându-ne prea puțin adversarul. Poate, doar brigada de arbitri ne interesează pentru că fetele ne-au purtat întotdeauna noroc. Lăsând gluma la o parte, vă spun că așa cum i-am văzut pe băieți la ultimele antrenamente sunt mari șanse să începem returul cu un succes. Ne-am pregătit bine în pauza competițională și avem marea ambiție să demonstrăm toată valoarea noastră. Irimia și Luca sunt importanți, dar datoria noastră era să ne descurcăm cu sau fără ei.”** - a declarat Cigan, a cărui fericire era lesne de citit. „Tricotorii” vor pleca în formulă completă, astăzi, spre Cluj, unde vor petrece noaptea înaintea partidei cu Câmpia Turzii.

După „divorțul” de Dan Mănăilă, „sârmarii” își pun toate speranțele în Ioan Tătăran. În vacanța de iarnă, acesta a reușit să revigoreze o echipă ce a pierdut un singur meci în perioada de pregătire și pare a avea actele-n regulă pentru realizarea obiectivului, menținerea în Divizia B. Lotul a fost împrospătat cu o grămadă de nume noi, în majoritatea lor necunoscute, dar și o mai veche cunoștință a arădenilor, „vârful” Rudi Rancz. În mare măsură, eforturile ofensive ale gazdelor vor cădea pe umerii fostului utist, pentru că Foro și Mâțiu sunt suspendați pentru partida de sâmbătă.

La fluierul brigăzii de arbitri condusă de: Cristina Ionescu (Vulcan) - la centru, asistată de Ioan Onicaș (Zalău) și Fevronia Ion (Craiova) se vor alinia formațiile:

ISCT: Moldovan - Muscă, Șomotean, Șimon, Molnar, Doicaru, Mif, Timar, Kiss, Bratu, Rancz. **Tricotaje Ineu:** Irimia - Aldea, Ibric, Jurcă - Mițiți, Abrudean, Almășan, Vereș, Iambor - Sas, C. Luca.

Călin Mnerie

Handbal masculin

Învinși și furați

HC UAV Arad s-a deplasat la Iași cu ideea de a reveni acasă cu un succes. După meciul bun de pe teren propriu, cu Universitatea Craiova, existau șanse ca handbaliștii arădeni să își ducă la capăt propunerea. Numai că nimeni nu s-a gândit la înfrângerea usturătoare pe care au avut-o de îndurat, darmite la ceea ce avea să se întâmple în timpul meciului. Astfel, sportivii pregătiți de Ștefan Deacu și Titi Ionescu au pierdut cu 23-41 (13-20) și pentru ca înfrângerea să nu fie suficientă, arădenilor le-a fost spart vestiarul și, bineînțeles, furate obiecte de valoare. Deplasare cu ghinion pentru HC UAV Arad, la care nimeni nu s-a gândit, iar dacă mai adăugăm și faptul că retrogradarea directă este tot mai sigură, șanse fiind doar teoretice, Liga Națională nu le prieste arădenilor.

A. C.

Folie pentru solarii

Durată îndelungată de folosire
Multistrat - rezistență mare
Grad mare de transparență!
Preț de importator
NOU! Semințe, generatoare de aerosoli.
Gamă diversă de fungicide, insecticide, erbicide
Îngrășăminte foliare, stimulatori, aparate de stropit

Str. Petru Rareș nr. 81
Tel./Fax 270.145
Grădiște

ECOCHEM
prietenul fermierilor

(c.a. 81/2004)

Compania de Transport Public Arad

*anunță publicul călător că în data de **14.03.2004**, între orele **8,00-20,00** se va opri circulația tramvaielor pe ruta Piața Română-Podgoria datorită unor lucrări de refacere a carosabilului.*

- Se suspendă liniile de tramvai: **L1, L3, L8, L16, L16b, L18**
- Se introduce linia **L3b** care va asigura transportul călătorilor între Piața Română și Aradul Nou.
- Linia L6 are următorul traseu: Piața Gai-Piața UTA-ARIS-Orologerie-Căpitan Ignat-Piața Sârbească-Piața Română.
- Vagoanele liniilor **L10, L12** vor circula pe traseul Piața UTA-Podgoria-Combinatul Chimic Ghioroc, cu respectarea orelor de plecare din Podgoria.

Transportul călătorilor între Piața Română și Podgoria va fi asigurat cu autobuze, care vor circula la un interval de 5 minute între orele **8,00-15,00** și la un interval de 7 minute între orele **15,00-20,00.**

Abonamentele emise pe liniile de tramvai suspendate vor fi valabile pe autobuzele care vor circula în perioada întreruperii.

Vă mulțumim pentru înțelegere.

(c. 523/2003)

Societate textilă franceză implementată în România

recrutează

Agent Comercial

Bărbat/femeie sub 30 de ani

Pentru vânzare de accesorii textile în zonele: România, Țările Baltice, Rusia, Belorusia, Ucraina și Ungaria.

Cunoștințele de rusă, engleză și franceză sunt indispensabile. Experiența profesională anterioară este indispensabilă.

Trimiteți CV cu poză:

- prin poștă, la societatea Gontard - d-l. Laurent Gontard
  Central Business Park - Calea Șerban Vodă 133 - București, sect. 4
- sau prin fax la nr. **0213356838**
- sau prin e-mail: lgontard@gontard.ro

(3928716)

CIEL!

cea mai vandută aplicație de contabilitate, gestiune comercială și salarii din Romania

www.ciel.ro

CIEL ROMÂNIA

și distribuitorul său certificat **INCO**,
organizează împreună cu
Universitatea de Vest Vasile Goldiș din Arad,
Miercuri, 17 martie 2004,
la Centrul Academic de Conferințe al Universității de Vest Vasile Goldiș, Arad, Bd. Revoluției nr. 78 (vis-a-vis de Primărie)
între orele 10.00 - 18.00,
Evenimentul
"PERFORMANȚĂ ÎN INFORMATICA DE GESTIUNE"

OFERTĂ SPECIALĂ: PÂNĂ la 50 % REDUCERE

pachetul de programe CIEL FINANCE MANAGER
(CIEL CONTA; CIEL SALARII 2004; CIEL GESTIUNE COMERCIALĂ 2004; CIEL IMOBILIZĂRI; CIEL REGISTRU CASĂ)

numai 209 € față de prețul de listă de 410 €

(3928729)

INTERCONSULTING

ÎNFIINȚĂRI - MODIFICĂRI
SOCIETĂȚI COMERCIALE • ASOCIAȚII
FUNDAȚII • COD UNIC • LICENȚE

AUTORIZAȚII
PRESTĂRI SERVICII • PSI • PROTECȚIA MUNCII

ÎNMATRICULĂRI - RADIERI AUTO

Bd-ul REVOLUTIEI 12-18 sc. A, ap.7 vis-a-vis de BANC POST
0740.822.163 0788.421.235
0745.593.870 0788.387.919

(C.A.689/2003)

S.C. DIALMA S.R.L.

Firmă cu tradiție în Arad în domeniul confecțiilor tip sport

Arad, str. Câmpul Liniștii nr. 1 (în curte cu Vama Arad)

Telefon: 30.60.33

Angajează

- *confecționere și confecționeri calificați pentru mașini de cusut*
- *tineri și tinere necalificate care doresc să învețe meseria de confecționer textil*

ASIGURĂ
- *salarizare stimulativă (pentru cei calificați începând cu 4.000.000 lei)*
- *condiții de lucru la nivel occidental (climatizare)*
- *tichete de masă*
- *transport gratuit de la UTA la fabrică și retur*
- *plata abonamentelor de transport pentru cei din județ*
- *asistență medicală gratuită la sediul firmei*

NOU

Angajăm persoane cunoscătoare a meseriei (și pensionari) cu timp de lucru parțial

Garantăm **locuri de muncă și câștiguri sigure, într-un singur schimb.**

(C. 5/2004)

PIONEER

A DUPONT COMPANY

Hibrizi de porumb și floarea soarelui PIONEER

Rela]ii la:
Director zona VI: Cosmin Chioreanu 0257/206.008; 0745/122.989
Promotor: Cosmin Răitar 0745/522.710
Distribuitor: S.C. Prodagro Bian SRL, Arad 0257/288.100
0257/288.000
0257/288.306

®, TM - mărci înregistrate și folosite în toată lumea de Pioneer Hi - Bred International, Inc. DesMoines, Iowa, SUA

(3928423)

FIRMĂ BRITANICĂ DE RECRUTARE
SC ROMCARE SRL

Caută:

BUCĂTARI
(pentru Marea Britanie)

Se oferă:
salarii între
14.000-17.000 lire sterline/an

Se cere:
- engleza - conversațional

Se facilitează:
permis de muncă, vize, transport și locuință

NU PERCEPEM COMISION

Tel./Fax: 0268 416.033
Mobil: 0788 900.055

(3928688)

Companie distribuție
birotica si tehnica de calcul

angajeaza
pentru birourile din Arad

cod: AR-005
secretara/asistent vanzari

cod: AR-006
reprezentant vanzari

Va rugam trimiteti cv la
fax 0257-368.659 sau
e-mail: office@bnb.ro

Detalii la tel. 0257-368.661

(3928713)

Închiriez

APARTAMENT ULTRACENTRAL RENOVAT

în suprafață de

250 mp.

Informații

telefon: 276775; 276613.

(4127438)

S.C. „Fininvest" S.A. Arad

ANGAJEAZĂ PENTRU FABRICA DE PAVAJE GHIOROC

- MUNCITORI NECALIFICAȚI
- PRELUCRĂTOR PRIN AȘCHIERE, STRUNGAR

Interviurile vor avea loc marți, 16 martie 2004, ora 9,00, la sediul firmei din comuna Ghioroc.

Informații tel.: **216.094; 279.912; 259.912**

(4127442)

PODELE LAMINATE

în peste 25 de culori, cu folia izolantă de 3 mm GRATIS...

de la **165.000** lei/mp + TVA

MATROS 2000

OFERTĂ SPECIALĂ

trafic intens 7 mm

196.000 lei/mp + TVA

STOC LIMITAT!

Tel: 0257-349.888, 0744.755.786

Arad, Calea Aurel Vlaicu nr. 28-32

(înainte de stadionul UTA - fosta școală de șoferi)

(c.679/2003)

Digital Photo Express

Konica

Foto Lux DIGITAL

B-dul Revoluției Nr. 94

Tel./Fax 0257+281169

NOU ÎN ARAD

Procesăm:

- Fotografii de pe suport clasic (film negativ color ,alb-negru și diapozitiv), DIGITAL (CD,memorii aparate digitale, într-un cuvânt tot ce înseamnă suport digital). Mărimi poze până la 20x38.

Servicii:

- Scanări filme și diapozitive pe CD; reproduceri de pe fotografii
- Toata gama de fotografii pentru acte și studio .
- O gamă largă de baterii, acumulatori (video, aparate digitale etc) și articole foto.

(c.40/2004)

Calitatea contează!

CAMERA DE COMERȚ, INDUSTRIE ȘI AGRICULTURĂ A JUDEȚULUI ARAD

EXPO ARAD INTERNAȚIONAL

CONFORT construct

Târg internațional de tehnologii și materiale de construcții, decorațiuni interioare, mobilier.

18-21 MARTIE 2004

DE 10 ANI "CONSTRUIM" ÎMPREUNĂ.

EXPO ARAD INTERNAȚIONAL ȘOS. ARAD-NĂDLAC, FN

Tel. 0257-216 520, 0744-791 761; Fax: 0257-216 521;

E-mail: expo3@ccia-arad.ro; Persoana de contact: Cimi Enache

(c.76/2004)

Pentru alții ești mic.

Pentru noi ești doar la început!

BUSINESS CREDIT

- Suma: între **2.500** și **10.000 USD/EUR**
- Beneficiari potențiali: persoane fizice autorizate, asociații familiale, liber-profesioniști, societăți comerciale cu **cel puțin 6 luni** de activitate în producție, comerț sau servicii.

DISPONIBIL ȘI PENTRU ARAD

(c.87/2004)

Termene și sume flexibile | Garanții flexibile | Rapiditate

Sucursala Timișoara

Calea Torontalului Nr. 1, Timișoara

Tel.: 0256.224.422, Mobil: 0723.561.385, 0745.396.670

Miro Bank. Partenerul dezvoltării tale!

www.mirobank.ro

Mizo Bank

BANCA DE MICROFINANTARE

Acționari băncii sunt:

•BERD • IFC - divizia de investiții a Băncii Mondiale

•Commerzbank • DEG • IMI • FMO.

RATE PE LOC ÎN MAGAZIN

FĂRĂ GIRANT și FĂRĂ AVANS

DC®

DEPOZITUL DE CALCULATOARE

PREȚURI

așa cum ți-ai dorit

(3928528)

Str. Ștefan Augustin Doinaș, nr. 2-4, tel: 0257/228.844

www.depozituldecalculatoare.ro arad@depozituldecalculatoare.ro

Mercedes-Benz

AutoSchunn Partener autorizat DaimlerChrysler Arad / Hunedoara

Organizeaza interviu pentru ocuparea postului de:

REPREZENTANT VANZARI

Autovehicule Mercedes-Benz si Chrysler/Jeep

Piese auto originale Mercedes-Benz

Cerinte:

Abilitati de prezentare si comunicare;

Seriozitate, devotament, flexibilitate;

Experienta in vanzari - minim 2 ani;

Carnet de conducere cat. B

Cunoasterea limbii germane sau engleze - nivel conversational.

Oferim:

Oportunitatea de a lucra pentru o marca de exceptie, in cadrul unei echipe tinere;

Conditii deosebite de munca;

Participarea la cursuri de pregatire si formare profesionala.

Candidatul ideal va impartasi filosofia Mercedes-Benz:

CALITATE, PASIUNE, PERFECTIUNE

CV-ul si scrisoarea de intentie se depun pana la 19.03.04, la sediul firmei sau prin e-mail la adresa alina.sighete@auto-schunn.ro.

Numai persoanele selectate vor fi anuntate telefonic.

AutoSchunn Micalaca Est DN 7 FN*tel/fax 0257/286680, 281474

(c.55/2004)

Noi oportunitati la Leoni Wiring Systems

Furnizor pentru cei mai mari producatori de automobile si pentru cei mai importanti producatori din industria auto, Leoni are 60 de fabrici in 21 de tari si are peste 18.500 de angajati in toata lumea.

In Arad am inceput productia in mai 1999.Producem circuite electrice pentru Rover si Land Rover, vehicule fabricate in Marea Britanie. In prezent avem 1900 de angajati.
In prezent dorim sa angajam:

Asistent Import Export

Responsabilitati:
⇨ Întocmirea documentelor de import + export
⇨ Întocmirea DVI si DVE
⇨ Vămuirea mărfurilor
⇨ Pregătirea deconturilor justificative

Pregatirea necesara :
⇨ cunoasterea procedurilor de vămuire
⇨ cunostinte de limba engleză
⇨ capacitatea de a lucra în schimburi si după un program flexibil
⇨ capacitatea de a lucra în echipă

Inginer Calitate

Responsabilităti:
⇨ Monitorizarea si raportarea defectelor si a rezultatelor actiunilor corective sau de remediere a calităţii
⇨ Coordonarea activitatii pentru inspectia la receptie a componentelor
⇨ Asigurarea compatibilităţii cu regulamentele / procedurile companiei, clientilor, furnizorilor
⇨ Responsabil de documentatia privind calitatea, concesiile, planurile de control
⇨ Ajută la revizuirea si pregătirea manualelor tehnice si de calitate
⇨ Comunicarea cu clientii interni si externi pentru a asigura eliminarea defectelor de calitate

Pregătirea necesară:
⇨ Flexibilitate si implementarea cu succes a schimbării într-un mediu de productie
⇨ Să aibă initiativă si să fie puternic motivat
⇨ Absolvent studii tehnice superioare
⇨ Cunostinte foarte bune de limba engleză, scris si vorbit (cunostintele de limba germana constituie un avantaj)
⇨ Cunostinte de operare PC.

Dacă sunteti interesat

Trimiteti un CV si o scrisoare de intentie pana in data de Vineri, 26 Martie 2004 prin fax 0257/275115 sau e-mail: Adrian.Vinta@LeoniWiring.co.uk.

Aceste posturi reprezintă o posibilitate de a vă alătura unei importante companii multinationale si oferă excelente oportunităţi în dezvoltarea unei cariere.

(3928726)

THE QUALITY CONNECTION
LEONI
Wire · Cable · Wiring Systems

Consiliul de Administraţie al S.C. „Promec" S.A. Chişineu Criş

convoacă Adunarea Generală Ordinară a Acţionarilor în data de 29.03.2004 la ora 10, la sediul societăţii din Chişineu Criş, str. Înfrăţirii, nr. 128, pentru acţionarii înregistraţi în Registrul Acţionarilor la sfârşitul zilei de 18.03.2004.

ORDINEA DE ZI:

1. Aprobarea raportului de gestiune al administratorilor.
2. Aprobarea raportului comisiei de cenzori.
3. Aprobarea bilanţului şi a contului de profit şi pierderi pe anul 2003.
4. Aprobarea BVC pe anul 2004.
5. Diverse.

În cazul neîndeplinirii cvorumului, covocarea este valabilă pentru data de 30.03.2004, la aceeaşi, oră, în acelaşi loc.

Informaţii suplimentare la sediul societăţii.

Telefon 0257/350631; 0257/350054.

Preşedintele Consiliului de Administraţie

(3928717)

S.C TRANSDARA S.A ARAD

ANGAJEAZA

INGINERI	- studii superioare specialitatea mecanica sau autovehicule rutiere; - cu sau fara experienta in domeniu (poate fi si absolvent promotia 2003); - spirit organizatoric; - cunostinte operare PC; - domiciliul in Arad sau loc.limitrofe, telefon; - permis conducere;
ELECTRICIAN AUTO	- vechime in domeniu min.3 ani; - fara desfaceri disciplinare ale CM; - domiciliul in Arad sau loc.limitrofe, telefon;
IMPIEGAT AUTO pt.coloana TIR	- studii medii sau superioarei; - experienta in domeniu constituie avantaj; - domiciliul in Arad sau loc..limitrofe, tel.; - permis de conducere;
MECANICI AUTO	- Sc.Profesionala de mecanica auto; - fara desfaceri disciplinare ale CM; - domiciliul in Arad sau loc.limitrofe, telefon;

(c.81/2004)

Dosarele respinse nu vor mai fi restituite.
RELATII:la sediul firmei din Arad,str.Liviu Rebreanu nr.95 sau tel.:256.308, 256.309

ANIVERSĂRI

lubiţilor noştri

DUMITRU PETREA şi MARIANA VORINDAN,
cu ocazia căsătoriei lor, le dorim multă sănătate, fericire şi tot ce îşi doresc în viaţă.
DUMNEZEU SĂ LE AJUTE!
Naşii: MARIANA şi CORNEL ŞANDRU. (4836)

La primii 3 trandafiri din buchetul vieţii tale, raza noastră de soare,

IASMINA LUCIANA NICULA,
mami şi tati îţi doresc multă sănătate, bucurie, o copilărie feicită şi tot binele din lume!
„LA MULŢI ANI!"
(4449)

VÂNZĂRI APARTAMENTE O CAMERĂ

Vând apartament 1 cameră, bucătărie, baie, occidental, zona Podgoria, 18.500 Euro. Telefon 0723.992.371. (4531)

De vânzare apartament 1 cameră. Telefon 338594. (4588)

Vând garsonieră confort I, Micălaca, parter, bloc 241, Piaţa Soarelui, preţ 12.500 Eu, negociabil. Telefon 0721.487.433. (4091)

Vând garsonieră central, preţ 12.500 Eu. Telefon 276061. (4001)

Vând apartament 1 cameră, confort I, decomandat, 55 mp, Vlaicu-Fortuna. Telefon 348514; 0745.864.268. (4851)

Vând garsonieră confort I, zona Miorita, str. Abrud, etaj intermediar, îmbunătăţită, baie cu vană, preţ 12.500 Eu. Telefon 261320, 0745.025.899. (4982)

VÂNZĂRI APARTAMENTE DOUĂ CAMERE

Vând apartament 2 camere, decomandate, Alfa. Telefon 258375, 0740.317.472.

Vând apartament 2 camere, la casă, zonă centrală, preţ 16.000 Euro, negociabil. Telefon 0744.953.042. (p)

Vând apartament 2/3 camere, zonă centrală, renovat, încălzire termotecă, ideal pentru privatizare (birouri, depozit, etc), intrare auto, preţ 25.500. Telefon 212478. (p)

Vând apartament 2 camere, lângă Stas-Market, etaj 3, preţ 25.000 Euro, balcon închis, bucătărie mare, hol, debara. Telefon 349379. (4675)

Vând apartament 2 camere, Vlaicu. Telefon 338594. (4588)

Vând apartament 2 camere, zona Intim. Telefon 338594. (4588)

Vând apartament 2 camere, mobilat, cu geamuri termopan şi termotecă. Telefon 0744.547.516. (4686)

Vând apartament 2 camere, etaj I, neamenajat, contorizat, Fortuna, bloc A16, 16.000 Eu, negociabil. Telefon 0257-274541, orele 9-14; 0723.632.062, seara. (4744)

Vând apartament 2 camere, 60 mp, Bd. Revoluţiei, lângă BRD, parter, îmbunătăţiri moderne, preţ 30.000 Eu. Telefon 0742.349.139. (3881)

Vând apartament 2 camere decomandate, etaj 4, Polivalentă. Telefon 235238, seara. (3719)

Vând apartament două camere, parter, 70 mp, mobilat, recent renovat, 2 băi, etc, zona Micălaca, preţ 24.000 Euro, negociabil. Telefon 263002. (4705)

Vând 2 camere, Micălaca, etaj 3, 21.500 Euro, amenajat. Telefon 286743, 270856; 0766.231.477. (4843)

Vând apartament 2 camere, zona Podgoria, etaj 3, amenajat, 27.300 Euro. Telefon 286743, 270856; 0766.231.477. (4843)

Vând apartament 2 camere, Micălaca, amenajat, 24.800 Euro, etaj 2/4, garaj. Telefon 286743, 270856; 0766.231.477. (4886)

Vând apartament 2 camere, ultracentral, posibilităţi privatizare, preţ 25.000 Eu. Telefon 0740.036.405. (4884)

Vând apartament 2 camere, 77 mp, Vlaicu, 5/8, la cheie (termopan, parchet laminat, gresie, faianţă) contorizat şi căldură, ocupabil, 26.000 Eu. Telefon 338544, 0722.606.527, 0744.589.950. (4993)

Vând apartament 2 camere, Podgoria, etaj 4, 2 balcoane (probleme acoperiş), contorizat, 19.000 Eu. Telefon 338544, 0722.606.527, 0744.589.950. (4993)

Vând apartament 2 camere, UTA, demisol, 63 mp, decomandat, la cheie, termopan, parchet, contorizat, etc, ocupabil, preţ 18.000 Eu. Telefon 338544, 0722.606.527. (4993)

Vând apartament 2 camere, confort II, contorizat, etaj IV, zona Fortuna. Telefon 279373; 0724.575.404. (5056)

Vând apartament 2 camere, confort I, contorizat, îmbunătăţit, etaj IV, zona Miorita. Telefon 279373; 0724.575.404. (5056)

VÂNZĂRI APARTAMENTE TREI CAMERE

Vând (schimb) apartament 3 camere, 2 anexe, grădină, Grădiste, 26.500 Euro. Telefon 0722.898.543. (4531)

Vând apartament 3 camere, parchetat, faianţat, gresie, termopan, mobilat(ne), preţ negociabil. Telefon 0742.292.163. (4491)

Vând apartament 3 camere, Micălaca, Miorita. Telefon 338594. (4588)

Vând urgent apartament 3 camere, zona Vlaicu. Telefon 229873.

Vând apartament 3 camere parter, Mioriţei, bun privatizare. Telefon 0744.807.296 sau 211789. (4804)

Vând apartament 3 camere, Alfa, etaj I, complet mobilat, aranjat, dotat, modificat, cu garaj, preţ 26.500 Eu. Telefon 0724.170.351, 277473. (4691)

Vând apartament 3 camere decomandate, contorizat, încălzire proprie, Chişineu Criş. Telefon 350453. (Ag. Criş, 115)

Vând apartament la casă 3 camere, bucătărie, living, garaj, suprafaţa 180 mp, front stradal 15 m, 2 băi, posibilitate mansardare, str. Barabas Bela (fostă Afinelor). Telefon 0722.692.973. (4130)

Vând apartament 3 camere, 2 balcoane, etaj 2, bloc cărămidă, cu o scară, la Podgoria, preţ 42.000 EU. Informaţii telefon 0744.954.742 sau 264012, seara. (4180)

Vând apartament 3 camere, str. Şaguna 97. Telefon 0741.015.972 sau 218763. (4657)

Vând apartament 3 camere, Aradul Nou, decomandat, parter, 22.500 Euro, negociabil. Telefon 0722.983.175; 267378. (4809)

Vând apartament 3 camere, îmbunătăţit, mobilat + garaj, etaj II, zona 500. Telefon 260974 sau 0723.294.423. (4789)

Vând apartament 3 camere, decomandat, termopan, parţial mobilat, bloc Z23, scara F, etaj 4/4 (Piaţa UTA), preţ la vedere. Telefon 0744.797.866; 272272, orele 19-23. (4887)

Vând apartament 3 camere, parter, Fortuna, amenajat recent, contorizat, zonă liniştită, 16.000 Euro. Telefon 256119; 0721.916.565. (4868)

Vând apartament 3 camere, etaj I, central, decomandat, 150 mp, parchet stejar, aer condiţionat, 38.000 Eu, negociabil. Telefon 0722.567.143. (4905)

Vând apartament 3 camere, Alfa, etaj 2, 2 balcoane, 2 băi. Telefon 277138, 0745.527.362. (4914)

Vând apartament 3 camere, zona Vlaicu (Tic-Tac), parter, renovat total (geamuri termopan, parchet laminat, gresie, faianţă, instalaţii sanitare noi), preţ informativ 22.000 Euro. Telefon 0722.247.941; 0722.257.388; 214134. (5054)

VÂNZĂRI APARTAMENTE 4-5 CAMERE

Vând apartament 4 camere, etaj 4/4, central, str. Horia nr. 10. Telefon 0723.287.142. (4607)

Vând apartament 4 camere, 200 mp, ultracentral. Telefon 338244, 0721.269.705. (4837)

Vând apartament 4 camere, central, Vasile Milea, cărămidă, construit în asociaţie, 121 mp, 52.000 Eu, negociabil. Telefon 0257-251906. (4585)

Vând apartament 4 camere, zona Vlaicu, etaj 1/4, apă, încălzire contorizate, gresie, faianţă, interfon, boxă, 24.000 Euro, negociabil. Telefon 0722.567.372; 0257 - 229996. (3549)

Vând apartament 4 camere, Vlaicu, Z18, cu îmbunătăţiri. Telefon 348142. (4148)

Vând apartament 5 camere, Micălaca, etaj I, 2 balcoane închise, boxă mare, decomandat, climă, parchet, contorizat, interfon, 2 garaje. Telefon 0740.907.366. (4137)

Vând 5 camere lux, etaj 2, Praporgescu, modificat, jacuzzi original, etc, 80.000 EU. Telefon 213192, 0722.257.409; 0788.253.364. (4538)

Vând apartament 4 camere, Micălaca, bloc 102, etaj V, decomandat, 2 băi amenajate, 2 balcoane închise, bucătărie şi hol amenajat, preţ negociabil. Telefon 210972; 0740.993.579. (4840)

Vând apartament 4 camere, decomandat, etaj 4/4, 2 băi, 2 balcoane, apartament foarte mare, cu rolete, zona Horea, 47.000 Eu, uşor negociabil, fără intermediar. Telefon 284893, între orele 17-21, mobil 0724.673.168, orele 21-23. (4908)

Vând apartament 4 camere, asociaţie, zonă centrală. Informaţii telefon 0257-212660. (4988)

VÂNZĂRI CASE

Vând casă (sălaş) pe şoseaua Pecica, teren 7.915 mp, bun pentru privatizare. Telefon 216517. (3428)

Vând casă mare, în Târnova nr. 25. Informaţii telefon 251800, seara, Corlan Ana. (5038)

Ocazie! Vând casă, 3 camere, central (zona Poliţiei), tot confortul (fără intrare auto, fără grădină), ideal privatizare. Telefon 0723.331.292; 0724.240.152.

Vând casă + 1.000 mp teren, pe centura din Gai. Telefon 0744.785.497. (4864)

Vând casă mare, cu grădină mare, în Cermei, str. Principală nr. 332. Telefon 370140, 210066, 0745.117.743.

Vând casă mică, 2 camere, în Şeitin, 4.800 Euro (sau schimb cu garsonieră, ofer până la 1.000-1.200 diferenţă). Telefon 0726.628.664; 0257/338546. (4531)

Vând casă cu grădină localitatea Păuliş. Informaţii telefon 277266, după ora 17. (4392)

Vând casă, singur în curte, 2 camere, str. Roman Ciorogariu - Pârneava. Telefon 253363. (4578)

Vând casă în comuna Semlac, nr. 808, anexe, 2.000 mp. Telefon 0257 - 534453. (4632)

Vând apartament la casă, central, cu Legea 112. Telefon 338594. (4588)

Vând apartament la casă, central. Telefon 338586. (4588)

Vând casă, în Grădiste. Telefon 338594. (4588)

Vând cabană turistică în Bârzava. Telefon 338594. (4588)

De vânzare casă renovată, în Vladimirescu. Telefon 338594. (4588)

Vând casă, recent construită, în Păuliş. Telefon 338594. (4588)

Vând casă, 4 camere, în Pârneava. Telefon 338586. (4588)

(Continuare în pagina 13)

SC ADONISINODA SRL

Pentru comenzi mari, transport gratuit la domiciliu.
Executăm construcţii civile, industriale, hidroizolaţii, tinichigerie, etc.

- oţel beton f 6-8-10-12,
- binale (uşi, ferestre toată gama),
- profile,
- ţevi rectangulare,
- pătrate,
- ciment,
- var,
- BCA,
- polistiren,
- vopsele, etc.

Str. Scărişoarei nr. 78.
Tel: 0257/289864, 0257/275823

LA NOI CALITATEA SPUNE TOT!

(c.19)

(Urmare din pagina 12)

De vânzare casă, cu teren mare, în Curtici. Telefon 338594. (4588)

Vând casă, tip vilă, central. Telefon 338594. (4588)

Vând apartament la casă cumpărată cu Legea 112, încălzire gaz, 288 mp, str. I. C. Brătianu, nr. 7 (fostă 30 Decembrie), preț 68.000 $. Telefon 0722.613.133. (4157)

Vând casă mare, Galșa 488. (4539)

Vând vilă 1/2, 3 camere, hol, bucătărie, baie, pivniță, 84 mp, curte și grădină, central, Legea 112, preț negociabil. Telefon 0257-279655, 0257-262508, mobil 0722.856.180, 0744.961.700. (4763)

Vând casă cu două apartamente în Mureșel. Telefon 286364. (4790)

Vând casă mare, curte, tot confortul, Aradul Nou, str. Guttenbrunn, 69.000 Eu. Telefon 0724.930.727, 286818. (4732)

Vând vilă 6 camere, garaj, grădină 1.100 mp, Bujac, str. Mamei nr. 63. Telefon 0740.902.581. (4670)

Vând casă cu 28 arii teren aferent în Lipova-băi. Telefon 461370, 0742.878.640. (Lipova, 65)

Vând casă. Informații telefon 413081. (4200)

Vând, în Lipova, imobil, parter + etaj nefinisat, teren 1.920 mp, acces TIR, pretabil depozit en gros, pensiune, motel, alimentație publică, etc. Telefon 0744.813.406. (117, UTA)

Vând casă str. Școalei, nr. 13, 2 camere, baie, bucătărie, gaz. Telefon 270820; 289422; 0745.664.885. (4427)

Vând vilă deosebită, ultracentral, P+1, renovată integral. Telefon 0722.257.409; 213192. (4538)

Vând casă în Grădiște, 4 camere, gaz, apă, garaj, telefon, 35.000 Euro, negociabil. Telefon 218668. (4719)

Vând VILĂ P+2, COSTINEȘTI, ultracentral, TEREN 1.000 mp. Informații telefon 0723.723.045. (4816)

Vând casă 3 camere, Grădiște, ocupabilă imediat. Telefon 0257-259138; 0721.716.139; 0745.232.537. (4803)

Vând casă în Bujac, 3 camere, teren înalt. Telefon 273156. (4778)

Vând casă cu grădină în Lipova 1.080 mp, preț 13.000 Euro, negociabil. Informații telefon 0257-219048; 0257-275999; 0742.450.273. (4844)

Vând urgent casă 3 camere + anexe, grădină mare, în Iratoș, preț avantajos și negociabil. Telefon 258267. (4847)

Vând casă, cameră, bucătărie, cămară alimente, cămară lemne, în curte, Kogălniceanu 6. Telefon 210381. (4872)

Vând casă Micălaca, 3 camere, bucătărie, cămară, anexe, grădină. Telefon 0721.914.670. (p)

Vând casă în Cicir nr. 213. Informații la telefon 0745.052.035. (4891)

Vând casă mare, Chișineu Criș, str. Ciocârliei nr. 7. Telefon 0744.987.341. (Criș, 125)

Vând apartament la casă, central, 4 camere, decomandate, deosebit de frumos, suprafața 130 mp, 40.000 Eu. Telefon 214221, după ora 17. (4893)

Vând casă Sânleani, gaz, apă, telefon. Informații telefon 381823. (4901)

Vând casă, zonă centrală, singur în curte, garaj, toate utilitățile. Telefon 0723.165.374, (4981)

Vând casă în Nădlac, teren 1.600 mp, 5 camere, 2 băi, bucătărie 40 mp, încălzire proprie, piscină, spațiu verde, curte betonată + dependințe. Telefon 251392. (4936)

Vând casă, localitatea Iratoșu, 7 camere, baie, mansardă neterminată, preț la vedere. Telefon 234216, 0740.696.157. (4989)

Vând vilă nouă P+M în Grădiște, str. Privighetorii nr. 18. Telefon 0744.797.815. (4994)

Vând urgent casă, 5.500 mp grădină, sat Fiscut, comuna Șagu, județul Arad. Telefon 0256-270755, 0721.425.785. (5005)

Vând casă, Bârzava, nr. 13, 4.700 Euro. Telefon 0257/287572. (5049)

Vând casă în sat Bodrogul Nou. Informații Bodrogul Nou nr. 5. (UTA, 191)

VÂNZĂRI SPAȚII

Vând SPAȚIU COMERCIAL în CONSTRUCȚIE, suprafață de 420 mp, Calea Aurel Vlaicu, între blocurile Z27 și Z28. Informații telefon 0745.258.251; 0744.639.809. (4183)

Vând SPAȚIU ȘTRAND - BAR, bucătărie, 2 terase. Telefon 0745.664.464. (4268)

Vând urgent GHERETĂ în PIAȚA ALFA. Telefon 0742.343.047. (4548)

Vând GHERETĂ, Piața FORTUNA, 9 mp, preț 10.500 Euro, negociabil. Telefon 0744.789.645. (4787)

Vând (închiriez) HALĂ 54 mp, cu teren 854 mp; teren 1.500 mp, lângă SANEVIT. Telefon 218909; 0722.295.928. (4880)

Vând MAGAZIN ALIMENTAR, complet utilat. Informații telefon 231866. (4921)

Vând GHERETĂ LEMN, Piața Miorița, 1.500 Eu, negociabil. Telefon 0742.389.617. (4931)

Vând casă cu etaj, parter - spțaiu comercial, amenajat, str. Pădurii. Telefon 214418, 0740.146.292. (4936)

Vând SPAȚIU AMENAJAT 66 mp, parter, str. Lacului. Telefon 0722.810.067. (4986)

VÂNZĂRI TERENURI

Vând loc casă, Zădăreni, posibilități apă, gaz. Telefon 277113 (seara); 0745.252.510. (4992)

Vând teren cu fundație casă, în comuna Șimand. Telefon 338594. (4588)

Vând intravilan, hală 400 mp + 600 mp betonat, teren aferent, acces TIR. Telefon 0724.219.351. (4106)

Vând loc 700 mp, 14 m fs, Vladimirescu. Telefon 0745.214.355. (4726)

Vând 4,03 ha teren arabil în localitatea Iermata Neagră. Informații telefon 353095. (Criș, 117)

Vând teren intravilan 1010 mp Chișineu Criș, str. G. Coșbuc, nr. 17 A, posibilități apă, canalizare, gaz. Telefon 351472. (Ag. Criș, 110)

Vând loc casă, 1.200 mp, în centrul comunei Sânmartin (Macea), 2.800 EU. Telefon 277788, 0722.698.868; 536772. (3773)

Vând teren arabil 1,42 ha, sat Horia, parcela 10 1/1. Telefon 382089. (4476)

Vând 2.000 mp pe colț, TURNU, 5 Euro/mp. Telefon 0740.907.366. (4137)

Vând 11.000 mp cu clădire 7.000 mp construiți (14 HALE x 300 mp, h - 8 m) LIPOVA, CF, post trafo, toate utilitățile. Telefon 0740.907.366. (4137)

Vând platformă industrială (parcele), fosta IRTA, Lipova. Telefon 0744.796.542. (4186)

Vând teren intravilan centură, 35.000 mp, fs 250 m, 6 Euro/mp. Telefon 253364; 0722.257.409; 0788.253.364. (4538)

Vând 7.200 mp TEREN INTRAVILAN, cu 90 m deschidere la centura orașului. Telefon 0744.615.247. (4842)

Vând teren agricol 1,42 ha, front la șosea 42 m, lângă zona Liberă Curtici. Telefon 464015. (4860)

Vând 3 ha TEREN la CENTURA ORAȘULUI. Telefon 0740.826.371. (4842)

Vând TEREN INTRAVILAN, 1.5 hectare, în apropiere de Aeroport. Telefon 368685, 211150, 212791; 0744.280.270. (p)

Vând TEREN INTRAVILAN, Arad, 6.000 mp, parcelat, CU PROIECT ȘI AUTORIZAȚIE de construcție case familiale, toate utilitățile. Telefon 256564, 287392, 0744.237.754. (4917)

Vând 11.000 mp, zona Grădiște-Sere. Telefon 0744.603.850; 285249. (5030)

VÂNZĂRI AUTO

Vând Dacia 1310, an 1988, CIV, VT, asigurare, 875 Euro. Telefon 0723.045.296. (4536)

Vând Dacia 1310, an 1991, preț 900 Euro. Telefon 0723.837.619. (4536)

Vând motocicletă Kawasachi, 500 GPX, vama plătită, 2.000 Euro. Telefon 0724.172.966. (4563)

Vând FORD ESCORT 1,8 Diesel, stare excelentă; Isuzu Midi 1,7D. Telefon 218909, 0722.295.928.

Vând Suzuki Vitara, an fabricație 1997, Hyunday Santa Fe-2002; Audi A6-2001. Telefon 0721.269.713; 338606. (4837)

Vând Ford Courier (papuc căptușit interior cu inox) 1,8 Diesel, an 1994, preț 4.300 Eu. Telefon 0722.344.829. (3893)

Vând urgent OPEL ASTRA, alb, 5 uși, motor 1,6 injecție, consum mic, servo, ABS, stare impecabilă, casetofon, preț excepțional. Telefon 0723.675.915.

Vând 2 remorci auto (6 și 7,5 tone), stare funcționare (CIV, talon). Telefon 0744.523.701. (4822)

Vând Opel Vectra B, an 1996, 1,8 cmc, 16 V, gri metalizat. Telefon 0724.758.604 sau 351092. (Ag. Criș, 114)

Vând Nissan Terrano II 2.7 TD, 1995, alarmă, climă, impecabil, 10.900 Euro; Nissan Terrano I, alarmă, închidere centralizată, 6.000 Euro. Telefon 0724.249.849. (4579)

Vând Matiz II Euro 3, toate îmbunătățirile, an 2001, preț 5.500 Euro, negociabil. Telefon 0740.093.973. (4623)

Vând microbus Peugeot 2.5 D, 8+1, an 1987, înmatriculat normal, stare bună, nu consumă ulei, 2.200 Euro. Telefon 0744.546.732. (Sebiș, 36)

Vând microbus Citroen C25D, 8+1 locuri, înmatriculat 1989, model înalt, stare foarte bună, preț 3.300 Euro. Telefon 0744.546.732. (Sebiș, 37)

Vând tractor U650, perfectă stare. Telefon 413004; 0745.307.645. (4663)

Vând combinator; Golf II pe benzină, pentru piese schimb. Telefon 468313. (4667)

Vând Opel Kadett, an fabricație 1980, benzină, neînmatriculat, pentru piese de schimb. Telefon 0744.556.876. (4680)

Vând Dacia 1310, an 1990, preț 750 Euro și Dacia 1300. Telefon 0723.327.645. (4677)

Vând Audi TDI 1.9, tiptronic, an fabricație 2001, combi. Telefon 0744.621.968. (4707)

Vând Dacia, an 2001, cu gaz, 36.000 km, impecabilă, cass, boxe, bord CN, preț 2.950 Euro. Telefon 0745.489.918. (4549)

Vând buldozer S 1500 și autoturism Subaru. Telefon 0745.438.133. (4097)

Vând Toyota Camry Break, injecție, pilot automat. Telefon 0745.343.099. (4001)

Vând Tico, an 1999-05, albastru, 60.000 km, impecabil, bine întreținut, 2.600 Euro, negociabil. Telefon 0745.674.736. (4549)

Vând Mercedes 190D, model 1990, impecabil, 6.990 Eu. Telefon 0744.813.406. (UTA, 140)

Vând microbus Toyota Liteace 7+1 locuri, an fabricație 1989, motor 1.475 cmc, benzină, consum 8% cu sau fără gaz, preț 3.000 Eu, negociabil. Telefon 0740.490.480, 0257-210587. (4577)

Vând Opel Astra Club, în stare foarte bună, an fabricație 1993, motor 1.600 cmc, uși automate, trapă, cârlig, genți aluminiu, verificare până în 2006, persoană fizică, preț 4.600 Eu, negociabil. Telefon 0741.087.070. (4730)

Vând Dacia papuc 1307, 4x4, carosată fibră, an 2002 mai. Informații telefon 0257-242111, 0766.530.551. (UTA, 167)

Vând Ford Focus 1,8 TDi, Break, model 2001, ABS, 4xairbag, clima, 8.600 Eu, negociabil. Telefon 0744.232.068. (4758)

Vând (schimb + diferență) Audi A6 Avant, 2,5 TDi, climatronic, central, ABS, electric, 6 viteze, 8.300 Eu, negociabil. Telefon 0724.896.639, 0788.460.078. (4738)

Vând VW Golf 2, an 1987, Diesel, 5 uși, 4.400 Eu, negociabil. Telefon 0744.784.910. (4739)

Vând VW Golf III, stare impecabilă, 5.500 negociabil. Telefon 0723.326.334. (4742)

Vând Dacia 1310, din Ungaria, vama plătită, motor-caroserie foarte bună. Telefon 0744.268.426. (4747)

Vând tractor U651, stare foarte bună. Telefon 0740.204.123. (Criș, 118)

Vând VW Golf, 2001, climă, genți, 1,6,16 valve înmatriculat, preț 9.550 Eu, negociabil. Telefon 0722.349.504. (4755)

Vând Dacia 1310 și Subaru 4x4 Combi. Telefon 281225, 282545, 0721.984.405. (4768)

Vând Dacia 1310 L, an 1997, culoare gri metalizat, preț 1.900 EU negociabil. Telefon 256980; 0744.246.613. (4775)

Vând Audi A4 an 1996 benzină, motor 1,6 climatronic. Telefon 0744.691.083. (4801)

Vând tractor U 650 în perfectă stare de funcționare, tractor U 650 dezmembrat. Telefon 0745.605.038. (Gurahonț, 12881111)

Vând Dacia 1300, 1982, stare bună CIV, verificare 2005, preț 680 EU. Telefon 262760, 0745.522.135. (4828)

Vând autoutilitară IVECO, greutate utilă 3 to, stare foarte bună, preț 6.900 Eu. Telefon 278968, 0740.830.188. (4709)

Vând Dacia 1310, an 1990, 1.200 Eu. Telefon 273350. (4561)

Vând tractor Universal 650, localitatea Șicula nr. 48. Telefon 326116. (4574)

Vând microbus T4, din 2000 și Cielo avariat. Telefon 0744.555.660, variante imobil. (4045)

Vând combină C14, în stare de funcționare. Telefon 0740.217.876. (4651)

Vând Dacia 1310, an 1988, cu instalație gaz, bord CN, vișiniu metalizat, preț 1.100 Euro, negociabil. Telefon 0724.362.488; 0726.199.244. (4684)

Vând VW Passat, an 1987, Diesel, culoare albă, 2.500 Euro, negociabil. Telefon 218668. (4719)

Vând UTB 650, plug PP3 tip Craiova și câine Rottweiler. Telefon 0257-459037, 0744.561.137. (4744)

Vând Dacia Nova, an 1999, stare foarte bună, preț 2.650 Eu, negociabil. Telefon 0740.226.483, 0740.226.482, 0740.226.491. (4743)

Vând Nissan Terano 2,7 TD, an 1990, stare bună, preț 6.500 Eu, negociabil. Telefon 0740.226.483, 0740.226.482, 0740.226.491. (4743)

Vând motocicletă IJ planeta 5 cu ataș, stare foarte bună. Telefon 273156. (4778)

Vând VW Golf 4, înmatriculat recent, an 2000. Telefon 281349; 0722.581.852. (4766)

Vând Renault 21, 1950 cmc, benzină, stare excepțională, trapă, geamuri electrice, alarmă, etc. Telefon 0744.600.472. (4769)

Vând ARO 244 și remorcă 1500, CIV, verificare. Telefon 381664, după ora 16. (4773)

Vând Opel Vectra, an 1993, stare bună. Telefon 279044 sau 0740.292.819. (4845)

Vând TV autoutilitară și remorcă RN 2, în stare foarte bună. Telefon 0740.651.189. (Criș, 124)

Vând tractor U650. Informații telefon 328091. (4859)

Vând Opel Vectra, 1993, înmatriculat, stare foarte bună, 4.700 negociabil. Telefon 0721.424.959. (4869)

Vând BMW 524 TD, an fabricație 1984, plus unul rezervă, ambele stare bună de funcționare, 3.900 Euro, negociabil. Telefon 0721.137.397. (UTA, 177)

Vând Daewoo Matiz, anul 1999, stare foarte bună, cu climă, central, geamuri electrice, cas, cauciucuri noi, în vederea plecării din țară, preț 3.300 negociabil. Telefon 0744.196.890. (UTA, 178)

Vând Dacia 1310, an 1991, CIV, VT 2005, preț 1.050 Euro. Telefon 0740.869.274. (UTA, 181)

Vând urgent Dacia 1310, an 1993, acte la zi, 850 Euro. Telefon 0740.941.100. (UTA, 185)

Vând ELEVATOR nou, Timișoara și piese din dezmembrări. Telefon 218909; 0722.295.928. (4880)

Vând Dacia camionetă, 1992, CIV, numere noi, stare bună. Telefon 0742.903.147. (4450)

Vând Ford Sierra CLX 1.8, 1990, CIV, numere noi, stare impecabilă + mașină pentru piese, preț 2.400 Euro, negociabil. Telefon 276488; 0742.903.147. (4450)

Vând Ford Sierra Diesel, stare bună. Telefon 462415 sau 0742.455.291. (Sântana, 4)

Vând tractor 110 CP + plug 4 capuri. Telefon 326115. (Ineu, 94)

Vând piese Ford Sierra 1990, Combi, uși, capotă, motor, radiator, etc. Telefon 276488, 0742.903.147. (4888)

Vând talon Lada 1200, Combi (eventual piese de schimb) cu verificare tehnică până în iulie 2004, preț negociabil. Telefon 287060, 0744.616.336. (4883)

Vând autoutilitară Iveco Daily 50C11V, an 2000, masă proprie 2.600 kg și totală 5.200 kg, la 176.000 km, stare foarte bună. Telefon 0744.616.336. (4883)

Vând camion 10 to, cu set motor nou, CIV, nr. noi. Telefon 0745.210.735. (Criș,. 124)

Vând Dacia Combi 1310, an 1989. Telefon 0744.765.563. (4924)

Vând Ford Escort D Combi, motor 1.800, 1995, adus recent de afară (Franța), numere valabile 2005 + asigurare, airbag, ABS, climă. Telefon 216081, 0745.899.017. (5004)

Vând VW Transporter 8+1 locuri, an 2000, 2,5 TDi, stare foarte bună, preț 12.000 Eu, negociabil. Telefon 0740.080.878. (5018)

Vând Dacia Nova, an 1997, stare foarte bună, gri metalizat, 2.100 Eu, negociabil. Telefon 0745.642.654. (5016)

Vând autoturism ARO M461, motor Brașov, stare bună. Telefon 0742.237.785. (5031)

Vând Opel Corsa 1.2, fabricație octombrie 2003, 6.000 km, preț 8.000 Euro. Telefon 0723.367.754. (5032)

Vând Mercedes C220 CDI, fabricație 2002, 40.000 km, unic proprietar, extrase, preț 20.500 Euro. Telefon 0723.367.754. (5032)

Vând Opel Astra 1.7 Diesel, an 1995, alarmă, închidere centralizată, trapă, 2 uși, unic proprietar, stare foarte bună, 4.700 Euro. Telefon 0722.315.672. (UTA, 190)

Vând ARO 243D, stare foarte bună, preț 2.100 Euro, negociabil. Telefon 0723.411.227. (UTA, 189)

Vând Trabant 601 Limuzin și Trabant 601 Combi. Telefon 271227. (UTA, 188)

VÂNZĂRI ELECTRO

Vând TV COLOR, MAȘINĂ AUTOMATĂ DE SPĂLAT, foarte ieftin și garanție. Telefon 275277. (4864)

Vând la prețuri bune TELEVIZOARE COLOR, MAȘINI SPĂLAT AUTOMATE, CONGELATOARE, LĂZI și COMBINE frigorifice. Ofer garanție. Calea Radnei 153. Telefon 274600. (3428)

Vând CONGELATOR, COMBINĂ FRIGORIFICĂ și FRIGIDER, foarte ieftin și garanție. Telefon 275277. (4864)

Vând TELEVIZOARE COLOR, la numai 2.000.000 lei, mărci germane, garanție 1 an. Telefon 287404. (4466)

Vindem CASE de MARCAT, CÂNTARE ELECTRONICE, CONSUMABILE, pe strada I. L. CARAGIALE nr. 22. Telefon 272727; 282829. (3717)

Vindem CASE MARCAT FISCALE, CONSUMABILE, CÂNTARE ELECTRONICE, str. Vicențiu Babeș, nr. 22 A. Telefon 211211, 281188. (2044)

Vând frigorifice: VITRINE, RAFTURI, CAMERE, AGREGATE, VAPORIZATOARE. Telefon 281384. (3020)

Vând Nokia Premicell, 100 Euro. Telefon 0788.384.996. (Ag. UTA, 156)

Vând cameră foto digitală, model 2004, zoom, memory card, cutie + garanție, disc instalare + cabluri, 160 Euro. Telefon 277788; 0745.559.040. (4298)

Vând DVD „Amstrad", model 2004, sigilat, cutie + garanție, 100 Euro. Telefon 277788; 0745.559.040. (4298)

Vând VITRINĂ FRIGORICĂ, orizontală 2 m, 350 Eu. Telefon 0744.232.068. (4758)

FĂRĂ avans, fără giranți, în rate ELECTROCASNICE SECOND HAND: TELEVIZOARE COLOR, MAȘINI de SPĂLAT, FRIGIDERE, LĂZI, COMBINE FRIGORIFICE, VITRINE, ANVELOPE, garanție. Arad, Calea Radnei nr. 225, telefon 259339; Lipova - 563027; 0744.706.321. (4784)

Vând combină Technics, CD, deck, tuner, egalizator, 5 boxe, preț 400 Eu. Telefon 0724.170.351, 277473. (4691)

Vând TELEVIZOARE COLOR, garanție, preț 1.900.000. Telefon 349908, 0766.776.369, str. Bogdan Voevod, nr. 20. (4072)

Vând CALCULATOARE noi (5% reducere) și COMPONENTE. Telefon 259913, după 16,30 sau 0745.091.626. (4855)

Vând DVD-uri titrate limba română, preț 150.000 lei. Telefon 0742.273.630. (4878)

Vând, în 2 rate, TV COLOR, MAȘINI DE SPĂLAT AUTOMATE, cu garanție. Telefon 251392. (4935)

Vând TV COLOR, FRIGORIFICE, MAȘINI SPĂLAT AUTOMATE, garanție. Telefon 233511. (5050)

Vând mașină de spălat Whirlpool, nouă, sigilată. Telefon 267107; 0740.186.140. (5042)

VÂNZĂRI DIVERSE

Vând geam termopan PVC 210-230; 210-155; 160-230; 160-155; 135-300. Telefon 274339 sau 0742.065.177. (4563)

Vând GRESIE ITALIANĂ, 0,33x0,33, 185.000 lei/ mp. Telefon 0257-275793, 0723.664.140. (5001)

VINDEM SĂMÂNȚĂ: cartofi, lucernă, trifoi, ghizdei, gazon, porumb, floarea soarelui, legume, flori. Telefon 287691. (5009)

Vând PLASĂ GARD ZINCATĂ, 26.750 lei/kg; PLASĂ SUDATĂ; CUIE; RABITZ; toată gama de SÂRME, COTURI și BURLANE FUM; ELECTROZI; CAIELE; SCOABE; TABLĂ, etc. Str. Vrabiei, nr. 4. Telefon 289997, 0744.289.997. (3002)

(Continuare în pagina 14)

(Urmare din pagina 13)

Vând POMI FRUCTIFERI, TRANDAFIRI, TUIA, ARBORI ORNAMENTALI. Localitatea Dorobanți, SARUSI IOSIF, telefon 0744.301.119; 535058 - seara. (4388)

Vând POMI ALTOIȚI și TRANDAFIRI. Familia OLOIERU, sat CUVIN, nr. 210. Telefon 461064; 0744.174.785. (3470)

Vând POMI FRUCTIFERI și ORNAMENTALI, trandafiri, sămânță lucernă, din PEPINIERA POMICOLĂ DOROBANȚI. Informații: ing. GLIGOR CAZAN, telefon 535001 sau 0744.519.481. (2545)

Vând (închiriez) garaj, autorizat, zona Micălaca 300. Telefon 267062; 0741.051.562. (p)

Vând PLAPUME, import Germania, calitate deosebită, 200.000 lei/ bucata. Telefon 0745.802.348. (4085, 86)

Vând strung SNA 560 X2000, două bazine din metal, 5.600 litri/bucata. Telefon 415108; 0744.555.327. (Ag. UTA, 137)

Vindem FĂINĂ tip 550, cantități mari, 13.600 lei. Telefon 0740.172.327. (4334)

Vând POMI FRUCTIFERI, ORNAMENTALI, MAGNOLII, TRANDAFIRI, DOROBANȚI - KISS. Telefon 0745.839.884. (4277)

Vând diverse obiecte: electrice și de mobilier. Telefon 0723.253.651. (4678)

Vând ERBICIDE, toate tipurile. Telefon 253973; 0723.727.470. (5039)

Vând o iapă 3 ani, șraf, ham. Telefon 276296. (4694)

Vând garaj autorizat, str. Școlii, 1.500 Euro. Telefon 349091. (4692)

Vând LINIE BRUTĂRIE complet utilată. Informații telefon 0744.645.465; 0744.621.968. (4707)

Vând mobilă tineret, garnitură hol completă, biblioteci: 623, Grömitz, tineret, mobilă bucătărie suspendată, dormitor Octav, mască chiuvetă, oglinzi semicristal, masă bucătărie, aragaz, candelabru, scutece Pampers adulți. Telefon 229020.

PUI DE ȘIRIA! Vindem la ferma „PRODAGRO CETATE" Șiria, PUI VII de carne de cca 600 gr și peste 1 kg; vineri 12.03.2004, sâmbătă 13.03.2004. (4819)

SC GLOBUS INTERNAȚIONAL SRL, vinde, la preț de importator direct - CONSERVE DE PEȘTE în ulei și sos tomat, import THAILANDA: 200 gr - 10.700 lei/ buc; 150 gr - 9.500 lei/ buc, T.V.A. inclus în preț. Relații, Zona Liberă Curtici, telefon 280481, 465799. (4740)

Vând garaj, str. Banu Mărăcine, 3.400 Eu, negociabil. Telefon 0744.784.910. (4739)

Vând biciclete germane și aparate digitale. Telefon 0722.809.066. (4772)

Vând baloți lucernă, 8.000 lei/kg. Telefon 416240. (4806)

Vând garaj la Piața Miorița. Telefon 219725. (4812)

PUI de CARNE. Vând PUI DE CARNE ZBURAȚI la ferma AGRIPROD din NĂDLAC, în fiecare sâmbătă, orele 9-15. Telefon 473053, 0745.588.453. (4820)

Vând doi porci 140 kg, 27.000 lei/kg. Telefon 276897. (4830)

Vând în comuna Vladimirescu casă; 2,5 ha arabil; talon ARO 320; 2 juninci prăsilă; închiriez grădină. Telefon 514560; 0744.834.138. (4839)

Vând garaj, zona Alfa, 1.500 Eu, negociabil. Telefon 257905. (4718)

Vând garaj Piața Fortuna. Telefon 242374. (4702)

Vând lift pentru construcții, stare perfectă. Telefon 474491. (4638)

Vând semănătoare de porumb, pe 4 rânduri, cu fertilizator, aproape nouă. Telefon 474491. (4638)

Vând STRUȚI, toate vârstele, preț de la 60 Eu. Telefon 0036204158890, GYULA-UNGARIA. (2410)

Vând dormitor german, negru, 400 Eu, șifonier și glisante. Telefon 281195. (4243)

Vând BUTAȘI ZMEURĂ soiuri americane; PĂLINCĂ Zalău 52°; porumb; circular; scule forat fântâni; mașină măcinat fructe; Peugeot 205. Telefon 0257 - 338216; 0744.566.143. (3482)

Vând incubator 1200 ouă. Informații telefon 244479. (UTA, 160)

Vând congelator Arctic, cu 5 sertare, frigider Arctic, aragaz cu 3 ochiuri, mașină de cusut Veronica, la un preț convenabil. Informații telefon 289173. (UTA, 166)

Vând HRANĂ USCATĂ CÂINI, FURAJE GRANULATE, import UNGARIA, tâmplărie PVC, rulouri, jaluzele. Telefon 253589. (c. 544)

Vând TRACTOARE INTERNAȚIONAL, COMBINE CLAAS, International axial, cositori, prese balotat, aparate erbicidat, tocători, freze, combinatoare, pluguri. Telefon 0744.505.494. (4210)

Vând BOLȚARI VIBROPRESAȚI, TERMOIZOLANȚI 300x250x200 - 11.500 lei/bucata; mc - 770.000 lei. Telefon 281491; 0722.381.750. (4012)

Vând baloți paie grâu, 20.000 lei bucata. Telefon 0257/275585; 0721.594.426. (4659)

Vând garaj, bl. 102, sc. E, Micălaca, 1200 Euro. Telefon 0788.320.338. (4823)

Vând combină C14, în stare de funcționare, fân lucernă, preț convenabil. Informații telefon 0722.267.541. (4814)

Vând urgent și ieftin femelă struț de 3 ani. Telefon 413161. (4805)

Vând 2(două) locuri de veci, Cimitirul Eternitatea-centru. Telefon 284085. (4799)

Vând masă sufragerie cu 6 (șase) scaune, preț 1.500.000 lei. Telefon 253073. (4796)

Vând baluștri, scări, terase. Telefon 381664, după ora 16. (4773)

Vând vitrină șase corpuri-8.500.000 lei lemn masiv, balansoar lemn-800.000 lei, dulăpior colț două uși-1500.000 lei, comodă TV trei sertare curbate lemn masiv, 2.000.000 lei, măsuță lemn 2.000.000 lei. Telefon 0742.274.785. (4856)

Vând mobilă tineret Italia, pat dublu, 2 birouri. Telefon 0744.788.309. (4874)

Vând fotoliu pat pentru copil compus din 2 piese. Telefon 272386. (183, UTA)

Vând aparat de înghețată stradal. Telefon 279044 sau 0740.292.819. (4845)

Vând o canapea, două fotolii pat, un hidrofor. Telefon 241527. (UTA, 170)

Vând 7 mc lemn foc, aparat sudură, combină muzicală Panasonic. Telefon 0723.165.374, 256396. (4881)

Vând iapă semimurană sură, 6 ani, deosebită. Telefon 276488, 0742.903.147. (4888)

Vând 20 to grâu. Informații Sântana, telefon 463278. (Sântana, 3)

Vând 2 discuri, semănătoare SPC4 cu fertilizator, 2 pluguri U650, tocătoare tulei. Telefon 0744.786.902. (Ineu, 93)

Vând mobilă combinată, curbată, culoare închisă, tip Lengyel. Telefon 232021. (4897)

Vând baloți paie grâu, Firiteaz. Telefon 0257-218203, 0745.631.698. (4898)

Vând vacă fătată în martie 2004. Telefon 326269, după ora 18. (4925)

Vând sufragerie sculptată, dulapuri haine sculptate, ușă cristal, fotolii, canapea, măsuță intarsie, covoare și carpete noi folosite. Telefon 251496. (4922)

Vând mobilă furnir nuc: dulap 3 uși, măsuță, fotolii, ladă, 5.900.000; mașină de spălat 3.800.000 lei. Telefon 219808. (4912)

Vând loc de veci „Eternitatea". Telefon 260912. (4910)

Vând pat electric (spital) ultramodern, nou, cu multe dotări, preț 400 Eu, negociabil. Telefon 0257-369012, 0724.796.405. (4902)

Vând vacă gestantă, luna a 7-a și vițea de 1 an, ambele alb cu roșu. Vinga nr. 1185. (5019)

Vând vacă gestantă de 5 ani, Beliu 504. Telefon 322363. (5015)

Vând tulei, fân, lucernă, paie, plug prășit. Telefon 276295, Grădiște. (5013)

Vând convenabil selector cereale (sămânță grâu). Telefon 384081. (5012)

Vând sau dezmembrez moară grâu, cherestea tei. Telefon 411186; 0744.075.985. (5034)

Vând semănătoare de porumb pe 4 rânduri. Telefon 567214; 0721.411.213. (Lipova, 72)

Dau în chirie garaj, Revoluției; vând mașină spălat Alba Lux și piese de Dacia. Telefon 233463. (5036)

Vând armă vânătoare BOC cehoslovac, Lada 1200, stare funcționare, remorcă auto 5 tone, stare perfectă. Telefon 372304. (UTA, 191)

Vând cepe de gladiole, toate soiurile și mărimile. Telefon 0723.013.062. (5053)

CUMPĂRĂRI TERENURI, IMOBILIARE

Cumpăr urgent apartament 3-4 camere, etaj intermediar, preferabil neamenajat. Telefon 0722.308.400; 273011 - seara.

Cumpăr casă sau teren până la 600 mp, în zonă centrală. Telefon 338594. (4588)

Cumpăr CONTRACT RECONS (ILLA). Informații telefon 0742.886.701.

Cumpăr apartament 2, 3 camere, exclus ultimul etaj, ofer 10.000-14.000 Euro. Telefon 267062; 0741.051.562. (p)

Cumpăr teren agricol, suprafețe mari. Telefon 0740.010.311. (2874)

Cumpăr apartament 2 camere, zonă centrală. Telefon 0257/281037. (4504)

Cumpăr terenuri extravilane în Arad și țară. Telefon 0723.252.374; 0257/230869. (3685)

Cumpăr teren arabil în Curtici-Asociația Muscă sau în Grăniceri. Telefon 0745.600.657 sau după ora 18, 0257-252458. (4818)

Cumpăr apartament 2 camere, exclus intermediar. Telefon 252670. (187, UTA)

Cumpăr apartament cu 1 cameră, preț convenabil. Telefon 0257-212660, 0726.283.603. (4988)

Cumpăr vilă cu teren 800 mp, Malul Mureșului. Telefon 0257-212660. (4988)

CUMPĂRĂRI AUTO

Cumpăr VW Transporter persoane 1,6 Diesel. Telefon 216180. (5021)

CUMPĂRĂRI DIVERSE

Cumpărăm GRÂU de PANIFICAȚIE, cantități mari. Telefon 0740.172.327. (4335)

Cumpăr colecții de bancnote și monezi vechi. Telefon 0721.845.547. (4580)

Cumpăr calorifer fontă, ofer 20.000 - cantitate; 25.000 - element. Telefon 0744.248.269. (4689)

Cumpăr porumb boabe. Telefon 0742.216.340. (4723)

Cumpăr cărți și manuscrise vechi. Telefon 338427. (8656)

Cumpăr PORCI GRAȘI, plata pe loc. Telefon 0788.323.255. (UTA, 168)

LOCURI DE MUNCĂ

GALABET - pariuri sportive, str. Meținu nr. 11-13, CLUB LAZIO ARAD, angajează OPERATOARE CALCULATOR. Telefon 280607. (4010)

RESTAURANT angajează BUCĂTĂREASĂ, indiferent de vârstă. Informații telefon 0722.639.554.

„PRESTIGE CONSTRUCT" angajează ZIDARI, ZUGRAVI, DULGHER. Condiții avantajoase. Telefon 0744.775.398. (4640)

Angajez ȘOFER PROFESIONIST, VÂNZĂTOR LEGUME-FRUCTE. Oferte serioase. Telefon 0788.600.451. (4642)

Angajez, pentru CLUB DE LUX, BARMANI(E) și OSPĂTARI(E), stilați și cu experiență. Oferte serioase. Telefon 0788.600.451. (4642)

Angajăm CONTABILĂ autorizată pentru ȘEFĂ DE CABINET CONTABILITATE în domeniul CONSTRUCȚII. Salar 450 Euro/lună. Telefon 0257-259704; 0722.976.776. (4320)

DIGITAL FOTO angajează TINERI, 18-32, dinamici, experiență calculatoare. Telefon 338313. (4567)

Angajez FELIATORI, BRUTARI și ȘOFER DISTRIBUȚIE, cu experiență. Telefon 0742.218.693. (4582)

SC angajează CONFECȚIONERE MAȘINISTE, domeniul lenjerie intimă și PERSONAL CONTROL, AMBALAJ. Telefon 287391. (4693)

Angajez COFETAR-PATISER, calificat. Telefon 0744.621.968 sau 278535. (4707)

Angajăm DACTILOGRAFĂ. Telefon 0788.452.944. (4655)

SOCIETATE angajează, pentru punctul de lucru din Zona Liberă Curtici, ASISTENT CONTABIL. Cerințe: contabilitate primară, operare PC, limba engleză. CV-uri la fax 0241-743111. (4748)

SC PANPRO SRL angajează CONTABIL pentru evidență primară. Condiții minime: studii medii, cunoștințe de contabilitate și operare PC. Persoanele interesate sunt rugate să trimită CV la fax 289162. (UTA, 163)

CONSVEST GRUP angajează CONTABILĂ PRIMARĂ-SECRETARĂ. Cerințe: vorbitoare limbi străine, cunoștințe PC. Telefon 0744.556.686. (4785)

SC FALCON ENT. SRL angajează personal pentru călcat și cusut cămăși. Salarizare atractivă. Informații zilnic orele 8-16, Arad, str. Brezoianu, nr. 1. Telefon 0257 - 289104. (4817)

SC SHALOM CONSTRUCT SRL angajează DULGHER, ZIDAR, FAIANȚOR. Telefon 0742.071.549. (4829)

TULIPAN MODE angajează CONFECȚIONERE, CTC-ist, MAȘINISTE mașini speciale. Telefon 213382, 348544. (4647)

Angajăm PATISERĂ (foetaj), program lucru 8 ore (sâmbăta-duminica liber). Telefon 278968, 0740.830.188. (4709)

SC angajează VÂNZĂTOARE pentru piață. Telefon 0722.275.550. (4731)

SOCIETATE COMERCIALĂ angajează AGENȚI VÂNZĂRI, posesori permis B, C, salariu - procent din vânzări. Telefon 0744.394.978. (Ag. UTA, 134)

Angajez ȘOFER PROFESIONIST, cu experiență în condus TIR, rog seriozitate. Informații telefon 277303 sau 0745.136.704. (4534)

A.M. CENTER SRL angajează PERSONAL pentru VÂNZĂRI și RELAȚII CU PUBLICUL - domeniul IT. CV fax 214998. (4634)

Angajăm MUNCITOR pentru BRUTĂRIE, eventual calificat. Telefon 0257-281193, orele 7-15. (4078)

Angajez VOPSITOR AUTO. Rog oferte serioase. Telefon 0744.773.620. (UTA, 155)

Angajez VÂNZĂTORI LEGUME FRUCTE, stradali, salar foarte bun. Informații Grădiște, str. Petru Rareș 45. (4656)

Angajez ASISTENTĂ MEDICALĂ cabinet privat. Informații telefon 0742.204.492. (4841)

Angajăm BUCĂTAR, BUCĂTĂREASĂ calificată pentru bucătărie ROMÂNEASCĂ în ITALIA și PREPARATOR PIZZA. Telefon 252661; 289730. CONDIȚII AVANTAJOASE. (4795)

TÂMPLĂRIE PAL MELAMINAT angajează DESIGNER. Telefon 275911; 0745.796.737. (UTA, 173)

SC PANPRO SRL angajează FEMEI pentru FELIAT PÂINE. Telefon 289162. (UTA, 176)

SC angajează ȘOFER DISTRIBUITOR PÂINE, disponibil la program prelungit, vechime în conducere 3 ani. Telefon 289162. (UTA, 176)

SOCIETATE DISTRIBUȚIE ECHIPAMENT ELECTRIC, angajează INGINER(Ă) ELECTROTEHNIC, activitate ofertare. Telefon 289489; 0723.978.938. (4875)

SOCIETATE COMERCIALĂ angajează TÂMPLARI și LĂCĂTUȘ MECANIC cu cunoștințe la mașini de industria lemnului. Telefon 276130, orele 8-15. (4894)

Angajăm BRUTARI cu experiență. Telefon 241758. (4895)

NOTARUL PUBLIC TEODOR FILDAN având biroul în Arad, str. I. Vidu nr. 2, ap. 1, angajează OPERATOR CALCULATOR pentru tehnoredactare acte notariale. Telefon 253815. (4903)

Angajăm OSPĂTARE cu experiență pentru restaurant. Telefon 270032. (4907)

Angajez MUNCITORI pentru construcții. Informații telefon 0744.244.447. (4911)

FIRMĂ DE CĂMĂȘI din TURNU angajează CONFECȚIONERE pe mașini liniare. Salariul corespunzător și se asigură transportul din Arad. Telefon 0742.303.936. (4916)

SOCIETATE DE BROKERAJ ÎN ASIGURĂRI caută COLABORATORI pentru VÂNZARE CARTE VERDE și MEDICALE la punct fix, situat pe centura Aradului. Informații telefon 253425, orele 8-16 și 0740.075.258. (4919)

SC SEVEN POINTS SRL LIPOVA, str. Oborului nr. 1, telefon 563146, angajează ZIDARI, DULGHERI, CONDUCĂTORI AUTO, SUDOR ELECTRIC, INGINER-MAISTRU CONSTRUCTOR. (LIPOVA, 73)

FIRMĂ DE PUBLICITATE căutăm colegi cu experiență de AGENT pentru valorificarea unui serviciu unic. Activitate temporară eventual permanentă. Regim de comision 100-500 Eu/ lună. Cunoașterea limbii maghiare constituie un avantaj. CV - 0257-250407, 0742.140.384. (4920)

Caut FAMILIE SERIOASĂ întreținere casă în județ. Asigur locuință. Telefon 251210, orele 9-14. (4926)

SOCIETATE COMERCIALĂ angajează ÎNGRIJITOARE DE CURĂȚENIE. Telefon 338353, zilnic, orele 9-14. (4934)

SC NEKA TRADING SRL angajează MAȘINISTE cu experiență. Se oferă salar atractiv, bonuri de masă + decontează abonamentele. Informații în Grădiște (în incinta Serelor), str. P. C. Minișan nr. 1. Telefon 0745.991.963. (4985)

SOCIETATE COMERCIALĂ angajăm VÂNZĂTORI PRESĂ. Telefon 271772. (4986)

Angajăm VÂNZĂTOR PIAȚĂ articole textile, de preferință șomer. Telefon 0722.526.331. (4987)

EMOL IMOBILIARE angajează AGENȚI IMOBILIARI. Telefon 0788.487.119, 0788.487.120. (5001)

Angajăm AJUTOR DE BUCĂTAR. Telefon 0722.337.938. (5007)

SC PARC SA ARAD Bd. Gen. Dragalina nr. 25, angajează: OSPĂTARI, BUCĂTARI, FEMEIE DE SERVICIU. Relații la telefon 0257-282255. (f. 3928714)

SOCIETATE COMERCIALĂ angajează BARMANĂ-OSPĂTARĂ. Telefon 0257.212588, 0788.523.760, 0744.450.310. (5010)

FIRMĂ DE TRANSPORT angajăm TÂNĂR, studii superioare, cunoscător al limbii engleze, cunoștințe calculator, posesor permis de conducere cat. B, pentru funcția de coordonator transport. Pentru interviu sunteți așteptați cu un C.V. pe Calea Bodrogului nr. 10, în data de 13.03.2004, între orele 12-14. (5022)

Angajăm FARMACISTE și ASISTENTE DE FARMACIE. Telefon 0745.106.365. (5047)

Angajăm VÂNZĂTOARE cu experiență produse alimentare. Telefon 229886, după ora 14. (UTA, 196)

PRESTĂRI SERVICII

REPARAȚII FRIGIDERE, CONGELATOARE, la domiciliu și în județ. Telefon 258986, 0740.081.123. (2733)

Renovăm apartamente: ZUGRĂVELI, GLETUIELI, TENCUIELI, FAIANȚĂRI, amenajări interioare, INSTALAȚII sanitare, PARCHET laminat. Telefon 240494; 0723.061.715.

NOU! MACOMI CONSTRUCT oferă la cele mai mici prețuri tot ce dorești pentru CONSTRUIREA și ÎNFRUMUSEȚAREA LOCUINȚEI. Str. Dunării nr. 30, GAI. (5029)

ANA FRIG repară: FRIGIDERE, CONGELATOARE la domiciliu, garanțial. Telefon 210420, 0745.967.198. (4911)

Repar MAȘINI DE SPĂLAT AUTOMATE, FRIGIDERE, la domiciliul clientului. Telefon 216517. (4529)

(Continuare în pagina 15)

(Urmare din pagina 14)

SILDOR PROD
vânzări, montaj, reparații: VITRINE, CAMERE FRIGORIFICE și AER CONDIȚIONAT. Telefon service: 0257-349121; sediu: 0257-270622. (c)

Executăm toate tipurile de CONSTRUCȚII, cu/fără material, seriozitate maximă. Telefon 0721.583.110. (4560)

ȘCOALA ȘOFERI ONCIU, toate categoriile. Prețuri foarte mici. Garantăm reușita. Telefon 282440; 0722.566.405. (2782)

EXECUT: zidărie, tencuieli, zugrăveli, rigips, parchetări, fundații, betonări, izolații, șarpante, instalații electrice-sanitare. Telefon 234216, 0740.696.157. (4740)

SC EFICIENT-M SRL prestează SERVICII DE CURĂȚENIE. Telefon 0744.555.112. (4741)

Executăm LUCRĂRI de: zidărie, tencuieli, gresieri, faianțări, finisaje, calitate și preț deosebit. Telefon 0740.099.592. (4308)

„MADONA" SRL repară MAȘINI de SPĂLAT AUTOMATE. Vinde mașini la schimb + diferență bani. Telefon 259339; 563145. (4186)

TEHNOREDACTEZ LUCRĂRI de LICENȚĂ, preț avantajos. Informații telefon 0257/283949; 0722.985.835. (4685)

P.F. execută lucrări FORAJ FÂNTÂNI, la preț avantajos. Telefon 0745.383.703. (4807)

Reparăm, tapițăm: CANAPELE, COLȚARE, rolete. Telefon 219514; 0724.208.683. (4871)

Executăm RENOVĂRI apartamente, spații comerciale, HIDROIZOLAȚII ACOPERIȘURI, TÂMPLĂRIE LEMN, PARDOSELI INDUSTRIALE. Telefon 256119; 0723.273.746; 0721.916.565. (4868)

RENOVĂRI, modificări interioare, zugrăveli, gresieri, AMENAJĂRI RIGIPS. Telefon 277353, 0744.909.535. (4900)

SC execută demolări construcții, instalații electrice, instalații sanitare, canalizări, jgheaburi și învelitori tablă, lucrări de tâmplărie și dulgherit, amenajări curți și lucărri de zidărie. Telefon 0744.212.676.(4913)

EXECUTĂM CONVENABIL: tenucieli, zugrăveli, reparații acoperișuri, zidării. Asigurăm materiale. Telefon 211646, 0740.187.385. (4937)

Executăm ORICE TIPURI CONSTRUCȚII, finisaje interioare, exterioare. Telefon 259483, 0745.379.408. (4997)

Execut STRĂPUNGERI BETON, pentru hote, uși balcon, bolți. Telefon 0740.212.750. (5025)

DIVERSE

SC caută PARTENERI pentru DESFACERE MOBILIER, cu SPAȚIU proprietate sau închiriat, minim 300 mp. Telefon 0744.622.430; 0230/533001. (f. 3928523)

ȘCOALA GENERALĂ NR. 1 MIHAI EMINESCU ARAD, face înscrieri la clasa I, în perioada 15 martie - 30 aprilie, între orele 10-18. ACTE NECESARE: copie certificat naștere, dovadă de vaccine. (5052)

SOCIETATE COMERCIALĂ vinde: DRAGLINĂ NOBAS UB 12.13 - 1 mc; ÎNCĂRCĂTOR FRONTAL L2 - 1.2 mc; EXCAVATOR S1203 - 1 mc, cu picon. Informații telefon 213002. (UTA, 197)

PREZICĂTOARE

Sandra, din Sebiș. Transmit mii de mulțumiri doamnei
AURELIA
ARDELEANCA,
din ARAD. Mi-a lecuit mama de patima beției din prima ședință de rugăciuni, cu plantele și buruienile sale, m-a împreunat cu persoana iubită. Aveți probleme? Sunați cu încredere, telefon 255414; 0723.924.535. Rezultate garantate 100%. (4877)

Stimați cititori! Cea mai complexă și mediatizată vrăjitoare din România, inegalabila
RODICA
GHEORGHE
se află din nou în Arad. Venită cu cele mai puternice descântece neștiute de nici o vrăjitoare. Cei care au orice problemă venită prin prisma farmecelor să apeleze cu încredere și nu vor fi dezamăgiți. Telefon 0744.751.183, 349074. (4757)

IOANA
rezolvă cu plante și buruieni cununii, beția, argintul viu, aduce spor în afaceri, în case. Pentru orice problemă sunați cu încredere. Are talismane de orice fel. Telefon 0723.722.241, 245390. (4521)

Anonim, sănătate
VALERIEI ZENA,
mi-a adus persoana iubită. Sunați 0257-262935, 0744.288.220. (4008)

Sunt un om de rând, am 44 ani, am aflat de
VALERIA
la care am apelat, mi-a dezlegat vrăjile care le aveam făcute de o femeie. Sunați 0257-262935, 0744.288.220. (4008)

Anonim, sunt profesoară de matematică, 46 ani, nu am fost niciodată căsătorită,
TAMARA
prin puterea ei mi-a dezlegat cununia, sunt mulțumită și pe această cale îi doresc sănătate. Telefon 368624, 0723.421.156. (4593)

Celebra și binecunoscuta tămăduitoare
VALENTINA,
cu puterile sale inegalabile, dezleagă farmece și blesteme, ajută în afaceri, scoate argintul viu, vindecă epilepsia, impotența, în luna martie dăruiește talismane de noroc și dragoste. Rezultate garantate. Telefon 0257/231258; 0742.670.581; 0721.564.457. (4876)

TURISM

TRANSPORT SĂPTĂMÂNAL 2 persoane în ITALIA (confort). Telefon 277788; 0745.559.040. (4298)

DOUBLE T,
lângă BISERICA ROȘIE, telefon 250230; 0745.475.750, TRANSPORT INTERNAȚIONAL DE PERSOANE cu prețuri începând de la: GERMANIA-49 Euro; AUSTRIA-40 Euro; ELVEȚIA-80 EU; SPANIA - 95 Euro; PORTUGALIA-125 Euro. (4447)

SIRIUS a pus în vânzare bilete pentru LITORALUL ROMÂNESC, CROAT și ITALIAN. Informații telefon 281336, 253434, www.siriustravel.ro (5000)

SCHIMBURI

Schimb (vând) Peugeot 106, an fabricație 1992 cu loc mic de casă. Telefon 273726. (187, UTA)

Schimb apartament 2 camere, decomandate, gaz, Romanilor cu similar (de preferință Micălaca, zona Miorița sau variante). Telefon 0724.796.405. (4902)

Schimb apartament 3 camere, zona Vlaicu (Tic-Tac), parter, complet renovat (geamuri termopan, parchet laminat, gresie, faianță, instalații sanitare noi), cu aparlament 4, 5 camere, etaj I-II, nerenovat. Ofer diferență preț. Telefon 0722.247.941; 0722.257.388; 214134. (5054)

ÎNCHIRIERI

Închiriez (ofer) SPAȚIU PRODUCȚIE 2000 mp. Telefon 0721.269.706; 338244. (4837)

Ofer spre închiriere SPAȚIU COMERCIAL. Telefon 338594. (4588)

Ofer spre închiriere apartament 2 camere. Telefon 338594. (4588)

Caut (închiriez) cameră, minim 30 mp, central, pentru cabinet. Telefon 252860, 0724.442.686. (4695)

Închiriez casă Podgoria, 2+1 camere, termotecă, nemobilată, 200 Eu/ lună. Telefon 0722.388.176. (4745)

Ofer spre închiriere apartament 2 camere, central, amenajat. Telefon 0744.546.579. (4750)

Ofer spre închiriere AUTOMACARA 16 tone. Telefon 0744.523.701. (4822)

Închiriez 150 mp zonă centrală ideal, pentru orice activitate, preț bun. Telefon 0257 - 251600; 0742.850.055. (4833)

Ofer spre închiriere grădină bună, la casă, în Aradul Nou, în curte este vie productivă. Informații telefon 211087, orele 16-20. (4581)

Caut de închiriat SPAȚIU pentru DESFACERE, minim 300 mp, în oraș, la stradă, cu loc de parcare. Telefon 0744.622.430. (f. 3928523)

Dau în chirie apartament una cameră, dependințe, mobilat, contorizat, toate utilitățile, prefer tineri căsătoriți, 100 Euro, Alfa, garanție. Telefon 253260. (4365)

Închiriez apartament ultracentral, 10 Euro/zi. Telefon 232555; 0724.783.080. (4649)

Închiriez garsonieră, Aurel Vlaicu, 60 Euro + 50 Euro, garanție. Telefon 272028. (4701)

Ofer închiriere garsonieră în Micalaca, mobilată, tot confortul, 80 Euro + avans o lună. Telefon 279258. (4708)

Ofer închiriere casă în Aradul Nou, mobilată/nemobilată, preferabil firme, tot confortul. Telefon 253973; 0723.727.470. (4708)

Ofer pentru închiriere apartament 2 camere, contorizat, etaj III, Calea Romanilor. Telefon 210729. (4779)

Caut să închiriez garsonieră de preferință zona Vlaicu, ofer 50 Eu. Telefon 0726.250.557. (4915)

Primesc o fată în gazdă. Telefon 235347. (4978)

Închiriez grădină Grădiște, 1.500 mp, lângă asociație. Telefon 272342. (4983)

Închiriez (ofer) apartament 2 camere, garaj, ultracentral, tot confortul 200 Eu/ lună. Telefon 264995. (4984)

Închiriez garaj cărămidă, cartier Romanilor, str. 9 Mai nr. 6. Telefon 283813.

Închiriez HALE 400 și 250 mp, BIROURI 150 mp, central. Telefon 0740.212.750. (5024)

Închiriez apartament 2 camere, mobilat, contorizat, zona Confecții, 90 Euro, negociabil. Telefon 252817. (UTA, 192)

PIERDERI

Pierdut carnet CEC pe numele Grama Alexandru. Îl declar nul. (UTA, 195)

Pierdut Registru de casă și chitanțier seria ALC 7941451-7941500, emise 7941451-7941466, libere 7941467-7941500, aparținând SC SIRCOM IMPEX SRL SÂNLEANI. Le declar nule. (5059)

✝ DECESE ✝

Cu sufletul îndurerat, anunțăm încetarea din viață, a celui care a fost iubit soț, tată, bunic și socru,
KELLER ISTVAN
în vârstă de 85 ani.
Înmormântarea va avea loc azi, ora 11, de la Capela Cimitirului Evreiesc vechi. Familiile îndoliate: Boroș, Keller și Farmathi.

Cu tristă durere în suflet anunțăm moartea, după o lungă și grea suferință a celui care a fost soț, tată și bunic,

PUȘCAȘ ARCADIE,
la vârsta de 78 ani.
Înmormântarea va avea loc azi, 12 martie 2004, ora 13, de la domiciliul din str. Negruzzi nr. 56, la Cimitirul Grădiște. Familiile: PUȘCAȘ și BOROȘ, veșnic îndoliate.

Profund îndurerați anunțăm încetarea din viață, după o scurtă suferință, la vârsta de 80 ani, a celui care a fost soț, tată și bunic,

HUSU GHEORGHE,
veteran război.
Înmormântarea va avea loc sâmbătă, 13 martie, ora 14, de la domiciliul din Felnac nr. 94. Suflet bun și blând, nu te vom uita niciodată! Vei rămâne veșnic în inimile noastre! Familia HUSU îndoliată.

Cu adâncă durere anunțăm încetarea din viață, a celei care a fost soție, mamă, soacră, bunică și străbunică,
TOMA NELI
Înmormântarea va avea loc sâmbătă, 13 martie 2004, la ora 13, în localitatea Secaș, comuna Brazii, județul Arad. Familia îndoliată.

✝ CONDOLEANȚE ✝

Împărtășim durerea colegului nostru, inspector VALENTIN VAȘLOBAN, la decesul tatălui. Sincere condoleanțe! Colectivul Inspectoratului Școlar al Județului Arad.

Împărtășim durerea colegei noastre, profesor DANIELA DĂNGULEA la decesul tatălui. Sincere condoleanțe. Colectivul Inspectoratului Școlar al Județului Arad.

Suntem alături de colega noastră, MARIANA CĂPITAN, în marea durere pricinuită de moartea bunicului. Sincere condoleanțe familiei îndoliate! Colectivul de la ROMPETROL. (4909)

Mulțumim tuturor celor care au fost alături de noi, la marea durere pricinuită de moartea soțului și tatălui nostru drag, cel care a fost
CNAPEK
IOSEF (BEBE).
Nu te vom uita niciodată! Dumnezeu să-l odihnească în pace! Familia îndoliată. (4933)

Mulțumim tuturor celor care au fost alături de noi, când l-am condus pe ultimul drum, pe
NOROCEA
VASILE.
Familia îndoliată. (4979)

Colectivul GRUPULUI ȘCOLAR DE INDUSTRIE ALIMENTARĂ ARAD este alături de domnul inspector, prof. VAȘLOBAN VALENTIN, în momentele grele, când se desparte de tatăl său drag. (5002)

Sincere condoleanțe familiei greu încercată la trecerea în neființă a celei care a fost
TOMA NELI.
Din partea colectivului FUNDAȚIEI RENINCOOR OPEN HAND. (5006)

Cel mai frumos gând al nostru să-l însoțească în veșnicii pe cel ce ne-a fost bunic drag și bun,
HUSU GHEORGHE.
Nepoata Tabita cu soțul Ciprian Săplăcan. (5014)

Cu multă durere ne despărțim de cel care ne-a fost tată și bunic,
HUSU GHEORGHE.
Fiul Aurel cu soția Mia și copiii. (5014)

Suntem alături de colega noastră RENICH ELENA, la decesul soacrei. Sincere condoleanțe! Claudia și Francz. (95, Ineu)

Suntem alături de familia domnului inspector VAȘLOBAN VALENTIN, la marea durere pricinuită de moartea tatălui. Dumnezeu să-l odihnească în pace! Familia ZGÂRDEA. (5055)

S-a dus cea care a fost
HORTENZIA HUȚIU,
un suflet nobil, plin de credință, dar a rămas vie ca un model demn de urmat pentru cei apropiați. Te regretă SAVU HUȚ, cu familia. (5043)

Colectivul Școlii Generale nr. 5 Arad, este alături de familia OTLĂCAN în încercarea grea pricinuită de moartea mamei. Sincere condoleanțe! (5045)

Colectivul de cadre didactice de la Școala Generală nr. 5 Arad este alături de domnul inspector VALENTIN VAȘLOBAN în marea durere pricinuită de moartea tatălui drag. Sincere condoleanțe! (5045)

✝ COMEMORĂRI ✝

O lacrimă, o floare în memoria celui care a fost

PUI
MARCU
54 ani.
De trei ani de zile, ne gândim mereu la tine și nu putem uita ce mare îți era dragostea. Scurgerea timpului sapă tot mai adânc rana sufletului nostru și nu va putea șterge durerea care ai lăsat-o în urma ta. Doar zâmbetul și bunătatea ta de soț și tată deosebit, ne va însoți veșnic. A ta iubită soție SILVIA și scumpii tăi fii: STELI și DANI, îndurerați și greu încercați. (4985)

Se împlinesc 2 ani de când a plecat de lângă noi, cea pe care am iubit-o atât de mult,
LUCREȚIA MATIȘAN - BUNI.
Dumnezeu s-o odihnească! Familiile: Matișan Mircea și Nicu. (4906)

(Continuare în pagina 16)

(Urmare din pagina 15)

Astăzi, 12 martie, se împlinesc 6 săptămâni de la decesul scumpei noastre mame, soacre și bunici,

POPA NICULINA.

Mulțumim tuturor celor care au fost alături de noi și au condus-o pe ultimul ei drum. Parastasul va avea loc sâmbătă, 13 martie, ora 11.45, la Catedrala Ortodoxă. Familia ZELENAK. (4676)

Cu durere în suflet anunță că se împlinesc 6 luni de la decesul scumpului meu soț,

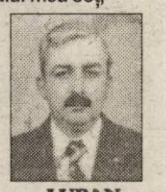

LUPAN IONEL.

Parastasul de pomenire va avea loc sâmbătă, 13 martie 2004, ora 12, la biserica din Pârneava (str. Roman Ciorogariu). Te voi plânge mereu! Soția Eugenia Lupan. (4698)

Tristă și neuitată va rămâne pentru noi ziua de 12 martie 2003, când a plecat dintre noi, cea care a fost fiica, mama și sora,

RAICU TAMARA.

Nu te vom uita niciodată! Mama Silvia, tata Nelu, copiii: Paul, Bogdan și Raluca, sora Milena. (4672)

Un gând frumos, multe lacrimi, multă durere și dragoste ce nu va muri niciodată, la trecerea a 6 luni de la despărțirea de cel care a fost cel mai bun soț și tată de pe pământ,

ȚICA IOAN - NELU.

Timpul nu poate șterge dorul ce însoțește gândurile noastre clipă de clipă iar căldura cu care ne-ai înconjurat mereu ne mângâie în continuare sufletele. Dumnezeu să-ți vegheze sufletul tău bun și să-ți dea odihna veșnică. Vei fi mereu în inimile noastre! A ta soție și copiii în veci nemângâiați. Parastasul va avea loc duminică, 14 martie 2004, ora 12, la Biserica Șega I. (UTA, 154)

Un moment de reculegere la împlinirea a 6 luni de la trecerea în eternitate a celui care a fost

colonel în rezervă POPESCU ION.

Parastasul va avea loc sâmbătă, 13 martie 2004, ora 12, la Biserica Cimitirului Pomenirea. Dumnezeu să-l ierte și să-l odihnească în pace! Familia îndoliată. (UTA, 165)

Cu adâncă durere anunțăm împlinirea a 10 ani de la decesul scumpului nostru tată și bunic,

HORGA SIMION

din Șepreuș.

Odihnească-se în pace! (4752)

Lacrimi și flori pe tristul mormânt la împlinirea a 3 ani de la decesul celui care a fost,

POP MIRCEA.

Dumnezeu să te odihnească în pace! Mama, sora cu familia. (4781)

Cu adâncă durere în suflete anunțăm împlinirea unui an de când nu mai este printre noi, scumpa noastră soție, mamă și bunică,

LĂPUȘCA ANA.

Nu te vom uita niciodată. Parastasul va avea loc la Catedrala Ortodoxă din Piața Catedralei, sâmbătă 13 martie, ora 14,30. Familia îndurerată. (4782)

S-au scurs 40 zile de când a plecat de lângă cei dragi cel ce a fost soț deosebit,

BARBU COCOȘ.

Parastasul, duminică, 14 martie, ora 12, la Biserica de la UTA. Soția Lenuța, familiile Trif, Puca, Nădăban. (4788)

S-au scurs 6 săptămâni de lacrimi și durere de când a plecat dintre noi iubitul nostru soț, tată și bunic,

GIURGIU IOAN.

Dumnezeu să-l odihnească în pace! Parastasul de pomenire, duminică, 14 martie 2004, la Biserica Ortodoxă Șega 2, UTA. Familia îndoliată. (4797)

6 săptămâni de lacrimi pentru iubitul nostru frate, cumnat și unchi

GIURGIU IOAN (IONUȚ).

Dormi în pace! Fratele Traian cu familia. (4798)

Duioase gânduri de dragoste la împlinirea unui an de când dragul meu soț

ec. RACOVIȚĂ CONSTANTIN,

m-a părăsit lăsând în inima mea un gol ce nu se va umple niciodată. Parastasul de pomenire joi 25 martie (BUNA VESTIRE), ora 12, la Biserica din str. Eminescu. Soția. (4834)

Se împlinesc șase săptămâni de când dragul nostru nepot și verișor,

BĂRDĂCUȚ DOREL

ne-a părăsit, plecând la scumpa sa mamă. Dumnezeu să-l odihnească în pace! Unchiul Cicirean Lazăr cu familia și verișorul Cicirean Aurel cu familia. (4929)

„Pe pământești meridiane/ Deatâtea ori ai drumeții/ Urcat-ai, însă, printre îngeri/ Și drum de-ntors n-ai mai găsit,

ALBU VIOREL

profesor geograf.

Comemorarea a 7 ani, sâmbătă, ora 11, cimitir. Familia îndurerată. (4832)

S-a scurs un an de lacrimi și dor de la dureroasa despărțire de cel care a fost iubit soț și tată,

TIPEI NELU-DĂNUȚ.

Dumnezeu să-l odihnească în pace! Soția ANGELA și copiii ELIANA și DĂNUȚ. (4863)

În 12 martie se împlinesc 10 ani de la trecerea în eternitate a celui care a fost, soț, tată, socru și bunic,

ec. BODEA PAVEL,

din SIRIA. Dumnezeu să-l odihnească! Familiile BODEA și VĂRĂDEU. (4848)

Informăm locuitorii din CHELMAC că astăzi, 12 martie 2004, se împlinesc 2 ani, respectiv 1 an și 10 luni de când părinții noștri

ELENA și MIHAI JOROVLEA

au trecut în veșnicie. Cu acest prilej un pios omagiu din partea copiilor cu familiile: GAL, BUZ, JOROVLEA, HAIDUC, JOROVLEA CULI, ZOTTER, MIHAI și DUGULESCU. (182, UTA)

Au trecut opt ani de când a trecut în neființă cel care a fost

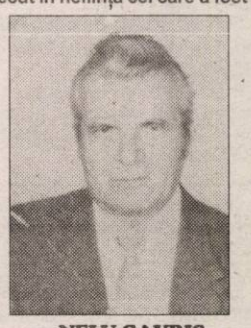

NELU GAVRIȘ.

Dumnezeu să-l odihnească în pace! Fratele VIOREL cu familia. (4896)

Duminică, 14 martie, se împlinesc 3 ani de când ne-ai părăsit

TEOREAN PETRU.

Te plânge, soția Sofia și copiii în veci nemângâiați. (4882)

Tristă și îndurerată va rămâne pentru noi ziua de 14 martie 2001, când a plecat de lângă noi, cel mai bun bunic din lume,

TEOREAN PETRU (Tată Tiță).

Nepoții Rareș și Simona cu familiile. (4882)

Au trecut șase săptămâni de la dureroasa despărțire de dragul nostru soț, tată, socru, bunic și frate,

DEMȘE MIRCEA.

Parastasul se va oficia duminică, 14 martie 2004, la Biserica Ortodoxă din Chișineu Criș. Dumnezeu să-i dea odihnă veșnică. Familia. (4904)

De 2 ani de zile port în mine umbra lacrimilor mele și povara singurătății, în rest totul e o amintire. Zilnic, caut cu mâna sprijinul și ajutorul tău, care cade în gol, un gol imens, care îl simt în inima, sufletul și viața mea, de când tu, scumpul meu soț,

TOMA COSTEL

ai plecat cu mult prea devreme doar la numai 63 ani, lăsând în urma ta lacrimi și durere. Chipul tău blând și bunătatea ta vor fi călăuza zilelor care vor urma. Bunul Dumnezeu să-ți dea odihna cea binemeritată. În veci nemângâiată, a ta soție VIOARA. (4905)

„13" ZI NEFASTĂ și NEDREAPTĂ când, în urmă cu 2 ani a plecat fulgerător și mult prea devreme cel ce ne-a fost TATĂ,

TOMA COSTEL

63 ani,

Nu vom uita niciodată dragostea, bunătatea și sfaturile tale. Ne plecăm cu pioșenie în fața mormântului, rugând pe bunul Dumnezeu să te odihnească în pace! Fiul SILVIU cu DOINA. (4905)

Un râu care curge, lasă urme. La fel ai lăsat și tu urme, amintiri și pilde de care ne vom aminti mereu. Au trecut 2 ani de la despărțirea de tine, dragă „TATA TEL" dar tu trăiești viu în sufletele noastre iar bunătatea și chipul tău blând vor fi un model pentru noi, ai plecat din această lume, doar la 63 ani, când aveam nevoie de sfaturile tale. Ne vom ruga bunului Dumnezeu pentru cel ce mi-a fost un tată adevărat,

TOMA CONSTANTIN.

Pentru odihna sufletului. Nepoata CLAUDIA cu soțul MARIUS. (4905)

Se împlinesc 6 săptămâni de la decesul iubitei noastre soacre,

FLORICA CHIȘ.

Parastasul va avea loc sâmbătă, 13 martie, la ora 12, la Biserica Cimitirului Pomenirea. Titi Matei. (4923)

Se împlinesc 6 săptămâni de când a plecat la mult iubita mama sa, a cărei pierdere l-a marcat profund, al nostru nepot, verișor și unchi,

BĂRDĂCUȚ DOREL din SÂMBĂTENI,

la numai 48 de ani. Veți rămâne mereu în inima noastră! Dumnezeu să vă odihnească în pace! Familia ANTI. (4928)

Se împlinesc doi ani de la despărțirea de cel ce a fost un soț și tată minunat,

KNAPEK MIRCEA.

Dumnezeu să-l odihnească în pace! Familia îndoliată. (4932)

Azi se împlinesc 3 ani de când a decedat scumpa mea soră

ȘTEF ANA.

Dumnezeu să o odihnească în pace! Sora RODICA. (5057)

Se împlinesc 7 ani de când a plecat dintre noi, cel care a fost un bun soț, tată și bunic,

ȘERBAN IOAN (din Pilu).

Slujba de pomenire va avea loc duminică, la Biserica din Gai. Te vom plânge mereu, tăticule drag. Familia. (4996)

Azi, 12 martie se împlinește un an de când ne-a părăsit

OFCECK ECATERINA.

Dumnezeu s-o odihnească! Sora și nepoatele. (4999)

Se împlinesc 6 săptămâni de la decesul iubitei noastre mamă și bunică,

VAȘAR FLOAREA.

Parastasul va avea loc duminică, 14 martie 2004, ora 12, la Biserica Ortodoxă din Grădiște. Familiile: Enăștescu și Șandor. (5003)

Azi, 12 martie se împlinesc 2 ani de când a plecat dintre noi, cel care a fost un bun soț, tată, socru și bunic,

PALASTHY ATTILA.

Singurătatea greu m-apasă/ De când ai plecat de-acasă/ La chipul tău mereu privesc/ Și tot la tine mă gândesc." Dumnezeu să te odihnească în pace! Soția MAGDALENA, în veci nemângâiată. (5011)

Primăvara nu mai este o bucurie pentru noi/ O rană-n suflet ne-ai lăsat/ Când cu trei ani în urmă ai plecat. Vei rămâne veșnic în sufletele noastre, tu cel care ai fost

REVNIC GHEORGHE.

Soția, copiii, nepoții, nora, ginerele și frații cu familiile. (5020)

A trecut un an de la trecerea în neființă a celei care a fost

VÂRȘAN IULIANA.

Parastasul va avea loc duminică, la ora 12, la Biserica din Micălaca Nouă. Nu te vom uita niciodată, fiul, nepotul și nora. (5028)

S-au împlinit 6 luni de la trecerea în neființă a tatălui nostru

SECOȘAN IOAN.

Dumnezeu să-l odihnească în pace! Parastasul va avea loc sâmbătă, 13 martie 2004, ora 9, la Biserica Ortodoxă din Aradul Nou. Fiul FLORIN și fiica IONELA. (5037)

Se împlinește un an de la trecerea în neființă a celei care a fost

BĂLAȘ ALEXANDRA.

Parastasul de pomenire va avea loc duminică, 14 martie, ora 12, la Catedrala Veche. Dumnezeu să o odihnească în pace! Familia. (5041)

Cu durere în suflet anunțăm că se împlinesc 40 zile de când ne-a părăsit mama, bunica, sora, cumnata și soacra

preoteasa MOISE ELENA.

Parastasul va avea loc sâmbătă, 13 martie, la ora 14, la Catedrala Veche. Dumnezeu să o odihnească în pace! Fiica MAIA cu soțul. (5044)

Azi se împlinesc 3 ani de când a decedat scumpa mea mamă

ȘTEF ANA.

Dumnezeu să o odihnească în pace! Nu te voi uita niciodată! Fiul GHIȚĂ. (5057).

† SERVICII FUNERARE †

RO STYL COMPANY

SERVICII FUNERARE COMPLETE

Magazin deschis și noaptea

ARAD STR. M. EMINESCU 22 peste drum de ARTEX

Tel. 214.422, 0744.690.121

ACCESORII FUNERARE

Pentru că suntem producători de sicrie nu simpli comercianți, PUTEM FACE O REDUCERE REALĂ de 40% LA SICRIU, clienților care fac toate serviciile cu firma.

PLATA ȘI DUPĂ ÎNCASAREA AJUTORULUI DE ÎNMORMÂNTARE.

TRANSPORT intern și internațional.

IN MEMORIAM "KUKI"

SERVICII FUNERARE COMPLETE

Str. M Eminescu Nr.4 în curte

Tel: 211.929 - 0723.343.964

MAGAZIN DESCHIS LA ORICE ORĂ

OFERĂ:

- SICRIE 10 modele de la 900.000 - 3.400.000
- SICRIE LUX 6 modele de la 3.600.000-22.500.000

Mănere. Șuruburi, prosoape, lumânări, colaci și colivă

- LENJERIE 10 modele de la 350.000 - 2.000.000

Apelând la serviciile noastre (spălat, îmbrăcat, formolizat și transport) BENEFICIAȚI DE 20% REDUCERE LA SICRIU

GRATUIT Transportul sicriului la domiciliu Transport Intern și Internațional

Se poate plăti și după ridicarea ajutorului de înmormântare

Servicii FUNERARE COMPLETE NON STOP

str. G. Coșbuc, nr. 10. Telefon 252818; 0745.380.522.

PREȚURI PROMOȚIONALE (c)

Agrirom

SC AGRIROM SRL

Angajează:
RESPONSABIL VÂNZĂRI PRODUSE ALIMENTARE

Condiții:
- studii superioare
- vechime în departament de vânzări minim 2 ani
- cunoașterea unei limbi de circulație internațională
- carnet de conducere categoria B

Asigurăm:
- salar motivant

CV-urile se vor trimite la fax: 250.525 sau e-mail: office@agrirom.ro până la data de 19.03.2004

(c.803/2003)

PORUMB

FAO 200 - 500

FLOAREA SOARELUI

Rezistența la Phomopsis și Sclerotinia

Director Regional de Vânzări
Ing. Sevastian Proca
Mobil: 0722 850 714
Fax: 0256 499 839

KWS Semințe srl România
Spiru Haret, nr. 4 - București, sect. 1
Tel.: 021 315 42 80
Fax: 021 316 42 38
office@kws.ro
www.kws.com

KWS

Începe cu noi.

(3928728)

Sucursala de Întreținere și Servicii Energetice Electrice „Electrica Banat"

*organizează în data de 29.03.2004, concurs pentru ocuparea **postului de electrician montare reparații LEA***

Condiții de participare:
- absolvent școală profesională, domiciliul în Arad

Înscrierile se fac până în data de 19.03.2004, la sediul Agenției din str. Iuliu Maniu nr. 65, et. 1, camera 102.

(3928680)

Doreşti să-ţi desfăşori activitatea într-un colectiv tânăr, într-o firmă în continuă dezvoltare?

PROFIPET cea mai mare firmă românească specializată în animale de companie, hrană şi accesorii

angajează pentru magazinul *ZOO CENTER* din Arad

VÂNZĂTOR

CERINȚE
- ✔ Studii medii
- ✔ Experiență pe o poziție similară
- ✔ Persoană dinamică, organizată, responsabilă, cu reale abilități de comunicare
- ✔ Stagiul militar satisfăcut (pentru băieți)
- ✔ Domiciliul stabil în Arad

SE OFERĂ
- ✔ Lucrul într-un mediu dinamic, plăcut
- ✔ Salariul atractiv în concordanță cu performanțele realizate
- ✔ Posibilitatea dezvoltării profesionale

Persoanele interesate sunt rugate să trimită CV la fax nr. **0244/ 599122** în 5 zile de la data apariției anunțului, cu specificația postului dorit. Numai candidații selectionați vor fi anunțați.

(4127420)

AGENȚIA AGROSEM ARAD

vinde pentru campania de primăvară următoarele semințe:

- **FLOAREA-SOARELUI** *soiurile FESTIV şi BANAT;*
- **LUCERNĂ** *soiurile MEDIANA, VERKO şi TOPAZ;*
- **SOIA** *soiul AVILA;*
- **PORUMB din hibrizii:** *ZP 409, ZP RUMA; NSSC 420, ANDREEA, OLT.*

PRACTICĂM CELE MAI AVANTAJOASE PREȚURI.

Plata semințelor se face la ridicarea acestora prin: numerar, OP vizat de bancă şi fila CEC.

Informații suplimentare la sediul agenției, str. Dumbrava Roşie nr. 2-4 şi la telefoanele 0257/289.063 sau 0788-401.594.

Programul de livrare este de LUNI până VINERI între orele 8-16.

(c.135/2004)

web CCW

Piața Spitalului Bl. 2A - Parter
310031 Arad - România
tel. 0257-255900
e-mail: sales@ccw.arad.ro

Ştiai că rata pirateriei software în România este peste 75%?
Campanie de legalizare a produselor software!!!
Stresul dăunează grav sănătății! Deci ca să fii liniştit intră în legalitate gratis!
Acum la orice calculator cumpărat, indiferent de configurație, noi plătim pentru tine licența Microsoft Windows 98 SE OEM! sau dacă nu vrei calculator nou...

Microsoft Windows 98SE OEM inclusiv tastatură Fujitsu Siemens Multimedia Ergonomică cu numai 49EURO+TVA!
Microsoft Windows 2000 Professional OEM inclusiv tastatură Fujitsu Siemens Multimedia Ergonomică cu numai 99 EURO+TVA!

NOU! ACUM POȚI CUMPĂRA ORICE ÎN RATE FĂRĂ AVANS ŞI FĂRĂ GIRANT!

Monitor 17" AOC 7F Flat
1280 x 1024 @ 60Hz
0.21 / 0.25 dot pitch
Pure flat face
OSD
99 EURO+TVA
Primul monitor plat sub 100 EURO!

Microsoft Wireless Desktop Basic Retail
Tastatură multimedia fără fir
mouse optic fără fir
39 EURO+TVA

Notebook Acer Aspire 1353LM
Display 15" XGA 1024x768
AMD XP 2400
512MB RAM
40GB HDD
DVDRW
FW, USB2.0
MS Windows XP Home
999 EURO+TVA
Primul notebook cu DVDRW sub 1000 EURO!

Telefon mobil Samsung SGH-V200
2 acumulatori
cablu de date
cameră foto rotativă
CD software
65.000 culori
120 ore stand by
4 ore convorbiri
liber de rețea
249 EURO+TVA

PROMO monitoare TFT

15" TFT Sigma MD7315TB	259 EUR+TVA
17" TFT AOC LM 720	369 EUR+TVA
19" TFT AOC LM 919	499 EUR+TVA

Notebook Gericom Webshox
Display 14" XGA 1024x768
Intel Celeron 1,7Ghz
256MB RAM
30GB HDD
Combo
FW, USB2.0
MS Windows XP Home
799 EURO+TVA

PLASMA TV AOC PDP 4263 106cm acum cu numai 2.699 EUR+TVA!!!

Toate acestea te lasă rece? te gândeşti deja la concediu?
atunci cere lista completă de aparate foto şi camere video digitale, compar-o şi vezi că nu avem concurență!!!
Colecție completă SONY, Canon şi Olympus!!!

(c. 132/2004)

Pentru informații suplimentare vă aşteptăm să ne vizitați! Prețurile nu includ TVA şi se convertesc în lei la cursul BNR din ziua plății.

Firma A.S.A. Arad Servicii Ecologice S.R.L.

Angajează

REFERENT VÂNZĂRI

Cerințe:
- studii superioare sau experiență în domeniu
- limba engleză și/sau germană
- permis de conducere

Cv-ul și scrisoarea de intenție se pot depune pe adresa de e-mail: arad@asa-group.ro, la numărul de fax: 0741-718.688, sau la adresa firmei: Centura Nord FN.

Termenul de depunere al CV-urilor este 22.03.2004.

(4127432)

Compania Națională Poșta Română S.A. prin Direcția Regională de Poștă Timișoara

B-dul Revoluției 1989, Nr. 2, Timișoara
Tel. 0256/491999, Fax 0256/494430

Cu sediul în B-dul Revoluției, nr. 2, Timișoara solicită oferte de preț în vederea achiziției publice de servicii: **„STUDIU DE FEZABILITATE, PROIECT TEHNIC ȘI DETALII DE EXECUȚIE pentru lucrări de reparații capitale la clădirea oficiului poștal Pecica, jud. Arad".**

Documentația pentru ofertare se poate ridica de la sediul unității începând cu data de **15.03.2004 ora 9,00.**

Termenul limită pentru depunerea ofertelor (conform caiet de sarcini): **24.03.2004 ora 12,00,** la sediul D.R.P. Timișoara.

Data/ora deschiderii ofertelor: **24.03.2004 ora 13,00** la sediul D.R.P. Timișoara.

Informații suplimentare se pot obține la adresa:

Direcția Regională de Poștă Timișoara, B-dul Revoluției 1989 nr. 2, Serviciul Dezvoltare, tel. 0256-499416, Fax 0256 - 494340.

Director,
Ec. Țoldan Dan

PRODUCĂTOR DE MEZELURI

ANGAJEZ AGENT DE VÂNZĂRI PENTRU ZONA ARAD

CERINȚE: EXPERIENȚĂ ÎN DOMENIU, DISPONIBILITATE ȘI DINAMISM, CARNET DE CONDUCERE.

OFER: SALARIU ATRACTIV, DOTARE CORESPUNZĂTOARE.

TEL/FAX: 0256/272800.

(4127445)

TMS-RO

TERMICE MONTAJ SERVICE

Importator direct calorifere KORAD-SLOVACIA

comercializează:

- centrale termice pe gaz
- cazane pe combustibil solid
- teavă si fitinguri din polipropilenă
- teavă si fitinguri din cupru si alamă
- robineti
- filtre si alte accesorii

(c.19/2004)

Sediul:Calea A. VLAICU nr.241 Tel:0257-349.925 Tel/Fax:0257-349.924
Depozit:Calea 6 Vânători nr.1-3 Tel:0257-270.255

SUPER OFERTA AMORTIZOARE

CUMPERI 3, PRIMEȘTI 1 GRATIS

PIESE AUTO IMPORT & SERVICE AUTO RAPID

RO 2900 ARAD, Str. Prunului, nr. 55A
Tel./Fax: 0257-21.88.88, Mobil: 0745-18.88.85

Companie multinațională,

SELECTEAZĂ PERSONAL COMPETENT

(se oferă cursuri de specializare)
în vederea aplicării reformei sistemului de pensii din România.

Așteptăm CV-urile d-voastră la nr. fax 0257-214700.

(3928711)

VIPROMIN 2000 — a company of PROVIMI — ISO 9001:2000, ISO 14001:1996, HACCP

SALONTA BIHOR 0259-373019

NR.1 IN PURAJAREA ANIMALELOR

Va oferă produsele:

ANIMIX ®

-NUTRETURI COMBINATE

-CONCENTRATE P.V.M.

-PREMIXURI

Pentru toate categoriile de animale.

DISTRIBUITOR:
S.C VETAGRICA S.R.L. ARAD ,Str.IULIU MANIU, Nr.84
Tel/Fax: 0257-256089, 0722-376360
S.C.AGROZAR IMPEX S.R.L.SEBIS,Str.CRISULUI,Nr.58
Tel/Fax.0257-310301,0745-355035!

(c.p.145/2004)

ANGAJĂM

1. OPERATOR CONTABIL (PC)
pentru evidențe gestiune (intrări-ieșiri), înregistrări contabile primare
- constituie avantaj operare Word, Excel + Internet

2. MAGAZIONER - GESTIONAR

3. AGENT LIVRĂRI - ȘOFER cat. B, C și E

4. AGENT VÂNZĂRI

☐Minim liceu ☐Limba engleză și/sau maghiară bine (1,2 și 3), constituie avantaj.

Datorită stopării angajărilor pe ultimele 6-7 luni, **rugăm ca și cei care au mai depus CV-uri între timp și mai sunt interesați, să revină.**

Rugăm CV-ul scris de mână pe
Calea Timișoarei, nr. 41, între ***orele 15-17.***

(4127444)

CE ASTEPTATI DVS. DE LA O SAMANTA DE HIBRIZI DE PORUMB?
SA AIBA:
- **PRODUCTIVITATE RIDICATA**
- **REZISTENTA LA SECETA**
- **PERIOADA DE VEGETATIE SCURTA**
- **PRETURI ACCESIBILE**

TOATE ACESTEA PUTETI PRIMI DACA CUMPĂRAȚI SAMANTE DE HIBRIZI DE PORUMB KIȘKUN LA REPREZENTANTUL ZONAL:
SC AGRICOLA ROM-ITA INEU, 0257/511047, 0722/301782
SAU LA DEPOZITUL CENTRAL: BIHARIA, STR. SALCÂMILOR NR. 10
TEL/FAX: 0259/369470

SC.KISKUN ROMÂNIA SRL (c.19/2004)

Agrirom

SC AGRIROM SRL

Angajează:

ȘOFERI

pentru camioane de transport marfă în regim TIR (10-20 tone)

Condiții:
- vechime în muncă pe autovehicole similare minim 5 ani

Asigurăm:
- salar motivant
- autovehicule noi

CV-urile se vor trimite la fax: 250.525
sau e-mail: office@agrirom.ro
până la data de 19.03.2004

(c.803/2003)

SYSTRONICS

Zona Parc Industrial NV, Arad, România

Societate comercială cu capital integral elvețian având activități de producție electronică, test, cercetare pentru piața UE și Elveția

Angajează

Asistentă direcțiune

Cerințe:

- Cunoștințe operare PC (Word, Excel, PowerPoint).
- Studii medii (studii superioare constituie avantaj).
- Abilități de comunicare.
- Solide cunoștințe de italiană, engleză (germana constituie avantaj).
- Atenție distributivă.
- Rezistență la stress.
- Prezență de spirit.
- Disponibilitate la program de lucru prelungit.

(3928727)

CV la Fax 0257-216733 sau e-mail systronics@rdslink.ro până la data de 24.03.2004
Doar persoanele selecționate pentru interviu vor fi contactate.

Agrirom

SC AGRIROM SRL

Angajează:

INGINER SISTEM

Condiții:
- vechime în muncă minim 3 ani
- studii superioare de profil
- cunoștințe de contabilitate

Asigurăm:
- salar motivant

CV-urile se vor trimite la fax: 250.525
sau e-mail: office@agrirom.ro
până la data de 19.03.2004

(c.803/2003)

Societate comercială angajează pentru magazinul din Arad:

Vânzător-gestionar

Cerințe:
- Studii medii (studiile superioare constituie un avantaj)
- Experiență în vânzări
- Operare PC - cunoștințe de bază

Candidații sunt rugați să trimită CV-urile până la data de 20.03.2004 la nr. fax: 0257-219.160 sau office@minervacom.ro. (3928723)

SC Tehnoedilitare SRL Arad

Str. Petru Rareș nr. 28

Angajează

- **LUCRĂTOR COMERCIAL, cunoștințe în domeniul instalațiilor și operare calculator**
- **INGINER OFERTARE**

Informații telefon 218.780.

(4127453)

SC Distrigaz Nord SA

titular al proiectului ***„Conducte gaze naturale presiune medie, redusă și stație de reglare de sector"*** *din Arad, străzile Trotușului și Herodot,* ***anunță publicul interesat asupra depunerii solicitării de obținere a acordului de mediu pentru proiect.***

Informațiile privind potențialul impact asupra mediului al proiectului propus pot fi consultate la sediul APM Arad, B-dul Dragalina, nr. 16, în zilele de marți și joi între orele 9,00 - 12,00.

Observațiile publicului se primesc zilnic, la sediul APM Arad în termen de 10 zile calendaristice de la data publicării.

(4127450)

Noul Vito. Pentru orice ai vrea să transporți.

Fie că trebuie să iei o delegație de experți europeni de la aeroport, fie că vrei să cari cinci metri cubi de cherestea de la depozit, suntem de părere că noul Vito e răspunsul cel mai bun la ambele probleme. Experții europeni nu vor sesiza nici o diferență de confort, pentru că noul Vito vine la standard cu compartimentul complet capitonat, geamuri electrice și airbaguri. Și nu numai: motorul e cel al clasei E iar sistemele BAS, ABS, ASR, ESP nu lipsesc nici de pe această limuzină mai măricică. Iar cheresteaua se va simți foarte în largul ei în cei 6, 49 metri cubi ai compartimentului care rezultă după ce îi scoți banchetele dinăuntru. Pe scurt, pasageri sau marfă, noul Vito duce orice, și nu oricum.

Mercedes-Benz

The future of the automobile

AUTOSCHUNN - Partener Autorizat Daimler Chrysler AG pentru marca Mercedes-Benz Arad - Micălaca Est DN 7 FN; tel/fax: 0257 / 286680; 281474. Deva - Bd. 22 Decembrie Bl. A1; tel/fax: 0254 / 228098; 228099
www.mercedes-benz.ro

(c.55/2004)

Noi locuri de muncă la Leoni Wiring Systems Arad

Furnizor pentru cei mai mari producatori de automobile si pentru cei mai importanti producatori din industria auto, Leoni are 60 de fabrici in 21 de tari si peste 18.500 de angajati in toata lumea.

In Arad activitatea a inceput in mai 1999 prin fabricarea de circuite electrice pentru Rover si Land Rover In prezent LEONI Wiring Systems Arad are 1900 de angajati, cifra care va creste in viitor.

În prezent dorim să angajăm:

Electrician Intretinere

Responsabilități:

- Asigura suport productiei din punct de vedere tehnic
- Analizarea si monitorizarea tuturor datelor cu privire la functionarea echipamentelor
- Asigura intretinerea preventiva si operativa
- Asista la instalarea echipamentelor
- Ajută la revizuirea si pregătirea manualelor tehnice si de calitate

Controlul/ monitorizarea/ comanda/ evaluarea pieselor de schimb

Pregătirea necesară:

- Autorizatie CONEL
- Preferabil studii de specialitate (liceu, scoala postliceala, colegiu)
- Experienta in instalatii electrice minim 2 ani
- Experienta in productie
- Cunoasterea limbii engleze prezinta un avantaj
- Trebuie sa lucreze in schimburile solicitate
- Capacitate de comunicare la toate nivelele
- Spirit de echipa

Tehnician Departamentul Tehnic

Responsabilități:

- Intretinerea echipamentelor din aria de asamblare
- Analizarea si monitorizarea tuturor datelor cu privire la functionarea echipamentelor
- Efectuarea de reparatii cand este necesar
- Asista la instalarea echipamentelor
- Controlul/ monitorizarea/ comanda/ evaluarea pieselor de schimb

Pregătirea necesară:

- Preferabil studii de specialitate (liceu, scoala postliceala, colegiu)
- Experienta in intretinere si reparatii
- Experienta in productie
- Cunoasterea limbii engleze prezinta un avantaj
- Trebuie sa lucreze in schimburile solicitate
- Capacitate de comunicare la toate nivelele
- Spirit de echipa

Dacă sunteti interesat

Trimiteti un CV si o scrisoare de intentie pana in data de Vineri, 26 Martie 2004 prin fax 0257/275115 sau e-mail Adrian.Vinta@LeoniWiring.co.uk.

Aceste posturi reprezintă o posibilitate de a vă alătura unei importante companii multinationale si oferă excelente oportunități de dezvoltare a unei cariere.

THE QUALITY CONNECTION

LEONI

Wire · Cable · Wiring Systems

(3928726)

Acqua lux

!!!!! OFERTA DE LUX DE LA ACQUA LUX

LICHIDARE DE STOC

- MOBILIER BAIE reduceri de pana la 30%
- BATERII (lavoar, bucatarie, vana) reduceri de pana la 36%
- CABINE DUS reduceri de pana la 30%

NOU!!!! DIN 15 MARTIE , PENTRU FIECARE 6 M² DE GRESIE SAU FAIANTA CUMPARATI, PRIMITI UN SAC DE ADEZIV GRATIS

ATENTIE STOC LIMITAT !!!!!!!!!

TRANSPORT GRATUIT LA DOMICILIU

ACQUA LUX, CALEA TIMISORII, NR.195, ARAD
Telefon: 206071, 206072
REALITATEA DEPASESTE ORICE IMAGINATIE....

Acqua lux

Dealer Jacuzzi

(c.114/2004)

S.C. SATLINE S.R.L. TELEFON 251.461, 0744/507.211 SHOW ROOM ARAD,Piata Mihai Viteazul - BL. M7 - PARTER
TÂMPLĂRIE DIN ALUMINIU ŞI P.V.C.
CU GEAM TERMOPAN; PROFILE PVC TROCAL Germania; PROFILE ALUMINIU Grecia
Reduceri între 8 şi 12% şi în luna martie
(c.532/2004)

CORA·URA
vă oferă
Cadoul aşteptat de dvs.
combină frigorifică
50 euro reducere
100 euro reducere inclusiv la rate
maşină de spălat automată
50 euro reducere

CAMERA DE COMERŢ ARAD
Organizează următoarele cursuri:
- Contabilitate şi aplicaţii pe calculator;
- Noul Cod Fiscal şi Normele de aplicare;
- Operator calculator (Windows, Word, Excel);
- Vânzător;
- Noţiuni fundamentale de igienă;
- Aplicaţii practice în contabilitate;
- Limbi străine (engleză, italiană, franceză, germană, spaniolă);
- Iniţiere în activitatea de resurse umane (inclus şi dezbateri asupra Codului Muncii);

Informaţii suplimentare la sediul Camerei de Comerţ Arad, str. Cloşca nr. 5, camera 2, parter
Tel.: 20.88.07; 20.88.08.
(c. 75/2004)

Camera de Comerţ Arad
în colaborare cu
TUV RHEINLAND BERLIN BRANDENBURG ROMANIA
organizează în perioada 17.03.2004-19.03.2004
cursul
- Auditor intern pentru sisteme de management al calităţii standardului internaţional ISO 9001-2000/ISO 19011-2002
certificate recunoscute internaţional

Informaţii suplimentare la sediul Camerei de Comerţ Arad, str. Cloşca nr. 5, camera 2, parter. Tel.: 20.88.07; 20.88.08.
(c.75/2004)

TÂMPLĂRIE PVC CU GEAM TERMOPAN
CALITATE GERMANĂ GEALAN Fenster-Systeme
ACUM ŞI CU PLATA ÎN RATE
ARAD, STR. CAIUS IACOB BL.R
FOSTUL Mag. CĂMINUL (lângă BANC POST)
CEL MAI BUN! CEL MAI IEFTIN!
Telefon: 0257-213.145, 0788.391.769
(c.64/2004)

nasturi, ată pes, fermoare, termocolant, căptuşeală, etichete imprimate, foarfece, agătători şi multe altele
EMIDALE
ACCESORII VESTIMENTARE
www.emidale.ro
NOU ÎN TIMIŞOARA
STR. SIMION BARNUTIU NR.23
TEL./FAX: 0256/206.054
depozite:
BUCUREŞTI: Verzişori 30 - 38, tel./fax 021.331.77.84/85/86/90/91/92;
BOTOŞANI: M. Kogălniceanu nr. 57, sc. C, parter, tel./fax 0231.535.978.
IAŞI: Anastasie Panu, bl. Muntenia, tel./fax 0232.276.341.
(c.803/2004)

EURO STIL
Complex Podgoria Telefon 270.930
din 5 februarie
-30%
Atol 14.995.000 lei
Kormoran 13.495.000 lei
Astoria 13.995.000 lei
Ambasador 13.995.000 lei
Lina 14.995.000 lei
Ofertă valabilă în limita stocului disponibil!
(c.721/2003)

S.C. FOREST TIM S.R.L.
NOU!!! DEBITĂM PAL MELAMINAT
Angajăm:
AGENT COMERCIAL
Condiţii:
- studii superioare
- permis conducere categoria B
- cunoştinţe medii operare PC
- stagiul militar satisfăcut
- experienţă în vânzări constituie avantaj
- disponibilitate la program flexibil de lucru
CV-urile se vor trimite prin fax la nr. 0257-213.262 până la data de 16.03.2004.
Informaţii suplimentare: Arad, str. Bicaz nr. 1-5; mobil: 0723-313.565.
(4127448)

PROGES
pentru amenajări interioare
str. Dorobanţi nr.55
Tel.: 0257/282.021
PARCHET LAMINAT - CLICK
de la 167.000 lei/mp*
LAMBRIURI PVC, TAVANE POLISTIREN, GLAFURI
PROMOŢIA LUNII!!!
FOLIE GRATUITĂ
* fără TVA
(c.10/2004)

S.C. CORNEX S.R.L.
www.cornex.ro
LNB ROMANIA
Arad
distribuitor zonal
Premixuri - produse LNB - 1% - 5%
Produce şi vinde, la cele mai mici preţuri :
- Furaje combinate şi concentrate,
- Furaje granulate, import Ungaria, făină de peşte,
- Amestecuri furajere complementare, zoofonturi.
HRANĂ USCATĂ pentru câini şi pisici import Ungaria.
Sediu: Arad, str. L. Rebreanu 54, tel/fax - 0257-253.589, 253.984
Fabrica de furaje: Covăsânţ 532, jud. Arad, tel/fax 0257-385.113
(c.544/2003)

TERMOPLAST
FERESTRE UŞI * PVC
REDUCERE!!! ...Viitorul obligă ... REDUCERE!!!
Tâmplărie PVC cu profile ALUPLAST Germania.
feronerie Germania, geam termopan
Vânzări în rate!!!
aluplast Rulouri jaluzele şi plase de ţânţari
Sisteme de garduri, porţi şi balustrade din aluminiu.
Telefon 0257-273.550 sau 0723.249.716, 0722.995.957
(c.137/2004)

SANPAOLO IMI BANK
Depozit la termen
între 12 și 36 de luni
Cu plata dobânzii lunar
18% p.a. - DOBÂNDĂ ÎN PRIMA LUNĂ
Informații suplimentare
ARAD, B-dul Revoluției nr. 88
TELEFON : 284.888 ; FAX : 285.202

ADEVĂRUL

Cotidian independent Arad

ASTRA
ASTRA VAGOANE CĂLĂTORI
Singurul producător de confort din domeniu
Str. Petru Rareș 1-3
Tel: 233.651 Fax: 258.168
e-mail: astra.calatori@astrac.rdsar.ro

Anul XVI, nr. 4161 | 16 pagini | SÂMBĂTĂ, 13 MARTIE 2004 | 6.000 lei | Publicație auditată de BRAT | Tiraj mediu zilnic vândut: 28 134

adevarul@arad.ro; adv.pub@arad.ro | http://adevarul.arad.ro

Cine se teme de Fúnar?

Ștefan Tabuia

Ieri, la ora pânzului, Piața Pompierilor cunoștea o animație ieșită din comun. Zeci de constructori ridicau de urgență un gard împrejmuitor din tablă decapată în jurul viitorului parc al reconcilierii româno-maghiare. Însuși inginerul Faur, șeful ICIM se agita dând ordine în stânga și în dreapta, urgentând închiderea șantierului. Treceau apoi vopsitorii cu bidinelele, lăsând în urmă o lucrare cât de cât finisată.

Graba constructorilor hotărâți să oprească accesul în incinta șantierului deschis în toamna anului trecut în scopul amplasării Statuii Libertății este determinată de anunțata descindere a lui Gheorghe Funar în fruntea a cinci mii de demonstranți. Autoritățile arădene care au aprobat reamplasarea monumentului maghiar au experiența unor manifestări publice organizate de Vatra Românească, a unor mitinguri de protest destul de anemice, cu slabă participare din partea arădenilor. Deși se anunțau acțiuni de amploare, cei câțiva patrioți mai înfocați au sfârșit prin a pune eșecul pe seama ziariștilor și nu pe lipsa de audiență a discursurilor pronunțate de la tribuna improvizată la soclul monumentului cu pricina. În aceste condiții, agitația din Piața Pompierilor pentru închiderea patrulaterului pare mai puțin motivată. Cu toate că este anunțată ca un fel de sperietoare, descinderea lui Funar nu trebuie să creeze motive de îngrijorare, fiindcă arădenii înțeleg că zarurile au fost aruncate. Indiferent de voința lor, autoritățile administrative municipale în frunte cu primarul Dorel Popa au găsit cu cale să satisfacă această revendicare a maghiarilor, mizând pe voturile acestora la viitoarele alegeri locale, iar guvernul Adrian Năstase a pecetluit înțelegerea cu UDMR consolându-i pe români cu ideea parcului reconcilierii.

(Continuare în pagina 4)

În carnagiul de la Madrid

Un arădean a trecut pe lângă moarte

Singurul arădean care a avut ghinionul să se afle într-unul dintre trenurile care au fost aruncate în aer în Spania, la Madrid, se numește **Iulian Lazie.** Are 35 de ani, este căsătorit cu Carmen, are un băiețel de doi ani și nouă luni pe nume Alexandru și se află în Spania de mai bine de trei ani. Lucrează în construcții și călătorește zilnic cu trenul, în drum spre serviciu, pe ruta care a fost în vizorul teroriștilor: Din fericire, Iulian Lazie a supraviețuit. După producerea deflagrației, a fost internat în Spitalul **Gregorio Maranon**, unde un picior i-a fost pus în ghips. Dar iată ce ne-a declarat însuși arădeanul care a scăpat de moarte ca prin urechile acului, grație unui „noroc chior", după cum singur a mărturisit, din atentatele **care au ucis 198 de persoane și a rănit alte 1400**: **„Eram în tren, ca de obicei, veneam de la muncă. Citeam ziarul. La un moment dat, am auzit o bubuitură infernală și mi-am dus, instinctiv, mâinile la urechi. Dar în clipa imediat următoare am fost luat pe sus de ceva mai puternic decât mine și am zburat cât colo, încât m-am lovit de ușa vagonului în care mă aflam.**

Eugenia Pantea

(Continuare în pagina 4)

GEMO IMPEX
www.gemo.ro
Sisteme
•Climatizare
•Frigorifice
310092 Arad,
Str. M.Kogălniceanu 31
tel/fax: 0257 214 252
gemo@rdslink.ro
VIITORUL NE APARȚINE

„Mi se pare absurd să pui un monument care-i omagiază pe teroriști"

Primarul Clujului, Gheorghe Funar - secretar general al Partidului România Mare - și-a anunțat pentru astăzi sosirea în municipiul Arad, scopul fiind acela al participării la mitingul organizat de PRM, duminică, în Piața Avram Iancu. Secretarul general al PRM a sosit astăzi, deoarece urmează, deseară, să participe la o emisiune de televiziune. Liderul PRM a avut amabilitatea să răspundă, telefonic, întrebărilor ziarului „Adevărul", răspunsuri pe care le puteți citi în ***pag. 6***

În exclusivitate

Averea familiei Neuman

- *Fiul celebrului baron își susține cauza*
- *În procedura restituirii averii s-a interpus și controversatul Gabriel Bivolaru*

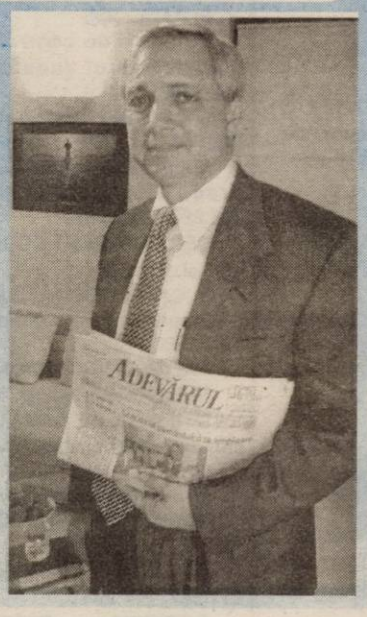

Citiți în ziarul nostru de luni

Motivând că vrea să producă mase plastice în România

Un francez ne-a împovărat cu 120 de tone de deșeuri de vopsea

În urmă cu câteva zile, mai multe canale media din Arad, dar și posturi naționale anunțau o știre îngrijorătoare: în localitatea Felnac a fost descoperit un depozit impresionant de deșeuri toxice, importate de către un cetățean francez, cu firmă în România. Cum a fost posibil ca 120 de tone de reziduuri să fie introduse în țară, ce efecte nocive produc, dar mai ales cine este vinovatul sunt doar câteva dintre întrebările la care autoritățile arădene caută acum răspuns. Deși investigațiile organelor de cercetare sunt în plină derulare, acestea se desfășoară cu oarecare greutate din cauză că francezul care a efectuat importurile lipsește actualmente din țară.

Marfa costă de cinci ori mai puțin decât transportul

Primii care au sesizat că ceva nu este în regulă cu produsele importate de firma KLODANRI SRL au fost inspectorii de la Brigada de supraveghere și control vamal din cadrul Direcției Regionale Vamale (DRV) Arad.

Cosmin Trif

(Continuare în pagina 5)

Old gallery
SHOPPING CENTER
SPATII COMERCIALE DE INCHIRIAT
ARAD, STR. CICIO POP NR. 19 TEL: 0721269705
Old gallery
SHOPPING CENTER

Meditația zilei

„ Nu există tortură mai nemărginită pentru om ca propriile gânduri”.

(John Webster)

Calendar

Sâmbătă, 13 martie

Astăzi, Soarele răsare la ora 6 și 31 de minute și apune la ora 18 și 20 minute. Au trecut 72 de zile din acest an. Au mai rămas 294 de zile până în 2005.

Praznicul zilei: Biserica ortodoxă: Aducerea moaștelor Sf. Nichifor, Patriarhul Constantinopolului (Pomenirea morților); **Biserica greco-catolică**: Aducerea moaștelor Sf. Nichifor, Patri-arhul Constantinopolului (Po-menirea morților); **Biserica romano-catolică**: Teodora

A venit barza!

La Arad: Istin Mariana-Alexandra, Horvath Hajnalka, Nicoară Raul-Florin-Ramon, Gligor Diana

Meteo

Vremea va continua să se încălzească ușor. Cerul va fi variabil, cu înnorări în cursul serii. Vântul va sufla slab la moderat din sector sudic.

Temp. max.: 9 la 12°C
Temp. min.: 0 la 3°C

ACTUALITATEA CULTURALĂ

TEATRE

TEATRUL „IOAN SLAVICI” Arad prezintă azi, **13 martie, ora 18** piesa **Amantele trăsnite,** în regia Oanei Leahu, iar **duminică, 14 martie**, tot de la **ora 18**, piesa **Minunea Sfântului Valantios**, regia Ioan Văran.

„Adevărul” vă ascultă

La telefonul dimineții, 280.944, între orele 9,00-12,00

● Însoțitori de handicapați

O cititoare a ziarului nostru este nemulțumită că, deși băiatul dumneaei este handicapat de peste 30 de ani și primește ajutor pe o perioadă nedeterminată, ea, ca însoțitoare, trebuie să își reînnoiască dosarul în fiecare an. **„În Monitorul Oficial nr. 232 din 7 mai 2001 se specifică că, în cazul în care dosarul handicapaților este valabil pe o perioadă nedeterminată, nici însoțitorul nu trebuie să se prezinte la comisie în fiecare an.”**

Directorul Inspectoratului pentru Handicapați, dl. A. Lucea consideră că această analiză anuală este foarte necesară. Pentru a nu exista însă dubii cu privire la cazul amintit, doamna respectivă este solicitată să se prezinte la sediul Inspectoratului.

● Fără taxă de` parcare!

Dl. A. C., din Arad, sugerează edililor să desființeze taxa pentru locurile de parcare de lângă trotuare. **„Aceste locuri nu sunt parcări adevărate. Să fie taxate mașinile care parchează în locurile special amenajate, că pentru drumuri plătim taxe cu toții, cum-păr̂and combustibil. Dacă C. L.-ul dorește să primească cele 4 miliarde pe care le câștigă din contractul cu Parktronic, ar trebui să adauge câte 40.000 la impozitul pe mașină. Așa ar fi toată lumea mulțumită.”**

● S-a găsit un lănțișor!

Dl. Seiun Gheorghe, din Arad, a găsit în cea de-a doua stație de tramvai după UTA un lănțișor de argint. Acesta poate fi recuperat de la domiciliul persoanei care l-a găsit, telefon: 268.070.

Redactor de serviciu M. P.

Comenzi taxi

- ALFA PLUS 949; 349.349
- DELMAR 229220
- TAXI ALFA 22.88.88; 25.25.26; 0723-200.301; 0745-50.60.70
- TAXI ARAD 244.244; 274.444; 0722-755.440
- DIESEL STAR 212.222; 0722-361.011; 0745-645.645
- EUROPA 275.555; 0723-677.555; 0744-828.163
- FAVORIT 280.000; 281.111; 0740-083.333; 0742-409.992
- VALI DIESEL 280.705; 280.100
- MIRCO MILI 230.530; 230.730; 0740-152.828; 0723-062.366

CINEMATOGRAFE

DACIA (tel. 255.576):Scary Movie 3 (SUA) 11; 13; 15; 17; 19; 21

MUREȘUL (tel. 280.532): Peștele cel mare (SUA) 10; 12; 14; 16; 18

ARTA (tel. 280.526): Hoinărind prin veacuri (SUA) 16; 18; 20

SALA MICĂ: (SUA) Sindbad - Legenda celor șapte mări 15,30; 18,30

INEU (11-14 martie) : Tombraider 2 (SUA) 15; 17

Cabinet Ginecologic DR. POPA ADRIAN
PECICA NR. 2 (în curtea Policlinicii)
TEST PAP
CONSULTAȚII
DISPENSARIZARE GRAVIDE
PROGRAM
MIERCURI-JOI 15 - 19
SÂMBĂTĂ 10 - 14
Pentru pacientele asigurate consulații și servicii medicale gratuite.
(3928488)

CUR$UL VALUTAR

VALORI ÎNREGISTRATE IERI, 12 MARTIE 2004

Denumirea valutei	BNR	BCR		BRD		Banca Transilvania		Banca Românească		Banca Romexterra		Alpha Bank	
		C	V	C	V	C	V	C	V	C	V	C	V
Euro	39946	39600	40100	39600	40100	39400	40000	39550	40100	39550	40150	39750	40050
Dolar S.U.A.	32589	32200	32700	32230	32780	32100	32900	32120	32674	32300	32900	32317	32694
Forint	158	149	164	152	162	152	159	-	-	151	161	-	-

ADEVĂRUL

Cotidian independent Arad

Editor: S.C. ADEVĂRUL Arad S.R.L.
COD FISCAL R 1681938 ● COD SICOMEX 19.604 ● CERTIFICAT J 02/1886 / 31 X 1991 ● COD SIRUES 020956601 ● ISSN 1220 - 7489

Redacția și administrația: 310130 Arad, Bd. Revoluției nr. 81- Telefoane: SECRETARIAT - 281802, fax 280655, 280625; ADMINISTRAȚIE - CONTABILITATE - 281797; MICA PUBLICITATE - 210775; MAREA PUBLICITATE - 280904; CLUBUL PRESEI - 280989.

Consiliul de administrație: președinte - **MIRCEA DORGOȘAN**, telefon 281802, 280625; **vicepreședinte - MIRCEA CONTRAȘ**, telefon 280854; **membri: LIZICA MIHUȚ**, telefon 280070, **ȘTEFAN TABUIA**, telefon 280854, **MIRCEA ȚIȘCA**, telefon 280904.

Colegiul de redacție: ȘTEFAN TABUIA (redactor-șef), telefon **280854; MARCEL CANCIU** (șef secție foto), telefon **281701; ALEXANDRU CHEBELEU** (șef secție sport), telefon **281701; GABRIELA GROZA** (secretar general de redacție), telefon **280854; VASILE FILIP** (șef secție cultură-învățământ-tineret), telefon **280003; IOAN IERCAN** (șef secție politică), telefon **280943; TRISTAN MIHUȚA** (șef secție probleme sociale - investigații), telefon **281855; DORU SAVA** (șef secție economic), telefon **281738; NICOLAE OPREAN** (șef secție actualități), telefon **280003; MIRCEA ȚIȘCĂ** (șef secție publicitate și difuzarea presei), telefon **280904; MIRCEA CONTRAȘ** (vicepreședinte al consiliului de administrație), telefon **280854; MIRCEA DORGOȘAN** (președinte al Consiliului de administrație), telefon **281802, 280625.**

Tiparul executat la S.C. MEDIAGRAF S.A. ARAD, str. Feleacului F.N., telefon 250902, fax 250920

Adresa Internet http://adevarul.arad.ro

Horoscop

Sâmbătă, 13 martie 2004

Berbec (21.03-20.04). În week-end tot felul de bizarerii o să vă facă să treceți de la exaltare la melancolie.

Taur (21.04-20.05). Va trebui să țineți piept unor „atacuri” la propria persoană.

Gemenii (21.05-20.06). Momente speciale în familie. Cineva vă returnează niște bani.

Rac (21.06.-22.07). Primiți un semn, o confirmare. E o șansă și de plecare la un drum lung.

Leu (23.07-22.08). Trebuie să luați o decizie rapidă și să depășiți un moment de panică.

Fecioara (23.08-22.09). Posibilă zi decisivă. Semnați un contract, poate chiar unul de căsătorie.

Balanța (23.09-22.10). E o zi spornică. E nevoie de prezență de spirit și toleranță.

Scorpion (23.10-21.11). Primiți un semn amical de la cineva și se lasă cu o împăcare.

Săgetător (22.11-21.12). Nu vă prea găsiți liniștea necesară. Cineva vă ridică moralul.

Capricorn (22.12-19.01). O întâlnire de bun augur poate lămuri pe deplin o situație cam încurcată.

Vărsător (20.01-20.02). Un eveniment vă scoate din rutină. Veți câștiga un concurs.

Peștii (21.02-20.03). Polarizați tot ce e în avantajul dvs. Orice inițiativă are succes.

UTILITARE

PRIMĂRIA MUNICIPIULUI

Program de relații cu publicul (camera 5) luni-miercuri-vineri între orele 8-12; marți-joi între orele 8-12; 15-17 - tel. 284.744, tel. centrală 281.850.

PIEȚE, TÂRGURI

Astăzi este zi de piață la Chișineu Criș, Lipova, Pâncota, Felnac, Grăniceri, Hălmagiu, Moneasa, Pecica, Vărșand, Socodor, Vladimirescu, Zimandu Nou, Covăsânț. Târguri **săptămânale** se desfășoară astăzi la Lipova, Pâncota, Hălmagiu, Moneasa.

● Sunt deschise târgurile de animale de la Beliu, Pecica, Lipova, Sântana, Bârzava, Arad-Obor și Sânicolaul Mic.

FARMACII DE SERVICIU

● Farmacia **REMEDIUM** Arad, B-dul Revoluției nr. 52-54. Program luni-vineri: 7,30-20,00, sâmbătă 8,00-14,00. Telefon 233195. Eliberează medicamente compensate și gratuite.

● Farmacia **„ALEXANDRA”**, str. Tribunul Dobra, nr. 24 (stația tramvai Boul Roșu), tel. 282.062. Program luni-vineri: 7-22; sâmbăta: 8-18; duminica: 9-15. Eliberează medicamente compensate și gratuite

● Farmacia **„OMNIAFARM”**, Calea Aurel Vlaicu, Bl. Z28, cu program zilnic de la orele 8,00-22,00. Telefon 271.724. Eliberează rețete gratuite și compensate.

● Farmacia **MELISSA** - medicamente alopate și homeopate. Onorăm și rețete gratuite și compensate. Tel. 219.588, Micălaca, str. Abrud nr. 80, bl. 219. Orar: luni-vineri 8-20, sâmbăta 9-16.

● Farmacia **JASMINE-PHARM**, P-ța Catedralei nr. 7A. Orar: 8-18, sâmbăta 8-14, duminica 9-13. Rețete compensate și gratuite, medicamente homeopate, alopate, fitoterapeutice și produse de uz stomatologic. Tel. 214.788

URGENȚE STOMATOLOGICE ... asigură Cabinetul din str. Crișan (în spate la Gionelli), program non-stop. Telefon: 253.794.

UROLOGIE

Cabinet urologie (în clădirea Policlinicii Municipale). Program zilnic, inclusiv sâmbăta, între orele 9-12, telefon 213036.

DISPENSAR VETERINAR

Dispensarul veterinar din Aradul Nou efectuează zilnic, orele 8-16 (sâmbăta 8-12 și duminica) examen trichineloscopic, vaccinări antirabice și sterilizări câini-pisici, însămânțări artificiale. Telefon 287.298.

Dispensar veterinar din Curtici: examen trichineloscopic, vaccinări, tratamente, consultații, la toate speciile de animale. Telefon 464.145

ADMINISTRAȚIA FINANȚELOR PUBLICE

Administrația Finanțelor Publice a municipiului Arad: Asistență contribuabili (impozitul pe venitul global) - telefon 280.633, 280.733, int. 198 (persoane fizice) și 125 (persoane juridice) între orele 8,00-12,00. Informații mai pot fi obținute la adresa de web: www.finantearad.ro

ÎNREGISTRĂRI ÎN CAZ DE DECES

Biroul de Stare Civilă - decese face înregistrări după următorul program: sâmbătă și duminică, între orele 9,00-11,00. Tel. 281850.

TELEFOANE DE URGENȚĂ

POMPIERI 981; 251.212

AMBULANȚĂ ARAD - 961 sau **251.313**

POLIȚIE: 955

Numărul de centrală telefonică al I.J.P. (Inspectoratul Județean de Poliție) Arad: 207.100.

S.C. DISTRIGAZ-NORD S. A. TÂRGU MUREȘ

Sucursala de Distribuție a Gazelor Naturale Arad, Dispeceratul permanent - telefon 218.928; 256.928

DERANJAMENTE CURENT ELECTRIC

Tel. 235.991

S. C. SALUBRITATE S. A. ARAD

Dispecerat între orele 7,00 - 19,00. La telefonul: 280.873.

PROTECȚIA CONSUMATORULUI

B-dul Revoluției, nr. 50. Telefon: 257.049

DIRECȚIA DE SĂNĂTATE PUBLICĂ - serviciul de permanență: 254.438

GARDA FINANCIARĂ

B-dul Revoluției nr. 79, telefon: 280.971

INSPECTORATUL TERITORIAL DE MUNCĂ ARAD

Str. Episcopiei nr. 11-13, tel.: 211.762, 211.862, 257.251

AGENȚIA JUDEȚEANĂ PENTRU OCUPAREA FORȚEI DE MUNCĂ

Str. Gheorghe Lazăr nr. 20, tel: 281998, 211791.

POLIȚIA DE FRONTIERĂ: tel.: 959

Conferință de presă la G.C.A.

Edeleni sare la gâtul lui Ovidiu Marian

În conferința de presă care a avut loc ieri la Gospodărirea Comunală Arad (G.C.A.) directorul Edeleni Coloman a abordat, din nou, problema vânzării căsuțelor și spațiilor comerciale. Dar subiectul cel mai dezbătut al conferinței de presă s-a referit la acuzele pe care Ovidiu Marian le-a adus directorului G.C.A. cu diferite ocazii.

Cei care nu-și vor achita chiriile vor rămâne fără căsuțe

Până în prezent au fost vândute 57 de căsuțe, la prețul hotărât de către firma evaluatoare. Edeleni a ținut să precizeze, din nou, faptul că nu este obligatoriu ca toți chiriașii să cumpere căsuțele. Aceștia pot rămâne în continuare cu același statut, cu condiția să-și plătească chiriile până la data de 31 martie. Căsuțele celor care nu vor veni cu banii pentru chirii până la această dată vor fi scoase la licitație. **„Nu vom accepta să treacă nici o zi peste 31 martie. După această dată le vom scoate la vânzare. Avem deja 120 de cereri pentru cumpărarea acestora. Se va scoate la licitație inclusiv căsuța de protocol a G.C.A.. Nu avem nevoie de ea...”**, a declarat directorul G.C.A..

A fost vândut primul spațiu comercial

A doua problemă abordată a fost vânzarea spațiilor comerciale. Edeleni a susținut că proiectele de evaluare au fost făcute încă din luna septembrie a anului trecut și că joi (11 martie 2004 n.n.) a fost vândut primul spațiu comercial. Prima societate care și-a achiziționat spațiul de la strand se numește S.C. Franconi S.R.L.. Patronul acesteia a plătit suma de 365.668.000 de lei plus T.V.A.. Edeleni spune că au fost întocmite evaluări și pentru alte spații comerciale care urmează să fie vândute.

Atacuri la „Ovidiu Marian”

Și, cum am spus la început, unul dintre obiectivele principale care au provocat conferința de presă de ieri a fost acela de a răspunde atacurilor aduse la adresa sa de către consilierul municipal Ovidiu Marian. „Vreau să dau și câteva replici la miciunile și dezinformările pe care le practică Ovidiu Marian în mass-media locală, toate acestea pentru a-și face capital politic. Când am preluat conducerea G.C.A., situația regiei era dramatică, mai ales din punct de vedere financiar. De ce nu spune, domnul Ovidiu Marian, cine a semnat contractele pe care le au acum comercianții?... El, care, de fapt, le-a și conceput, nu numai că le-a semnat !... Ovidiu Marian trebuia să pună problema vânzării spațiilor când a fost el la conducerea G.C.A.”, afirmă **Edeleni Coloman.**

„Fostul director este dator cu 900 de milioane către G.C.A.!”

Tot ca o replică pentru **Ovidiu Marian, Edeleni Coloman** a arătat câteva cifre extrase din situația economico-financiară a Strandului Neptun din anul 1999, când la conducerea G.C.A. era Ovidiu Marian, în comparație cu anul 2003 când pe postul de director a ajuns Edeleni. **„În anul 1999, numărul abonamentelor vândute era de 2.006, față de 13.200 câte au fost în anul 2003. La fel și biletele de intrare. În anul 1999 s-au comercializat 298.700, față de 2003, când s-a vândut 520.021. Când era domnul Marian la Conducerea strandului, abonamentele erau niște cartoane colorate pe care putea să le facă oricine... De aceea s-au vândut atât de puține. Unde era atunci gestionarea corectă a banului public?”**, mai spune Edeleni.

Spre sfârșitul conferinței de presă, directorul G.C.A. - **Edeleni Coloman** - l-a acuzat pe Ovidiu Marian că este dator cu 900 de milioane de lei către G.C.A. de pe vremea când era director și se ocupa cu gestionarea parcărilor și susține că a propus să i se pună sechestru pe bunurile personale pentru a recupera datoriile.

Nadia Bodran

Un nou detașament de militari arădeni pleacă în Kosovo

Un nou detașament compus din 86 de militari arădeni de carieră, printre care, în premieră, se află și două femei, pleacă în Kosovo într-o misiune de menținere a păcii. La comanda detașamentului se află **mr. Marcel Miculac**, unul dintre cei mai destoinici și pregătiți ofițeri din Garnizoana Arad.

Ceremonialul de plecare s-a desfășurat ieri, pe platoul din Cetatea Aradului, în prezența prefectului Dan Ungureanu, a generalului de brigadă Eugen Gheorghioiu, comandantul Brigăzii 18 Mecanizate „Decebal” din Timișoara. Alături de aceștia s-au aflat șefi de instituții descentralizate, veterani de război și un număr mare de rude ale ostașilor ce urmează să plece în teatrul de operațiuni din Kosovo.

Foto: Al. Marianut

Cuvintele de îmbărbătare transmise militarilor de către vorbitori se rezumă la ceea ce a spus generalul de brigadă Eugen Gheorghioiu: **„Nu uitați că noi avem nevoie de eroi vii!”** În acel moment, din mulțimea de civili s-au auzit glasurile cristaline ale câtorva copii care strigau din toate puterile **„Tatiii!”**, în timp ce mamele și bunicile lăcrimau cu micuții în brațe ...

Cu glas hotărât, mr. Liviu Lazăr, care asigură comanda Batalionului încartiruit în Cetatea Aradului, a ordonat: „Descoperiți!” A urmat serviciul religios, săvârșit de P.S. Timotei Seviciu, Episcopul Aradului, Ienopolei și Hunedoarei care a rugat pe Bunul Dumnezeu să-i aibe în grije pe militarii arădeni.

Aceștia vor pleca în două rânduri spre Kosovo. Jumătate de detașament se va îmbarca luni, 15 martie pe Aeroportul Internațional Arad într-un avion Hercules C130 al Armatei Italiene, iar cealaltă jumătate va pleca spre teatrul de operațiuni în 25 martie, unde vor îndeplini misiunea sub directa îndrumare a italienilor.

„După ce vor ajunge acolo toți cei 86 de militari, camarazii lor arădeni plecați în Kosovo în noiembrie 2003, sub comanda mr. Dan Ungureanu se vor întoarce acasă”, ne-a declarat **mr. Nicolae Niți**, comandantul primului contingent de militari arădeni care a desfășurat misiuni de menținere a păcii în Kosovo.

Nicolae Oprean

Cronica măruntă

Ce ți-e și cu mirajul Occidentului?! Ioan P. și Delia G., ambii în vârstă de 22 de ani, din județul Bistrița-Năsăud susțin că au plătit 2000 de Euro pentru două pașapoarte false. Asta deoarece aveau interdicție pentru Spațiul Schengen, iar ei țineau neapărat să ajungă în Germania pentru a-și continua munca la negru. O fi, n-o fi adevărată treaba cu 2000 de euro, numai ei știu. Cert este că s-au aranjat cu dosare penale după ce au fost prinși la Turnu de către polițiștii de frontieră.

Voichița Ciucur, de 39 de ani, din Păuleani, gestioară la magazinul mixt din localitate, a reușit să scoată marfă din magazie, pe șest, de cinci milioane și jumătate. Prejudiciul a fost recuperat, însă Voichița Ciucur se „bucură”, în stare de libertate, de „atenția” Poliției.

Ieri, au rămas fără permise de conducere, fiindcă au urcat la volan sub influența alcoolului, **Ioan Blaj**, de 37 de ani și Stelian Faur, de 26 de ani, ambii din Arad, respectiv **Ioan Daniel Iliș**, de 35 de ani, din Pecica. Timp de trei luni, vor fi nevoiți să se împace cu situația de pietoni.

Teodor Florin Stepan, de 25 de ani, din Buteni, este cercetat de polițiști în stare de libertate fiindcă a provocat, într-un bar din comună, un scandal de proporții. În plus, a distrus bunuri în valoare de un milion și jumătate, fapt pentru care trebuie să plătească.

Persoanele fizice și titularii asociațiilor familiale, care dețin autorizații în baza Decretului-Lege nr. 54/1990 pentru desfășurarea de activități economice, sunt rugați să se prezinte până în data de 30.06.2004, la Serviciul Resurse umane, achiziții și autorizații, din cadrul Primăriei Municipiului Arad, Palatul Cenad, camera 18, în vederea reautorizării în baza Legii nr. 507/2002.

Comisia de Apărare împotriva Dezastrelor a finalizat inventarierea pagubelor produse de inundațiile înregistrate în ultima perioadă. Cele mai afectate localități au fost Dieci, cu 560 de hectare, Almaș, cu 350 ha, Bârsa - 97 ha și Sebiș -50 ha. În ceea ce privește pagubele materiale, valoarea acestora este estimată la 140 milioane de lei în zona Gurahonț și 764 de milioane de lei, la Almaș.

A început asfaltarea cimitirelor

Lucrările se ridică la 4,6 miliarde de lei

După conferința de presă de ieri, organizată de Gospodărirea Comunală Arad, **Edeleni Coloman** - directorul societății, a invitat presa pe aleile cimitirului Pomenirea! Asta pentru că, ieri au început lucrările de asfaltare a cimitirelor. Aproximativ 20 de kilometri de alei de la Eternitatea și Pomenirea vor fi asfaltate. Firma care a câștigat licitația pentru a efectua lucrările, CIMVEST, a asigurat conducerea G.C.A. că aleile celor două cimitire vor fi asfaltate până la data de 15 mai a.c.. **„Am hotărât în adunarea generală a acționarilor ca, după finalizarea acestor lucrări, în cimitire să nu mai intre autoturisme, numai în cazuri speciale”**, declară **Edeleni Coloman**.

Investiția a fost estimată la 4,6 miliarde de lei, sumă din care a fost deja virat un miliard către firma care efectuează lucrările.

Primarul **Dorel Popa**, prezent și domnia sa la fața locului, s-a declarat mulțumit de lucrările care se vor efectua în cimitire, spunând că, la finalul acestor lucrări, se va ocupa și de cimitirul din Măcălaca, deoarece acesta se află în stare avansată de degradare.

Nadia Bodran

Luna Pădurii

Ca în fiecare an, în această perioadă, Direcția Silvică Arad organizează **„Luna Pădurii”**. Deschiderea festivă a acestei acțiuni are loc în data de 15 martie, iar manifestările înscrise în calendar se desfășoară până la mijlocul lunii aprilie.

Pe parcursul acestei perioade vor avea loc concursuri pe teme silvice, se fac plantări de arbori, se organizează simpozioane cu diverse tematici etc.

S. A.

Hoți din Șimand

Ovidiu Dobrin, de 32 de ani, **Eugen Dobrin**, de 36 de ani și **Cornel Sabău**, de 21 de ani, toți din Șimand, au sustras, de la doi concetățeni de-ai lor, tot atâtea electromotoare de tractor. Valoarea prejudiciului se ridică la suma de nouă milioane de lei. Din fericire, electromotoarele au fost recuperate. Cei trei hoți însă sunt cercetați de polițiști în stare de libertate.

E. Pantea

La Universitatea „Aurel Vlaicu”

Cursuri de pregătire pentru gradele didactice

În perioada vacanței de Paște, în intervalul 5-7 aprilie a.c. Colegiul Universitar Pedagogic de Institutori din cadrul Universității „Aurel Vlaicu” din Arad organizează cursuri de pregătire pentru gradul definitiv și gradul II, specializarea institutori (învățători și educatoare) pentru candidații înscriși la centrul de perfecționare al UAV Arad. Acestea vor viza programele de evaluare prin examinarea, proiectată în luna august 2004, la disciplinele Limba și literatura română și metodica predării, aritmetică și metodica predării, Metodica activităților instructiv-educative în grădiniță, Pedagogie școlară/preșcolară și Probleme de Psihologia copilului.

Lector Petru Jurița,
secretarul științific al Colegiului

Pietonii din Arad - insensibili la „zebră”

În cursul zilei de ieri, șase echipaje - din cadrul Serviciului Poliției Rutiere Arad și de la Biroul Poliției Rutiere - s-au aflat în trafic, cu scopul declarat de a-i depista pe cetățenii care nu traversează pe trecerile pentru pietoni. **„Am acționat în zone foarte circulate** - ne-a declarat inspectorul principal **Adrian Lile**, din cadrul S.P.R. Arad - **din Piața Gării, cartierul Aurel Vlaicu, respectiv de pe B-dul Revoluției. Din păcate, am constatat că o mare parte a pietonilor nu respectă deloc regula conform căreia ar trebui să traverseze pe trecerile pentru pietoni. Ba, mai mult, am constatat că majoritatea contravenienților sunt pensionarii sau șomerii, respectiv persoanele fără ocupație, cărora chiar nu le lipsește o amendă contravențională. Așa stând lucrurile, ieri am decis ca pe cei mai mulți să-i avertizăm doar, urmând însă ca pe viitor să dăm amenzi...”**

Au fost întocmite, în timpul operațiunii de ieri, 30 de procese - verbale de contravenție. Cuantumul amenzii, în cazul pietonilor care nu traversează pe trecerile special amenajate, oscilează între 500.000 și 700.000 de lei.

Eugenia Pantea

Concurs de proiecte pentru tineret

Inspectoratul Școlar al județului Arad - Compartimentul Tineret invită structurile asociative de tineret (SAT) din județul Arad să participe la Concursul de proiecte pentru tineret aferent trimestrului II 2004, care se va organiza luni, 29.03.2004, orele 10, la sediul ISJ Arad, B-dul Decebal nr. 32.

Tematica concursului este „ABANDONUL ȘCOLAR”, încadrată în prioritatea națională «Atenuarea impactului factorilor de risc care conduc la marginalizarea și excluderea socială» și care se realizează prin următoarele măsuri indicative:

- dezvoltarea de subprograme alternative și proiecte de prevenire și combatere a factorilor de risc specifici, în vederea reducerii numărului de tineri aflați în pericol sau în situație de marginalizare sau excludere socială;
- informarea tinerilor asupra riscului reprezentat de abandonul școlar și asupra necesității adaptării la cerințele pieței muncii.
- șanse egale pentru toți tinerii în procesul educațional;

Cererile de finanțare se depun în două exemplare, în plic sigilat la secretariatul ISJ Arad până vineri 26.03.2004, ora 12,00.

Informații referitoare la condițiile și metodologia de finanțare a proiectelor de tineret - 2004 se pot găsi la sediul I.Ș.J. Arad/Compartimentul Tineret.

ȘANSA TA PENTRU O CARIERĂ INTERNAȚIONALĂ

Universitatea de Vest „Vasile Goldiș” Arad anunță deschiderea CENTRULUI DE LIMBĂ ENGLEZĂ CITY&GUILDS PITMAN QUALIFICATIONS *care oferă pregătire și examene de competență lingvistică.*

Diplomele sunt eliberate de centrul din Londra, iar examenele sunt valabile pe toată durata vieții. Avantajul oferit de City&Guilds Pitman Qualifications este prețul accesibil atât pentru cursurile de pregătire cât și pentru examene care pot fi susținute în Arad.

Cursurile de pregătire și examenele care se organizează la Universitatea de Vest „Vasile Goldiș” Arad sunt:

- ✔ English for Speakers of Other Languages
- ✔ Spoken English for Speakers of Other Languages
- ✔ English for Business Comunication
- ✔ Spoken English Test for Business

Vă invităm la deschiderea festivă din 15.03.2004, orele 13,00 în Aula „Ștefan Cicio-Pop”, B-dul Revoluției nr. 94-96.

Informații suplimentare la sediul Centrului City&Guilds Pitman Qualifications, din B-dul Revoluției nr. 85-87, în zilele de marți și miercuri între orele 9-14 și joi, vineri între orele 14-16, la telefon 280.433.

(3928658)

În carnagiul de la Madrid

Un arădean a trecut pe lângă moarte

(Urmare din pagina 1)

Cred eu că am fost azvârlit cam trei sau patru metri. În aer puteа îngrozitor. Când m-am dezmeticit, nu îmi trecea prin cap decât că trebuie să îmi recuperez geanta și ochelarii de citit. Și, brusc, mi-am zărit geanta. Am încercat să mă îndrept spre ea, dar nu îmi simțeam picioarele. M-a săgetat un fior. M-am târât, ținându-mă de scaune și am apucat-o. De ochelari am uitat. Am încercat, cu disperare, să ajung la ușă, să ies din tren. Dar lumea, disperată, mă călca în picioare, în timp ce fugea spre ieșire. În clipa aceea am văzut, lângă mine, trupul inert, plin de sânge, al fostului meu tovarăș de călătorie. Murise. Disperat, am găsit putere să mă târăsc afară din tren. Peisajul era înfiorător. Peste tot erau trupuri de oameni și bucăți din ei: peste linii, pe scările vagoanelor, printre rămășițele vagoanelor spulberate... era sânge, era carne, erau fâșii de haine îmbibate de sânge... Am fost atât de șocat de ceea ce vedeam, încât mi-au venit din nou, în minte, ochelarii și tot ce voiam era să mă întorc după ei. Sunt niște ochelari de vedere la care țin foarte mult, dar nu pot să îmi explic ce s-a întâmplat cu mine de am gândit atunci așa... Firește, nu m-am întors după ei. A venit mai apoi salvarea și m-am trezit la spital. Peisajul acela de coșmar mă îngrozește și acum. Parcă văd, în fața ochilor, cei șapte saci uriași în care au fost adunate rămășițe de trupuri omenești. Nu fac decât să mă rog să uit tot ce-am văzut. O asemenea spaimă și oroare nu doresc nimănui. Încă mai simt, în nări, chiar dacă m-au lăsat acasă de la spital și totul s-a terminat, mirosul acela greu, de fier ars, dacă are sens ceea ce spun, pe care l-am simțit până în fundul plămânilor....”

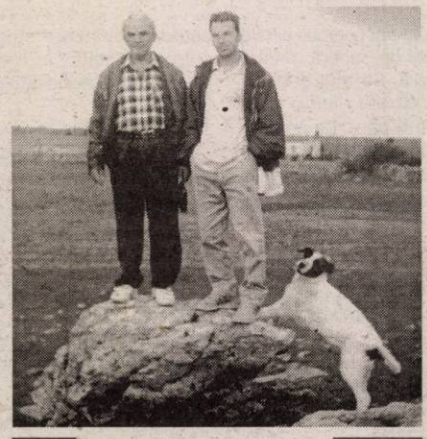

Aurel Lazie, împreună cu fiul său, Iulian, la hotarele orașului Avila, din Spania (fotografie făcută anul trecut, când tatăl și-a vizitat fiul)

Iulian Lazie ne-a mai spus că mașinile salvărilor nu au ajuns la locul deflagrației suficient de repede. Și aceasta pentru că atentatorii, înainte de a declanșa operațiunea criminală, au dat alarme false peste tot în Madrid, cum că în anumite puncte din metropolă ar fi fost amplasate bombe. Or, ei au dorit doar ca mașinile salvării și ale pompierilor să se îndepărteze de locul propriu-zis al masacrului care a urmat. De asemenea, tot din cele auzite la televiziunea spaniolă, Iulian Lazie ne-a mai relatat: **„S-a făcut un apel, aici, pe adresa oamenilor, dacă a văzut cineva, în cele patru trenuri care au fost bombardate, vreun individ care să fi abandonat un rucsac la întâmplare... Se pare că bombele au fost lăsate aiurea în tren, cum se zice, în mai multe rucsacuri. Aici sunt la modă rucsacurile și poate de aia au ales atentatorii acest tip de geantă. Oricum, a fost oribil...”**

L-am întrebat, pe Iulian Lazie, dacă va veni acasă, acum, că este teafăr. Răspunsul său a fost crud de sincer și relevant, pentru situația - de data aceasta - din țara noastră: **„Ce să fac în țară? Nu mă pot întoarce. Nu pot să-mi întrețin familia cu nimicul pe care-l poți câștiga în România, dacă lucrezi cinstit. Am să rămân aici, am șanse să primesc cetățenia, poate o să reușesc să-mi aduc și familia... Nu, nu mă întorc.”**

Aurel Lazie, tatăl arădeanului aflat în Spania, ne-a spus, la rândul său: **„Și eu i-am zis să vină acasă, că am trăit clipe de coșmar până ce am aflat că este bine, sănătos. Dar nu vrea. Apoi... Dumnezeu să-l ajute să reușească așa cum își dorește el... Mie mi-a spus de treaba asta fiu-meu mai mare, Cristian, fratele lui Iulian, care este aici, în Arad. A zis că a văzut ce s-a petrecut și că ăla este trenul lui Iulian. Am crezut că ne sfășiem toți până am aflat că este bine...”**

Iulian Lazie și-a sunat toți prietenii din Arad care lucrează la ora aceasta în Spania, toate cunoștințele și a aflat că nimeni n-a pățit nimic. Toți sunt teferi.

Conform ultimelor date făcute publice de Ministerul Afacerilor Externe, au fost răniți în bombardamentele din Spania 53 de români, din care 4 sunt afectați grav, iar doi foarte grav. De asemenea, cinci români au fost dați dispăruți ...

Cine se teme de Funar?

(Urmare din pagina 1)

Chiar dacă unele orgolii înăbușite mai răzbat câteodată din străfunduri, arădenii de origine română s-au consolat de mult cu gândul că trufașul monument al libertății maghiare va fi amplasat în centrul Aradului, acolo unde a cerut UDMR.

În aceste condiții, de unde va scoate Funar miile de protestatari de care se teme primarul Aradului? Dacă la arădeni s-a gândit, atunci ar fi bine să revină cu picioarele pe pământ, fiindcă în municipiul nostru nu poți aduna mai mult de o mână de oameni dispuși să ridice glasul împotriva unui parc al reconcilierii cu ungurii. Sau, poate că dl. Funar va aduce miile de demonstranți de pe Dealul Feleacului? Rămâne de văzut...

Până una alta, la Arad, PRM este o forță politică mai degrabă modestă, decât una de primă linie. Vrajba din ultimele săptămâni, dintre cei câțiva rebeli și președintele Feieș este dovada clară a dezordinilor din acest partid. În Arad, PRM nu are puterea să adune mai mult de o sută-două de arădeni, dispuși să demonstreze alături de Funar, iar Vatra Românească este de multă vreme lipsită de audiență. În ceea ce-i privește, ungurii și-au atins scopurile imediate în Arad, dar nu se vor opri aici. Vor face o pauză, pentru a respira, după care se vor alătura celor care cer autonomia ținuturilor secuiești. Vântul împinge barca ungurească dincolo de apele Balatonului și nici un fel de oaste funaristă nu îi va opri. Pe unguri îi sprijină PSD până în pânzele albe, fiindcă au nevoie de un aliat cu revendicări așa cum este UDMR. Cât timp va exista colaborare politică între cele două partide politice, maghiarii vor continua să ceară și să primească, iar pesediștii să accepte mai ales acum, când guvernanții încearcă să le ia ochii celor de la Bruxelles cu fel de fel de modele de conviețuire, care să mascheze actele de corupție sau nerealizările pe plan economic. Funar ar trebui să simtă că românii au obosit să se tot inflameze de fiecare dată când udemeriștii mai vin cu vreo revendicare, mai mult ori mai puțin deranjantă. În fond și la urma urmei, dacă guvernanții noștri au ajuns la concluzia că românii trebuie să închidă ochii, chiar și atunci când ungurii îi glorifică pe cei acuzați că au comis atrocități împotriva strămoșilor lor din Țara Moților, de ce s-ar mai aduna ei în gloată cu miile pentru a se opune? Răspunsul îl vom primi duminică, la „marele“ miting anunțat de Funar.

Comunicat de presă

Universitatea „Aurel Vlaicu” din Arad are, de joi, un adevărat ambasador de suflet. Excelența Sa Michael Guest, Doctor Honoris Causa al Universității noastre, este și va rămâne apropiat Aradului, arădenilor, Universității „Aurel Vlaicu” și, în primul rând, României. Vizita sa la noua clădire a Universității, edificiu etalon nu doar pentru Arad, ci chiar pentru întregul învățământ superior românesc de stat, va rămâne vie în memoria celor peste 1200 de persoane care au avut privilegiul și marea bucurie de a fi părtașe la emoționantele momente ale ceremoniei de decernare a înaltului titlu academic de Doctor Honoris Causa invitatul nostru, Excelența Sa Michael Guest. Senatul Universității „Aurel Vlaicu” aduce și pe această cale cele mai calde mulțumiri oficialităților, oamenilor de cultură, reprezentanților mediului de afaceri, studenților și cadrelor didactice ale Universității, care au ținut să fie martori ai acestui înălțător moment în istoria Universității „Aurel Vlaicu” și a comunității Aradului în ansamblul său.

Nu putem totuși să nu ne exprimăm regretul că importanța acestui eveniment a fost umbrită de neprofesionalismul cu care unele surse de informare, cu pretenții de onorabilitate, au tratat evenimentul. Menționăm că Michael Guest a fost primit în Pavilionul M al Universității „Aurel Vlaicu”, clădire ce adăpostește patru facultăți și un colegiu și care este un unicat în sfera învățământului superior românesc, nu așa cum s-a precizat, în „clădirea nouă a Facultății de Inginerie” și a fost onorat de peste 1200 de studenți și cadre didactice, nu de „un grup de studenți”. În speranța că pe viitor la manifestări de asemenea anvergură, care onorează Aradul în ansamblul său, vor fi delegați jurnaliști și reporteri profesioniști și responsabili, care pot simți și reflecta în adevărata sa dimensiune evenimentul, Senatul Universității „Aurel Vlaicu” mulțumește încă o dată tuturor celor care au onorat cum se cuvine ceremonia decernării titlului de Doctor Honoris Causa marelui nostru oaspete și prieten, Michael Guest.

Rector,
prof. univ. dr. Lizica Mihuț

Parteneriat textilist româno-maghiar

În cursul zilei de ieri, o delegație de la Liceul Textil din Szeged s-a aflat în vizită la Liceul „Francisc Neuman“ din Arad.

Oaspeții maghiari au vizitat Școala textilistă arădeană, Atelierele de practică și Magazinul de prezentare de pe strada Lucian Blaga, arătându-se încântați de tradiția arădenilor.

După o vizită de reciprocitate, care se va desfășura în viitorul apropiat, între cele două licee textile se va parafa un parteneriat de colaborare.

D.S.

Precizare

Uniunea Națională Vatra Românească Filiala Arad, precizează că mitingul de protest împotriva reamplasării în România a statuii celor 13 generali maghiari va avea loc în ziua de 13 martie 2004, în Piața Avram Iancu.

Locul de desfășurare a fost aprobat de către autorități în Piața Pompierilor, dar a fost schimbat în ultima clipă din ordinul primarului Dorel Popa, ordin la care am fost obligați să ne supunem.

De aceea, cerem scuze susținătorilor acestei idei și îi rugăm să participe în număr cât mai mare alături de noi indiferent de vârstă, apartenență politică, etnică sau religioasă.

Comitetul Director al Filialei

Plictisiți,

Puradeii și-au dat foc la bordei

Pompierii au fost alertați ieri, după amiază, la un incendiu pe strada Remus din apropierea vechii fabrici de zahăr. Operativi, lucrătorii **Grupului de Pompieri „Vasile Goldiș” Arad** au ajuns în doar trei minute la fața locului cu două autospeciale. S-a dovedit însă că rromii care au anunțat incendiul au cam exagerat. Focul mai ardea doar mocnit în casă. Au fost distruse câteva pise de mobilier de valoare modestă și aparate electronice. Acestea din urmă erau acoperite cu haine ponosite pe care puradeii le-au aprins în joacă. Pagubele nu au fost prea mari dar, fumul, deranjul și sperietura nu au fost tocmai plăcute.

B.O.

Paznic tâlhărit de trei mascați

În noaptea de 9/10 martie a.c., după cum relatam în ziarul nostru, paznicul S.C. Agromec S.A. Șiria a fost atacat de trei persoane necunoscute, pe care acesta le-a surprins în timp ce sustrăgeau, din bazinul de motorină al unității, cantitatea de 400 de litri de combustibil. Din păcate însă, paznicul nu a putut să descrie figurile hoților, fiindcă aceștia și-au tras pe fețe câte un ciorap de damă, fiind imposibil să îl se distingă trăsăturile.

În urma investigațiilor informativ-operative desfășurate de polițiștii din cadrul Serviciului de Investigații Criminale, autorii au fost identificați după numai două zile. Este voba de **Mihai Dragomir,** de 30 de ani, din Ghioroc, **Cristian Giurgiu,** de 29 de ani și de **Adrian Ovidiu Oțel,** de 23 de ani, ultimii din Ghioroc. Infractorii au fost reținuți, urmând a fi prezentați Parchetului, în vederea emiterii unor mandate de arestare preventivă.

Eugenia Pantea

Prof. dr. Caius Lepa

- un dascăl care și-a dăruit întreaga viață școlii -

Fiind unul dintre aceia care în acest an aniversează 50 de ani de la absolvirea liceului („Moise Nicoară” din Arad), încerc să evoc figura luminoasă și de modestie exemplară a profesorului Caius Lepa, unul dintre dascălii care au amprentat generația noastră.

Profesorul Lepa a fost dascăl cu vocație, atașat total misiunii asumate; omul Lepa - dăruit de Dumnezeu - a îndeplinit cu sfințenie lucrarea care divinitatea a avut-o cu el. Profesorul Lepa nu ne-a hrănit numai mintea, ci și sufletul, ne-a iubit și s-a trudit să ne formeze după chipul și asemănarea Marelui Creator, dar și cunoscătorii a celor trebuitoare pentru a deveni ceva în viață, spre binele nostru, al poporului român, al omenirii. Ne-a îndemnat mereu spre desăvârșire. Ne preda simplu și clar, cu o devoțiune ieșită din comun, ne asculta plin de înțelegere și folosind prilejul pentru a ne întări încrederea în cunoștințele noastre, ne nota corect. Nu se impunea, la clasă, prin pretenții exagerate, ci prin bunătate și blândețe, fiind plin de înțelepciune.

Deși noi, elevii, îl vedem ca pe un sfânt care caută să ne sfințească și pe noi, nu ne dădeam seama cu ce om de valoare aveam de a face. Abia mai târziu, când l-am condus pe ultimul drum, am aflat despre licențele și doctoratele domniei sale, luate la Viena și la Berlin, despre activitatea sa de cercetător și publicist în domenii esențiale, inclusiv teologia. Profesorul era foarte cunoscut și apreciat în străinătate (pionier al etnomuzicologiei), dar în țara lui trebuia să se ascundă de tirania cancerului comunist.

Datorită faptului că a cutreierat lumea, lecțiile sale de geografie erau ca un balsam; ne vorbea curgător și pasionat despre lucruri văzute, trăite personal, nu aflate din cărți.

Domnul profesor Lepa, care avea serioasă pregătire muzicală și cunoștea harurile muzicii, ne sfătuia să ne modelăm sufletul cu ajutorul muzicii; de nenumărate ori ne oferea abonamentul său pentru a ne duce să audiem concertele simfonice ale Filarmonicii arădene.

Profesorul Lepa făcea parte din elita învățământului românesc, elită care a fost sistematic decimată de flagelul care a bântuit țara noastră. Având nimb de apostol, până acolo a mers misionariatul profesorului Lepa încât nu și-a întemeiat familie, spre a nu împieta acest lucru asupra dăruirii totale școlii.

Aceasta e schița succintă a profesorului Caius Lepa, pe care l-am respectat și iubit. Dumnezeu să-l odihnească în pace!

Prof. univ. dr.
Alexandru Stupariu

Emil Radu, liderul sindicatului mecanicilor de locomotivă este ferm:

Dacă va fi semnat contractul colectiv de muncă, la nivel de Arad greva nu va mai avea loc

Conducerea Ministerului Transporturilor a făcut ce a făcut și a reușit să tragă negocierile cu sindicaliștii feroviari pe „linia“ sa. Mai mult, a reușit să scindeze sindicatele din SNCFR, unii, cei de la Federația Independentă a Sindicatelor Mișcare/Comercial, Federația Ramuri Vagoane și Federația Sindicatelor Transportatorilor Feroviar, renunțând la a mai face grevă în timp ce alții, cei de la Federația Sindicală a Mecanicilor de Locomotivă amenințând că luni, 15 martie, începând cu ora 7,00, „trenurile vor îngheța pe șine.“ Aceasta, dacă până la ora sus-amintită nu se reiau negocierile și nu le vor fi satisfăcute revenidicările.

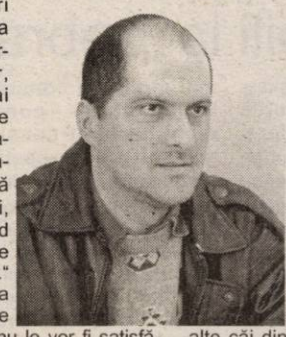

Până acum, Administrația companiilor feroviare a fost de acord cu majorarea, începând cu 1 martie, salariilor cu 12%, a anunțat că doar 1600 de angajați, din cei 8000 cât se anunțase inițial, vor fi disponibilizați și că vor fi acordate salariaților minimum15 tichete de masă lunar.

În ceea ce privește situația de la Depoul CFR Arad, liderul sindicatului de aici, Emil Radu, ne-a declarat: „Atâta timp cât conflictul de muncă a fost declanșat cu respectarea prevederilor Legii 168/1999, dacă Administrațiile feroviare marfă/călători vor înregistra în cursul zilei de astăzi(ieri n.n.) contractele colective de muncă nu mai există temeiul legal de continuare a conflictului de muncă, chiar dacă unele dintre revendicări nu au fost soluționate. Un contract colectiv de muncă odată înregistrat, chiar dacă nu este semnat de toate părțile prezente la negocieri, celelalte federații sunt reprezentative, produce efecte pentru toți salariații. Pentru revendicările rămase nesoluționate vor trebui găsite alte căi diplomatice pentru a le putea soluționa. În concluzie, luni, cel puțin pe raza de activitate a Depoului Arad, nu va fi nici un fel de grevă, trenurile circulând conform graficelor.“

P.S. Aseară, la ora închiderii ediției, Radu Emil ne-a declarat: „Încă nu au fost semnate contractele colective de muncă, ceea ce înseamnă că este posibil să intrăm în grevă.“

Romulus Dubăț

Motivând că vrea să producă mase plastice în România

Un francez ne-a împovărat cu 120 de tone de deșeuri de vopsea

(Urmare din pagina 1)

Suspiciunile lucrătorilor vamali au fost generate în primul rând de valoarea produselor (2,5 Eur/kg), considerată a fi prea mică comparativ cu prețurile practicate de alte firme la produse similare. „ Cei de la SC Klodanri, pentru cele 100 de tone au declarat o valoare de 0,1 Eur/kg, ceea ce ni s-a părut că este foarte puțin față de cât au declarat de obicei alte societăți la acest gen de produse: 1,077 Eur/kg " , explică reprezentanții Brigăzii de supraveghere și control vamal. Astfel, s-a ajuns în situația că toată marfa să coste de 5 ori mai puțin decât transportul propriu-zis, respectiv 200 Eur față de 1000 Eur.

La acestea se adaugă un alt aspect, mai puțin obișnuit, faptul că recipienții în care erau produsele au fost vopsiți direct pe europaleți, ceea ce le-a dat , din nou, de gândit inspectorilor vamali și polițiștilor. „ Având în vedere suspiciunile create, în 23.02.2004 ne-am gândit să trecem la verificarea mărfii propriu-zise, adică a celor 100 de tone de produse, depozitate la Felnac. După care am sesizat mai departe Poliția pentru continuarea cercetărilor ", precizează reprezentanții Brigăzii de supraveghere și control vamal Arad.

Toate aceste lucruri- sesizarea Brigăzii, urmată de controlul mărfii în depozit și anunțarea Poliției- s-au petrecut după data de 20.02.2004. Importurile celor 100 de tone de produse, făcute prin 5 transporturi (a câte 20 de tone fiecare) s-au efectuat însă anterior datei de 11.02.2004, dată la care a avut loc controlul vamal la vama Arad.

În primul rând, se pune întrebarea de ce a trebuit să treacă atâta vreme până când să se sesizeze autoritățile ? Apoi, cum au „ trecut" plastifiantele de controlul vamal ? Ce se întâmpla oare dacă, între timp, deșeurile ar fi fost transportate într-un alt loc ?

Brigada de supraveghere și control vamal, care de fapt a și sesizat prima neregulile, explică întârzâierea reacției prin aceea că, pentru a demara cercetările, a fost nevoie de documente suplimentare

pentru susținerea declarației făcute de importator la intrarea în țară. Potrivit legii, controlul vamal ulterior poate fi făcut timp de 5 ani de la introducerea bunurilor în țară. Tot legea vamală mai prevede însă și faptul că produsele pentru care documentația este incompletă trebuie sigilate și depozitate temporar la un comisionar vamal. De ce nu s-a luat o astfel de măsură și în acest caz, ținând cont că transportul firmei Klodanri conținea produse supuse unui regim special ? Repreznțanții DRV susțin că vămuirea s-a făcut potrivit documentelor prezentate de importator. „ În actele de însoțire și transport era specificat drept produs: policlorură de vinil plastifiată. Conform legii, în momentul vămuirii au fost prezentate documentele care se cer pentru acest produs, documente avizate de organele abilitate înaintea efectuării importurilor", precizează DRV. Altfel spus, în vamă s-a luat de bună declarația importatorului, mergându-se pe prezumpția că marfa reală este cea declarată în acte.

Alte 20 de tone

În toiul cercetărilor pe marginea celor 100 de tone, DRV împreună cu Poliția au descoperit încă 20 de tone de produse asemănătoare (vopsea acrilică și gliceroftalică) aparținând aceleași firme, depozitate temporar la un comisionar vamal. Lucrători din cadrul serviciului Arme Explozive și Substanțe Toxice (AETS), de la Inspectoratul Județean de Poliție Arad , spun că este vorba de „ 20 de tone de vopsea acrilică, tip emulsie, calitatea a doua, depozitată la comisionar din cauza lipsei buletinului de analize emis de Larex".

Observăm cum în situația celor 20 de tone, lipsa buletinului de analiză a produsului a condus la măsura depozitării temporare a mărfii până la completarea documentelor vamale. Fapt care cu atât mai mult ne face să ne întrebăm de ce nu s-a procedat așa și în cazul celor 100 de tone ?

Subprefectul Remețan intră pe fir

Surse neoficiale spun că povestea celor 120 de tone de deșeuri a ajuns la urechea premierului Adrian Năstase, care ar fi solicitat lămuriri despre ce se întâmplă cu reziduurile din Arad.

Probabil acesta a fost și motivul pentru care, în urmă cu două zile, subprefectul Florin Remețan a convocat de urgență o întâlnire la Prefectură cu toți cei implicați în cazul deșeurilor. Întrebându-l (și) pe domnul Remețan, cum a fost posibil ca produsele amintite să treacă cu atâta ușurință de controlul vamal, și de ce nu s-a procedat la depozitarea temporară a acestora, dânsul ne-a răspuns: „ Porbabil că în butoaie au fost alte produse decât cele pentru care s-au obținut avizele. Din cele constatate de noi, vămuirea s-a făcut conform legilor în vigoare. Oricum, urmează ca cel care a făcut aceste importuri să răspundă pentru fapta sa. Alte elemente nu putem afla decât după ce primim rezultatele analizelor de la Larex Bcurești. Până acum s-a efectuat doar examenul de radioactivitate, constatându-se că, din acest punct de vedere, nu este nici un pericol".

În acte, totul pare în regulă

Emil Bătălan, șeful Vămii Arad spune că, din punctul lui de vedere, nu se poate fece o comparație între cele două cazuri (100 de tone, respectiv 20 de tone), deoarece, potrivit declarațiilor vamale, este vorba de produse diferite. Astfel, la cele 20 de tone s-a solicitat un buletin de analiză întrucât se știa - după acte - că transportul conținea vopsea. În situația celor 100 de tone însă, fiind vorba de un alt produs, nu se impunea depunerea unui buletin de analiză.

„În acest caz nu există nici un act normativ care să solicite analize. Potrivit legii, au fost prezentate doar certificatele de abilitare și de conformitate", explică Emil Bătălan.

După cum am mai spus, vameșii au mizat pe faptul că importatorul spune adevărul și că el transportă ceea ce și declară în acte.

Pe de altă parte, lucrătorii vamali susțin că, în mod practic, este imposibil ca ei să verifice fizic toate transporturile. La controlul amănunțit al mărfii nu se trece decât în cazul în unor suspiciuni sau alte informații. E drept că în situația celor 100 de tone au fost suspiciuni, însă ele ar fi apărut mai târziu, după ce tirurile plecaseră deja din vamă.

Autoritățile așteaptă rezultatele „Larex"

Controlul efectuat de autorități la depozitul SC Klodanri din Felnac a scos la iveală cele 100 de tone de „policlorură de vinil plastifiat" , despre care specialiștii Gărzii de Mediu spun că sunt, de fapt, deșeuri de vopsea.„Mai multe amănunte despre acest produs vom afla după ce vom primi rezultatele analizelor de la Larex. Deocamdată, vedem doar că este vorba de niște reziduuri de vopsea ", declară Lucian Popa, comisar la Garda de Mediu Arad.

Până în prezent nu s-a reușit decât efectuarea unui examen de radioactivitate, al cărui rezultat a fost negativ.

Francezul este de acord să-și transporte marfa înapoi

SC Klodanri SRL din Felnac, firma care a efectuat importurile a fost înființată la începutul acestui an și are ca obiect principal de activitate intermedierea în comerțul cu produse diverse și import-export. La domenii secundare sunt menționate printre altele: producția de articole din material plastic, recuperarea deșeurilor și a resturilor nemetalice reciclabile.

În evidența existentă le Registrul Comerțului, Klodanri SRL are ca asociați două persoane: Violeta Subici(cu 25 la sută din capital), respectiv Drap Claude Henri Jean Rene (cu 75 la sută), cetățean străin cu domiciliul în Marsilia(Franța). Potrivit declarațiilor date la Poliție de către Violeta Subici, firma a fost înființată în scopul realizării producției de materiale plastice.

Investigațiile făcute de către ofițeri serviciului AEST au descoperit că firma exportatoare, înregistrată în Franța, aparține tot lui Drap Jean Rene, care este , de fapt, coordonatorul întregii afaceri.

În audierile organelor de anchetă, Violeta Subici a spus că nu cunoaște nimic privitor la natura produselor importate, deoarece de toate aceste lucruri se ocupă exclusiv partenerul ei, Drap Jean Rene.

Deși Poliția n-a reușit până în prezent să poarte o discuție cu francezul, într-un fax trimis autorităților române, acesta spune că, în cazul în care există dubii privitoare la natura produselor este de acord să le transporte înapoi în Franța până la clarificarea problemelor.

Adevăratele întrebări

Poate vă întrebați de ce se face atâta tam-tam deși încă nu s-a întâmplat nimic grav ? Specialiștii în mediu spun că până la sosirea rezultatelor analizelor nu se pot pronunța cu certitudine asupra gradului de toxicitate a deșeurilor. Oricum ar fi însă nu putem trece cu vederea faptul că deșeurile rămân tot deșeuri, adică niște produse care sunt toxice prin însăși natura lor. O analiză, chiar dacă sumară, ne arată că ne-am pricopsit parcă prea ușor cu o cantitate impresionantă

Un lanț zdravăn împiedică accesul

de deșeuri câtă vreme toată Europa fuge de reziduuri ca dracu de tămâie. În țările civilizate, depozitarea și neutralitarea deșeurilor se face după tehnologii sofisticate care implică costuri uriașe. Să fi urmărit oare francezul tocmai evitarea acestor costuri ?

Pare mai greu de acceptat că acesta, om de afaceri fiind, a cheltuit o goază de bani fără să știe exact în ce scop. Apoi, văzând că întâmpină probleme în România, iată că Drap Jean Rene nu protestează în nici un fel. Mai mult decât atât, acesta spune chiar că este de acord să-și transporte toată marfa înapoi, în Franța, din nou pe cheltuiala lui. Oare nu este suspect de cuminte atitudinea acestuia ?

Investigațiile ofițerilor de la AEST arată că Drap Jean Rene este asociat (minoritar) la firma franceză Seolane, înființată în urmă cu trei ani. Obiectul de activitate al societății Seolane este unul destul de vast, cuprinzând printre altele: comerț internațional cu toate bunurile și serviciile de mare consum, import-export, prestări de servicii, trasnsport internațional, producție și trasformarea tuturor produselor naturale etc. Nicăieri nu figurează însă termenul de deșuri sau de recliclare. Nici organele de anchetă n-au reușit să afle cu ce se ocupă concret firma franceză. Culegerea de informații este, în acest moment, destul de delicată, deoarece până acum Drap Jean Rene nu poate fi învinuit la modul concret până la adunarea tuturor probelor. Dintre care cea mai importantă este desigur rezultatul analizelor „Larex", care peste o săptămână, două va stabili exact despre ce fel de substanțe este vorba, dar mai ales cât sunt acestea de toxice.

Lovitură de imagine

Dorel Popa a mai dat o lovitură de imagine. Oricât ar nega faptul că vizita ambasadorului Statelor Unite, Michael Guest, n-a fost una electorală, până la urmă, prin consecințe, inclusiv de natură psihologică, a fost o vizită foarte electorală. O mână prietenească - primarul și ambasadorul au pedalat, îndeosebi primul, pe prietenia lor - i s-a întins cu toată preocuparea lui Dorel Popa. Se prea poate ca Michael Guest să nu fi discutat „pe șleau" cu Dorel Popa despre caracterul electoral al vizitei și despre ajutorul prietenesc pe care este dispus să-l acorde primarului nostru. Un om cu o carieră diplomatică demnă de toată prețuirea, cum este cea a ambasadorului american la București, nu are nevoie de discuții naive, ca între doi novici. El înțelege din zbor ce are de făcut, totul rămâne în subtext, fără detalieri inutile.

Accente

Foarte bine s-a văzut caracterul electoral al vizitei la emisiunea TV „Ghilea-show", de la RCS. Nu atât prin lista sponsorilor sau, mă rog, a firmelor care au făcut publicitate în preambulul emisiunii, cât prin caracterul școlăresc al dialogului - un dialog menit să ridice la fileu măcar vreo trei-patru mingi pe care domnul ambasador să le trimită în terenul alegătorilor și să puncteze astfel în contul domnului primar. Deci, naiv ori nu, mesajul electoral a fost transmis, iar ambasadorul Michael Guest a fost excelent pe acest post de play-maker, de făcător al jocului.

Este de condamnat Dorel Popa pentru că l-a folosit pe ambasadorul american în scop electoral? N-aș spune una ca asta. Dimpotrivă, trebuie constatat - și electoratul constată la rându-i, că vrea unul sau altul ori nu vrea, - că Dorel Popa are meritul de a avea o asemenea relație importantă și, în al doilea rând, că ea se adevărește ca fiind importantă prin însăși intrarea în rol a lui Michael Guest. Inevitabil, gândul alegătorului zboară spre concurenții lui Dorel Popa, spre contracandidații săi, care n-au o asemenea relație. Pe de alt parte, ar fi absurd să-i pretinzi unui candidat la fotoliul de primar să nu-și joace toate cărțile pe care le are în mână. Michael Guest a fost o carte bună, iar Dorel Popa a jucat-o într-un moment prielnic, în prag de campanie, și nu în campanie, pentru a-l feri pe ambasadorul american de acuzația că face jocuri electorale.

Accente

Rezumând, a fost o lovitură de imagine reușită. Sau, pentru mai multă rigoare în înțelesuri, o lovitură eficace. În subconștientul arădeanului, imaginile și sensurile acestei vizite s-au depozitat deja. Urmează să dospească. Știm că Opoziția fierbe și-și roade unghiile. Știm că mârâie, că acuză faptul că s-ar fi folosit bani publici, în scop electoral, pentru primarul Dorel Popa. Da? Să demonstreze, dacă are ce!

Tristan Mihuța

Ajutați să depășească greutățile

Povestea familiei care locuiește într-un „crater", în câmp, la marginea cartierului Sânicolaul Mic a avut ecou în inimile multor cititori. Semeni de-ai noștri care doresc să ajute, ne-au telefonat pentru a afla care ar fi nevoile stringente ale celor două fetițe și părinților lor. Sărăcia le e atât de mare încât orice lucru - fie o hăinuță, fie un kilogram de făină - le-ar fi de ajutor. Problema este că, deocamdată, „eroii" poveștii pe care v-am prezentat-o în numărul de joi al ziarului nostru, nu sunt de găsit tot timpul în acel loc. Speriați de perspectiva de a le fi luate fetițele de către cei de la Protecția Copilului (lucru care s-a mai întâmplat o dată, acum câteva luni), oamenii au hotărât ca pentru următoarea perioadă de timp, Cătălina și Mihaela, împreună cu mama lor, să meargă la părinții femeii, în Covăsânț. **„Când noi am ajuns acolo, femeia cu cele două fetițe era plecată deja. Noi i-am mai luat copiii în regim de urgență, și ea știa că dacă merge la Covăsânț, acolo i se lasă copiii. I-am promis sprijin material doar în condițiile în care rămâne acolo cel puțin până când primăvara va fi mai călduroasă. În colaborare cu noi, se va implica și Primăria comunei, pentru acordarea unui ajutor de urgență și, eventual, amenajarea casei din Covăsânț"** - precizează **Elena Robotyin**, purtător de cuvânt al Direcției Generale pentru Protecția Drepturilor Copilului din Arad.

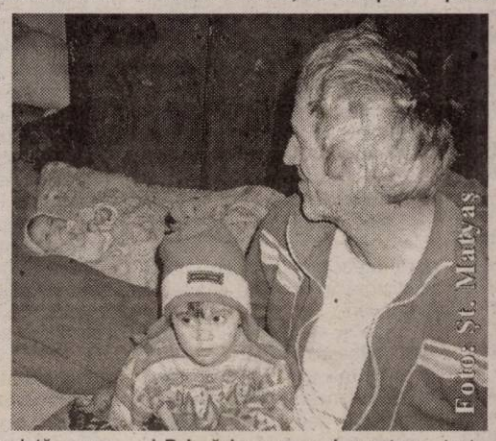

Pe de altă parte, **Etelka Nagy**, director al Direcției de Dezvoltare și Asistență Comunitară ne-a declarat: **„Am reușit să dăm de acea familie chiar dacă, momentan, a plecat de acolo. Nu vor să vină la adăpost - și poate că e mai bine așa. Noi îi ajutăm să pună la punct casa în care au stat și până acum, să-și facă o reședință acolo. Asta este soluția. O să le oferim ajutor material pentru a-și renova încăperea, o să le dăm mobilier și haine. În același timp, am început deja, împreună cu ei, să punem la punct dosarele pentru obținerea ajutorului social și a alocației complementare. Încă nu am rezolvat totul, dar lucrăm la aceasta. Iar, în viitorul apropiat, avem în vedere și încadrarea în muncă cel puțin a unui membru al familiei."**

Iată că instituții importante din Arad fac eforturi pentru ca viața lui Vasile Rusnac, a Nicoletei Hent și a fetițelor lor să fie mai bună. Alături de ei, cu gândul sau cu fapta, sunt o mulțime de alți oameni simpli. Cineva, acolo sus, îi vede, cu siguranță, pe toți.

D. Duțu

„Mi se pare absurd să pui un monument care-i omagiază pe teroriști”

–Interviu cu Gheorghe Funar, secretarul general al PRM–

– Deci, participați la mitingul de duminică.

– Da. Particip. Dar nu la un miting, ci la o manifestație publică. Mitinguri erau pe vremuri, pe vremea PCR-ului.

– Ce rezultate sperați să obțineți în urma acestei manifestații?

– Eu sper să participe mulți cetățeni, în special din municipiul Arad, din județul Arad și din județele învecinate.

– Unii spun că doriți să mutați conflictul etnic de la Cluj, la Arad, scopul fiind și electoral. Cum comentați?

– Eu ajung la concluzia că unii, la care v-ați referit dumneavoastră, sunt ori tembeli, ori ar trebui internați la un ospiciu. Nu există la Cluj nici un conflict etnic și sper să nici nu fie. La Arad am aflat însă că se intenționează, cu încălcarea Ordonanței de Urgență nr.31/2002 a Guvernului Adrian Năstase, să se amplaseze un monument al unor criminali care au fost condamnați pentru crime împotriva umanității. În epoca aceasta a terorismului și mai ales după ceea ce s-a întâmplat și ieri (n.r. joi) la Madrid, mi se pare absurd să pui problema - și mă refer la UDMR și la Ungaria - ca pe teritoriul României să se înalțe un monument care-i omagia pe teroriști, cei care au recurs între 1848-1849 la numeroase atrocități , care au ucis peste 40 de mii de români, au ras de

pe suprafața pământului sate și biserici (între 200 și 300 de sate și biserici). Acești criminali nu e cazul să aibă nici un monument. Nicăieri. Cu atât mai mult pe teritoriul României, unde s-au pretat la aceste atrocități, mai ales în zona Transilvaniei.

– Nu credeți că participând mii de persoane, așa cum s-a anunțat, ar putea avea loc incidente?

– Udemeriștii sunt în stare de provocări, dar nu este exclus ca și alții, care sunt vasali UDMR-ului și Ungariei, să se preteze la provocări. Dar organizatorii, din câte m-au anunțat, s-au străduit să găsească soluții pentru ca manifestarea de duminică să se desfășoare în condiții pașnice, civilizate.

– Ce părere aveți despre sumele alocate pentru monumentele din Arad?

– După părerea mea este o diversiune la care a recurs Guvernul Adrian Năstase, încercând să-i păcălească pe români și, așa cum cunoașteți din hotărârea 281 din 4 martie, anul curent, au suplimentat bugetul Ministerului Culturii cu 100 de miliarde de lei pentru realizarea și amplasarea unui monument al Marii Uniri în municipiul Arad, iar prin cealaltă hotărâre a Guvernului, cu numărul 282, au alocat 90 de miliarde de lei în vederea aigurării resurselor de finanțare pentru realizarea monumentului Revoluției de la 1848. Cele două alocări de sume se puteau face de la începutul mandatului lui Adrian Năstase. Ei știau de aceste monumente, de necesitatea realizării lor. Acum au pus problema și le-au arătat românilor că se alocă aceste sume, dar până la realizarea celor două monumente necesare municipiului Arad vor mai trece multe luni sau ani. În același timp, pentru celălalt monument, al criminalilor, pe care-l numesc acum „al Libertății”, se precizează că reamplasarea sa se face în Piața Pompierilor din municipiul Arad. Este la prezent, iar udemeriștii se vor strădui, în câteva zile, să reamplaseze acest monument al teroriștilor. Între timp, la Madrid, au murit români în urma unor acțiuni ale teroriștilor.

– Cum comentați faptul că Primăria Aradului n-a aprobat mitingul în Piața Pompierilor?

– S-a recurs la o interpretare a actului normativ, a legii 60 din 1991, dacă-mi amintesc bine, a articolului 11, în sensul că sunt în curs niște lucrări edilitar gospodărești, iar în aceste condiții primarul poate să interzică o manifestare publică. Pe mine nu mă surprinde acest lucru pentru că, așa cum știți, PSD-ul și la nivel național și la local, în Arad, este supus UDMR-ului.

– Vor veni și alți clujeni alături de dumneavoastră?

– Da. Vor veni. Cel puțin la nivelul unui autocar. Mai mult, vor veni mulți parlamentari și de la București și din județele vecine Aradului.

Alin Olteanu

PRM a depus plângere penală împotriva lui Dorel Popa şi a CLM Arad

„În conformitate cu Ordonanța de Urgență, nr.31 din 13 martie 2002, privind interzicerea promovării cultului persoanelor vinovate de săvârșirea unor infracțiuni contra păcii și omenirii, mai exact conform articolului 12 din Ordonanța de Urgență nr.31/2002, privind interzicerea ridicării unor statui și grupuri statuare referitoare la persoanele vinovate de săvârșirea unor infracțiuni împotriva păcii și omenirii și în baza articolului 5 din aceeași ordonanță, privind promovarea cultului persoanelor vinovate de săvârșirea unor infracțiuni contra păcii și omenirii, prin propagandă, săvârșită prin orice mijloace în public, vă solicităm să aplicați legea în ceea ce privește persoana primarului municipiului Arad (inițiatorul proiectului de hotărâre) și a CLM Arad, care au decis prin hotărârea CLM 346/26.11.2002, reamplasarea Grupului Statuar „Statuia libertății”, cunoscută și sub denumirea Hungaria Milenară sau Monumentul celor 13 generali, în piața pompierilor (Meresiev), grup statuar care prin simbolistica sa cade sub incidența Ordonanței de Urgență nr. 31/13.03.2002.”. Acesta este textul plângerii penale pe care Gheorghe Feieș, președintele PRM Arad, a depus-o la Parchetul de pe lângă Judecătoria Arad, în numele filialei județene a formațiunii conduse de Corneliu Vadim Tudor.

Ieri, în cadrul unei conferințe de presă, Gheorghe Feieș a lansat un apel către toți arădenii care vor să participe la mitingul peremist, organizat în Piața Avram Iancu, duminică, începând cu ora 12,00. În Piața Pompierilor, peremiștii nu au primit aprobarea să organizeze mitingul, Primăria găsind, în ultimul moment, o hotărâre prin care în locațiile unde există șantier nu se admit adunări, de orice gen ar fi acestea.

Nu în ultimul rând, întrebat de „Adevărul”, dacă mitingul, la care a anunțat că vor participa mii de persoane, nu este cumva o metodă prin care să-și salveze scaunul de președinte, Gheorghe Feieș a spus: **„Nu! Sunt speculații. Noi am anunțat cu un an în urmă că în cazul în care se va hotărî amplasarea statuii, vom ieși în stradă”.**

Alin Olteanu

Poşta paginii politice

*Juleanu Simona și Pop Maria din Arad ne trimit o replică (sau o continuare) la articolul **„Paraziți și fraieri”**.*

Hoți, nu paraziți!

„Vă adresăm aceste rânduri în legătură cu articolul «Paraziți și fraieri».

Vă facem cunoscut că aceste fapte sunt posibile și trebuie să le tolerăm datorită codului muncii.

În România nu lucrează peste patru milioane de oameni, ci lucrează doar două-trei milioane, care acoperă salariile celor care se prefac că lucrează.

Codul muncii creează paraziții și nemunca. Fraierii care muncesc mai țin pe spatele lor și pe cei care obțin venituri nemeritate prin acele multe „compensații” care se dau. Impozitarea mare creează foarte mulți „îndreptățiți” la alocații și ajutoare de tot felul. Exemplu: Angajatul are, în acte, un salariu de 2.800.000, salariu obligatoriu, conform legii, are la negru încă atât sau mai mult pentru că altfel nu stă la acel loc de muncă și se mai prezintă la Primărie cu adeverință și dosar pentru compensație complementară la coșul minim, căci are trecut în adeverință doar salariul minim pe economie și mai obține pe munca fraierilor un venit în plus, căci este în drepturi.

Datorită impozitelor foarte mari, angajatorul este în imposibilitatea de a plăti la stat atât cât îi dă omului în mână, și acest fapt este pe deplin exploatat de „bietul muncitor” care mai pune mâna pe vreo 4 milioane pe lună cu ajutorul compensator sau „monoparental”.

Munca la negru nu se găsește doar la firmele particulare, ci și la cei care stau pe capul statului fără a pierde nici un loc de muncă, nici o autorizație, nici un contract de prestări de servicii și totuși trăiesc foarte bine. Acești paraziți formează o clasă privilegiată - clasa celor care muncesc pe cont propriu la negru (nu susțin societatea, dar se folosesc de cetățenia română în fiecare zi).

Vă rugăm să atrageți atenția organelor competente asupra acelor mulți cetățeni care nu depun fișă fiscală, nu plătesc taxe și impozite de nici un fel și trăiesc foarte bine pe spatele fraierilor care muncesc. Ei nu sunt paraziți, ci sunt adevărații hoți, care ar trebui pedepsiți și amendați.”

Există multe adevăruri în scrisoarea pe care ne-au trimis-o Juleanu Simona și Pop Maria. Din păcate, în România aceste adevăruri, ca și altele, sunt bine cunoscute. Autoritățile știu că hoția a invadat România, dar sunt pedepsiți doar hoții care nu pot să-și plătească libertatea. Marii hoți, care au furat miliarde, își plătesc hoțiile și se mișcă nestingheriți prin țară și fură în continuare.

Așa și cu paraziții despre care vorbesc cele două doamne amintite mai sus. Există un consens tacit, nescris, între autorități și paraziți, dar și între fraieri și paraziți.

De ce autoritățile îi plătesc pe cei care nu muncesc? Există mai multe situații. Fără a încerca să epuizez aceste situații, aș putea aminti câteva. În primul rând, handicapații. Aceștia nici într-un caz nu intră în rândul paraziților. În toată lumea civilizată, handicapații au, în mod firesc, un statut special. La fel șomerii. Aceștia, peste tot, sunt plătiți de către stat.

Din păcate, în România, slaba dezvoltare a economiei, tranziția la un alt tip de economie a lăsat pe drumuri mulți oameni care, practic, n-au nici o vină. Mulți dintre ei nu au reușit să se reintegreze într-o altă muncă și au rămas de izbeliște. Aceștia trebuie ajutați în primul rând să-și găsească un loc de muncă și abia apoi să fie asistați social. La noi nu s-a procedat ca în anecdota cu chinezul care nu i-a dat prietenului său un pește, ci l-a învățat să pescuiască. Cei mai mari paraziți nu sunt acești oameni care și-au pierdut locul de muncă dintr-o cauză sau alta. Cei mai mari paraziți sunt cei care au un loc de muncă și nu muncesc. În primul rând, pentru că nu muncesc și, în al doilea rând, pentru că ocupă locul altora care ar putea să muncească. Acești paraziți sunt mai periculoși pentru că fentează munca și societatea, în ultimă instanță, creând o impresie falsă asupra forței de muncă din societatea respectivă. Și, cum spuneam și în articol, astfel de persoane se regăsesc nu doar în societățile de stat, ci și în societățile particulare. Că se întâlnesc în societățile de stat este oarecum explicabil (deși, în Occident, nici acolo n-au ce căuta paraziții), mai greu de înțeles este că paraziții se găsesc cu duiumul și în societățile particulare. De ce există această anomalie e greu de înțeles. Un studiu sociologic și, probabil, psihologic, ar putea găsi răspunsul la această întrebare.

I. Iercan

PROTESTUL CANDIDATULUI INDEPENDENT, FLORIAN ONEȘ, DE PRIMAR AL ARADULUI LA ALEGERILE DIN 06.06.2004

De ce protestez? Și împotriva cui?

Protestez vehement împotriva conținutului titlului din H. G. nr. 282 din 4.03.2004, publicată în M. Of. nr. 212/ 10.03.2004 privind finanțarea realizării Parcului reconcilierii româno-maghiare din Arad. Cer schimbarea cuvântului „reconcilierii” cu sintagma de „conviețuiri exemplare” și modificarea anexei la H. G. punctul 1 în sensul ca arcul monumental din piatră (granit) să aibă înălțimea de 24 m, iar componentele artistice din bronz să aibă înălțime dublă.

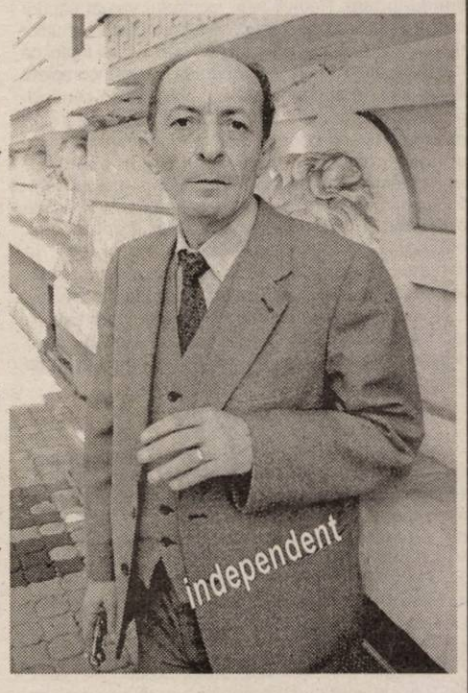

În grupul statuar al celor 30 DE PERSONAJE să fie inclus Prefectul și Primarul ce vor fi în funcție, după alegerile din 06.06.2004.

Candidat Independent
Adv. Florian Oneș

Evanghelia de duminică

◆ A treia din Post (a Crucii) ◆

Foto: St. Matyas

Crucea devine în Creștinism, prin acceptul Mântuitorului Hristos de a fi răstignit pe ea, altarul de jertfă unic ducător spre Înviere și spre înnoirea umanității. În urcușul spre răstignire și Înviere ni se rezervă în Duminica a III-a din Postul Paștilor o meditație la Crucea Domnului, la „Ceasul Meu" (după cuvântul lui Hristos) și la reprezentările acestora în viețile noastre.

Evanghelia Duminicii a III-a din Post este preluată de la Sfântul evanghelist Marcu, cap. 8, vers. 34-38. Punctul: „Oricine voiește să vină după Mine. să se lepede de sine, să-și ia crucea și să-Mi urmeze Mie".

1. ... Oricine voiește ... - a urma lui Hristos depinde de noi. Suntem liberi a merge pe calea spre Dumnezeu sau pe calea spre altceva, a alege să câștigăm ori să pierdem ceva în această viață. Dar, atenție! „Alegeți-vă acum cui veți sluji" (Iosua 24,15), iar „cine părăsește calea Domnului este aspru pedepsit" (Proverbe 15,10). Libertatea este taina lumii oamenilor și, în același timp, semnul responsabilizării actelor săvârșite de om pe pământ! Libertatea omului reprezintă răstimpul punerii la încercare: „iată, îți pun azi înainte viața și moartea, binele și răul; alege viața, ca să trăiești, tu și urmașii tăi" (Deut. 30, 15-19).

2. ... Să se lepede de sine ... ca să-l urmezi pe Hristos trebuie să împlinești ce a împlinit Hristos: „S-a smerit pe Sine, chip de rob luând..." (Filip 2,7). A se lepăda omul „de sine" nu înseamnă a-și ignora personalitatea, identitatea, responsabilitatea (căci tot Hristos ne spune: „să iubești pe aproape tău **ca pe tine însuți**"), ci a te lepăda de egoism. A-l lăsa pe „Eu" pentru „Tu", a ne întoarce la egalitate, la iubire.

3. ... Să-și ia crucea sa... între multiplele înțelesuri ale acestor cuvinte ne oprim doar asupra aceluia referitor la acceptul vieții dăruite de Dumnezeu fără cârtire, având însă tot timpul în vedere cuvântul Mântuitorului „fiți desăvârșiți" (Matei 5.10) adică de a deveni alți oameni sau oameni adevărați, și, în același timp, cele două coordonate ale crucii: cea pământească și cea cerească, întretăiate. A-ți face datoria pe pământ, față de familie, față de societate și a-ți face datoria și față de Dumnezeu (către sufletul tău care se va duce la Dumnezeu).

4. ... Să-Mi urmeze Mie... finalul este aproape o repetare a primelor cuvinte scripturistice reproduse aici. A-L urma pe Hristos înseamnă, în ziua de astăzi, a asculta de cuvintele lui Hristos, de învățăturile Lui, de fapt a le împlini cu fapta. Într-o lucrare care poartă chiar acest nume „Urmarea lui Hristos", autorul ei Toma de Kempis spune că „cine voiește să priceapă întru totul și să guste cuvintele lui Hristos, acela trebuie să se trudească să-și îndrepte viața sa după viața lui Iisus" (pp. 7-8) căci „Cel ce Îmi urmează Mie, nu va umbla în întuneric" (Ioan 8,12).

Reîntorcându-ne la Cruce...

Am văzut la răscrucea unui drum de țară, străjuind arsă de soare, prăfuită și scuturată de vânturi, spălată de ploi, o cruce veche. Chipul Domnului s-a șters demult și nimeni nu s-a gândit să-L înfrăgezească din nou cu culorile curcubeului. Ca să nu cadă, obosită de vreme, oamenii buni i-au înfipt în coastă o proptă. Niște copii cuminți și-au adus aminte de Vinerea Mare și au pus la picioarele ei buchete de flori, acum uscate. Femeile trec cu poveri grele și se-nchină cu sfială ocrotitoarei drumurilor și a vieții oamenilor.

Ieșind din aglomerația și tumultul orașului m-am așezat pentru o clipă de tihnă la umbra crucii. Nicăieri n-am simțit o mai mare liniște și o mai profundă odihnă ca la adăpostul ei. De aceea s-a și înălțat pe dealul pietros al Căpățânii ca să avem noi azi loc de odihnă în pribegiile noastre.

De-ar afla toți oamenii în nemernicia lor, cruci la toate răspântiile pământului, de câte alunecări în prăpastiile morții nu ar fi ei scutiți și feriți. Sfântă Cruce! Pe tine s-a scurs sângele preacurat al Domnului ca să odrăslești veșnic florile mângâierii tuturor inimilor omenești.

Iar oamenii nu-ți cer darul mângâierii și nu-ți ascultă porunca jertfei împlinite pe brațele tale de mamă. Să vină, Doamne, Ziua când Crucea pe care S-a răstignit Fiul Tău nu va mai fi pentru nimeni „simteală și nebunie", ci supremul și cel mai de seamă dar făcut omenirii pentru mântuire.

Pr. Iacob Bupte

Ziua Mondială de Rugăciune a femeilor

După tradiția deja statornicită, în fiecare an, în luna ianuarie sărbătorim Săptămâna de Rugăciune Ecumenică. Săptămână în care credincioșii diferitelor biserici creștine se întâlnesc în locașurile lor pentru a se ruga împreună pentru unitatea credinței și pentru pacea întregii lumi; iar în prima vineri din luna martie ne întâlnim pentru a sărbători Ziua Mondială de Rugăciune a femeilor.

Prin Ziua Mondială de Rugăciune femeile creștine mărturisesc credința lor în Iisus Hristos, își împărtășesc speranțele și temerile, bucuriile și durerile, șansele și nevoile; își dau seama că nu trăiesc izolate în această lume și află, astfel, despre experiențele creștinilor din alte popoare și culturi; ele devin conștiente de înzestrările lor și realizează modurile în care și le pot folosi spre binele societății.

Foto: V. Musca

În prezent, la Ziua Mondială de Rugăciune participă peste 170 de țări, fiind sărbătorită în nenumărate localități. Slujba de rugăciune are anual o temă stabilită dinainte de Comitetul Internațional pentru Z.M.R. care își are sediul în New York. Prin biroul său executiv, acesta trimite anual fiecărei țări participante textele pentru slujbele de rugăciune și materialele informative.

Anul acesta, în Arad, Z.M.R. s-a sărbătorit în Biserica Ortodoxă Română - Arad, Bujac, fapt ce ne-a făcut să ne amintim cu plăcere și duioșie de Z.M.R. 2002 când în aceeași biserică ne uneam rugăciunile cu cele ale lumii întregi care se rugau pentru oamenii din țara noastră. Și de data aceasta, credincioșii din Parohia Arad-Bujac sub conducerea preotului consilier Vasile Pop ne-au surprins în mod plăcut oferind fiecărei participante câte o zambilă albă.

La slujba Z.M.R. 2004 au participat femei din Parohia Reformată Arad-Gai, împreună cu pr. Czege Emeric; femei din Parohia romano-catolică Șega, împreună cu pr. Kiraly Arpad, femei din Biserica greco-catolică, împreună cu pr. Sorin Seviciu, femei și grupul vocal al băieților din Comunitatea evreilor împreună cu dl. președinte Ionel Schlessinger; femei de la Catedrala Sfânta Treime și de la Asociația Oastea Domnului împreună cu pr. Gheorghe Gogan, fetele Corului Seminarului Teologic Liceal Arad condus de d-na profesoară Victoria Budileanu, împreună cu pr. Emil Roman, directorul Seminarului Teologic și femeile din Parohia Arad-Bujac, gazde primitoare și atente. Ca în fiecare an am fost deosebit de onorați de participarea Prea Sfinției Sale episcop dr. Timotei Seviciu.

Cuvântul de bun venit și prezentarea participanților au fost rostite de pr. consilier Vasile Pop, iar rugăciunile de grupul de fete al parohiei Bujac. S-a prezentat apoi tema Z.M.R.: „Prin credință zidim viitorul", generic sub care femeile din Panama ne-au invitat la această zi de rugăciune ecumenică.

Rugându-ne pentru viitor, ne gândim în mod deosebit la copii. Nu putem uita că mulți dintre ei suferă fiind rău tratați, lipsiți de hrană și îngrijire, victime ale bolilor sau războaielor. Zeci de mii de copii sunt afectați de SIDA sau au rămas orfani datorită acestei boli.

Din cuvintele adresate de participanți ne-au rămas în suflet cele rostite de Prea Sfinția Sa episcop dr. Timotei Seviciu referitoare la rolul femei sărbătorită în întreaga lume în luna mărțișorului, având ca model pe Maica Domnului cu acea dedicare personală „fie mie după Cuvântul Tău".

Dl. președinte Ionel Schlessinger subliniind buna comunicare și colaborare a credincioșilor aparținând diferitelor biserici din localitatea noastră a oferit sintagma de „fenomenul Arad".

Mulțumim în mod special, fiecărei participante pentru drgoastea de a fi împreună la acest ceas de rugăciune comună. Fie ca Dumnezeu să modeleze în fiecare din noi vase prețioase prin care să se zidească viitorul cu o „casă a lui Dumnezeu" în care fiecare să putem trăi în pace.

Tabița Gogan,
membru în Comitetul Ecumenic Național pentru Z.M.R.

Un nou număr din CALEA MÂNTUIRII

Salutăm apariția numărului 11 (203) al săptămânalului pastoral-misionar CALEA MÂNTUIRII, editat de **Facultatea de Teologie Ortodoxă a Universității „Aurel Vlaicu" din Arad**. Publicația se deschide cu editorialul semnat de Teodor Baconsky, intitulat „Ce mi se pare urgent...", în care autorul inventariază chestiunile de mare urgență din cadrul Bisericii, cum ar fi adoptarea unui nou statut al BOR, reforma structurală a învățământului teologic, întărirea Consistoriilor, ș.a. Tot pe prima pagină se poate citi, sub genericul „Propovăduiește Cuvântul...", o predică la Duminica a treia din Post (a Sfintei Cruci), semnată de pr. Teodor Baba. Un articol aniversar, prilejuit de apariția a 200 de numere din „Calea Mântuirii", este scris de rectorul UAV, prof. univ. dr. Lizica Mihuț și de pr. Simion Săsăujan.

Din cuprinsul numărului 203 al publicației „Calea Mântuirii", am mai reținut: articolul pr. Ioan Tulcan, pe tema „Porunca a zecea: Să nu poftești nimic din cele ale aproapelui tău", partea a V-a a unui studiu intitulat „Dumnezeu și părinții ne predestinează?" scris de pr. Vasile Vlad, o dezbatere despre Filioque, „O temă care divizează biserica?" precum și știri bisericești.

Moldova lui Ștefan cel Mare și Sfânt

◆ spațiu al influențelor creștine apusene și răsăritene în arta și cultura românească ◆

Coabitarea tradițiilor creștine apusene și răsăritene sub protecția politică și bisericească a unor conducători de stat cu nume de rezonanță în istoria medievală a Europei, din rândul cărora, domnitorul Moldovei, Ștefan cel Mare (1457-1504), își are rezervat un loc aparte, constituie una din problematicile definitorii pentru istoria culturii și a vieții bisericești a românilor din secolul a XV-lea.

Sfântul Sinod al Bisericii Ortodoxe Române a consacrat anul 2004 memoriei binecredinciosului domnitor „Ștefan cel Mare și Sfânt", canonizat la Biserica noastră ortodoxă în 1992, datorită vieții sale dreptcredincioase și sprijinului acordat Ortodoxiei românești într-o perioadă de prefaceri politice și religioase dintre cele mai importante în spațiul european.

Programul „Comemorarea Ștefan cel Mare și sfânt - 500 de ani" care cuprinde manifestări științifice și cultural artistice organizate la nivel național și local, acțiuni de restaurare și conservare a monumentelor, precum și Programul cadru al adunărilor comemorative de la Suceava și Putna din 2-4 iulie 2004, se desfășoară pe parcursul întregului an, sub înaltul patronaj al Președintelui României și sub coordonarea unui comitet de onoare prezidat de Primul - Ministru, Adrian Năstase și de Patriarhul Bisericii Ortodoxe Române, Prea Fericitul Părinte Teoctist Arăpașu.

Pentru a încerca să sintetizez, încă de la început, mesajul articolului meu, voi cita cuvintele Înalt Prea Sfințitului Părinte Mitropolit Dr. Daniel Ciobotea, rostite la Vaslui, în primele zile ale anului în curs, în cadrul unui simpozion care a marcat deschiderea oficială a Programului național amplu de manifestări mai sus amintit: „Vocația marelui voievod, pe care o sărbătorim anul acesta, de a face sinteză, și sintezele acestea se văd în multe din operele de artă din timpul său, se văd în mod constant în stilul ștefanian care a devenit în Biserică o întâlnire între Bizant și Occident...

Coborârea lui Dumnezeu spre noi ca iubire, ca milostivire, simbolizată de cupola mare și frumoasă bizantină, nu era o imagine completă a tainei mântuirii, pentru că lipsea ideea de înălțare a omului mântuit. Atunci în Moldova s-a adus o completare a stilului bizantin al cupolei, prin înălțarea acesteia în turlă... astfel Biserica este văzută ca o făclie înviere".

Pornind de la acest text emblematic, ne propunem să identificăm în spațiul românesc al Moldovei secolului al XV-lea, o experiență eclezială absolut aparte, în care două tradiții creștine, apuseană și răsăriteană, s-au întâlnit într-o armonie perfectă pe aproape toate planurile coabitării culturale și religioase.

În veacul al XV-lea, Moldova devenise un centru însemnat al culturii ortodoxe, întemeiat pe premisele unei vieți economice și social-politice înfloritoare. Relațiile cu Peninsula Balcanică, cu teritoriile întinse ale Rusiei, ale Poloniei, cu Transilvania și cu centrele adriatice, îndeosebi cu Veneția, erau strânse. Poziția geografică și constelația politică sub care s-a consolidat statul moldovean în secolul al XV-lea, i-au impus acestuia legăturile cu statele mai sus amintite, și prin ele, un început de integrare în formele de viață politică, economică și culturală ale Europei centrale și răsăritene, și mai puțin în ordinea bizantină. Aceste relații au servit nu numai procedurii și tranzitului de mărfuri, dar și tranzitului de idei și de forme artistice, stimulând în mod inevitabil și realizările originale moldovenești.

Desfășurându-se în limba slavă, cultura literară este reprezentată mai ales de frumoasele copii de manuscrise executate în mănăstiri sau în preajma bisericilor din câteva orașe moldovenești. Cel mai strălucit copist de manuscrise al veacului al XV-lea, Gavriil de la Neamț a scris în prima jumătate a acestui secol, într-un cerc monastic strict limitat de influență isihastă și într-o perioadă contemporană cu existența Bizanțului, în care se mai făceau simțite influențele literaturii religioase bulgare din epoca patriarhului Eftimie și a ucenicilor săi. În a doua jumătate a secolului al XV-lea și în secolul al XVI-lea, Moldova cunoaște însă, tot mai puțin, o cultură bizantină în propriul înțeles al cuvântului. Cultura literară a fost pătrunsă negreșit de elementele bizantine dar a fost învesmântată în haină slavă. Tânăra cultură slavă formată sub influențe bizantine, care a preluat din Orientul bizantin cărțile de cult ale Ortodoxiei și apoi o întreagă literatură hagiografică, omiletică, ascetică sau morală n-a fost de inspirație exclusiv bizantină, ci provine uneori din literatura patristică prebizantină de limbă greacă sau chiar din regiuni de Ortodoxie orientală asimilate de Bizanț.

Ștefan cel Mare și urmașii săi la tronul Moldovei au desfășurat o uriașă activitate în folosul culturii și artelor, ctitoriile lor atât de numeroase și atât de bogat înzestrate făcând posibilă progresiva închegare a unui stil propriu arhitecturii din Moldova, stimulând maturizarea unei școli de pictură, impresionante fiind deopotrivă, realizările în domeniul broderiei, manuscriselor miniate și artei metalelor. Situată la confluența a două mari spiritualități, orientală și occidentală, Moldova a oferit modelul unei sinteze originale artistice a elementelor unei sau alteia dintre cele două civilizații, a căror influență alterna în funcție de circumstanțele social-politice și economice și de evenimentele timpului.

Într-un articol viitor, vom oferi celor interesați, câteva indicii punctuale referitoare la întâlnirea fericită a celor două culturi creștine apuseană și răsăriteană în arta românească din Moldova secolului al XV-lea.

Pr. dr. Mihai Săsăujan

Zona Liberă Curtici Arad - cinci ani de activitate

În acest an, Zona Liberă Curtici Arad împlinește cinci ani de la înființare. Deși ultima apărută, ZLCA a ajuns prima între cele șase zone libere existente în țară, datorită rezultatelor obținute în special în ultimii doi ani de activitate. Veniturile obținute în 2003 de către ZLCA se ridică la aproape 34 de miliarde de lei și prezintă o creștere cu 44% față de 2002, iar profitul net înregistrat anul trecut de Regia Autonomă Administrația Zonei Libere Curtici Arad (instituția care administrează și exploatează suprafața declarată zonă liberă) e de 7,5 miliarde de lei. Despre realizările ZLCA, despre investițiile făcute aici până în prezent, am stat de vorbă cu **Mircea Pavel**, directorul general al AZL și cu **Manuela Todoran**, șeful Serviciului Marketing, Relații Externe, Concesiuni.

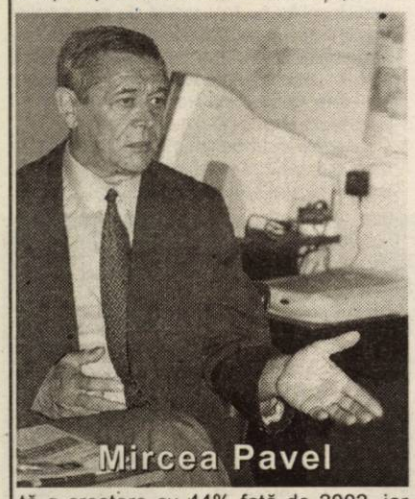
Mircea Pavel

- Domnule Pavel, cum caracterizați activitatea Zonei Libere Curtici Arad din acești cinci ani?

- Încă de la început ZLCA a avut o activitate care a dus la atragerea unor investiții masive. Această activitate a fost continuată și dezvoltată de la an la an, astfel că în prezent peste 90 de firme își desfășoară activitatea în această locație, acoperind cele mai diverse domenii de activitate. Zona Liberă Curtici Arad, întinsă pe 90 de hectare, cu cele două platforme - Curtici cu 75 de hectare și Aeroport cu 15 hectare - și-a construit și consolidat de-a lungul celor aproape cinci ani de existență imaginea unei instituții stabile și transparente, devenind o locație sigură pentru dezvoltarea unei afaceri profitabile, detașându-se ca cea mai dinamică zonă liberă din România. În ultima perioadă ZLCA a concesionat și a închiriat terenuri pentru investitorii străini și autohtoni mai mult decât au făcut-o toate celelalte zone libere la un loc. Trebuie să menționez că realizările Zonei Libere Curtici Arad se datorează întregului colectiv, unul priceput și harnic, alcătuit din angajați tineri. Apoi, fiindcă noi reprezentăm Aradul și întreaga țară, neam cumpărat un nou sediu, o clădire la standarde europene, atât ca dotare cât și ca înfățișare, unde ne putem primi oaspeții la cel mai înalt nivel.

- Doamnă Todoran, care e situația concesionărilor în Zona Liberă Curtici Arad?

- Pe parcursul celor cinci ani au fost organizate 39 de licitații în vederea concesionării și închirierii de terenuri, în care a fost adjudecată o suprafață de peste 30 de hectare, pe ambele platforme. Prin contractele încheiate, concesionarii s-au angajat la investiții pentru realizarea obiectivelor lor în Zona Liberă în valoare de aproape 53 de milioane de dolari și au creat peste 3000 de noi locuri de muncă. Contractele încheiate acoperă o gamă largă de activități - producție, depozitare, prelucrare, comercializare.

- Cum promovați imaginea Zonei Libere Curtici Arad, pentru a atragere investitorii?

- Administrația realizează o promovare intensivă a imaginii Zonei Libere Curtici Arad. Participăm la întâlniri de afaceri cu investitori români și străini, ne prezentăm ofertele la ambasadele României în străinătate și la ambasadele străine în România, distribuim materiale promoționale, ne actualizăm permanent site-ul. De asemenea am dezvoltat proiectul „Promovarea și dezvoltarea Zonei Libere Curtici Arad prin colaborare româno-germană", proiect conceput pentru ca AZL să beneficieze de experiența experților germani în domeniul promovării firmelor pe piața internațională.

- Domnule Pavel, care e stadiul investițiilor realizate de AZL?

- În ambele platforme am investit în infrastructură circa trei milioane de dolari. Investițiile noastre în infrastructură și utilități de folosință comună urmăresc să asigure investitorilor din zona liberă condițiile necesare pentru buna desfășurare a activităților lor economice. Pot spune că pe parcursul ultimului an, datorită cererilor și interesului manifestat de investitori, platforma Aeroport a beneficiat de investiții masive, realizându-se și aici completarea rețelei de utilități. La toate acestea trebuie adăugat avantajul investițiilor efectuate în Zona Liberă, subliniind câteva dintre cele mai importante facilități: menținerea impozitului pe profit la un nivel de 5% - în timp ce în afara Zonei Libere acesta e 25% -, posibilitatea deducerii investițiilor efectuate în proporție de până la 40% și scutirea de plata garanțiilor vamale pentru mărfurile introduse în Zonă, facilități confirmate de prevederile noului Cod Fiscal. Mai mult, potrivit unui nou proiect de lege privind desfășurarea activității în zonele libere, ce e în discuție acum, facilitățile vor fi menținute și în anii următori. Putem fără îndoială spune că investițiile efecuate în Zona Liberă Curtici Arad de către firme productive recunoscute pe plan mondial - și aș aminti Rosko Textil, BOS, Valvetek - arată că ZLCA își păstrează forța de atracție, iar evoluția investițiilor realizate demonstrează potențialul de dezvoltare a Zonei Libere Curtici Arad.

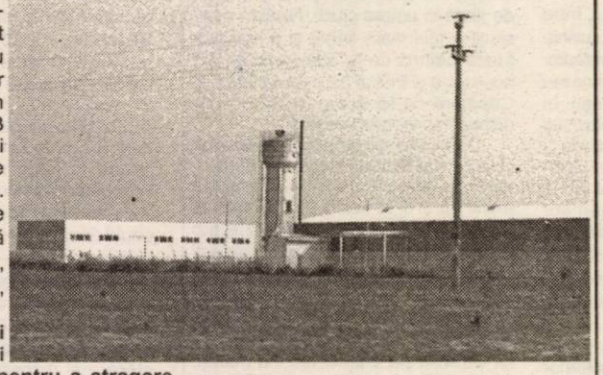

Gerlinde Knap
Foto: V. Musca

Angajații de la UTA, la limita disperării

Primarul Dorel Popa: „La UTA, condițiile de muncă sunt la nivel de ev mediu"

La invitația liderului de sindicat Rodica Grepcea, Dorel Popa, primarul Aradului, a vizitat societatea comercială UTA SA, pentru a vedea, la fața locului, condițiile de muncă existente în această unitate. Despre situația mai mult decât delicată în care se află în prezent fosta uzină textilă din Arad s-a mai scris. În ultima adresă primită de la APAPS, instituția care se ocupă de privatizarea unităților de stat, câte au mai rămas ele, conducerea întreprinderii este informată despre faptul că nu s-a aprobat trecerea în șomaj a angajaților și plata salariilor compensatorii, dar nici nu s-a stabilit vreun nou termen pentru scoaterea la privatizare a fabricii. Lucru care îi nemulțumește profund pe cei 146 de angajați care au mai rămas la UTA, îndeosebi personal TESA sau muncitori.

În timpul vizitei printre „ruinele" fabricii, ca să spunem lucrurilor pe nume, primarul a stat de vorbă cu femeile din secțiile care mai au, cât de cât, activitate, și a ascultat doleanțele acestora. Au fost rostite vorbe grele la adresa condițiilor de muncă: secția groazei, murim încet, vrem să muncim, nu să ne îmbolnăvim sau să murim electrocutate(apa din tavan se prelinge peste instalațiile electrice ale mașinilor n.n.), cine ne plătește înmormântarea?, cine ne dă bani de medicamente? nu avem vestiar, nu avem apă caldă, la decontare mergem cu șapte, opt sute de mii de lei acasă în timp ce cheltuielile la bloc sunt de două milioane, nu am văzut cum arată bonurile de masă, dar mai să le și primim, să ne treacă în șomaj și să ne dea salarii compensatorii, să nu-și mai bată joc de noi și lista nemulțumirilor, pe deplin întemeiate, ar putea continua.

După ce le-a ascultat oful, Dorel Popa, a vorbit la telefon cu unul dintre consilierii premierului Adrian Năstase, prezentându-i acestuia situația, după care le-a spus angajaților că va face tot ce poate pentru a clarifica lucrurile și pentru a se ajunge cât mai curând la o finalitate. „Condițiile de muncă sunt inacceptabile, sunt la nivel de ev mediu. Cred că APAPS-ul trebuie să decidă, dacă sunt oferte, privatizarea ori, dacă nu sunt, eu aș recomanda în termeni foarte categorici această punere a oamenilor pe liber cu acordarea salariilor compensatorii și cu tot ce implică această situație. Este jalnic ce se întâmplă aici și este și periculos. Această situație trebuie rezolvată cât mai repede cu putință." - a declarat Dorel Popa.

Cât privește pe cei 146 de angajați care mai sunt pe statele de plată a SC UTA SA, situația acestora se complică având în vedere că 82 dintre ei au peste 45 de ani și nu se mai poate pune problema reconversiei. Chiar dacă relația dintre sindicat și conducerea fabricii este una bună, de colaborare în vederea rezolvării gravelor probleme existente, viitorul nu pare prea roz. Așadar, în această situație mingea se află în terenul APAPS-ului, instituție aflată în prezent în reorganizare, care trebuie să hotărască în cel mai scurt timp viitorul SC UTA SA.

Romulus Dubăț

Mentalități și oportunități

Cei mai importanți reprezentanți ai comunității de afaceri locale, au fost prezenți, joi seara, la Complexul Expo Arad Internațional la întâlnirea cu ambasadorul american Michael Guest.

Întâmplător sau nu, locația a fost aleasă în perimetrul Zonei Industriale, care în ultimii ani a devenit motorul economiei arădene. În prezent, la firmele care-și desfășoară activitatea aici, lucrează peste 6000 de arădeni. Administrația locală a ținut să remarce activitatea unor companii acordându-le diplome. Acestea au fost: Astra Vagoane Călători, Astra-Trinity, BOS Automotive, Rosko Textil, Contor Zenner, Takata-Petri, Cotta Internațional, Elecon.

Și fostul primar Valentin Paul Neamț a primit o diplomă „pentru că a deschis calea investițiilor străine în Arad".

La înmânarea distincției, Neamț a spus: „Am fost prima administrație din țară care a avut curajul să vândă terenuri investitorilor străini. Cred că asta a fost determinant în atragerea lor la Arad". Nicolae Băcanu, președintele Camerei de Comerț Industrie și Agricultură Arad a primit o diplomă similară.

Cum spuneam în ziarul de ieri, ambasadorul Guest remarca faptul „că la Arad există determinare și s-au petrecut schimbări esențiale". În desele sale călătorii prin țară, diplomatul american a constatat gradul diferit de dezvoltare dintre zonele țării. Guest a ținut să remarce o întâmplare trăită recent.

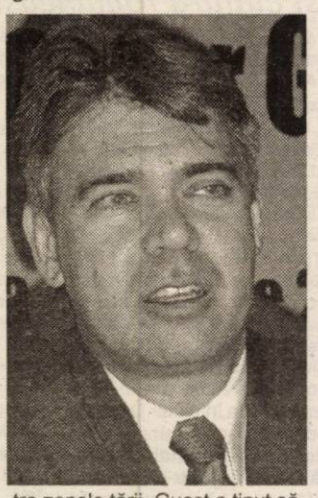

„La o importantă întâlnire la București au fost prezenți 13 miniștri de finanțe. România în calitate de gazdă a fost reprezentată la nivel de secretar de stat. Un oficial care citea mecanic de pe o bucată de hârtie. Se vorbea de regiune, iar la final se făcea referire la România". Era vorba de un grup de 70 de investitori americani care caută oportunități de afaceri în sud-estul Europei.

Diplomatul american sugera că nu știm să ne promovăm interesele. Iar dacă noi nu o facem, de ce ar fi altcineva să o facă. În loc să tragem „spuza pe turta noastră", vorbeam de regiune, iar în final se amintea localizarea cu care trebuia de fapt început: România.

„Aceste mentalități trebuie schimbate", a punctat Guest, referindu-se la anumite niveluri de reprezentare oficială.

De ce am deviat, de la un eveniment local la un altul, de rang național? În fond totul tinde spre globalizare economică. Iar traseul este local, național, regional, global. La nivel local lucrurile se mișcă. Mediul de afaceri arădean, în ansamblul său știe să-și promoveze interesele. Dar fie că ne place sau nu, un investitor străin când vine prima dată într-o țară de obicei vine în capitala acesteia. Iar dacă oficialii noștri nu sunt mai agresivi, mai pe subiect, nu trebuie să ne mai mirăm că unii mai confundă Bucureștiul cu Budapesta sau Sofia.

G. Constantinescu

De multe ori

Primarii din județ sunt nevoiți să cheltuie bani pe deplasări inutile la Arad

Primarii din județ sunt nevoiți, de două, trei ori pe săptămână, să vină la Arad pentru tot felul de „comiții și comitete", ceea ce înseamnă risipă de bani, din bugetul local. Cheltuielile sunt, de cele mai multe ori, nejustificate, dat fiind faptul că la acele întâlniri, organizate de forurile conducătoare ale județului (în special Prefectură), nu se discută probleme majore ale Aradului ci, în mare parte, pe ordinea de zi sunt subiecte pe care primarii le-ar putea afla prin intermediul faxului sau internetului.

Printre primarii nemulțumiți de aceste deplasări se află și cel al Sebișului, Marius Lambing, care cheltuie destui bani cu „vizitele" prin Arad și care spune că unele informații ar putea să le primească la Primărie, fără să fie nevoit să meargă la „centru". În general, șefii localităților mai îndepărtate de Arad au astfel de probleme, în sensul că, distanța fiind mai mare, automat sunt mai mari cheltuielile, dar și pierderea timpului cu tot felul de probleme neînsemnate. Pentru un primar din zona Vârfurile, Moneasa, Hălmagiu sau alte localități îndepărtate, un drum la Arad înseamnă o zi compromisă. Cu orele petrecute pe drum și cele pierdute pe la comisii, primarii sunt puși în imposibilitatea ca, în acea zi, să se mai ocupe de problemele comunei pe care o conduc.

Chiar dacă pentru Lipova nu e costisitor ca primarul Petre Gherman să vină de două-trei ori pe săptămână la Arad (fiind o distanță de doar 30 de kilometri), totuși, acesta consideră că uneori întâlnirile nu-și au rostul. „Pentru cei care sunt mai departe, într-adevăr, e mai greu să umble toată ziua pe la Arad. Cred că le e greu să vină ba la Prefectură, ba la Direcția Agricolă, la Comisia Consultativă. Sunt chestiuni pe care ni le-ar putea comunica prin email, să nu tot mergem la Arad. Oricum, noi suntem mai aproape, așa că Primăria Lipova n-are probleme din acest punct de vedere", susține Gherman.

Din păcate, ăsta e doar un exemplu despre felul în care se cheltuie, uneori fără justificare, banul public. E drept, banii nu sunt mulți, dar la aceste deplasări se mai adaugă multe altele, poate la fel de minore la prima vedere (protocoale, telefoane, drumuri la București), dar care, adunate la final de an, arată că sume importante din bugetele primăriilor sunt cheltuite fără motiv sau rezultate.

Cosmin Mihuța

Regimul fiscal al sponsorizărilor

Conform art. 31 (4) din Legea 571/2003 privind Codul Fiscal, sponsorizările efectuate potrivit Legii sponsorizării se scad din impozitul pe profit datorat dacă sunt îndeplinite cumulativ următoarele condiții:

- sunt în limită cu 3 la mie din cifra de afaceri
- nu depășesc mai mult de 20 la sută din impozitul pe profit datorat

Eu, zugravul

V-ați propus să „împrospătați" aspectul locuinței, imediat ce vremea va fi frumoasă? Dacă nu vă mai place cum arată dormitorul, bucătăria sau baia și nu aveți suficienți bani pentru a angaja un specialist, puteți realiza singur aceste lucrări. Iată câteva sfaturi.

Înainte de deschiderea „șantierului", trebuie să protejați tâmplăria cu o bandă adezivă mai lată, iar podeaua, cu o folie de plastic. Dacă ați acoperit și mobilierul puteți trece la „spălarea pereților". Cu ajutorul unui burete înmuiat în apă călduță, se umezește peretele, iar apoi, cu un spaclu se înlătură vechea zugrăveală de la suprafață. După curățarea pereților, eventualele denivelări trebuie umplute cu ipsos sau glet. Odată uscat ipsosul, imperfecțiunile rămase pe pereți trebuie înlăturate cu un smirghel foarte fin, iar ulterior se aplică un strat subțire de soluție numită „amorsă" și se lasă să se usuce foarte bine. În cazul în care doriți doar să schimbați culoarea pereților, iar aceștia sunt acoperiți cu vopsea lavabilă, nu trebuie decât să faceți micile reparații, să smirgheluiți imperfecțiunile, iar ulterior să aplicați noua vopsea, pigmentată. Dacă vreți să dați cu vopsea lavabilă dar pereții au fost zugrăviți cu vopsea pe bază de ulei, e mai bine să îi curățați înainte cu spaclul, apoi să-i curățați cu un burete umezit în apă caldă. Dacă pereții sunt acoperiți cu tapet, acesta poate fi dezlipit mai ușor, dacă este umezit în prealabil cu apă caldă. După încheierea operațiunii de „pregătire" a pereților zugrăvirea camerei trebuie să înceapă cu vopsirea tavanului, pentru ca ulterior să poată fi acoperite eventualele picături de vopsea care pot stropii pereții. Zugrăvirea tavanului se face pe porțiuni de circa un metru lățime, începând de la intrarea în cameră. Ulterior, se

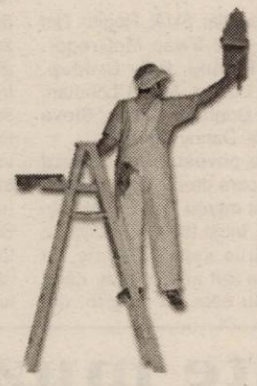

vopsesc pereții care nu au uși și ferestre, începând de sus, pe fâșii verticale, de la dreapra la stânga. După aceea se vospesc pereții pe care se află fereastra și abia la urmă cel pe care se află ușa. Primul strat de vopsea poate fi aplicat pe verticală, iar următorul pe orizontală, pentru a nu rămâne dâre. Ca unelte aveți nevoie de trafalet cu tăviță, pensulă și spaclu.

Vopsitul e rapid și nu presupune mare mizerie dacă folosiți trafaleți de bună calitate. Cei mai ușor de folosit sunt trafaleții de dimensiuni medii (25-30). Pentru aplicarea vopselei dense sau pentru cea pe bază de ulei sunt potriviți trafaleții din material sintetic. Cei cu burete sintetic sunt mai potriviți pentru vopsitul în tonuri de culori diferite. E bine să-i cumpărați o dată cu tăvița specială sau cu un „grătar", pentru că înainte de a da cu el pe perete trebuie rotit pe acestea, ca să se obțină un vopsit uniform. Pentru finisaje și pentru porțiunile din apropierea tocurilor sau a întrerupătoarelor e nevoie de o pensulă de la 5 la 10 cm lățime. Aceasta se înmoaie doar până la jumătatea pământufului în vopsea.

Cum ne alegem mesele și scaunele potrivite

Mesele și scaunele servesc multor activități dintr-o casă numai dacă ne gândim la bucătărie, sufragerie sau locul de studiu. În acest sens, alegerea lor trebuie făcută și pe alte criterii decât acelea de culoare sau design, respectiv ținând cont de antropometrie și ergonomie.

Antropometrie şi ergonomie

Antropometria este știința care se ocupă cu stabilirea exactă a dimensiunilor umane, în funcție de rasă, sex sau vârstă. Ergonomia este strâns legată de cunoștințele oferite de medicină și psihologie și poate fi definită ca disciplina adaptării muncii la om, având ca obiect raționalizarea efortului la locul de muncă (la serviciu sau acasă).

Pe baza datelor și studiilor antropometrice și ergonomice principalii producători de mobilier adaptează dimensiunile acestora la om și implicit la perioadă.

În zilele noastre mobilierul diferă mult față de cel de acum un secol, nu numai în privința aspectului, ci și din considerente funcționale și implicit dimensionale. La fel diferă mobilierul din diferite regiuni de pe glob, având în vedere proporțiile umane raportate în funcție de rasă.

Luând în considerare faptul că mesele și scaunele se produc în serie, dimensiunile lor funcționale nu pot fi modificate pentru fiecare utilizator în parte, de aceea este necesară o alegere atentă care să asigure confortul indiferent de activitate.

Criterii de alegere a meselor şi scaunelor

Fie că doriți să mobilați sufrageria, locul de luat masa din bucătărie sau să cumpărați un birou, întotdeauna să alegeți scaunele și masa

împreună. Ideal este ca beneficiarul să probeze în magazin diversele modele și cu ajutorul designerului sau arhitectului să achiziționeze modelele cel mai bine adaptate lui.

Pentru sufragerie și bucătărie înălțimea mesei trebuie să fie de 75-80 cm, pentru studiu (învățat, scris) 72 - 76 cm, pentru desen 68-72. În funcție de înălțimea și implicit destinația mesei alegeți și scaunele. Modelele de scaune obișnuite oferă posibilități reduse de mișcare, de aceea în magazine veți observa o mulțime de modele speciale care sunt proiectate ergonomic pentru a asigura un confort sporit în exploatarea lor. Scaunele destinate lucrului la birou sunt concepute să-și schimbe dimensiunile pentru a sprijini suficient corpul și a oferi libertate mare de mișcare.

Confortul mobilierului destinat ședерii este dat de numărul și mărimea suprafețelor de sprijin pe care acesta le poate asigura.

Mesele și scaunele sunt în strânsă legătură unele cu altele pentru că de obicei le folosim împreună, deci alegerea lor nu trebuie făcută numai după bunul gust, ci având în vederea și criteriile ergonomice.

Irisul

Remarcabilă prin formele, culorile și parfumul lui plăcut, irisul ori stânjenelul este una dintre cele mai populare și frumoase plante de grădină. Asta pe lângă valoarea lui simbolică. După apariția creștinismului a fost considerat drept floarea Fecioarei Maria, iar la francezi a fost cel dintâi simbol al regalității, premergător florii de crin. Alături de crinzantemă este și simbolul oficial al Japoniei.

În cele câteva sute de varietăți, dintre care 200 spontane, irisul este originar din emisfera nordică, fiind o plantă specifică zonelor temperate reci. Poate fi însă găsit până la limita zonelor deșertice. Irișii sunt plante puțin pretențioase, putând crește în condiții dintre cele mai diferite. Există specii care cresc în apă, pe marginea lacurilor, în plin soare ori la umbra arborilor. Varietățile au dimensiuni de la miniatural până la foarte înalte, cu flori în toate culorile și cu dimensiunea de la 5 la 23 cm diametru. Planta prezintă în pământ bulbi sau rizomi din care pornesc frunze drepte ca niște săbii, cu tulpini florale, ce poartă în vârf una, până la șapte ori mai multe flori. Irisul preferă solul bine drenat, bogat în substanțe nutritive. Acesta trebuie să aibă PH-ul neutru sau ușor acid. Fertilizarea se face cu cantități scăzute de nitrogen și ridicate de fosfor și potasiu. Planta preferă solurile ușoare, permeabile, care să nu permită stagnarea apei. Udarea trebuie făcută în mod regulat, cantitatea fiind variabilă funcție de perioada calendaristică, natura solului, viteza de creștere a plantelor și stadiul lor de dezvoltare.

Rizomul trebuie plantat chiar sub suprafața solului. După 2-5 ani el poate fi secționat. Secțiunile trebuie să conțină muguri sănătoși și vor fi folosite pentru dezvoltarea plantației. Pentru majoritatea irișilor, perioada maximă de înflorire este după trei-patru ani

de la plantare. Din iulie și până-n septembrie rizomul are o perioadă de odihnă. Aceasta este și perioada optimă pentru plantare, astfel încât până la venirea iernii să fie suficient de dezvoltate. Înainte de plantare cu două-trei săptămâni, solul trebuie afânat pe o adâncime de 20-25 cm. Atunci când se plantează mai mulți rizomi, aceștia trebuie să aibă aceeași orientare și să li se asigure o distanță între ei de aproximativ 30 cm. Dacă se fac aranjamente cu mai mutle specii de irișii, înflorirea se va extinde din aprilie până în iunie.

Bolile cele mai frecvente sunt: **putrezirea cenușie** - se manifestă prin curbarea plantei, bublul fiind acoperit de un mcuegai gri-cenușiu. Se aplică tratamente cu fungicide (Captaphol sau Captodin), **putrezirea bazei tulpinii** . apare la nivelul bazei tulpinii, la contactul acesteia cu pământul, frunzele se ofilesc și se usucă. În consecință, solul trebuie dezinfectat chimic ori termic. Între dăunători, tripsul provoacă pete albe pe petale. Se tratează cu insecticide (sinorotox) aproximativ cu o săptămână înainte de înflorire.

Nu vă pripiți când luați o casă

Una dintre cumpărăturile pe care imensa majoritate a oamenilor o fac cel mult o dată în viață este o casă sau un apartament. De aceea, într-un asemenea moment este bine să fiți cu ochii în patru, să nu vă pripiți, pentru a lua cea mai bună decizie, în cunoștință de cauză. Presupunând că aveți banii pentru a lua casa mult visată ar fi foarte util să fiți bine informat în prealabil.

De aceea, trebuie să știți dacă prețul pe care sunteți dispus să-l achitați este cel real. Pentru asta trebuie să cunoașteți tendințele pieței imobiliare. Nu strică să puneți în balanță plusurile și minusurile legate de starea imobilului, de zonă, de dotări. Pe lângă aceste aspecte, să le spunem la vedere, mai sunt și așa-numitele costuri ascunse: eventualele lucrări de reparații care trebuie făcute, taxe notariale, cheltuielile lunare de întreținere (dacă imobilul nu este dotat cu contoare și încălzire centralizată costurile vor fi mai mari). Toate aceste date vă vor fi de folos când veți negocia prețul final al locuinței pe care doriți să o cumpărați. Aveți șansa să obțineți o reducere semnificativă față de prețul inițial, dacă veți ști să vă folosiți toate argumentele cum trebuie.

G.C.

Zeul obligat să alerge pentru propria-i viață

Greyhound-ul (ogarul englez) câinele faraonilor și al regilor, unul din cei mai rapizi câini (viteza în alergare depășind 65 de km pe oră), este o „creație artistică" a lui Dumnezeu, existând un echilibru perfect între grație, viteză și forță, o rasă care este, pe lângă alte rase, asemenea unei sculpturi de Michelangelo alături de un bolovan.

Greyhound-ul este un câine senzual, drăgăstos și elegant. Este foarte inteligent, dar caracterul său este adesea subevalut datorită atitudinii sale rezervate față de stăpân și proprietar. Majoritatea exemplarelor au instinctul de vânător de câmpie, motiv pentru care vânează orice animal care se mișcă repede. Prin urmare, dacă achiziționați un greyhound și aveți și o pisică, s-ar putea să nu o mai aveți pentru mult timp. Iubesc foarte mult copiii și nu sunt deloc agresivi. În interiorul locuinței sunt calmi și sociabili, putând fi considerați chiar leneși. Realizează o legătură extrem de strânsă cu membrii familiei și nu sunt lătrători. Greyhound-ul are nevoie de mișcare, nevoie care poate fi satisfăcută prin alergări libere, chiar într-o curte mai mică sau prin plimbări.

Originea greyhoundului își are rădăcinile în istoria antică, unii cercetători susțin că rasa exista deja în urmă cu 7000 de ani, fiind una dintre primele rase canine. Pe picturile murale din mormintele faraonilor, care datează de peste 4000 de ani, sunt prezentați câini foarte asemănători cu greyhound-ul. În perioada antică, nașterea unui greyhound era depășită ca importanță pentru egipteni numai de nașterea propriului fiu. Greyhounzii, când mureau, aveau parte de ceremonii funerare și, asemenea proprietarilor lor, erau mumificați și îngropați alături de stăpânii lor.

În Persia, Imperiul Roman și Grecia se bucura de aceeași admirație. Se pare că primele exemplare au ajuns în Grecia în jurul anului 500 î. C. Zeii greci adesea erau prezentați alături de greyhounzi. Romanii și celții au fost primii care au organizat curse de ogari.

Legătura greyhound-ului cu nobilimea a fost făcută în anul 1014, când regele englez Canute a emis „Legea Pădurii" care prevedea că doar nobilii puteau deține și vâna cu un greyhound. De fapt, cursele de ogari s-au organizat inițial exclusiv pentru nobilime și nu puteau fi savurate de cetățenii de rând. Primele curse de ogari au fost organizate pentru vânătoarea de iepuri, în secolul al XVI-lea. Regina Elisabeta I a Angliei a stabilit reguli clare pentru acest sport, reguli care erau încă în vigoare în anul 1776, când a fost înființat primul club de curse de ogari, în Swaffhan, Norfolk. În anul 1858, s-a înființat

Clubul Național de Curse din Anglia, club care a adus schimbări importante în ceea ce privește cursele, cum ar fi înregistrarea tuturor exemplarelor de curse. În anul 1876 s-a organizat prima cursă pe chinodrom, foarte repede după aceea fiind utilizat primul „iepure artificial", care era acționat de un motor. Treptat, cursele de ogari au devenit o afacere foarte profitabilă, greyhound-ul pierzându-și statutul de câine regal, devenind un câine de curse. În zilele noastre sunt omorâți anual 30.000 de greyhounzi. Cursele de ogari sunt o afacere de peste un miliard de dolari anual, afacere care „consumă" 50.000 de greyhounzi în fiecare an. Câinii sunt reproduși, crescuți și antrenați pentru un singur scop... să învingă. Greyhounzii, practic, aleargă pentru viața lor - dacă în primele șase curse nu ocupă un loc fruntaș, devin nerentabili și sunt euthanasiați. Dacă sunt învingători sunt utilizați la curse până la vârsta de 3-5 ani, după care sunt euthanasiați, utilizați pentru experimente, dați spre adopție sau și mai rău... Actualmente, sunt tot mai multe organizații non-profit care se ocupă de salvarea ogarilor „pensionați".

Arbitru chinolog internațional
Dr. Roberto Schill

Tarnow, orașul bisericilor și al muzeelor

Impresii de călătorie

Polonia m-a întâmpinat cu zăpadă. Multă zăpadă, încă de la granița cu Slovacia și un frig tăios, pătrunzător. Oamenii nu păreau să țină cont, însă, de vremea ostilă. Obișnuința, fără îndoială ... Primul contact cu Polonia ne găsește admirând sumedenia de case proaspăt construite la marginile drumurilor. Ulterior aveam să aflu, de la interlocutorii noștri, că destui polonezi, după ce primiseră credite ipotecare, sunt acum în imposibilitate de plată către bănci. Își vor pierde locuințele. Totuși, îngrijorarea nu își face loc pe fețele trecătorilor.

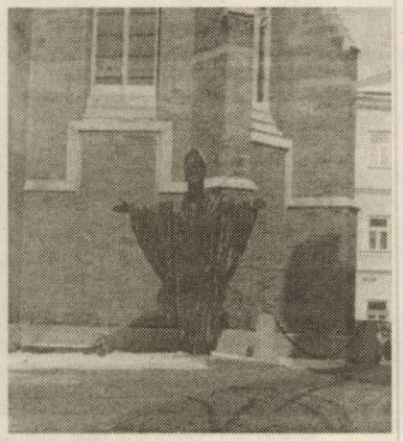

Impunătoarea statuie a Papei veghează în fața Catedralei

Destinația călătoriei, Tarnow, este un oraș sudic. Îl despart 80 de kilometri de Cracovia. Are în jur de 130 000 de suflete. De-a lungul secolelor, aici au mai trăit evrei, germani, ucraineni, țigani, austrieci, fiecare naționalitate lăsându-și amprenta asupra culturii locale. Prețurile sunt modice, comparativ cu cele practicate în Europa și salariul mediu pe economie. Nu întotdeauna mai mari decât în România! Înainte de orice, Tarnow surprinde plăcut prin aerul lui istoric și religios. Pentru o clipă ne simțim la Sibiu sau Mediaș. Străzi medievale, pietruite. Magazine cochete. Orașul vechi nu poate să nu te impresioneze. Monumente gotice, baroce și din epoca renascentistă.

Principalul punct de atracție îl constituie Catedrala, construită încă în secolul XIV. În fața ei, o imensă statuie a Papei. Intrăm. E vineri, către orele prânzului. Simțurile tresaltă în fața frumuseții. Opere de artă: picturi, sculpturi, fresce, basoreliefuri și pietre funerare (printre cele mai reprezentative din Europa). Bazilica e plină dar credincioșii -mulți tineri- continuă să vină pentru a participa la slujbă. Îngenunchează și se roagă. De altfel, indiferent de zi bisericile sunt luate cu asalt în Postul Paștelui. Lângă Catedrală e Muzeul Diocezan, cel mai vechi de gen din Polonia, incluzând artă religioasă din Evul Mediu.

Poposim la Primărie. Ridicată în secolul XV în stil gotic, a fost extinsă în anul 1584 în stilul Renașterii italiene. Și aici ființează un muzeu, denumit regional. Vizitatorul are ocazia să admire o colecție de picturi sarmațiene, datată din secolele XVII-XVIII, porțelanuri, accesorii militare și o expoziție dedicată generalului Jozsef Behm, luptător înfocat pentru independența Poloniei și Ungariei. Lista muzeelor nu se oprește. O raită prin Muzeul Etnografic e obligatorie. Cum altfel, câtă vreme acesta adăpostește singura expoziție permanentă din Europa, despre istoria și cultura țiganilor?

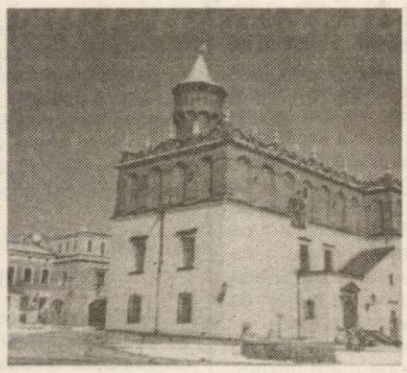

Primăria, edificiu istoric, cuprinde o secțiune a Muzeului regional

Puțin mai departe este Mănăstirea, bine conservată și două cimitire cu valoare istorică și artistică: Vechiul Cimitir catolic și Cimitirul iudaic, ultimul datând din 1581. Superbe și numeroase sunt bisericuțele de lemn, dintre care se remarcă Biserica Fecioarei Maria, în stil gotic (1440).

Tarnow rămâne un oraș cu încărcătură istorică, a cărui sacralitate inspiră, nu te poate lăsa indiferent. Un număr semnificativ de misionari provine de la Seminarul din Tarnow, considerat a fi cel mai mare Seminar creștin din lume, motiv de justificată mândrie pentru populația acestui colț de paradis terestru. Într-una din vizitele sale, Papa Ioan Paul al II - lea spunea: „Mereu mi-a făcut plăcere să vin la Tarnow." E un oraș de care nu ai cum să nu te îndrăgostești. Trebuie văzut și revăzut.

Adrian Hărțău

În cinematografele arădene

• Scary Movie 3 •

Producție: SUA, 2003; Regia: David Zucker. Cu: Anna Fris, Charlie Sheen, Simon Rex, Antohony Anderson, Regina Hall, Camryn Manheim, Leslie Nielsen, Jenny McCartby, Pamela Andreson, Eddie Griffin

De la creatorii filmului „Airplane" vine a treia parte a comediei nebune „Scary Movie".

Povestea o are în centru pe Cindy și noii săi prieteni în timp ce multe lucruri ciudate încep să se întâmple; apariția unor cercuri misterioase în lanurile de porumb și casete video misterioase. Acum Cindy trebuie să descopere adevărul din spatele acestor întâmplări misterioase pentru a scăpa lumea de rele... în timp ce este urmărită de niște fotografi cam nebuni... **(Dacia)**

• Peștele cel mare •

Producție: SUA; Regia: Tim Burton. Cu: Ewan McGregor, Albert Finney, Billy Crudup, Jessica Lange, Alison Lohman, Helena Bonham Carter, Steve Buscerni, Danny DeVito.

Este povestea lui Edward Bloom, care de-a lungul anilor a exagerat mereu faptele sale din tinerețe, încât toți erau vrăjiți de povestirile sale terifiante, în afară de fiul său. Acum, când tatăl său este pe moarte, fiul vine să-l îngrijească și să pună cap la cap toate poveștile, separând realul de ficțiune. **(Mureșul)**

• Hoinărind prin veacuri •

Producție: Ungaria; Regia: Herendi Gabor. Cu: Janos Gyuriska, Karoly Gesztesi, Janos Greifenstein

Un film de acțiune/comedie, clasificat cu 2 stele în Ungaria. **(Arta)**

• Sinbad: Legenda celor șapte mări •

Producție: SUA; Regia: Patrick Gilmore, Tim Johnson. Cu: Brad Pitt, Catherine Zeta-Jones, Michelle Pfeiffer, Joseph Fiennes, Dennis Haysbert, Adriano Giannini.

Sinbad (voce Brad Pitt), cel mai îndrăzneț și cunoscut marinar al celor 7 mări este pregătit de Eris (voce Michelle Pfeiffer) - zeița Haosului, să fure puternica și prețioasa Carte a Păcii. El trebuie să aducă această carte sau cel mai bun prieten al său, Proteus (voce Joseph Feinnes), va fi omorât. Împreună cu logodnica lui Proteus, Marina (voce Catherine Zeta-Jones), Sinbad pleacă pe mare înfruntând numeroși monștri și multe obstacole în lumea diabolică a lui Eris. **(Arta. Sala mică)**

111 ani de muzeu la Arad

Muzeul din Arad a fost deschis în 1893 ca expoziție de Relicve ale Revoluției de la 1848, etalată în holul de la etajul II al Teatrului de Stat. Două decenii mai târziu, muzeul a fost mutat în nou construitul Palat Cultural (1913), împreună cu filarmonica și biblioteca orașului. Aici au fost amenajate, alături de vechea expoziție de relicve, săli de expunere pentru colecția de arheologie și istorie medievală precum și o galerie de artă europeană. În perioada interbelică au fost adăugate o expoziție de etnografie și două camere memoriale dedicate oamenilor politici arădeni Vasile Goldiș și Ștefan Cicio-Pop (1934). În perioada 1920 - 1944, Palatul Cultural, subordonat Primăriei, a avut doar patru angajați, în frunte cu directorul, eminentul om de cultură dr. Lazăr Nichi. Pe timpul iernii, muzeul era închis pentru vizitatori din cauza lipsei posibilităților de încălzire.

După preluarea puterii de către comunități, colecțiile și expozițiile de bază au fost reorganizate în spiritul noii ideologii, în 1954 - 1955 fiind redeschise secția de istorie veche, „Muzeul Revoluției de la 1848" și galeria de artă, iar în 1956, expoziția de etnografie. În intervalul 1958-1988 au fost amenajate secții ale muzeului în județ: Lipova (Muzeul orășenesc - 1958); Șiria (Muzeul Memorial I. Slavici și E. Montia - 1960), Săvârșin (Muzeul de Artă și Etnografie - 1988) și Miniș (Muzeul Viei și Vinului - 1988).

După o reamenajare radicală, care a durat mai bine de doi ani, expoziția permanentă de arheologie și istorie din cadrul Palatului Cultural a fost redeschisă în martie 1979, în prezența cuplului prezidențial, Nicolae și Elena Ceaușescu. A fost, la vremea respectivă, unul din cele mai moderne muzee din țară. Galeria de artă a fost mutată într-un nou sediu, pe care îl ocupă astăzi, unde a fost vernisată în 1984.

În urma schimbărilor politice din decembrie 1989, expozițiile de bază au fost eliberate de balastul ideologic. În 1992 a fost deschisă secția de științe ale naturii și un an mai târziu cea de istorie interbelică. Galeria de artă, remodelată în întregime, a fost vernisată, în forma ei actuală, în 1998. La finele anului trecut, a fost deschisă expoziția permanentă „Arad - Decembrie 1989".

Peter Hügel

„Soția noastră este muzica..."

● Interviu cu doi dintre membrii trupei Cargo: Adi Igrișan și Tavi Pilan

Trupa Cargo a luat ființă în anii `80. Primele piese - „Brigadierii" și „Buletin de știri" au fost înregistrate în anul 1987 în studiourile postului „Radio România". Primul album, intitulat „Povestiri din gară", a fost scos pe piață în anul 1992. De atunci au mai apărut încă patru, dintre care unul „Colinde și obiceiuri de iarnă", în anul 1996. Ultimul album „Spiritus sanctus" a apărut pe piață anul trecut și peste 50 de mii de discuri s-au vândut într-un timp record. În anul 2003, solistul vocal Ovidiu Ioncu - alias Kempes a părăsit formația. A plecat în Australia, unde s-a stabilit împreună cu familia. A fost înlocuit de Adi Igrișan.

Membrii trupei „Cargo" s-au aflat la Arad invitați la „Vinerea rock" organizată în discoteca „Space", dar, de această dată, numai ca spectatori, urmărind evoluția tinerelor talente ale muzicii rock - câteva dintre formațiile autohtone. Am profitat de ocazie și am stat de vorbă cu doi dintre membrii trupei: Adi Igrișan (solist vocal) și Tavi Pilan (baterist).

- Peste 50 de mii de exemplare ale ultimului album au fost vândute pe piață într-un timp relativ scurt. Care credeți că este rețeta succesului?

Tavi: Multă muncă. Am muncit foarte mult la acest album, doi ani. Dar între timp nu am stat pe loc. Am mai scos și un maxi-single și un disc de colinde. Nu ne-a fost ușor... .

- Care a fost perioada cea mai grea în cei doi ani în care ați lucrat la album?

Adi: Ultima perioadă este cea mai grea întotdeauna. Mai ales că albumul a fost înregistrat în studioul propriu. Satisfacțiile sunt mai mari așa, dar și munca a fost mai multă. Lucrând în studioul propriu, fără nici un ajutor, a trebuit să fim mult mai atenți.

- Cine vă compune piesele?

Tavi: Noi. Majoritatea sunt compuse de către Adrian Igrișan. Cel mai important când compui o piesă este să ai starea necesară.

- Ce faceți în timpul liber, aveți prietene?

Tavi: Unii dintre noi au soții, iar alții prietene. Oricum „soția" noastră este muzica... Muzica este principala noastră preocupare.

- Ce părere aveți despre playback?

Tavi: Resping din start ideea de playback. Noi facem playback numai dacă suntem la televiziune și nu putem cânta live.

- Se știe că voi cântați întotdeauna live în concerte. Ați avut vreodată probleme cu sonorizarea?

Tavi: Am avut de multe ori probleme cu sonorizarea, dar nu ne-am oprit, am cântat în continuare așa cum a fost. .

- Ce proiecte de viitor aveți?

Adi: La această întrebare nu putem să răspundem...

Tavi: Să cântăm!...

- Vreți să transmiteți ceva fanilor arădeni?

Tavi: Să aibă încredere în noi că o să facem tot posibilul să nu-i dezamăgim niciodată.

Adi: Avem o adresă de email unde ne pot scrie și o să le și răspundem - **cargorock-group@k.ro.**

A consemnat,
Nadia Bodran

Întâlniri cu scriitori la Biblioteca Județeană

Don Pedro de la Mancha la Macea

Prezentarea și omagierea lunară a câte unui scriitor arădean, a devenit deja o obișnuință „bine-cuvântată" a Bibliotecii Județene A.D. Xenopol.

Aniversatul mărțișorului s-a pomenit să fie (cu totul și cu totul întâmplător, nu-i așa?) poetul Petre Don, carele „și-a adjudecat" 50 de ani, răpiți timpului de zi cu zi, dar oferiți cu generozitate de nobil timpului sacru al poeziei.

Așadar, sub genericul „Convorbirilor pe aceeași arcă", Lucia Bibart Ionescu a făcut oficiile de gazdă, prezentându-ne sărbătoritul și punctând prescurtat traseul vieții acestuia. Născut pe 3 martie 1954 în Curtici, își alege (sau este ales?) meseria predestinată de tipograf; debutează în 1973, publicând apoi lirică în revistele literare „Luceafărul", „Tribuna", „Arca"; urmează antologia „Noi Poesis" și în 2002, volumul de poezii „Voluptatea firescului".

În continuarea întâlnirii directorul bibliotecii, Florin Didilescu, ne-a oferit o subtilă interpretare a numelui Don, care în franceză înseamnă dar, talent iar în spaniolă nobil. Deci, deoarece noblețea obligă, senior Pedro poartă un nume care obligă de două ori.

Vladimir Belity a constatat și el că omagiatul e un risipitor cu sentimentele, trăirile și cărțile pe care ar fi putut să le scrie până acum. Poetului Lucian Suciu, în schimb, importantă i se pare vibrația benefică pe care o au în comun cei doi aristocrați slujitori ai Dulcineii (a se citi: poeziei).

Urmând sugestia posibilului arbore genealogic hispanic al lui don Pedro, istoricul Dan Lăzărescu intreprinde o fascinantă incursiune în avatarurile acestor familii de hidalgo strămutate pe la 1700 din celebra provincie a lui Don Quijote de La Mancha la Macea.

Poeta suprarealistă Sara N. Dan se identifică sub aceeeași „stea a singurătății" cu autorul, F.B.M. (Florin Bătrân Mircea) îi dăruiește o briliantă tabletă lirică, iar Anton Kivader, distins, rasat și ironic, mărturisește a-i păstra cartea pe noptieră.

Vasile Sărăndan

Muşatisme

ORIZONTAL: 1) Maladie care te trântește sănătos la pat - Măgar respins la examenul de cal. 2) Vis cu care se îmbată piranda - Locuință pentru creierii munților. 3) Lumea dobitoacelor - Sfârșit fericit! 4) Fără foc nu scoate fum - Cunună! - Gătită în foi de viță. 5) Intendentul capului. 6) Trăsuri ușoare - Au zece pe linie. 7) Șapte localități în SUA - Ieșire din ritm! 8) Virgulă care poate pune punct vieții - Circumferință mirată că n-a ieșit rotundă. 9) Cu ea percepem impresii din lumea exterioară. 10) Castrat de curaj (pl.) - Câine nefinisat (pl.).

VERTICAL: 1) Suporterii beției (sg.) - Aflat în opoziție cu puterea. 2) Compromis între „la fel" și „tot aia" (fem.). 3) Trecut cu vederea - Unul care calcă amorul în picioare. 4) Forță de atracție (pl.). 5) Gălbenuș cu pene - Au ajuns în toiul calvarului! 6) Participă la curse - Închise în beci! 7) Stofă țesută în grabă! - Una căreia-i ești fidel schimbând-o. 8) Traistă goală! - Reiat pe mijloc! - În plin centrul Elveției! 9) Parastas vesel. 10) Întreprindere nereușită (pl.) - Rămași fără nici un ban.

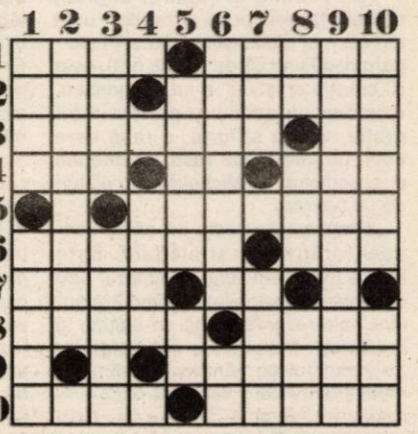

Dicționar: ENON, EIA, VET.

Petru Ardelean, Arad

Pase scurte cu Jean Vlădoiu

„Sunt pregătit să debutez”

Ziua de ieri a fost prima în care noul jucător al UTA-ei, Jean Vlădoiu s-a antrenat alături de coechipierii săi. La finalul antrenamentului, care pentru el a durat mai puțin, căci este în urmă cu pregătirea, l-am abordat pe fostul golgeter al României, care a răspuns cu plăcere întrebărilor noastre.

– Jean, cum i-ai găsit pe noii tăi colegi?

– Nu au fost probleme, m-au primit cu bucurie în sânul echipei, sunt concentrați la meciul cu CFR Cluj. Am ajuns în cantonament joi seara, iar astăzi (n.n.-ieri) am efectuat primul antrenament cu noii colegi.

– De ce ai ales UTA, mai ales că intenționai să te retragi?

– La o întâlnire cu domnul Locic, acesta mi-a propus să vin să joc pentru

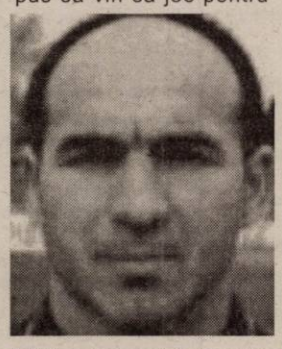

UTA, măcar până la vară. Când am aflat că aici se dorește performanță, obiectivul fiind promovarea, am acceptat, iar acum iată-mă aici. Nu pot sta - așa de ușor - departe de gazon, deși am încercat, prin intrarea în afaceri.

– Ai simțit deja presiunea meciului cu CFR Cluj?

– Nu pot spune că există o presiune, dar meciul e important și sper să pășim cu dreptul în retur. Să dea Dumnezeu să câștigăm, iar apoi vom mai vedea ce va fi.

– Știm că ai restanțe la pregătire. Poți juca în meciul din prima etapă?

– Dacă antrenorul Ilie Stan are încredere în mine, atunci mă poate introduce în teren. Sunt pregătit să joc ultimele 15-20 de minute, să dau tot ce pot pentru a obține victoria.

– Jean, îți mulțumim!

Leo Sfâra

Orlando și Mârne, buni de joc pentru UTA

După ce era foarte aproape să-i scape printre degete pe Orlando și Mârne, UTA a reușit să-i aducă pe cei doi la echipă. Directorul general executiv de la UTA, Emanoil Gherghel a insinuat că Petrolul și FC Oradea au ridicat prețul în ultimul moment, iar transferurile stăteau în cumpănă cu doar câteva ore înainte de închiderea perioadei de transferuri. Totuși, pe ultima sută de metri, ei au fost rezolvați și sunt buni de joc pentru UTA.

Cei doi s-au antrenat ieri cu noii colegi, au intrat și în cantonament, iar Orlando are șanse să debuteze titular, căci este cu pregătirea la zi, iar Apostu era singurul vârf de atac pe care Ilie Stan ar fi contat de la început. Marius Mârne a pătruns și el în lotul pentru partida cu CFR Cluj, renunțându-se la Merșca, acesta urmând să treacă la echipa de Divizia D.

Leo Sfâra

Albe și negre

Amănunt uitat de Locic

La Timișoara, pentru un meci de Divizia A, împătimitul de fotbal scoate mai puțini bani din buzunar decât un suporter „albroșu” pentru o „partitură” de „B”. În multe alte locuri cu fotbal de primă divizie, publicul este atras la stadion printr-o politică inteligentă a prețului biletelor. Se merge pe un principiu simplist, dar eficace. Mai bine 8.000 de spectatori cu 30.000 de lei biletul, decât vreo două mii obligați la plata unor sume cuprinse între 50 și 100.000 lei.

Din păcate, la UTA nu s-a gândit nimeni la acest amănunt. Dacă în turul campionatului „echipa Chișbora” nu a putut fi înduplecată să acționeze simplist, ne așteptam ca odată cu venirea unui nou investitor, lucrurile să se schimbe. Prins (și) cu alte treburi, Marius Locic a uitat de acest amănunt. În locul lui aș fi lăsat intrarea liberă la meciul cu CFR Cluj sau, mă rog, aș fi fixat un preț modic, să zicem 20.000 lei -, pentru a (re)atrage publicul iubitor de UTA la stadion. Pentru că în acest debut de retur echipa are mare nevoie de aportul fanilor. Suntem convinși că Marius Locic știe cât de esențială este apropierea de un public cald, pătimaș și bun cunoscător al fenomenului, precum al „Bătrânei Doamne”. Și mai vrem să credem că e vorba doar de o scăpare. Iar pe viitor, astfel de amănunte nu vor mai fi tratate superficial. Că se pot întoarce împotrivă ca un bumerang...

Daniel Scridon

Doar varianta succesului

• Minaur Zlatna - ACU Goldiș Arad, sau derby-ul codașelor

„Studenții” lui Marcel Coraș sunt în fața unui nou început. Ei pornesc „războiul” returului de pe o poziție retrogradabilă, dar nu concep ca la finalul campionatului să nu se claseze deasupra liniei.

Pentru ACU Goldiș sezonul de primăvară debutează pe terenul „lanternei roșii”, Minaur Zlatna. Pentru că întâlnesc o echipă „condamnată” la părăsirea acestui eșalon al fotbalului românesc, arădenii nu iau în calcul decât varianta succesului. Ar fi trei puncte extrem de importante în economia „adevărului”. **„Pregătirea efectuată în această iarnă, achizițiile reușite, ne îndreptățesc să plecăm cu încredere după trei puncte”**, ne-a declarat tehnicianul echipei, Marcel Coraș.

Singurele probleme medicale în lot le întâlnim la Mușat (gleznă) și Bier (ligamente), jucători care nici nu vor face deplasarea la Alba Iulia, locul de desfășurare a acestui derby al codașelor seriei a III-a a Diviziei B. În Cetatea Unirii va face joncțiunea cu delegația studențească și internaționalul de juniori under 18, Ovidiu Vezan, plecat cu lotul național în Italia, în această săptămână. Singura „enigmă” a antrenorului Coraș este legată de un alt internațional, C. Maghici, al cărui transfer la divizionara A, Unirea Alba Iulia a căzut din pricina regulamentelor în vigoare. „Enigmă” cu privire la utilizarea lui în confruntarea cu „căutătorii de aur” din Zlatna.

În privința unei formule de start, un lucru este cert, profilul ofensiv al acestuia într-un sistem 1-3-4-3. Riscăm o „garnitură” de început al celor de la ACU Goldiș: Sinescu - Balint, Stupar, Bogoșel - Folea, Aslău, Vișan, Anca (Vezan) - Neculai, C. Roșca, Tupiță.

Confruntarea de astăzi, ora 11, ce va avea loc pe stadionul „Mecanica” din Alba Iulia va fi oficiată de o brigadă de arbitri formată din: Valentin Igna (Timișoara) - centru; Fl. Damaschin (Timișoara) și M. Albon (Cluj) - asistenți, iar observator din partea FRF a fost delegat clujeanul Sorin Vădana.

Daniel Scridon

Baschet masculin

Victorie în orice condiții

Astăzi, cu începere de la ora 18, West Petrom are de trecut un examen dur. Jucătorii antrenorului Badnjarevič au greutăți nu atât cu adversarul (altminteri valoros), cât mai ales cu propriul lot, o serie de sportivi întâmpinând probleme de sănătate. Din acest motiv s-a solicitat amânarea meciului cu sibienii, solicitare neacceptată de oaspeți.

Infirmerie plină

La West Petrom, Toroman și Tosič sunt în continuare indisponibili. Zarič, despre care se argumentează că este suferind de oreion, va fi aproape sigur absent, ceea ce ar reprezenta o pierdere mare în angrenajul echipei. Petrovič, Isleam, Haslett și Mocanu au la rândul lor necazuri. Cu toate acestea, „orbi, șchiopi, cum am fi, trebuie să ne impunem. Suntem hotărâți să câștigăm.” (Emerich Davidhazi, antrenor secund). Prin urmare, victorie cu orice preț!

Război psihologic

Că războiul psihologic este în toi, reiese din declarația antrenorului Sibiului, Mircea Vulc. „Nu înțeleg de ce ni s-a cerut amânarea partidei. West Petrom caută iar subterfugii. A schimbat cele mai multe date de disputare a jocurilor. Susținerea meciului vineri, cum se dorea, e tot o invenție arădeană, de pe vremea lui Dragan Petricevič. În schimb, arădenii au refuzat inițial să evolueze într-o zi de vineri la Ploiești. Și noi avem accidentați - pe Plotnikov și Johnson. Cred că va fi o întâlnire grea, echilibrată, în care orice se poate întâmpla. Arbitrajele sunt mai bune decât în sezonul trecut, fapt care îmi întărește convingerea că triumful este posibil.”

Rămâne de văzut, pe suprafața de joc, cine va avea câștig de cauză în cadrul confruntării oficiate de Stelian Bănică (București) și Marius Udrică (Craiova).

*

Rezultat neprevăzut, favorabil West Petromului într-un meci în devans din etapa a XXII-a: Rapid - Elba Timișoara 70 - 67, după prelungiri.

Adrian Hărțău

Baschet feminin

Spre o nouă izbândă

B. C ICIM dispută, **astăzi, de la ora 16,** un nou meci din cadrul C. N, adversară fiindu-i formația **Someșul Dej.** După victoriile din ultimele două runde, în disputele cu Magic Sibiu și Olimpia București, această partidă înseamnă a treia izbândă consecutivă, știută fiind diferența dintre cele două combatante. O mai bună oportunitate pentru antrenorul Dan Moraru de a vedea la lucru toate jucătoarele nici că se putea, rămâne, însă, ca unele dintre acestea să joace, nu cum s-a întâmplat pe teren propriu cu formația bucureșteană, când Adela Perdei și Cristina Moiseev au făcut un simplu act de prezență. Acum au ocazia să se revanșeze, mai ales că Anne Marie Părău și Cristina Matei-Tămaș s-au accidentat la antrenamente și nu se va risca introducerea lor pe teren - doar dacă va fi nevoie - deoarece urmează, în ultima etapă, duelul cu CET Govora. Precum în meciul din orașul de pe malul Cibinului, arădencele pornesc favorite, succesul nefiind pus la îndoială, însă există și acum posibilitatea ca echipa gazdă să profite de relaxarea vizitatoarelor - precum s-a întâmplat la Sibiu. Însă, după acea experiență, nu credem că aceasta va mai exista.

Partida va fi oficiată de Ciprian Stoica (Sibiu) și Istvan Bertalan (Cluj), delegat din partea federației fiind Florin Baloșescu din Brașov.

A. C.

Fotbal - Divizia A

Ieri a debutat returul sezonului 2003-2004 în Divzia A, la fotbal. În primele meciuri ale etapei cu numărul 16:

● Poli AEK Timișoara - Unirea Alba-Iulia 4-3 (1-3) ● Rapid - FC Oradea 2-1 (1-0).

Restul etapei programează partidele: **astăzi, ora 15,00:** Gloria Bistrița - FCM Bacău (Național TV), Universitatea Craiova - Oțelul Galați (Prima TV); **ora 15,30:** Petrolul - Ceahlăul; **ora 20,00:** Farul - FC Național (TVR 2), Dinamo - FC Argeș (Prima TV); **duminică, ora 15,00:** FC Brașov - Steaua (România 1)

C.M.

Start în Divizia C

„Trebuie să mă descurc cu 11-12 jucători”

● spune Marius Grad, antrenorul echipei UAV Telecom Arad

- Marius, la sfârșitul turului spuneai că fără câteva achiziții echipa va avea viață grea în retur. Ați reușit să aduceți jucătorii care să vă ajute la îndeplinirea obiectivului și anume evitarea retrogradării?

- Într-adevăr, mi-am dorit câțiva jucători, dar la fel de bine cunoșteam situația financiară precară a clubului. Până la urmă, în pregătiri au venit doi jucători, Edu, de la CSȘ Gloria, care a și rămas la club și Goldiș, de la Dacia Beliu, pentru care însă nu ne-am putut înțelege cu clubul de care aparține. Pe Goldiș îl aștepta chiar un tricou de titular, dar acum trebuie să caut o altă variantă pentru postul de mijlocaș stânga. E destul de neplăcută situația, dar trebuie să mergem mai departe...

- E cât se poate de clar, Telecomul a rămas cu lotul din prima parte a sezonului. Nu te sperie acest gând?

- Nu am voie să fiu speriat,

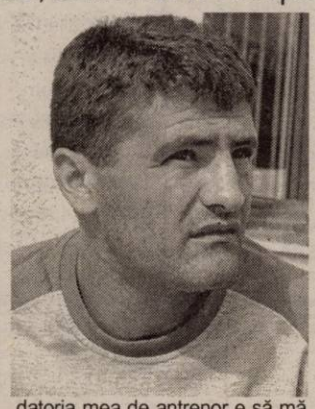

datoria mea de antrenor e să mă descurc în orice situație. Știu că mă pot bizui oricând pe 11-12 jucători, dar cam atât. Trebuie să evităm pe cât posibil accidentările și suspendările, căci rezervele nu se ridică la nivelul titularilor.

- Asta înseamnă că există posibilitatea ca în timpul sezonului să schimbi formula de joc...

- Da, cam așa este. În funcție de jucătorii pe care o să-i am la dispoziție o să optez pentru un anume sistem de joc. De fapt, nu mai departe de prima etapă - săptămâna viitoare, la Sărmășag - va trebui să improvizez un 3-5-2 pentru că unul dintre puținii mei fundași, Szellelky, e accidentat. E puțin frustrant pentru că în toate meciurile de pregătire am jucat 4-4-2 și am făcut-o foarte bine.

- Nu crezi că președintele Gheorghe Marinca nu va fi mai înțelegător cu tine având în vedere situația în care te afli?

- Cunoscându-l pe domnul Marinca, eu zic că va fi alături de mine în cel mai dificil moment din cariera mea de antrenor. Numai împreună vom reuși salvarea de la retrogradare a Telecomului.

- Îți mulțumim și îți dorim mult succes în returul care începe săptămâna viitoare.

Călin Mnerie

Trei medalii pentru sportivii arădeni

Zilele trecute, la București a avut loc Campionatul Național de Kick box light contact seniori și juniori, în organizarea Federației Române de Arte Marțiale de contact.

La acest C. N., Aradul a fost reprezentat de C. S. Kick Box Resi, cu opt sportivi. O performanță deosebită au reușit să obțină trei sportivi, doi dintre ei intrând în finalele categoriei la care au luptat:

● **Daniel Vințeler** - loc I - 57 kg

● **Hariga Dumitru** - loc II - 69 kg

● **Jiva Andreea** a reușit performanța de a urca pe podiumul de premiere, ocupând un onorabil loc III.

De menționat că printre

învinșii lui Vințeler se numără și Lungu Florin (Metrorex București), component al lotului național și medaliat cu bronz la „mondialele“ din Thailanda, în 2003.

Antrenorul Vasile Bizău, împreună cu sportivii țin să mulțumească d-lui director Stelian Văduva - DJS Arad și d-lui director Ionel Alexandru (Petrom Service Vest), fără ajutorul cărora deplasarea la București nu era posibilă.

D. Scridon

Cupa Intersport la tenis de câmp

Tenis Club Intersport organizează în zilele de 20 și 21 martie, Cupa Intersport, ediția întâi. Locul de disputare a competiției este sala de jocuri sportive, fostă F.Z. Turneul este rezervat copiilor cu vârste cuprinse între 8 și 16 ani. Înscrierile se fac la directorul de concurs Nini Gavrilă, tel. 258720, 0723-152131 sau la Ștefan Marcu, tel. 0745-589668, până vineri, 19 martie. Premii substanțiale!

A.F., A.H.

SÂMBĂTĂ, 13 MARTIE 2004

TVR 1

7,00 Ceasul deșteptător
8,10 Desene animate
9,00 Întâlnire de basm
10,15 Debut 50 plus
11,30 O vedetă populară
13,00 Spectacolul lumii...
13,30 Cuptorul magic... cu Albertina și Malvia
14,00 Jurnalul de prânz
14,15 Cartea TV a Recordurilor
15,30 Ora olimpică
16,00 Bravissimo!
18,00 Teleenciclopedia
19,00 Jurnal
20,00 Un cântec pentru Eurovision. Preselecția națională (II)
22,30 Jurnalul de noapte
22,45 Vrăjitoarele din Salem - f. SUA, 2002, p. I
0,25 CSI Investigații - s.
1,25 Poveste fără sfârșit - rel.
2,25 Jurnal

TVR 2

8,30 Pasiuni - s., rel.
9,15 Rauzan - s., rel.
11,00 Top sport
11,30 Conjugând verbul „a ști"
12,00 Natură și aventură
12,30 Casa mea
13,00 Ora fără catalog
14,00 O femeie face carieră - s.
14,30 Atenție, se cântă!
16,00 Sabrina - s.
16,30 Ruleta rusească
17,00 Premiile „Agenda"
18,30 Știri regionale
18,50 La limită
19,00 Farmece - s.
19,45 Aleea cu ghimpi
20,00 Telejurnal
20,15 Fotbal din Divizia A - Prima etapă a returului - live FC Național-FC Brașov
22,15 Fețe
22,30 Ochiul Evei - thriller Norvegia, 1999
0,20 Identitate greșită - f., rel.

PRO TV

7,00 Diagnostic: crimă! - s., rel.
8,30 Desene animate
10,00 Schi magazin
10,45 Icstrim tivi
11,15 ProMotor
11,45 ProVest
12,50 Știrile Pro TV
13,00 Prietenii tăi - s.
13,30 Marcă înregistrată - rel.
14,00 Zâmbete într-o pastilă
14,30 Magazin UCL
15,00 Liga feminină de baseball - comedie SUA, 1992, cu Tom Hanks, Madonna, Geena Davis
17,00 Teo și Andi - emis. de divertisment
19,00 Știrile Pro TV
20,00 Mexicanul - f. av. SUA, 2001
22,45 Dispăruți pe front - f. acț. Marea Britanie, 1999
0,15 Prietenii tăi - s., rel.

TV ACASĂ

7,00 Îndoiala - s., rel.
7,50 Jurământul - s.. rel.
9,00 Cenușăreasa - d. a.
9,30 Juana - s., rel.
11,15 Legături de familie - s., rel.
12,15 Singură și disponibilă - s. (AP)
14,00 Hoțul de inimi - s. AP
15,30 Clona - s.
16,30 Îndoiala - s.
17,25 Vremea de acasă
17,30 Povești adevărate
18,00 Inimă sălbatică - s.
20,00 Sărmana Maria - s.
22,00 Legături de familie - s.
23,00 Iubire cu două fețe - s.
0,00 Profu'
1,00 Clona - s.
2,00 Povești adevărate

HBO

6,00 Joshua - f. 2002
7,35 Pumpkin - f. dragoste 2002
9,35 Vacanța de Crăciun - comedie 1989 (AP)
11,00 Căsătorește-te cu mine! - comedie Franța, 2000 (AP)
12,35 Conspirația - f. Anglia-SUA, 2001 (12)
14,15 Elton John concert
15,25 Showtime - comedie 2002, cu Robert de Niro (AP)
17,05 În ritm de hip-hop - f. 2001 (AP)
19,00 Stuart Little 2 - comedie 2002, cu Geena Davis
20,20 Răsfățații Americii - comedie 2001 cu Julia Roberts, John Cusack (AP)
22,05 Jason X - f. S. F. - 2002 (16)
23,35 Lucia și sexul - f. Spania 2001 (16)
1,40 Prea târziu - comedie Anglia-Franța 2002 (12)
3,10 Câmpiile morții - f. Anglia, 1985 (12)
5,30 Vedete la Hollywood: Hugh Grant

PRIMA TV

7,00 Ajutor la lucrul bun
8,00 Minute de milioane
9,00 Ora nouă a României
10,00 Kiss Big Bbrother (intervenții live din oră în oră, din casa Big Brother)
10,05 Ministar
10,30 Desene animate
11,05 www.primatv
11,30 Ambianța
12,05 Al șaselea simț - rel.
13,05 Viteză maximă
13,30 Motor
14,05 Fotbal din Prima cu Iulia Frățilă
15,30 Fotbal din Divizia A: U Craiova-Oțelul Galați - live
17,30 Camera de râs
18,00 Focus
19,00 Misterele viziunilor - f. SUA, 1996 (AP)
21,00 Copiii spun lucruri trăznite - rel.
22,00 Fotbal din Divizia A: Dinamo-F. C. Argeș - live
0,00 Orașul groazei - f. acț. SUA 2000 (12)

ANTENA 1-TV ARAD

7,30 Îngerii lui Charlie - s., rel.
8,30 Fir întins
9,00 Tonul câștigător - emis. interactivă
10,00 Casa de piatră
10,30 Roata de rezervă
11,00 BIT
11,30 Casa din Batania
12,00 Știri Arad - rel.
12,25 Divertisment
12,30 Lumea mare a celor mici - rel.
12,45 Pactul de stabilitate - rel.
13,00 Seaquest - s.
14,10 Îngerul păzitor - s.
15,10 Dezvăluiri neașteptate - f. SUA, 1996
17,30 România mea
18,30 Săptămâna financiară
19,00 Observator * Sport * Meteo
20,00 Incredibilele aventuri ale lui Marco Polo - f. av. SUA, 1989
22,00 Promontoriul groazei - triller 1991
0,30 Nu-mi pasă - f. SUA-Franța, 1989
2,15 Observator

RCS

9,00 Desene animate
9,30 Știri RCS
10,10 Videoclipuri
10,15 Lumea adâncurilor - doc.
10,30 Aerobic - divertisment
11,30 Muzică populară
12,00 Frontiera live - Jazz la Teatrul Vechi - rel.
13,30 Știrile RCS - rel.
14,15 Grupul melos
14,30 Joia populară - divertisment
15,30 Lumina în întuneric - f. AP
17,00 Videoclipuri
17,30 Știrile RCS
18,15 Muzica populară
19,00 Cavaleri și războinici - s.
20,00 Ghilea show
22,00 Știrile RCS 2
22,40 Microb - emis. informativă
24,00 Închiderea programului

B1 TV

7,00 Calendar ecumenic; 7,05 Trenul vieții - rel.; 9,00 Marș forțat; 9,30 Desene animate; 10,00 Calea spre bani; 11,00 Top Fan X; 12,00 Top joc TV; 13,00 La limită; 13,30 Gala - cu Mihaela Rădulescu; 14,45 Pasul Fortunei; 16,00 Viața în direct - ediție specială; 18,00 Știri; 18,30 Best of Viața în direct; **20,00 Moștenirea familiei Guldenburg - s.**; 21,30 Fotbal. II Calcio - live; 23,30 Ridicultura - retrospectivă - rel.; 0,00 Pasul Fortunei - rel.; 1,15 Știri; 1,45 Chat TV

TV SPORT

9,00 Telesport - știri sportive; 9,30 Jocul mondial - rel.; 10,30 Lumea sportului - rel.; 11,00 Fotbal din Divizia B - live; 13,00 Volei din Campionatul Național - live; 15,00 Handbal din Campionatul Național - live; 17,00 Fotbal. Premier League; 19,00 Football, Football; 19,30 Nascar - rel.; 20,30 Fotbal din Primera Division - live; 0,30 Box

NAȚIONAL TV

8,00 Fresh Music
9,00 Mini Național
10,00 Even Steven - s.
10,30 Căsătoriți pe viață - s.
11,00 IT Explorer
11,30 Peripeții în vacanță - s.
12,30 Fresh Music
13,30 Fashion Explorer
14,00 Înfruntarea
14,30 Oameni formidabili - s.
15,00 Fotbal. Gloria-FCM Bacău
17,00 Facem cinste!
18,00 www.rebeli70 - s.
18,30 Naționala de bere
18,50 Știri
19,50 Just Cause - s.
22,00 Spiridușul - f. 1993
0,00 K1
0,30 Sex Files - s.

REALITATEA

8,15 Trezirea la realitate; 11,15 Viața la țară; 12,00 Jurnal; 12,45 Revista presei; 13,15 Rețeta de sănătate; 14,15 Pentru dvs., doamnă!; 15,15 Orașul tău; 16,00 Jurnal; 16,55 No comment; 17,15 Prețul performanței; 18,00 Jurnal; 18,55 Pastila; 19,15 Omul și cartea; 20,15 În spatele imaginii; 21,00 Jurnal; 22,15 Pauza de publicitate; 23,00 Jurnal

Redacția Adevărul nu își asumă răspunderea pentru modificările ulterioare intervenite în programele TV

DUMINICĂ, 14 MARTIE 2004

TVR 1

7,00 Universul credinței
8,30 Desene animate
9,30 Jocul planetelor
10,00 Dincolo de hartă
10,30 Viața satului
12,00 Tezaur folcloric
13,00 Lumea-n care trăim
14,00 Jurnalul de prânz
14,15 Ia-mă la tine de Paști!
14,55 Fotbal din Divizia A: FC Brașov-Steaua - live
17,00 Bravissimo
18,45 Tragerile Loto 6/49 și Noroc
19,00 Jurnal
20,00 Gorila Joe - f. av. SUA, 1998
22,00 Minutul 91
23,00 Jurnalul de noapte
23,15 Vrăjitoarele din Salem - f. SUA, 2002, p. II
0,55 Un cântec pentru Eurovision 2004 - rel.

TVR 2

8,30 Medalion de interpret
9,00 Ferma
10,00 În vizită la noi acasă
10,30 Arca lui Noe
11,00 Clubul Ancuței
11,25 Desene animate
11,50 Viață de câine - s.
12,15 Lois și Clark - s. AP
13,00 Fotbal în sală - AFC Bodu-Pandurii Tg. Jiu - live
14,30 Atlas
15,00 Piersic show
16,30 Ruleta rusească
17,00 Musica Viva
17,30 VIP-uri de duminică
18,00 Cântecul de acasă
19,00 Aventurile lui Sindbad - s.
19,50 Aleea cu ghimpi
20,00 Telejurnal
20,15 Vacanță la Roma - concurs
21,15 Televiziunea, dragostea mea!
22,15 Diamante de gând
22,30 Când bărbații nu-ți dau pace - f. SUA, 1992
0,15 Cracker - psihologia crimei - s.

PRO TV

7,00 Teo și Andi - divertisment
8,30 Desene animate
9,30 Lassie - s.
10,00 Noile aventuri ale lui Robin Hood - s.
10,45 Parte de carte
11,45 Profeții despre trecut
12,50 Știrile Pro TV
13,00 Prietenii tăi - s.
13,30 Bucătăria lui Radu
14,00 Jack și Jill - s.
15,00 Cherokee Kid - comedie SUA, 1996
17,15 Handbal. Semifinala Cupei EHF Dinamo-Altea - live
19,00 Știrile Pro TV
20,00 Vacanța Mare - divertisment (12)
21,00 Corupție în cartierul chinezesc - f. acț. SUA, 1999 ori **Fotbal: FC Rapid-F. C. Oradea**
23,15 Procesul etapei
1,00 Handbal. Semifinala Cupei EHF Dinamo-Altea - rel.

TV ACASĂ

7,00 Îndoiala - s.
8,10 Club 700
9,00 Cenușăreasa - d. a.
9,30 Juana - s. AP
11,30 Căsătorie de probă
13,00 Bucătăria pentru toți
14,00 Hoțul de inimi - s. AP
15,30 Ola, tati! - s.
16,30 Al șaptelea cer - s.
17,25 Vremea de acasă, horoscop
17,30 Povești adevărate
18,00 Inimă sălbatică
20,00 Mai bine nu se poate - comedie 1997, cu Jack Nicholson, Helen Hunt, Cuba Gooding Jr.
22,40 Fetele Gilmore - s.
23,40 Totul despre sex - s. (16)

HBO

6,00 Chocolat - f. romantic Anglia-SUA, 2000 - AP
8,00 Volpone - comedie Franța, 2003 (AP) cu Ines Sastre
9,30 Păcatele trecutului - comedie 2001, cu John Mahone, Linda Emond
11,05 Final Fantasy: Spiritele ascunse - f. animație, 2001
12,50 Ostaticul - comedie 1999 - AP
14,20 Comedie romantică - f. Canada 2001
15,50 Contele de Monte Cristo - f. av. 2001, cu James Caviezel
18,00 Chocolat - f. Anglia-SUA, 2000, cu Juliette Binoche, Johnny Depp, Lena Olin - AP
20,00 Dublura - f. acț. 2002, cu Anthony Hopkins - AP
22,00 Sub Pământ SRL - s.
22,50 Carnivale - s. (12)
23,50 Blade 2 - f. acțiune 2002 (16) cu Wesley Snipes
1,40 Cinema

PRIMA TV

8,00 Minute de milioane
9,05 Tradițiile românilor
9,30 Tibanu pescuiește și vânează
10,00 Kiss Big Brother - intervenții live din oră în oră în casa Big Brother
10,05 Oglinda poveștilor
11,05 Excelența sa, gastronomia
11,30 Evenimentul săptămânii
12,35 Orizonturi europene
13,00 Academia mămicilor
13,30 Pet show
14,05 Filmul și televiziunea
14,30 Levintza prezintă
15,05 Cronica cârcotașilor - rel.
17,05 Copiii spun lucruri trăsnite
18,00 Focus
19,00 Concert din fața casei Big Brother - live
21,00 Big Brother cu Virgil Ianțu și Andreea Raicu - live
23,00 Turnul terorii - thriller SUA, 1971 (12)
2,00 Chat TV

ANTENA 1-TV ARAD

7,00 Îngerul păzitor - s., rel.
8,00 Viața spirituală
8,30 Cerul dintre noi
9,00 Tonul câștigător - emis. interactivă
10,00 Desene animate
11,15 Retrospectiva știrilor 7 zile
12,15 Tu ești cel mai tare
13,00 Seaquest - s.
14,00 Împotriva destinului - s.
15,10 Brigadoon - f. SUA, 1954
17,30 Cutia neagră
18,30 7 Zile
19,00 Observator * Sport * Meteo
20,00 Divertis Parc
21,00 Canalul de știri
22,00 Regele drogurilor - s. SUA, 2003
23,00 Recursul etapei
2,00 Observator - rel.

RCS

9,00 Ghilea show
11,00 Vivat copilăria! - divertisment
12,00 Lumea adâncurilor
12,15 Știrile RCS - rel.
13,00 Tradiții și folclor
13,30 Life magazin
15,00 Știrile RCS 1 - rel.
15,40 Muzică populară bănățeană
16,30 Videoclipuri
17,00 Tradiții și folclor - divertisment
17,30 Retrospectiva RCS
18,15 Lumea adâncurilor
18,30 Icos - emis. infomativă
19,00 Cum să-mi îngrijesc câinele - doc.
20,00 Închisoarea brokerilor - f. (AP)
21,30 Neon Rider - s.
22,15 Doamna din Hollywood - f. AP
24,00 Închiderea programului

B1 TV

7,00 Calendar ecumenic; **7,05 Moștenirea familiei Guldenburg - s.**; 9,00 Max It - Retrospectiva; 9,30 Desene animate; 10,00 Calea spre bani; 11,00 Top Fan X; 12,00 Top joc TV; 13,00 Un nou început; 13,30 Fotbal. II Calcio - rel.; 15,30 La limită - rel.; 16,00 Fotbal II Calcio - live; 18,00 Știri; **18,30 Moștenirea familiei Guldenburg - s.**; 19,30 Viața în direct; 21,00 Seri în Serie A; 21,30 Fotbal. II Calcio - live; 23,30 Seri în Serie A - rel.; 0,30 Știri; 1,00 Chat TV

TV SPORT

9,00 Telesport; 9,30 Lumea curselor de cai, 10,00 Clubul campioanelor; 10,30 Lumea motoarelor; 11,00 Handbal - CN; 12,30 NHL Power - rel.; 13,00 Snooker; 14,00 Fotbal Ligue I - Franța, înregistrare; 16,00 Fotbal din Premier League live; 20,00 Fotbal din Primera Division - live; 0,00 X Division - sport extrem; 0,30 Lupte - Fight; 1,00 Campionatul național de handbal

NAȚIONAL TV

8,00 Fresh Music
9,00 Mini Național
10,00 Even Steven - s.
10,30 Căsătoriți pe viață - s.
11,00 Showroom
11,30 Peripeții în vacanță - s.
12,30 Fresh Music
13,30 Mr. Bean
14,30 Carry On: Dick - f. 1974
16,30 Maestrul
17,30 Facem cinste!
18,30 Țara lui Papură „Vouă"
18,50 Știri
19,50 Minte bolnavă - f. 1997
22,00 Carry On Girls - f. 1973
0,00 K1
0,30 Sex Files - s.

REALITATEA

7,00 Jurnal; 7,15 Reportaj; 8,15 Trezirea la realitate; 11,15 Viața la superlativ; 12,00 Jurnal; 12,45 Destine sfărâmate; 13,15 Auto Mondial; 14,15 eProfil; 15,15 Arhitectonic; 16,00 Jurnal; 16,45 Destine sfărâmate; 17,15 Omul și cartea; 18,00 Jurnal; 18,55 Pastila; 19,15 Convorbiri incomode; 20,15 Turnul de control; 21,00 Jurnal; 21,45 Loto 6/49 și Noroc; 22,15 Votați cu noi; 23,00 Jurnal

Redacția Adevărul nu își asumă răspunderea pentru modificările ulterioare intervenite în programele TV

ÎNCHIRIEM
spațiu central 65 mp
vad comercial bun.
Informații telefon 0722.684.631.
(c)2004

SC Tehnoedilitare SRL Arad
Str. Petru Rareş nr. 28

Angajează

● **LUCRĂTOR COMERCIAL, cunoştinţe în domeniul instalaţiilor şi operare calculator**
● **INGINER OFERTARE**

Informaţii telefon 218.780. (4127453)

Membrii cooperatori ai Cooperativei de Consum Lipova
sunt invitaţi să se prezinte la sediul unităţii noastre din Lipova, str. Bugariu nr. 8,

pentru completarea FONDULUI SOCIAL până la data de 15 aprilie 2004. În caz de neprezentare suma subscrisă se va înregistra la alte fonduri, conform dispoziţiilor legale în vigoare.

Consiliul de administraţie

S. C. Terminal Cargo - Aeroport Arad

organizează în data de 01.04.2004 licitaţie în vederea închirierii de spaţii de depozitare şi birouri.

Informaţii suplimentare se pot obţine la sediul societăţii sau tel. 0257-339.010. (3928734)

Spitalul Clinic Municipal Arad
organizează în data de **29.03.2004, orele 9,00,** la sediul unităţii din Piaţa Mihai Viteazul nr. 7-8 concurs pentru ocuparea următoarelor posturi pe **perioada determinată**:

● **4 posturi asistent medical generalist**
● **1 post asistent medical radiologie**
● **1 post asistent medical laborator**
● **1 post asistent medical farmacie**
● **1 post infirmieră**
● **1 post contabil**

Relaţii suplimentare la serviciul R. U. N. O S. al unităţii. (3928717)

Administraţia Finanţelor Publice Nădlac
În temeiul art. 151 din Ordonanţa Guvernului nr. 92/2003 privind Codul de procedură fiscală, se vor vinde prin licitaţie publică bunurile mobile ale debitorilor:

La **S. C. AGROINDUSTRIALA NĂDLAC S. A.** - pentru următoarele bunuri mobile: Banc de încercat motoare IRIM D2 - **5.950.000 lei,** maşină de găurit MG25 - **14.280.000 lei,** autoturism Dacia 1310 CL - **66.640.000 lei**

● **bunuri imobile:** clădire birou cu grup social, clădire cântar în valoare de **187.379.861,** clădrie birou, clădire staţie pompe, în valoare de **145.160.845.** Preturile conţin TVA.

Licitaţia va avea loc la 26.03.2004, ora 10,00, la sediul A. F. P. Nădlac, str. G. Enescu nr. 74. Informaţii la telefon 474.627.

Condiţii de participare: **ofertanţii sunt obligaţi să prezinte, în cazul vânzării prin licitaţie, *până în ziua precedentă termenului de vânzare,* dovada depunerii taxei de participare, reprezentând 10% din preţul de pornire al licitaţiei.** (3928733)

Cooperativa de Consum Lipova
cu sediul în Lipova, str. Bugariu nr. 8,

vinde la licitaţie publică deschisă cu strigare o AUTOUTILITARĂ TIP „ROMAN" şi ALTE MIJLOACE FIXE.

Licitaţia va avea loc în data de **27 martie 2004, ora 14,** la sediul unităţii.

Informaţii la telefon 563.130.

Consiliul de administraţie

ANIVERSĂRI

Cu ocazia zilei tale de naştere şi împlinirea frumoasei vârste pe care o ai, pentru

MAGDALENA SOFIA DAN
„LA MULŢI ANI!",
sănătate, bucurii şi tot binele din lume. Soţul DAN, fiul DACIAN CIPRIAN şi nora DIANA. Te iubim mult. (4743)

Urăm multă sănătate, fericire, bucurii şi
„LA MULŢI ANI!"
scumpei noastre fiică şi soră
MAGDALENA SOFIA DAN.
Mama LIVIA şi fratele MONEL din NICOLAE BĂLCESCU. (4743)

Pentru
MAGDALENA SOFIA DAN,
cu ocazia zilei de naştere, multă sănătate, fericire şi împlinirea tuturor dorinţelor, precum şi un călduros
„LA MULŢI ANI!".
Cu drag finii: DANA, SERGIU şi DORU POPESCU, din ARAD; familia preot TEODOR BARNA şi BRÂNDUŞA, din NICOLAE BĂLCESCU. (4743)

Pentru
MAGDALENA SOFIA DAN,
cumnaţii MARIA şi IOAN, cu nepoatele CRISTINA, ALEXANDRA, MIMI şi IONICĂ din ŞIRIA îţi dorim
„LA MULŢI ANI!",
multă sănătate, bucurii şi fericire. (4743)

VÂNZĂRI APARTAMENTE O CAMERA

Vând apartament 1 cameră, bucătărie, baie, occidental, zona Podgoria, 18.500 Euro. Telefon 0723.992.371. (4531)

Vând apartament 1 cameră Grădişte, etaj 4, preţ 13.000 EU negociabil. Telefon 212166 sau 0742.354.807. (4815)

Vând (închiriez) apartament 1 cameră, central, demisol, negociabil şi garaj 20 mp. Telefon 0745.164.432; 0257/228520. (5033)

VÂNZĂRI APARTAMENTE DOUĂ CAMERE

Vând apartament 2 camere, la casă, zonă centrală, preţ 16.000 Euro, negociabil. Telefon 0744.953.042. (p)

Vând apartament 2 camere, lângă Stas-Market, etaj 3, preţ 25.000 Euro, balcon închis, bucătărie mare, hol, debara. Telefon 349379. (4675)

Vând apartament 2 camere, 60 mp, Bd. Revoluţiei, lângă BRD, parter, îmbunătăţiri moderne, preţ 30.000 Eu. Telefon 0742.349.139. (3881)

Vând apartament 2 camere, 77 mp, et. 5/8, lângă Atas Market în Vlaicu, mobilat-nemobilat, 25.000 Euro, negociabil. Telefon 348012. (5073)

Vând apartament 2 camere, et. III, str. Fluturilor, Vlaicu. Telefon 0722.710.929; 0745.482.034. (5101)

VÂNZĂRI APARTAMENTE TREI CAMERE

Vând (schimb) apartament 3 camere, 2 anexe, grădină, Grădişte, 26.500 Euro. Telefon 0722.898.543. (4531)

Vând apartament 3 camere, Aradul Nou, decomandat, parter, 22.500 Euro, negociabil. Telefon 0722.983.175; 267378. (4809)

Vând apartament 3 camere, decomandat, termopan, parţial mobilat, bloc Z23, scara F, etaj 4/4 (Piaţa UTA), preţ la vedere. Telefon 0744.797.866; 272272, orele 19-23. (4887)

VÂNZĂRI APARTAMENTE PATRU CAMERE

Vând apartament 4 camere, etaj 4/4, central, str. Horia nr. 10. Telefon 0723.287.142. (4607)

Vând apartament 4 camere 200 mp, ultracentral. Telefon 338244, 0721.269.705. (4837)

VÂNZĂRI CASE

Vând casă (sălaş) pe şoseaua Pecica, teren 7.915 mp, bun pentru privatizare. Telefon 216517. (3428)

Vând casă + 1.000 mp teren, pe centura din Gai. Telefon 0744.785.497. (4864)

Vând casă mică, 2 camere, în Şeitin, 4.800 Euro (sau schimb cu garsonieră, ofer până la 1.000-1.200 diferenţă). Telefon 0726.628.664; 0257/338546. (4531)

Vând casă, singur în curte, 2 camere, str. Roman Ciorogariu - Pârneava. Telefon 253363. (4578)

Vând casă în comuna Semlac, nr. 808, anexe, 2.000 mp. Telefon 0257 - 534453. (4632)

Vând vilă 1/2, 3 camere, hol, bucătărie, baie, pivniţă, 84 mp, curte şi grădină, central, Legea 112, preţ negociabil. Telefon 0257-279655, 0257-262508, mobil 0722.856.180, 0744.961.700. (4763)

Vând urgent casă 3 camere + anexe, grădină mare, în Iratoş, preţ avantajos şi negociabil. Telefon 258267. (4847)

Vând casă în Cicir nr. 213. Informaţii la telefon 0745.052.035. (4891)

Vând casă Sânleani, gaz, apă, telefon. Informaţii telefon 381823. (4901)

Vând casă, localitatea Iratoşu, 7 camere, baie, mansardă neterminată, preţ la vedere. Telefon 234216, 0740.696.157. (4989)

Vând casă nouă, tip vilă, în Vlaicu, P+M, 300 mp, teren 650 mp, preţ 110.000 Euro. Telefon 0722.344.817. (5032)

Vând casă, Bârzava, nr. 13, 4.700 Euro. Telefon 0257/287572. (5049)

Vând casă mare cu grădină în Pecica, centru. Telefon 468210. (5087)

Vând casă, central, 5 camere, dependinţe. str. Gh. Barițiu, nr. 20, suprafaţă 344 mp. Telefon 0744.803.940.

VÂNZĂRI SPAŢII

Vând MAGAZIN ALIMENTAR, complet utilat. Informaţii telefon 231866. (4921)

Vând 110 mp SPAŢIU COMERCIAL, Micălaca (Abrud), 80.000 Euro. Telefon 0740.907.366. (4137)

Vând SPAŢIU COMERCIAL, 58 mp, parter bloc. Telefon 0745.534.981. (5096)

VÂNZĂRI TERENURI

Vând TEREN INTRAVILAN, Arad, 6.000 mp, parcelat, CU PROIECT ŞI AUTORIZAŢIE de construcţie case familiale, toate utilităţile. Telefon 256564, 287392, 0744.237.754. (4917)

Vând 7.600 mp intravilan cu clădire, toate utilităţile, zona PĂDURII, 14 Euro/mp, front stradal 72 mp. Telefon 0740.907.366. (4137)

Vând 11.000 mp, zona Grădiste-Sere. Telefon 0744.603.850; 285249. (5030)

VÂNZĂRI AUTO

Vând Dacia 1310, an 1988, CIV, VT, asigurare, 875 Euro. Telefon 0723.045.296. (4536)

Vând Dacia 1310, an 1991, preţ 900 Euro. Telefon 0723.837.619. (4536)

Vând motocicletă Kawasachi, 500 GPX, vama plătită, 2.000 Euro. Telefon 0724.172.966. (4563)

Vând Suzuki Vitara, an fabricaţie 1997, Hyunday Santa Fe-2002; Audi A6-2001. Telefon 0721.269.713; 338606. (4837)

Vând urgent OPEL ASTRA, alb, 5 uşi, motor 1,6 injecţie, consum mic, servo, ABS, stare impecabilă, casetofon, preţ excepţional. Telefon 0723.675.915.

Vând Opel Vectra B, an 1996, 1,8 cmc, 16 V, gri metalizat. Telefon 0724.758.604 sau 351092. (Ag. Criş, 114)

Vând Opel Kadett, an fabricaţie 1980, benzină, neînmatriculat, pentru piese de schimb. Telefon 0744.556.876. (4680)

Vând Audi TDI 1.9, tiptronic, an fabricaţie 2001, combi. Telefon 0744.621.968. (4707)

Vând Dacia papuc 1307, 4x4, carosată fibră, an 2002 mai. Informaţii telefon 0257-242111, 0766.530.551. (UTA; 167)

Vând VW Golf 2, an 1987, Diesel, 5 uşi, 4.400 Eu, negociabil. Telefon 0744.784.910. (4739)

Vând VW Golf III, stare impecabilă, 5.500 negociabil. Telefon 0723.326.334. (4742)

Vând Dacia 1310, din Ungaria, vama plătită, motor-caroserie foarte bună. Telefon 0744.268.426. (4747)

Vând Dacia 1310 şi Subaru 4x4 Combi. Telefon 281225, 282545, 0721.984.405. (4768)

Vând Dacia 1310 L, an 1997, culoare gri metalizat, preţ 1.900 EU negociabil. Telefon 256980; 0744.246.613. (4775)

Vând Audi A4 an 1996 benzină, motor 1,6 climatronic. Telefon 0744.691.083. (4801)

Vând Opel Vectra, 1993, înmatriculat, stare foarte bună, 4.700 negociabil. Telefon 0721.424.959. (4869)

Vând urgent Dacia 1310, an 1993, acte la zi, 850 Euro. Telefon 0740.941.100. (UTA, 185)

Vând camion 10 to, cu set motor nou, CIV, nr. noi. Telefon 0745.210.735. (Criş, 124)

Vând Dacia Combi 1310, an 1989. Telefon 0744.765.563. (4924)

Vând Ford Escort D Combi, motor 1.800, 1995, adus recent de afară (Franţa), numere valabile 2005 + asigurare, airbag, ABS, climă. Telefon 216081, 0745.899.017. (5004)

Vând Dacia Berlină anul 1988, preţ 850 Euro, negociabil. Telefon 212166 sau 0742.354.807. (4815)

Vând autoturism Wartburg 353, stare bună, 550 Euro, negociabil. Telefon 280990. (4930)

Vând/schimb cu Dacia Papuc, Dacia 1300, an 1984, stare bună de funcţionare, 600 Euro, negociabil. Telefon 0744.786.964. (UTA, 193)

(Continuare în pagina 14) ➡

Tipografia Mediagraf
str. Feleacului F. N. (lângă Complexul Jackson), *tel. 250.902*

● *VINDE LA PREŢ DE PRODUCĂTOR*
HÂRTIE DE AMBALAJ
(simplă sau personalizată) la diferite dimensiuni
atât pentru persoane fizice cât şi juridice.

● execută o gamă diversă de
imprimate, pliante, afişe, reviste, ziare şi alte tipărituri
la preţuri avantajoase.

(Urmare din pagina 13)

Vând Trabant 601 Limuzin și Trabant 601 Combi. Telefon 271227. (UTA, 188)

Vând OPEL ASTRA, alb, an 1992, 5 uși, ABS, servo, motor 1.6 injecție, stare impecabilă, preț 3.500 Euro. Telefon 0723.675.915.

Vând Dacia Nova, verde metal din 2000, insonorizată, antifonată, alarmă, 36.000 km, preț 2650 Euro, negociabil. Telefon 214355 sau 0745.089.806. (5076)

Vând Papuc 5 locuri, bleo harvis din 1997, acoperit+instalație de gaz, stare perfectă, preț 2150 Euro, negociabil. Telefon 214355 sau 0745.089.806. (5076)

Vând microbuz Mercedes, an 1991, preț 3600. Telefon 281492; 0722.225.722. (5077)

Vând Gloria C14. Informații familia Luca Petru, Agrișul Mare nr. 539. (Pâncota, 12)

Vând Dacia 1300, 1974, 600 Eu, negociabil. Telefon 0742.261.218. (Criș, 127)

Vând autoturism ARO M461, motor Brașov, stare bună. Telefon 0742.237.785. (5031)

Vând sau schimb cu Dacia + diferență, Mercedes 200D Cobra, stare bună. Telefon 0257-229477. (UTA, 200)

VÂNZĂRI ELECTRO

Vând TV COLOR, MAȘINĂ AUTOMATĂ DE SPĂLAT, foarte ieftin și garanție. Telefon 275277. (4864)

Vând CONGELATOR, COMBINĂ FRIGORIFICĂ și FRIGIDER, foarte ieftin și garanție. Telefon 275277. (4864)

Vindem CASE MARCAT FISCALE, CONSUMABILE, CÂNTARE ELECTRONICE, str. Vicențiu Babeș, nr. 22 A. Telefon 211211, 281188. (2044)

Vindem CASE de MARCAT, CÂNTARE ELECTRONICE, CONSUMABILE, pe strada I. L. CARAGIALE nr. 22. Telefon 272727; 282829. (3717)

Vând la prețuri bune TELEVIZOARE COLOR, MAȘINI SPĂLAT AUTOMATE, CONGELATOARE, LĂZI și COMBINE frigorifice. Ofer garanție. Calea Radnei 153. Telefon 274600. (3428)

Vând Nokia Premicell, 100 Euro. Telefon 0788.384.996. (Ag. UTA, 156)

FĂRĂ avans, fără giranți, în rate ELECTROCASNICE SECOND HAND: TELEVIZOARE COLOR, MAȘINI de SPĂLAT, FRIGIDERE, LĂZI, COMBINE FRIGORIFICE, VITRINE, ANVELOPE, garanție. Arad, Calea Radnei nr. 225, telefon 259339; Lipova - 563027; 0744.706.321. (4784)

Vând DVD-uri titrate limba română, preț 150.000 lei. Telefon 0742.273.630. (4878)

Vând, în 2 rate, TV COLOR, MAȘINI DE SPĂLAT AUTOMATE, cu garanție. Telefon 251392. (4935)

Vând diverse tipuri de TELEVIZOARE COLOR, preț 2.400.000. Telefon 349908. (2829)

Vând TV COLOR, FRIGORIFICE, MAȘINI SPĂLAT AUTOMATE, garanție. Telefon 233511. (5050)

Vând diverse tipuri de TELEVIZOARE COLOR, garanție, preț 1.900.000, str. Bogdan Voievod, nr. 20. Telefon 349908; 0866.776.369. (5098)

VÂNZĂRI DIVERSE

Vând geam termopan PVC 210-230; 210-155; 160-230; 160-155; 135-300. Telefon 274339 sau 0742.065.177. (4563)

Vând 60 capre. Telefon 0745.271.670. (4986)

Vând 2 locuri veci alăturate și unul simplu la cimitirul Eternitatea. Telefon 0744.620.802.

Vând PLASĂ GARD ZINCATĂ, 26.750 lei/kg; PLASĂ SUDATĂ; CUIE; RABITZ; toată gama de SÂRME, COTURI și BURLANE FUM; ELECTROZI; CAIELE; SCOABE; TABLĂ, etc. Str. Vrabiei, nr. 4. Telefon 289997, 0744.289.997. (3002)

Vând POMI FRUCTIFERI, TRANDAFIRI, TUIA, ARBORI ORNAMENTALI. Localitatea Dorobanți, SARUSI IOSIF, telefon 0744.301.119; 535058 - seara. (4388)

Vând POMI ALTOIȚI și TRANDAFIRI. Familia OLOIERU, sat CUVIN, nr. 210. Telefon 461064; 0744.174.785. (3470)

Vând POMI FRUCTIFERI și ORNAMENTALI, trandafiri, sămânță lucernă, din PEPINIERA POMICOLĂ DOROBANȚI. Informații: ing. GLIGOR CAZAN, telefon 535001 sau 0744.519.481. (2545)

Vând PLAPUME, import Germania, calitate deosebită, 200.000 lei/ bucata. Telefon 0745.802.348. (4085, 86)

Vând strung SNA 560 X2000, două bazine din metal, 5.600 litri/bucata. Telefon 415108; 0744.555.327. (Ag. UTA, 137)

Vând POMI FRUCTIFERI, ORNAMENTALI, MAGNOLII, TRANDAFIRI, DOROBANȚI - KISS. Telefon 0745.839.884. (4277)

Vând diverse obiecte: electrice și de mobilier. Telefon 0723.253.651. (4678)

Vând LINIE BRUTĂRIE complet utilată. Informații telefon 0744.645.465; 0744.621.968. (4707)

SC GLOBUS INTERNAȚIONAL SRL, vinde, la preț de importator direct - CONSERVE DE PEȘTE în ulei și sos tomat, import THAILANDA: 200 gr - 10.700 lei/ buc; 150 gr - 9.500 lei/ buc, T.V.A. inclus în preț. Relații, Zona Liberă Curtici, telefon 280481, 465799. (4740)

Vând garaj, str. Banu Mărăcine, 3.400 Eu, negociabil. Telefon 0744.784.910. (4739)

Vând biciclete germane și aparate digitale. Telefon 0722.809.066. (4772)

Vând garaj la Piața Miorița. Telefon 219725. (4812)

Vând în comuna Vladimirescu casă; 2,5 ha arabil; talon ARO 320; 2 juninci prăsilă; închiriez grădină. Telefon 514560; 0744.834.138. (4839)

Vând baloți paie grâu, 20.000 lei bucata. Telefon 0257/ 275585; 0721.594.426. (4659)

Vând 2(două) locuri de veci, Cimitirul Eternitatea-centru. Telefon 284085. (4799)

Vând iapă semimurană sură, 6 ani, deosebită. Telefon 276488, 0742.903.147. (4888)

Vând pat electric (spital) ultramodern, nou, cu multe dotări, preț 400 Eu, negociabil. Telefon 0257-369012, 0724.796.405. (4902)

Vând vacă gestantă de 5 ani, Beliu 504. Telefon 322363. (5015)

Vând grâu și porumb la preț convenabil. Telefon 288528. (4813)

Vând lucernă baloți. Telefon 0724.651.217. (4872)

Vând vacă cu vițea, localitatea Horia nr. 500. Telefon 382225.

Vând VITRINĂ FRIGORIFICĂ de Lipova, RAFTURI și PULT aluminiu cu sticlă. Telefon 329176; 0745.313.610. (Ineu, 92)

Vând pian vienez coadă scurtă, dormitor cireș, electrocasnice, bibelouri, dormeze simple. Lipova, telefon 561403. (Lipova, 69)

Vând două convectoare pe gaz, 6 KW, 2.8 KW, cu ieșire la coș. Telefon 0744.786.964. (UTA, 193)

Vând (închiriez) garaj, autorizat, zona Micălaca 300. Telefon 267062; 0741.051.562. (p)

Vând cepe de gladiole, toate soiurile și mărimile. Telefon 0723.013.062. (5053)

Vând garaj tablă, demontabil, 150 Euro. Telefon 235886. (5078)

Vând becuri de quarț 125 W pentru bobină, pat copii, dulap, fotolii. Telefon 0745.909.256. (5081)

Vând televizor color, bicicletă, ușă termopan, video. Telefon 279582. (5084)

Vând LEMNE uscate, 600.000 lei/mc. Telefon 0742.418.799; 278375. (5095)

Vând junincă gestantă luna a-IX-a, 700 kg, Bălțată Românească. Telefon 373434. (5103)

Vând FLOAREA SOARELUI, 2.000 kg. Informații telefon 0745.324.396. (Criș, 128)

Vând colțar mare, extensibil, aproape nou. Telefon 254579. (5119)

Vând motopompă (benzină) pentru grădinărit (cu anexe), 400 Eu. Telefon 280628. (5112)

CUMPĂRĂRI TERENURI, IMOBILIARE

Cumpăr urgent apartament 3-4 camere, etaj intermediar, preferabil neamenajat. Telefon 0722.308.400; 273011 - seara.

Cumpăr apartament 2 camere, exclus intermediar. Telefon 252670. (187, UTA)

Cumpăr apartament 2, 3 camere, exclus ultimul etaj, ofer 10.000-14.000 Euro. Telefon 267062; 0741.051.562. (p)

CUMPĂRĂRI DIVERSE

Cumpăr colecții de bancnote și monezi vechi. Telefon 0721.845.547. (4580)

Cumpăr mobilă veche curbată, candelabre, ceasuri de mână și perete, porțelan și argint vechi. Telefon 0744.203.945. (4865)

LOCURI DE MUNCĂ

SC PANPRO SRL angajează BRUTARI PATISERI. Relații la telefon 289162. (UTA, 163)

„PRESTIGE CONSTRUCT" angajează ZIDARI, ZUGRAVI, DULGHER. Condiții avantajoase. Telefon 0744.775.398. (4640)

SOCIETATE angajează, pentru punctul de lucru din Zona Liberă Curtici, ASISTENT CONTABIL. Cerințe: contabilitate primară, operare PC, limba engleză. CV-uri la fax 0241-743111. (4748)

SOCIETATE COMERCIALĂ angajează BARMANĂ-OSPĂTARĂ. Telefon 0257.212588, 0788.523.760, 0744.450.310. (5010)

SC ATLASSIB SRL angajează AGENT DE TURISM absolvent promoția 2003 (specializarea turism servicii constituie un avantaj) sau cu experiență în activitatea de turism, domiciliul în Arad sau împrejurimi, permis de conducere, cunoștințe operare calculator, telefon. Relații la telefon 0269 - 224298 sau 0269 - 231012 int. 391 sau 323 între orele 7.30 - 16 sau la sediul Agenției ATLASSIB din Arad, de pe str. 6 Vânători, nr. 2. (4765)

SC angajează INSTALATOR ÎNTREȚINERE. Telefon 218820. (4838)

Angajez FEMEI până la 35 ani, pentru CURĂȚENIE în INSTITUȚII. Informații telefon 252732. (4927)

Angajăm VÂNZĂTOARE MAGAZIN CONFECȚII, prezentabilă, având vârsta maximă de 35 ani. Telefon 0723.260.226. (4861)

CONSILIUL LOCAL VĂRĂDIA DE MUREȘ organizează concurs pentru ocuparea postului de DIRECTOR CĂMIN, marți, 6 aprilie 2004, ora 10. Telefon 417230. (4858)

Angajăm OSPĂTARE, maxim 25 ani, PIZZARI, BUCĂTARI, experiență. Telefon 0745.675.249. (5035)

Angajăm BRUTARI cu experiență. Telefon 0742.218.693. (5067)

MEDICAL TRUST angajează pentru SPITALUL JUDEȚEAN ARAD: 4 BUCĂTARI cu experiență; SECRETARĂ. Selecționarea marți, 15 martie 2004, ora 13, la bucătăria Spitalului Județean Arad. (5061)

Angajez BRUTAR. Informații telefon 211564. (5093)

SC ATLASSIB SRL angajează: ȘOFERI AUTOCAR: permis conducere categ. B, C, D, E, vechime minim 5 ani ca șofer, domiciliul Arad sau împrejurimi, telefon; ȘOFERI microbus transport persoane: permis conducere categ. B, C, D, E, vechime minim 3 ani ca șofer, domiciliul Arad sau împrejurimi, telefon, Relații telefon 0269-224298 sau 0269-231012 int. 391, 323 între orele 7.30-16. (5088)

SC FEDE GLOBAL IMPEX SRL angajează cu contract de muncă, CONTABIL documente primare-secretariat, care să cunoască limba italiană. Informații telefon 206141 sau 0723.598.919. (5099)

HOTEL PARADIS, Aradul Nou, angajează OSPĂTAR (OSPĂTARĂ) cu experiență. (5125)

Angajăm: FUNCȚIONAR, studii medii, cunoscător limba italiană; REFERENT SALARII; ABSOLVENT studii superioare științe economice. Telefon 256359, orele 9-17. (5115)

Angajăm CONFECȚIONERE TEXTILE, vechime minim 1 an, salar avantajos. Telefon 287752, 0724.522.602. (5126)

PRESTĂRI SERVICII

Repar MAȘINI DE SPĂLAT AUTOMATE, FRIGIDERE, la domiciliul clientului. Telefon 216517. (4529)

Executăm toate tipurile de CONSTRUCȚII, cu/fără material, seriozitate maximă. Telefon 0721.583.110. (4560)

EXECUT: zidărie, tencuieli, zugrăveli, rigips, parchetări, fundații, betonări, izolații, șarpante, instalații electrice-sanitare. Telefon 234216, 0740.696.157. (4740)

EXECUTĂM CONVENABIL: tencuieli, zugrăveli, reparații acoperișuri, zidării. Asigurăm materiale. Telefon 211646, 0740.187.385. (4937)

FIRMĂ execută LUCRĂRI DE CONSTRUCȚII, rapid, calitativ, la un preț atractiv. Telefon 0724.651.223. (5053)

DIVERSE

SOCIETATE COMERCIALĂ vinde: DRAGLINĂ NOBAS UB 12.13 - 1 mc; ÎNCĂRCĂTOR FRONTAL L2 - 1.2 mc; EXCAVATOR S1203 - 1 mc, cu picon. Informații telefon 213022. (UTA, 197)

Consiliul de administrație al SC PRESTCON SA convoacă A.G.A. în data de 25 matrie 2004, ora 14, la sediul societății din Arad, str. Călimănești F.N. Președintele Consiliului de administrație, ing. Medriș Flaviu. (5111)

PREZICĂTOARE

Sunt un om de rând, am 44 ani, am aflat de

VALERIA

la care am apelat, mi-a dezlegat vrăjile care le aveam făcute de o femeie. Sunați 0257-262935, 0744.288.220. (4008)

Anonim, sunt profesoară de matematică, 46 ani, nu am fost niciodată căsătorită,

TAMARA

prin puterea ei mi-a dezlegat cununia, sunt mulțumită și pe această cale îi doresc sănătate. Telefon 368624, 0723.421.156. (4593)

Sandra, din Sebiș. Transmit mii de mulțumiri doamnei AURELIA ARDELEANCA, din ARAD. Mi-a lecuit mama de patima beției din prima ședință de rugăciuni, cu plantele și buruienile sale, m-a împreunat cu persoana iubită. Aveți probleme? Sunați cu încredere, telefon 255414; 0723.924.535. Rezultate garantate 100%. (4877)

Celebra și binecunoscuta tămăduitoare VALENTINA, cu puterile sale inegalabile, dezleagă farmece și blesteme, ajută în afaceri, scoate argintul viu, vindecă epilepsia, impotența, în luna martie dăruiește talismane de noroc și dragoste. Rezultate garantate. Telefon 0257/231258; 0742.670.581; 0721.564.457. (4876)

CITAȚII

SOMAȚIE, către MIRON NICOLAE, Arad, str. Făt-Frumos, bl. A4, sc. D, ap. 5. În conformitate cu dispozițiile titlului executor constituit prin Sentința civilă nr. 5503/2003, Judecătoria Arad, ați fost obligat să plătiți reclamantei urmăritor Asociația Proprietari suma de 5.495.197 lei ce reprezintă creanța și cheltuieli de executare. Subsemnatul Horia Păsculescu executor judecătoresc, în baza art.387 și urm. Cod pr.civ. vă somăm ca în termen de o zi de la primirea prezentei să îndepliniți dispozițiile din titlul executor, precum și cele arătate mai sus, în caz contrar procedăm la executarea forțată. (5097)

SCHIMBURI

Schimb apartament 2 camere, decomandate, gaz, Romanilor cu similar (de preferință Micălaca, zona Miorița sau variante). Telefon 0724.796.405. (4902)

ÎNCHIRIERI

Închiriez (ofer) SPAȚIU PRODUCȚIE 2000 mp. Telefon 0721.269.706; 338244. (4837)

Ofer pentru închiriere apartament 2 camere, contorizat, etaj III, Calea Romanilor. Telefon 210729. (4779)

Închiriez (ofer) apartament 2 camere, garaj, ultracentral, tot confortul 200 Eu/ lună. Telefon 264995. (4984)

(Continuare în pagina 15)

(Urmare din pagina 14)

Închiriez apartament 2 camere, Vlaicu, 100 Euro. Telefon 287159; 0726.294.383; 0745.274.128. (5070)

Dau în chirie apartament 1 cameră, central, contorizat. Telefon 234321. (5071)

PIERDERI

Pierdut carnet de șomaj, eliberat de DMPS Arad, pe numele Zaharia Ioana. Îl declar nul. (4890)

Pierdut legitimație călătorie gratuită eliberată de CTP Arad pe numele Văduva Ioana. O declar nulă. (5080)

Pierdut carnet membru eliberat de Cooperativa de Credit, Victoria Vladimirescu pe numele Rus Ioan. Îl declar nul. (5104)

Pierdut carnet membru eliberat de Cooperativa Credit Vladimirescu, pe numele Flutur Mircea Radu. Îl declar nul. (UTA, 198)

✝ DECESE ✝

Cu adâncă durere anunțăm încetarea din viață a iubitei noastre soție, mamă, cumnată și soră,

ANGHEL
AURELIA-FELICIA,
în vârstă de 46 de ani.

Înmormântarea va avea loc duminică, 14 martie 2004, ora 15, la Cimitirul Pomenirea. Dumnezeu să o odihnească în pace! Familiile îndoliate: ANGHEL și GAVRILOAIE.

Anunțăm încetarea din viață la numai 53 ani, a celui care a fost,

COTUNA
GHEORGHE,

iubit soț, tată, frate, unchi. Înmormântarea va avea loc astăzi, 13 martie 2004, ora 14, de la domiciliul din str. Cedrului nr. 23. Familia îndoliată.

Profund îndurerați anunțăm încetarea din viață, după o scurtă suferință, la vârsta de 80 ani, a celui care a fost soț, tată și bunic,

HUSU GHEORGHE,
veteran război.

Înmormântarea va avea loc astăzi, 13 martie, ora 14, de la domiciliul din Felnac nr. 94. Suflet bun și blând, nu te vom uita niciodată! Vei rămâne veșnic în inimile noastre! Familia HUSU îndoliată.

Cu adâncă durere în suflet anunțăm încetarea din viață, după o foarte grea și îndelungată suferință a celei care a fost mamă, soacră și bunică,

GOMOI ROZALIA,
născută CABA,

din satul TĂLAGIU. Înmormântarea va avea loc astăzi, 13 martie, ora 13, în satul Tălagiu, comuna Pleșcuța. Familia îndoliată NAN.

Cu durere în suflet anunțăm încetarea din viață a celui ce a fost soț, fiu și frate,

MOȚ PETRE.

Înmormântarea va avea loc duminică, în comuna Păuliș. Te va iubi mereu, familia îndoliată.

✝ CONDOLEANȚE ✝

Sincere condoleanțe și compasiune îndureratei familii a profesorului VAȘLOBAN VALENTIN, la despărțirea de tatăl drag. Dumnezeu să-l odihnească! Colectivul Grupului Școlar Forestier. (5068)

Cu mare durere mă despart de cea care a fost cea mai bună și iubitoare bunică

ROZALIA
GOMOI,

din satul TĂLAGIU. Nu te voi uita niciodată! Nepotul COSTEL. (5075)

Suntem alături de colegul nostru ANGHEL MIRCEA în marea durere pricinuită de moartea soției. Sincere condoleanțe! Colectivul U.M. 01249, Arad. (5090)

Suntem alături de familie în marea durere pricinuită de trecerea în neființă a cumnatei noastre,

ANI
POPIȚA.

Dumnezeu s-o odihnească în pace! Familia BRĂTUIANU. (5089)

Suntem alături de colegul nostru ȘTEFĂNESCU GHEORGHE în marea durere pricinuită de moartea mamei. Sincere condoleanțe familiei îndoliate. Colectivul Firmei MANOLO SRL. (5100)

Asociația de proprietari a blocului 26, Alfa, este alături de familia BRÎNDA BENI, la decesul mamei sale. Sincere condoleanțe! (5110)

Un ultim omagiu colegei noastre

ANGHEL
AURELIA

și sincere condoleanțe familiei din partea colectivului de la SC MAYA CONSULTING SRL. (5113)

Împărtășim durerea prietenelor noastre ELENA și NELI TOMA, pricinuită de trecerea în neființă a mamei dragi. Sincere condoleanțe familiei. Familia Rusalin și Ica Opruț. (5121)

✝ COMEMORĂRI ✝

14.03.1994-14.03.2004

✝ S-au scurs 10 ani triști de la decesul distinsului și generosului meu soț,

col. HORIA BĂLAN,

ofițer de elită al Armatei Regale Române. Distins pe front cu cele mai înalte decorații - ulterior condamnat la ani grei de temniță de către trădătorii de neam. Pretutindeni, dragostea și respectul meu, îl însoțesc în gândurile mele, ca un balsam în atrocitățile suportate zilnic. Soția îndurerată, ANA BĂLAN. (5106)

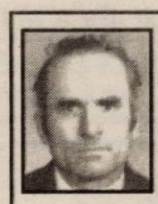

O lacrimă și un gând frumos acum când se împlinesc 6 ani de când a plecat de lângă noi cel care a fost soț, tată și bunic,

PANTEA IOSIF.
Familia PANTEA.

Azi, 13 martie, se împlinesc 3 ani de când a plecat dintre noi cel care a fost

ALEXA VASILE
(LATI).

Ne vom aminti mereu de tine. Dumnezeu să-l odihnească în pace! Soția VICTORIA și fiicele CLAUDIA și SIMONA și nepoata ROXANA. (4854)

Lacrimi, amintiri frumoase, regrete veșnice pentru cea care a fost mamă, bunică și străbunică,

DIACONU STANCA
(MAMAREA)

la împlinirea a doi ani de când a plecat dintre noi. Nepoatele LUCI și CARMEN, cu familiile. (UTA, 153)

Astăzi, 13 martie, se împlinesc 12 ani de când ne-a părăsit

HORGA MARIA,

cea care a fost mamă și bunică. Dumnezeu s-o odihnească în pace! Copiii HORGA, TĂUTAN, NISTOR și familiile. (4752)

Se împlinesc șase săptămâni de când a plecat în veșnicie iubitul nostru frate, unchi,

NEAMȚ TEODOR,

din ȘICLĂU. Dumnezeu să-l odihnească! Sora și nepoții. (4753)

Azi se împlinesc 4 ani de când ne-a părăsit scumpul nostru soț, unchi și cumnat

MANICS IOAN.

Bunul Dumnezeu să te odihnească în pace și liniște! Soția CAROLINA și familiile ing. DOBRITY VITOMIR; Dr. DOBRITY ADRIAN și preot UNGUREANU CRISTIAN. (4849)

Cu drag ne aducem aminte de bunul

IOSA

care are 6 ani de când a plecat dintre noi. Nepoții ALINA și CĂLIN. (UTA, 186)

Cu durere în suflet, lacrimi amare, îngenunchez în fața tristului mormânt al părinților

ROTARU ELENA
și
NICOLAE.

Dumnezeu să vă odihnească! Fiica îndurerată LUCIA. (4980)

A trecut 1 an de dor și durere de când ne-a părăsit cea mai bună mamă, bunică, străbunică și soră

ANDRE MARIA,

născută KIRALY. Dumnezeu s-o odihnească în pace! Familia îndoliată. (4991)

Timpul a trecut ca vântul/ O rană în suflet ne-ați lăsat/ Când cu 3 și 4 ani în urmă/ Dintre noi mamă și tată voi ați plecat. Veți rămâne veșnic în sufletele noastre,

LASC PARASCHIVA
și

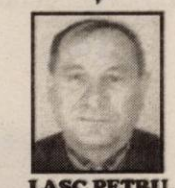

LASC PETRU,

din MACEA. Fiica LENUȚA și familia. (4870)

În buchetul amintirilor, pentru fiul nostru drag

ANDREI RUSU,

adăugăm astăzi a 31-a floare. Dumnezeu să-l odihnească! (5060)

Cu sufletele îndurerate, amintim împlinirea a 6 săptămâni de când a plecat prea devreme dintre noi, cel care a fost soț, tată și bunic

ARDELEAN PETRU

din MACEA. Dumnezeu să-l odihnească în pace! Soția, copiii și nepotul lui drag. (5058)

S-au scurs 6 săptămâni de când a plecat dintre noi, cea care a fost soție, mamă și bunică

TĂTAR FLOARE.

Parastasul va avea loc marți, 16 martie 2004, la ora 11, în Catedrala Ortodoxă Veche din Arad. Familia îndoliată. (5065)

Rugăm pe bunul Dumnezeu să te odihnească în pace, dragul nostru

PETRICĂ ANDREI
(BELIU),

azi, 13 martie, 11 ani de la dureroasa despărțire. Familiile PETRICĂ și PASCU. (5072)

Un pios omagiu în amintirea dragului nostru,

dr. OCTAVIAN-TIBERIU ARDELEAN,

medic ORL, la împlinirea a șase ani de la deces. Familiile BĂLAȘ și PUTIN-RACOVIȚĂ. (5083)

În urmă cu un an ne-am despărțit de cea care a fost un suflet bun și blând,

IEȘCĂU SIDA MARIA,

din ȘIRIA. Amintirea ei rămâne vie în sufletele noastre. Parastasul de pomenire se va oficia, duminică, 14 martie 2004, la Biserica din Șiria. Dumnezeu să o odihnească în pace! RUSU PETRU și AURICA. (5091)

Pios omagiu la împlinirea a 6 luni de când, cel ce a fost soț și tată,

ARDELEAN
DUMITRU

ne-a părăsit lăsând în urma lui doar amintirea. Parastasul va avea loc duminică, 14 martie 2004, ora 12.30 la Catedrala Ortodoxă Podgoria. dumnezeu să-l odihnească în pace! Soția și copiii! (5108)

O lumânare, o rugăciune, însoțită de multe lacrimi, azi, când ai fi împlinit 56 de ani, dragul nostru soț, tată și bunic,

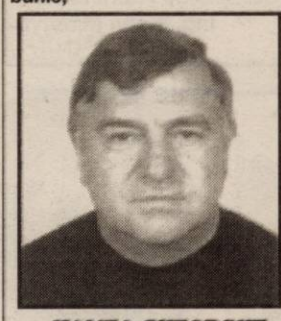

HAMZA GHEORGHE
(GIONI).

În loc să-ți spunem „La mulți ani! așa cum am făcut în cei 29 de ani petrecuți împreună, acum, ne rugăm bunului Dumnezeu să-ți vegheze liniștea. Pupi, Geta, Nelu și Ionuț. (UTA, 199)

Azi, se împlinesc 6 ani de când a plecat dintre noi, cel mai bun soț, tată, socru și bunic,

CĂTANĂ PETRU
din Târnova.
Familia. (UTA, 201)

Se împlinește un an de când ne-a părăsit scumpa noastră

STELUȚA
POPA.

Te păstrează mereu în gând, mama Sofia și tata Ion din Bârzava. (5123)

Duminică, 14 martie, se împlinește un an de când ne-a părăsit

STELA
POPA,

cea care a fost iubita noastră mamă și soție. Nu te vor uita niciodată, Florin și Adi Popa. (5123)

Au trecut șase săptămâni de la dureroasa despărțire de dragul nostru soț, tată, socru și bunic,

BÎC
TRAIAN.

Parastasul se va oficia duminică, 14 martie 2004, la Biserica Ortodoxă din Aradul Nou. Dumnezeu să-l odihnească în pace! Familia îndurerată. (5128)

Anunțăm împlinirea unui an de când nu mai este printre noi, scumpa noastră

RUS
VALERIA.

Tu trăiești vie în sufletele noastre iar bunătatea și chipul tău blând vor fi model pentru noi, ai plecat din această lume doar la 48 de ani, când aveam nevoie de sfaturile și îndrumările tale. Dumnezeu să-ți vegheze sfletul bun și să-ți dea odihna veșnică. Soțul Vasile și copiii: Vasi, Tița, Mili și Marcel. Parastasul, duminică, 14 martie, Biserica Ortodoxă din Vladimirescu.

✝ SERVICII FUNERARE ✝

IN MEMORIAM "KUKI"
SERVICII FUNERARE COMPLETE
Str. M Eminescu Nr.4
în curte
Tel: 211.929 - 0723.343.964
MAGAZIN DESCHIS LA ORICE ORĂ
OFERĂ:
■ SICRIE 10 modele de la 900.000 - 3.400.000
■ SICRIE LUX 6 modele de la 3.600.000-22.500.000
Mânere. Șuruburi, prosoape, lumânări, colaci și colivă
■ LENJERIE 10 modele de la 350.000 - 2.000.000
Apelând la serviciile noastre (spălat, îmbrăcat, formolizat și transport)
BENEFICIAȚI DE 20% REDUCERE LA SICRIU
GRATUIT Transportul sicriului la domiciliu
Transport Intern și Internațional
Se poate plăti și după ridicarea ajutorului de înmormântare

✝ Servicii FUNERARE COMPLETE NON STOP
str. G. Coșbuc, nr. 10.
Telefon 252818;
0745.380.522.
PREȚURI PROMOȚIONALE (c)

RO STYL COMPANY
SERVICII FUNERARE COMPLETE
Magazin deschis și noaptea
ARAD STR. M. EMINESCU 22
peste drum de ARTEX
Tel. 214422, 0744.690.121
ACCESORII FUNERARE
Pentru că suntem producători de sicrie nu simpli comercianți, PUTEM FACE O REDUCERE REALĂ de 40% LA SICRIU, clienților care fac toate serviciile cu firma.
PLATA ȘI DUPĂ ÎNCASAREA AJUTORULUI DE ÎNMORMÂNTARE.
TRANSPORT intern și internațional.

S.C. SATLINE S.R.L. TELEFON 251.461, 0744/507.211 SHOW ROOM ARAD,Piata Mihai Viteazul - BL. M7 - PARTER
TÂMPLĂRIE DIN ALUMINIU ŞI P.V.C.
CU GEAM TERMOPAN; PROFILE PVC TROCAL Germania; PROFILE ALUMINIU Grecia
Reduceri între 8 şi 12% şi în luna martie
(c.532004)

Convocator

Se convoacă Adunarea Generală a Acţionarilor la

SC UTA SA ARAD

în data de 29.03.2004 la orele 10, la sediul Societăţii, cu următoarea ordine de zi.

1. Raportul de activitate al Consiliului de Administraţie pe anul 2003.
2. Aprobarea Bilanţului contabil pe anul 2003.
3. Raportul Comisiei de cenzori.
4. Bugetul de venituri şi cheltuieli pe anul 2004.

În cazul neîntrunirii cvorumului, Adnarea Generală a Acţionarilor se va întruni în data de 30.03.2004 în acelaşi loc şi la aceeaşi oră.

Preşedinte Consiliu de Administraţie
ing. Bucur Minerva
(Ag.UTA)

GARANTATE CONFORM LEGII
VALUTA FORTE
Certificat de depozit în valuta USD sau EURO
Termen: 360 zile
5%
Depozitul ŞTEFAN CEL MARE
Termen: 12 luni
19%
DEPOZITUL VIVAT
Termen: 6 luni
18%
BANCA COMERCIALĂ CARPATICA
Arad, Calea 6 Vânători, nr. 2-4, Tel: 25.61.00
Complex Expo Market Jackson 21.69.83
(c.342004)

Asociaţia Proprietarilor de teren agricol

„I.R. Şirianu" Şiria

CONVOACĂ

- Adunarea Generală Ordinară în ziua de 26 martie 2004, ora 10, la Căminul din Şiria.
- În cazul neîndeplinirii cvorumului, se va ţine în 27 martie 2004 în acelaşi loc cu următoarea:

ORDINE DE ZI:

1) - Prezentarea proiectului de statut a proprietarilor de teren agricol, uniţi în Asociaţia Agricolă „I.R. Şirianu" Şiria.
- Alegerea parţială a Consiliului de Conducere şi a Comisiei de Cenzori.
2) Prezentarea contractului de arendă pe anii 2004-2014 încheiat cu firma „Turcin" Păuliş.
3) Prezentarea dării de seamă a Consiliului de Conducere pe anul 2003.
- Aprobarea măsurilor de redresare a Asociaţiei „I.R. Şirianu" Şiria.
7) Diverse.

Consiliul de Conducere

Restaurantul Clubul Presei
Bd. Revoluţiei nr. 81
Tel: 0257/280.989 0722.639.554
nunţi botezuri Organizează mese festive
CELE MAI avantajoase preţuri DIN ARAD!

Societate textilă franceză implementată în România
recrutează → Agent Comercial
Bărbat/femeie sub 30 de ani
Pentru vânzare de accesorii textile în zonele: România, Ţările Baltice, Rusia, Belorusia, Ucraina şi Ungaria.
Cunoştinţele de rusă, engleză şi franceză sunt indispensabile. Experienţa profesională anterioară este indispensabilă.
Trimiteţi CV cu poză:
♦ prin poştă, la societatea Gontard - d-l. Laurent Gontard Central Business Park - Calea Şerban Vodă 133 - Bucureşti, sect. 4
♦ sau prin fax la nr. 0213356838
♦ sau prin e-mail: lgontard@gontard.ro
(3928716)

s.c. SALUBRITATE s.a.
Arad - Bd. IULIU MANIU f.n.
• deratizare • dezinsecţie
INFORMAŢII la
telefon 280.724, fax: 219.388
e-mail: salarad@inext.ro
(c.20/2004)

SC BAT ARAD SA
Str. Poetului nr. 131/A
angajează:
- sudori
- lăcătuşi construcţii metalice (cunoscători desen tehnic)
- vopsitori
- jurist
Informaţii la tel. 0257/289700, 273242 int. 117.
(3928732)

Consiliul de Administraţie al

Societăţii agricole „Ioan Slavici" Şiria

Convoacă ADUNAREA GENERALĂ ORDINARĂ a membrilor asociaţi la data de 19 martie 2004, ora 10,00, la sediul societăţii

Ordinea de zi a adunării generale:

1. Prezentarea şi aprobarea raportului de gestiune a Consiliului de Administraţie pe anul 2003.
2. Prezentarea Raportului Comisiei de Cenzori pe anul 2003.
3. Prezentarea şi aprobarea bilanţului, a contului de profit şi pierdere pe anul 2003.
4. Analiza şi aprobarea programului de activitate pe anul 2004.
5. Alegerea Consiliului de Administraţie şi comisiei de cenzori.
6. Diverse.

În situaţia în care la prima convocare nu se va întruni cvorumul necesar, acesta va avea loc în data de 20 martie, la ora 10,00, la sediul societăţii.

(4127447)

S.C. Euroconsult S.R.L.

în calitate de lichidator al S.C. COMSUIN S.A. Cermei în faliment,

publică, în temeiul art. 102 (4) din Legea 64/1995 modificată şi completată prin O.G. 38/2002 dispozitivul Încheierii nr. 620 pronunţată de Tribunalul Arad în dosarul nr. 1291/2003, în şedinţa publică din 08.03.2004.

„Respinge contestaţia formulată de creditoarea DGFP Arad.

Aprobă propunerea lichidatorului de vânzare a activului „Complex Porcine" înscrisă în C.F. nr. 4270 Cermei, la preţul de 2.204.000.000 lei.

Dispune notificarea prezentei încheieri debitoarei şi creditorilor ipotecari, lipsă la acest termen BCR şi CASS Arad - afişarea acesteia la imobilul care urmează a fi vândut şi publicată în două ziare de largă difuzare.

În baza art. 102 alin. 4 din L. nr. 64/1995 modificată, vânzarea activului va urma să fie făcută, sub sancţiunea nulităţii, numai după 20 de zile de la data ultimei publicaţii în ziar.

Dispune radierea ipotecilor instituite în favoarea DGFP Arad, cu organele subordonate: Agenţia Ineu şi Agenţia Beliu, BCR şi CASS Arad - asupra imobilului înscris în CF. Nr. 4270 Cermei, cu nr. top. 1833/2-3/1 şi 1833/2-3/4, activ „Complex Porcine" de sub C 1-9.

Aprobă raportul de activitate al lichidatorului judiciar

Aprobă tabelul definitiv consolidat al creditorilor care se va afişa la uşa instanţei

Aminâ judecarea cauzei la data de 12 aprilie 2004, până când se vor cita creditorii lipsă, debitoarea şi O.R.C. Arad.

Cu drept de recurs în termen de 15 zile de la comunicare.

Dată în şedinţa publică din 08.03.2004".

Menţionăm că în termen de 20 de zile de la data publicării prezentei, orice persoană interesată poate depune o ofertă, care trebuie să fie superioară cu mai mult de 20% faţă de preţul stabilit, ofertă ce va fi însoţită de o garanţie în valoare de 25% din preţul oferit. Promitentul cumpărător are dreptul de a egala supraoferta, iar în caz de egalitate acesta va fi preferat.

Departament juridic
Szabo Rolland

Director general
Isai Ioan

(3928735)

Direcţia Veterinară şi pentru Siguranţa Alimentelor Arad

organizează concurs pentru ocuparea funcţiei publice de „auditor", clasa I, gradul profesional „principal",

în data de 05.04.2004, ora 10,00 (proba scrisă) şi în data de 06.04.2004, ora 13,30 (interviul).

Dosarele se depun la sediul D.V.S.A. Arad, Calea Bodrogului nr. 22 (tel. 0257-280760) până în data de 22.03.2004.

Condiţii de participare:
- studii superioare economice
- vechime în muncă de minimum 3 ani în specialitatea studiilor necesare exercitării funcţiei publice de auditor public intern
- a obţinut la evaluarea performanţelor profesionale individuale din anul anterior calificativul „foarte bun" sau „excepţional"
- cunoştinţe operare pe calculator - nivel de bază
- cunoaşterea unei limbi străine de circulaţie internaţională - nivel mediu

Bibliografie:
- Legea nr. 672/2002 privind auditul public intern cu modificările şi completările ulterioare
- Codul privind conduita etică a auditorului public intern
- Carta de audit intern a D.A.P.I. din M.A.A.P.
- Norme metodologice specifice privind exercitarea auditului public intern.

Actele solicitate candidaţilor pentru dosarul de înscriere:
- Actul de identitate în original şi copie
- Formularul de înscriere (se eliberează la compartimentul personal al unităţii)

Diplomele de studii şi alte acte care atestă efectuarea unor specializări, în original şi copie
- Carnetul de muncă în original şi copie
- Cazier judiciar
- Adeverinţă care să ateste starea de sănătate corespunzătoare
- Copia fişei de evaluare a performanţelor profesionale individuale, sau după caz, recomandarea de la ultimul loc de muncă.

Informaţii la sediul D.V.S.A. Arad

Director Executiv, Dr. Sorin Iercan

(3928709)

SANPAOLO IMI BANK
Depozit la termen
între 12 și 36 de luni
Cu plata dobânzii lunar
18% p.a. - DOBÂNDĂ ÎN PRIMA LUNĂ
Informații suplimentare
ARAD, B-dul Revoluției nr. 88
TELEFON : 284.888 ; FAX : 285.202

ADEVĂRUL

Cotidian independent Arad

ARIS-SA
Partenerul întreprinzătorilor care se respectă
s.c. ARIS s.a. Arad
Calea Victoriei 33-35
Fax: 250.675
Tel: 256.488 257.337

Anul XVI, nr. 4162 | 16 pagini | LUNI, 15 MARTIE 2004 | 6.000 lei
adevarul@arad.ro; adv.pub@arad.ro | http://adevarul.arad.ro
Publicație auditată de BRAT | Tiraj mediu zilnic vândut: 28 134

Lucrul bine făcut

Ștefan Tabuia

Obișnuiți cu nenorocirea deschiderii în carosabil a unor șanțuri pentru rețele de apă, gaze, electricitate ori canalizare și umplerea străzilor cu noroi, părăsirea apoi a șantierului vreme de luni și chiar de ani pentru a ataca noi asemenea investiții utilitare, suntem cât se poate de impresionați de felul în care se lucrează acum la modernizarea Bulevardului Revoluției. Cei care trec în aceste zile prin centrul municipiului pot singuri constata că firmele particulare au alt stil de lucru decât cele moștenite de la administrația centralizată a statului socialist. Este încurajator și reconfortant să vezi cum dimineața se decopertează îmbrăcămintea asfaltică de pe o anumită lungime a Bulevardului, cum sunt încărcate deșeurile pentru a fi evacuate, iar în urma lor se așează și se modelează nisipul și pietrișul, se compactează, se dau înclinațiile necesare pentru scurgerea apei, pentru ca în final să vină cei cu montarea „la sfoară" a pavelelor. I-am urmărit adeseori pe constructori lucrând într-o ordine desăvârșită, repede și bine. Și, mai ales, curat. Cei cu decopertatul sunt doar cu câteva zeci de metri în fața celor ce vin cu „gata", parcă nici n-ar fi fost șantier în zonă.

În dimineața zilei de ieri, duminică adică, oamenii au fost la lucru în zona din Piața Revoluției, pentru urgentarea investiției. Sigur că ni s-ar putea spune că și înainte se lucra duminica, dar este tot atât de adevărat că s-a lucrat fără rost. Așa, ca să ne aflăm în treabă și să raportăm șefilor că ne conformăm ordinelor venite de sus, duminicile eram mai mereu la lucru. Zeci de mii de arădeni urmau un program de muncă draconic, de șapte zile pe săptămână, în condițiile în care cei mai mulți știam că era o mare risipă de energie și nimic mai mult.

(Continuare în pagina 6)

Averea familiei Neuman, disputată de moștenitorii legali și de oportuniști

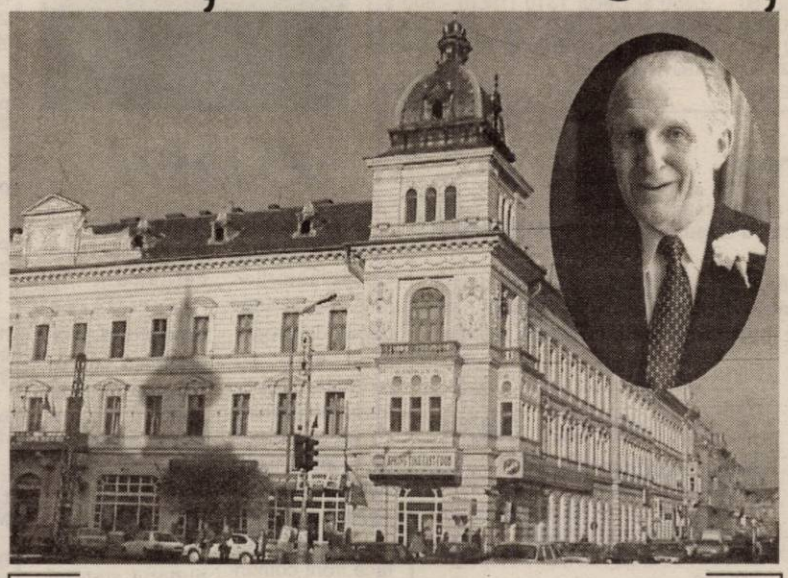

Imobilul de pe Bulevardul Revoluției nr.78, intrat în posesia copiilor baronului Neuman (în medalion)

- Fiul celebrului baron își susține cauza
- În procedura restituirii averii s-a interpus și controversatul parlamentar Gabriel Bivolaru
- Peste noapte, problema a ajuns o chestiune „de viață și de moarte"

Puțini sunt arădenii, mai cu seamă concetățenii noștri trecuți de prima tinerețe, pentru care numele de Neuman nu stârnește amintiri sau care nu tresar la auzirea acestuia. Mai ales că, în ultima perioadă, prin „burg" circulă tot felul de zvonuri - unele contradictorii, legate mai ales de averea acestei familii. Nu mulți arădeni știu că, de câțiva ani, urmașii acestei familii, mai precis copiii baronului Francis Neuman de Vegvar (1910 - 1997), au depus la Primăria Arad actele necesare intrării în posesia unor clădiri sau terenuri pe care le-au deținut înainte de anul 1948, an când a plecat baronul din țară, forțat de comuniști. Dar, despre plecarea baronului și despre viața familiei Neuman de Vegvar, în afara granițelor țării, veți putea citi într-un viitor număr al ziarului Adevărul, într-un interviu acordat, în exclusivitate, de către Andrew Alfred Neuman de Vegvar (născut în anul 1953), fiul cel mare al baronului.

Romulus Dubăț
Alin Olteanu

(Continuare în pagina 8)

Astăzi, începând cu ora 7,00

Grevă generală la CFR

- *Doar o treime din trenuri vor mai circula*

Citiți în pagina 4

Mitingul PRM a adunat 1500 de oameni în Piața Avram Iancu

Mitingul PRM Arad, conform declarației făcute ieri, în fața a peste 1500 de persoane, de către președintele filialei, Gheorghe Feieș, a avut două scopuri: unul în memoria victimelor din Spania și, celălalt, pentru a protesta împotriva reamplasării unui monument, al celor 13 generali, **„care jignește demnitatea poporului român"**.

Prezent la miting, secretarul general al PRM, Gheorghe Funar, a vorbit celor adunați în Piața Avram Iancu din Arad despre topirea statuii, despre respectarea legii și despre unitatea tuturor românilor.

A.Olteanu

(Continuare în pagina 6)

Foto: Șt. Matyaș

Zi neagră pentru „Bătrâna Doamnă"

F.C.UTA - CFR Cluj 0-4 (0-1)

Aproximativ 6000 de oameni au dorit să vadă debutul „Bătrânei Doamne" în noua stagiune, îmbrăcată în straie noi. Au aplaudat și au încurajat echipa favorită cu jumătate de oră înainte de meci, iar atunci când a apărut Marius Locic la marginea gazonului, pe stadion s-a instalat isteria. Nimeni nu se gândea la ce va urma, se trăia momentul, unul care însemna schimbarea la FC UTA. Victoria trebuia să vină ca o consecință a acestor fapte, gândeau mai toți. Blestemată a fost însă ziua de sâmbătă, căci toate relele s-au abătut pe capul utiștilor. Iar de aici și până la dezastru, nu a mai fost decât un pas.

Leo Sfâra

(Continuare în pagina 9)

Foto: Șt. Matyaș

GEMO IMPEX
www.gemo.ro
Sisteme
•Climatizare
•Frigorifice
310092 Arad,
Str. M.Kogălniceanu 31
tel/fax: 0257 214 252
gemo@rdslink.ro
VIITORUL NE APARTINE

INTERNEXT
Acces liber fără parolă !
Trafic NELIMITAT !
891234
Tarife fără TVA:
TARIF I Luni-Duminica 8-22 3,52 eurocenti/minut
TARIF II Luni-Duminica 22-8 1,76 eurocenti/minut
(C.774/2003)
Info : 0257-285353; www.inext.ro

Corleone
organizează
în fiecare joi și vineri,
Seri românești
cu muzică populară
Printre invitați: Aurel Șeran
Gabi Gheorghe
Dana Hanc
Informații și rezervări la
tel. 210.944, 0788.340.772
(c.106/2004)

Old gallery
SHOPPING CENTER
SPATII COMERCIALE DE INCHIRIAT
ARAD, STR. CICIO POP NR. 19 TEL: 0721269705
Old gallery
SHOPPING CENTER

Meditația zilei

„Frica de a da greș nu trebuie să vă fie un obstacol în căutarea adevărului."

(Helvetius)

Calendar

Astăzi, Soarele răsare la ora 6 și 28 de minute și apune la ora 19 și 21 minute. Au trecut 74 de zile din acest an. Au mai rămas 292 de zile până în 2005.

Praznicul zilei: Biserica ortodoxă: Sf. Mc. Agapie, Plisie, Timolau; **Biserica greco-catolică**: Sf. Mc. Agapie și cei împreună cu el; **Biserica romano-catolică**: Longin: Luiza de Marillac

Piața de mașini

Mașini străine:

VW Passat (2000): 16.600 Eu, BMW (1998): 11.700 Eu; BMW (1997): 9.700 Eu; BMW (2001): 18950 Eu; Toyota Yaris (2000): 6000 Eu; VW Passat (2000): 10600 Eu; Audi A4 (2001): 12700 Eu; Ford Mondeo (1995): 6.800 Eu, Opel Calibra (1992): 5.900, Opel Astra (1993): 4400 Eu, Opel Astra (1994): 4500 Eu, Opel Vectra (1993): 5500 Eu, Opel Omega (2001): 13.800 Eu; Ford Focus (2002): 10.600 Eu, VW Vento (1993): 6.300 Eu, VW Passat (2000): 11.800 Eu; VW Golf (1984): 3.000 Eu, VW Golf (1993): 5.600 Eu, VW Polo (2001): 9.600 Eu, Opel Corsa (2002): 7.700 Eu, Audi 100 (1985): 3.000 Eu, BMW 316 (1995): 7.900 Eu, Audi (2000): 14.300 Eu, Alfa Romeo (1987): 1.400 Eu, B.M.W.(1997): 4.800 Eu, Ford Mondeo (1994):4.900 Eu, Audi A6 (2000): 22900 Eu, Audi 80 (1986): 2250 Eu, Audi 80 (1981): 2.000 Eu, Audi (1994): 6.350 Eu, Audi A4 (2000): 13.450 Eu, Mercedes C Klasse (2002): 23.800 Eu, Renault Clio (1995): 4.400 Euro, Daewoo Leganza (1999): 7.950 Eu, B.M.W. 316 (2000): 13.200 Euro, B.M.W. 520 (2001): 18.700 Eu, B.M.W. 318 (1980): 1.300 Eu, VW Passat (2000) - 13.900 Euro; Ford Focus (2000) - 10.900 Euro; Fiat Brava (1995) - 5.500 Eu; Opel Corsa (1995) - 4.300 Euro,

Mașini autohtone:

Renault Kangoo (2001): 1.600 Eu; Dacia 1307 (1999): 2850 Eu; Renault Laguna: 6.900 Eu; Dacia (1982): 850 Eu, Dacia (1998): 2.200 Eu, Dacia (1994): 1.500 Eu, Dacia (1991): 600 Eu, Dacia (1987): 850 Eu, Dacia Combi (1987): 22 milioane lei, Dacia Super Nova (2001): 4.500 Eu, Dacia (1997): 1850 Eu, Dacia (1979): 650 Eu, Dacia (1985): 600 Eu, Dacia Break (2001): 3.150 Eu, Dacia 1310 (1994): 1.800 Eu, Dacia (1987): 850 Eu, Dacia 1310 (1997) - 2.150 $; Dacia 1310 (1998) - 2.350 $; Dacia 1310 (1986) - 800 $; Dacia 1310 (1987) - 700 Euro; Dacia Super Nova (2001): 3700 Eu, Dacia (1991): 600 Eu

N. Bodran

Meteo

Vremea va fi relativ caldă. Cerul va prezenta înnorări temporare în cursul zilei dar numai izolat va ploua slab. Vântul va sufla slab la moderat din sector vestic.

Temp. max.: 13 la 16°C
Temp. min.: 2 la 5°C

UTILITARE

PIEȚE, TÂRGURI

Astăzi este zi de piață la Curtici, Nădlac, Bocsig, Gurahonț, Moneasa, Pilu, Vladimirescu. Tot astăzi se organizează târg săptămânal la Gurahonț, și Bârzava.

Mâine, marți, este zi de piață la Sebiș, Almaș, Apateu, Semlac, Sântana, Șilindia, Vârfurile.

PRIMĂRIA MUNICIPIULUI

Program de relații cu publicul (camera 5) luni-miercuri-vineri între orele 8-12; marți-joi între orele 8-12; 15-17 - tel. 284.744, tel. centrală 281.850.

FARMACII DE SERVICIU

● Farmacia **REMEDIUM** Arad, B-dul Revoluției nr. 52-54. Program luni-vineri: 7,30-20,00; sâmbătă 8,00-14,00. Telefon 233.195. Eliberează medicamente compensate și gratuite.

● Farmacia **„ALEXANDRA"**, str. Tribunul Dobra, nr. 24 (stația tramvai Boul Roșu), tel. 282.062. Program luni-vineri: 7-22; sâmbăta: 8-18; duminica: 9-15. Eliberează medicamente compensate și gratuite

● Farmacia **„OMNIAFARM"**, Calea Aurel Vlaicu, Bl. Z28, cu program zilnic de la orele 8,00-22,00. Telefon 271.724. Eliberează rețete gratuite și compensate.

● Farmacia **MELISSA** - medicamente alopate și homeopate. Onorăm și rețete gratuite și compensate. Tel. 219.588, Micălaca, str. Abrud nr. 80, bl. 219. Orar: luni-vineri 8-20, sâmbăta 9-16.

● Farmacia **JASMINE-PHARM**, P-ța Catedralei nr. 7A. Orar: 8-18, sâmbăta 8-14, duminica 9-13. Rețete compensate și gratuite, medicamente homeopate, alopate, fitoterapeutice și produse de uz stomatologic. Tel. 214.788.

URGENȚE STOMATOLOGICE

Cabinetul de pe str. Crișan (în spate la Gionelli) are program non-stop. Telefon: 253794.

UROLOGIE

Cabinet urologie (în clădirea Policlinicii Municipale). Program zilnic, inclusiv sâmbăta, între orele 9-12, telefon 213036.

DISPENSAR VETERINAR

● Dispensarul veterinar din Aradul Nou efectuează zilnic, orele 8-16 (sâmbăta 8-12 și duminica) examen trichineloscopic, vaccinări antirabice și sterilizări câini-pisici, însămânțări artificiale. Telefon 287.298

● Dispensarul veterinar din Curtici: examen trichineloscopic, vaccinări, tratamente, consultații, la toate speciile de animale. Telefon 464.145

ÎNTRERUPERI CURENT

Luni, 15 martie: 8-14: Tribunul Dobra, Gheorghe Lazăr; **9-14:** Bârzava, Calea Radnei între Severin și Miorița, Byron, Ioan Suciu

Marți, 16 martie: 9-14: Ineului, Ioan Suciu, Bucura, Bolintineanu, V. Milea (p), Udrea, Bd. Decebal; **9-12:** Zimbrului, Bl. A, B, C, Nefamiliști, Nicolaus Lenau, Pandurilor, Gara Aradul Nou, Muncii, Dispecerat Tramvaie, Piața Gării, Arconserv (p)

În județ: Luni, 15 martie 9-15: Aluniș - parțial; **10-11:** Sintea Mare, Țipari, Adea, Mișca, Cartierul Viilor (Ch. Criș); **9-15:** C. Criș: Ștefan cel Mare, Plevna, M. Viteazu, Crișana, Gurahonț, Cil, Rădești

CITIRE APOMETRE

Luni, 15 martie: Blocuri Pasaj 40-48, Bl. Imașului, Bl. 151-200 Micălaca; Iosif Lengyel, Ady Endre, Voinicilor, Ciobanului, Dreptății, Frăției, Stânjenel, Budai Deleanu, Piața Carpați, Zsigmond Moricz, Bradului, Zmeurei, Lucreția, Rahovei, Tismana, Sever Bocu, Gh. Groza, Slatinei, Dâmboviței, Oborului, Gloriei, Suceava, Lăcrămioarelor, I. Fluieraș, I. Felea, Ciorogariu cu soț, Oituz fără soț, Remus, Mărgăritar, Occident, Triumfului, Labirint, Teiului, M. Stănescu, C. Coposu

ADMINISTRAȚIA FINANȚELOR PUBLICE

Administrația Finanțelor Publice a municipiului Arad: Asistență contribuabili (impozitul pe venitul global) - telefon 280633, 280733, int. 198 (persoane fizice) și 125 (persoane juridice) între orele 8,00-12,00. Informații suplimentare la www.finantearad.ro

TELEFOANE DE URGENȚĂ

POMPIERI 981; 251.212

AMBULANȚĂ ARAD - 961 sau 251.313

POLIȚIE: 955

Numărul de centrală telefonică al I. J. P. (Inspectoratul Județean de Poliție) Arad: 207.100.

S. C. DISTRIGAZ-NORD S. A. TÂRGU MUREȘ

Sucursala de Distribuție a Gazelor Naturale Arad, Dispeceratul permanent - telefon 218.928; 256.928

DERANJAMENTE CURENT ELECTRIC 235.991

S. C. SALUBRITATE S. A. ARAD

Dispecerat între orele 7,00 - 19,00, tel.: 280.873

PROTECȚIA CONSUMATORULUI

B-dul Revoluției, nr. 50. Telefon: 257049

DIRECȚIA DE SĂNĂTATE PUBLICĂ - serviciul de permanență: 254.438

GARDA FINANCIARĂ

B-dul Revoluției nr. 79, telefon: 280971

INSPECTORATUL TERITORIAL DE MUNCĂ ARAD

Str. Episcopiei nr. 11-13, tel.: 211762, 211862, 257251

AGENȚIA JUDEȚEANĂ PENTRU OCUPAREA FORȚEI DE MUNCĂ

Str. Gheorghe Lazăr nr. 20, tel: 281998, 211791

POLIȚIA DE FRONTIERĂ: tel.: 959

Rețeta zilei

Salată de orez

Ingrediente pentru patru porții: 1 cană de orez, 1 ceapă, 6 ardei grași.

Pentru sos: 1 căței de usturoi, 2 linguriță de pătrunjel tocat, 3 linguri de oțet de vin, 8 linguri de ulei de măsline, sare și piper după gust.

Preparare: Se fierbe orezul în apă cu puțină sare, aproximativ 20 de minute. Separat, se pregătește un sos din ulei de măsline, oțet de vin, usturoi pisat și ceapă tocată fin. Se adaugă sare și piper după gust. Sosul astfel obținut se adaugă în orezul amestecat cu ardeiul gras tăiat mărunt. Se servește în castronele, nu înainte de a fi răcit în frigider.

Comenzi taxi

● ALFA PLUS 949; 349.349
● DELMAR 229220
● TAXI ALFA 22.88.88; 25.25.26; 0723-200.301; 0745-50.60.70
● TAXI ARAD 244.244; 274.444; 0722-755.440
● DIESEL STAR 212.222; 0722-361.011; 0745-645.645
● EUROPA 275.555; 0723-677.555; 0744-828.163
● FAVORIT 280.000; 281.111; 0740-083.333; 0742-409.992
● VALI DIESEL 280.705; 280.100
● MIRCO MILI 230.530; 230.730; 0740-152.828; 0723-062.366

Apel

Asociația pentru Protecția Consumatorilor face apel la Asociațiile de proprietari care au montate repartitoare de căldură cu vaporizatoare și branșament comun la căldură cu agenți economici, să facă front comun în instanță contra acestora care, conform legislației trebuia să se separe cel târziu în anul 2003 și împotriva S. C. ARTERM, care a trecut fără discernământ la repartizarea consumului, proporțional cu suprafața radiantă instalată și nu cea în funcțiune, cum este în realitate, prejudiciind atât proprietarii cât și bugetul statului de importante sume de bani.

Informații la telefon 285.670.

Președinte Gelu Florincaș

CINEMATOGRAFE

DACIA (tel. 255.576):Scary Movie 3 (SUA) 11; 13; 15; 17; 19; 21

MUREȘUL (tel. 280.532): Peștele cel mare (SUA) 10; 12; 14; 16; 18

ARTA (tel. 280.526): Hoinărind prin veacuri (SUA) 16; 18; 20

SALA MICĂ: (SUA) Sindbad - Legenda celor șapte mari 15,30; 18,30

CUR$UL VALUTAR

VALORI ÎNREGISTRATE LA SFÂRȘITUL SĂPTĂMÂNII TRECUTE

Denumirea valutei	BNR	BCR		BRD		Banca Transilvania		Banca Românească		Banca Romexterra		Alpha Bank	
		C	V	C	V	C	V	C	V	C	V	C	V
Euro	39946	39600	40100	39600	40100	39400	40000	39550	40100	39550	40150	39750	40050
Dolar S.U.A.	32589	32200	32700	32230	32780	32100	32900	32120	32674	32300	32900	32317	32694
Forint	158	149	164	152	162	152	159	-	-	151	161	-	-

ADEVĂRUL
Cotidian independent Arad

Editor: S.C. ADEVĂRUL Arad S.R.L.
COD FISCAL R 1681938 ● COD SICOMEX 19.604 ● CERTIFICAT J 02/1886 / 31 X 1991 ● COD SIRUES 020956601 ● ISSN 1220 - 7489

Redacția și administrația: 310130 **Arad, Bd. Revoluției nr. 81. Telefoane:** SECRETARIAT - 281802, fax 280655, 280625; ADMINISTRAȚIE - CONTABILITATE - 281797; MICA PUBLICITATE - 210775; MAREA PUBLICITATE - 280904; CLUBUL PRESEI - 280989.

Consiliul de administrație: președinte - **MIRCEA DORGOȘAN**, telefon 281802, 280625; **vicepreședinte - MIRCEA CONTRAȘ**, telefon 280854; **membri: LIZICA MIHUȚ**, telefon 280070, **ȘTEFAN TABUIA**, telefon 280854, **MIRCEA ȚÎȘCĂ**, telefon 280904.

Colegiul de redacție: ȘTEFAN TABUIA (redactor-șef), telefon **280854; MARCEL CANCIU** (șef secție foto), telefon **281701; ALEXANDRU CHEBELEU** (șef secție sport), telefon **281701; GABRIELA GROZA** (secretar general de redacție), telefon **280854; VASILE FILIP** (șef secție cultură-învățământ-tineret), telefon **280003; IOAN IERCAN** (șef secție politică), telefon **280943; TRISTAN MIHUȚA** (șef secție probleme sociale - investigații), telefon **281855; DORU SAVA** (șef secție economic), telefon **281738; NICOLAE OPREAN** (șef secție actualități), telefon **280003; MIRCEA ȚÎȘCĂ** (șef secție publicitate și difuzarea presei), telefon **280904; MIRCEA CONTRAȘ** (vicepreședinte al consiliului de administrație), telefon **280854; MIRCEA DORGOȘAN** (președinte al Consiliului de administrație), telefon **281802, 280625.**

Tiparul executat la S.C. MEDIAGRAF S.A. ARAD, str. Feleacului F.N., telefon 250902, fax 250920

Adresa Internet http://adevarul.arad.ro

Horoscop

Luni, 15 martie 2004

Berbec (21.03-20.04). Munciți foarte mult astăzi. Entuziasmul va fi alături de dv. în activități de anvergură, dar și când veți obține beneficii.

Taur (21.04-20.05). Este o zi a discuțiilor aprinse în familie și la serviciu.

Gemenii (21.05-20.06). Ziua de astăzi vă aduce un dram de speranță. Implicați-vă în proiecte constructive!

Rac (21.06.-22.07). Sunteți norocoși din mai multe puncte de vedere. Profitați de compania unor colaboratori instruiți.

Leu (23.07-22.08). Faceți drumuri și multe intervenții pentru probleme ce vă tracasează de mult timp.

Fecioara (23.08-22.09). Munciți cu spor. În a doua jumătate a zilei se anunță evenimente de familie.

Balanța (23.09-22.10). Inspirația dv. este salutară. Aveți câștig de cauză în dialogurile dure.

Scorpion (23.10-21.11). Acceptați oferte pe care le-ați abandonat cândva. Prudență maximă în investiții.

Săgetător (22.11-21.12). Fiți mai cooperanți cu Balanțele, Peștii și Racii.

Capricorn (22.12-19.01). Vă asaltează multe probleme administrative. Dați atenție criticilor din jurul dv!

Vărsător (20.01-20.02). Disputele cu colegii și partenerii de afaceri se accentuează.

Peștii (21.02-20.03). Rigoarea dvs. în munca de fiecare zi este un exemplu pentru anturaj - perseverați!

HEMOROIZI
Cabinet privat Dr. ONIȚA
Consultații și tratament proctologic complet

Semne de alarmă:
➢ exteriorizarea hemoroizilor
➢ sângerarea
➢ durerea
➢ mâncărimea anală

Tratamentul:
➢ Nu necesită internare, anestezie și nici operație în 90% din cazuri
➢ Rezultate foarte bune
➢ Tarife reduse

ARAD TIMIȘOARA
www.madestetic.ro Tel. 0740.336.899; 210067 (4044284)

A.T.I.P.O. 1
TRANSPORT INTERNAȚIONAL DE PERSOANE
Călătoriți prin noi în Europa!
AUSTRIA-ITALIA-SPANIA-PORTUGALIA-GERMANIA-BELGIA-OLANDA-FRANȚA
REZERVĂRI ȘI INFORMAȚII:
TEL.: 254.745, 281.028, 0788.43.68.48
Ofertă specială
SPANIA 110 EURO
REPREZENTANȚA
LUCKY TOUR - SAIZ TOUR
societate Spaniolă - Română
REPREZENTANȚA
PLETL, PRIAMUS, ADRIANA
TRANSILVANIA TRANSPORT
societăți Germano - Române
GERMANIA 50 EURO
BELGIA, OLANDA 130 EURO
ITALIA 95 EURO
REPREZENTANȚA
ERIKA INVEST
SAMEX, ADRIANA, FIL
societăți Germano - Române

Ieri,

Zi de doliu național pentru victimele atentatului de la Madrid

Premierul Adrian Năstase a declarat ziua de 13 martie a. c. ca fiind una de doliu în memoria persoanelor care și-au pierdut viața în atentatul de la Madrid din 11 martie a.c. Instituții de stat, aeroporturi, stații CFR, porturi, puncte de trecere a frontierei și agenți economici au arborat ieri câte un drapel în bernă, în semn de solidaritate față de poporul spaniol.

Astăzi, începând cu orele 14.00, Guvernul României a decis ca întreg poporul român să păstreze trei minute de reculegere în memoria celor uciși la Madrid. Dumnezeu să-i odihnească în pace!

Madiana Popescu

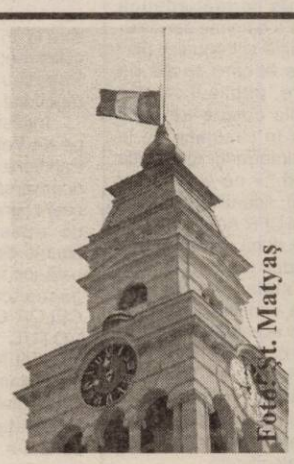

Foto: Șt. Matyaș

Drapelul de deasupra Palatului Administrativ – coborât în bernă

Hoți din mașini - liberi prin târg

Sâmbătă, în timp ce UTA lupta cu CFR Cluj, o mașină din fața stadionului a fost spartă și prădată, încât proprietarul, când a ieșit de pe stadion, a constatat că a rămas fără radiocasetofon. Astfel, omul a suferit de două ori. O dată - pentru înfrângerea UTA-ei, echipa sa de suflet și a doua oară - pentru paguba care chiar nu-i lipsea. Polițiștii au luat la cunoștință, încercând să dea de urma infractorilor.

S-a mai înregistrat o spargere a unui autoturism și ieri noapte, în curtea imobilului cu numărul 70, de pe Bulevardul Revoluției. Hoții au furat, ca și în primul caz, radiocasetofonul, la care au ajuns în aceeași manieră de lucru, prin spargerea unui geam lateral al autoturismului.

Eugenia Pantea

Cronica măruntă

Sâmbătă dimineață, vestitul târg agroalimentar și de animale din Pâncota a fost ticsit de lume. Afară au fost 11 grade, astfel că lumea a ieșit la piață cu mic, cu mare, încât nu mai aveai unde să arunci un ac. Din păcate însă, proprietarii de mașini care au ajuns la târg nu au fost defel încântați. Aceștia nu au unde să-și parcheze autovehiculele, lăsându-le la întâmplare, pe străzile din zonă și chiar pe podurile oamenilor. Este de prisos să descriem înjurăturile acestora din urmă, când au constatat că nu-și mai pot scoate propriile mașini din curți, din cauza acelora aparținând piețarilor. Poate că Primăria ar trebui să gândească ceva în sensul rezolvării situației...

Dacă în centrul Aradului și pe străzile laterale, gropile au devenit deja o obișnuință, n-ar mai trebui să ne mirăm de frecvența acestora în cartierele arădene, și nu vorbim aici de cartierele mărginașe, adevărate Cenușărese, când vine vorba de repartizat fonduri pentru diverse lucrări edilitare. Un exemplu edificator îl reprezintă strada Semănătorilor, colț cu Alimentara Delta (Micălca) unde gropile tind să se unească într-un singur și imens crater, dacă nu se va umbla puțin la repararea lor...

Armata italiană asigură transportul militarilor arădeni în teatrul de operațiuni din Kosovo. Drept pentru care, 50 de soldați se vor îmbarca azi într-un avion militar de transport de tip Hercules C130. Avionul se va întoarce pe Aeroportul Internațional Arad în 25 martie, când vor veni după ceilalți 36 de militari arădeni, completând astfel detașamentul care va efectua misiuni de menținere a păcii vreme de patru luni.

Rămânem puțin în zona cazonă, informându-vă că primele două detașamente de militari arădeni care au desfășurat acțiuni de menținere a păcii în Kosovo au primit medalia NATO, dovadă a profesioanlismului de care au dat dovadă. Acest fapt ne determină să credem că și acest contingent de militari din Garnizoana Arad își va îndeplini misiunea cel puțin la același nivel. Mai ales că, pe când se vor întoarce, vor fi soldați NATO, în toată regula!

Primăria municipiului a început reparațiile la traversările peste liniile de tramvai din fața Palatului Administrativ, așa după cum promitea viceprimarul Emanoil Voicu, în urmă cu o săptămână. Pentru că reparațiile au necesitat întreruperea circulației tramvaielor pe centru, Primăria a ales să facă lucrările în ziua de duminică. Astfel, cetățenii care folosesc transportul în comun au fost scutiți de alergătura după autobuze, în timpul săptămânii, când numărul călătorilor cu tramvaiul este mult mai mare.

Și-a strivit degetele...

La societatea comercială Superplast Internațional din Arad s-a produs, recent, un accident de muncă. Ioan Bisorca Josan în vârstă de 49 de ani lucrează la această intreprindere de trei ani și are o vechime de 26 de ani în meseria de lăcătuș mecanic.

Accidentul s-a produs în timp ce muncitorul lucra la o mașină de injecție supravegheată electronic. În urma accidentului, victima s-a ales cu trei degete strivite, intrând în incapacitate temporară de muncă.

N. Bodran

Sâmbătă, la Vladimirescu

O nouă serie de jandarmi și pompieri a depus jurământul

Cei mai tineri militari jandarmi și pompieri au depus, sâmbătă dimineața, jurământul de credință față de țară, la sediul unității de jandarmi din localitatea Vladimirescu.

Dintre personalități au participat la ceremonial: prefectul județului Arad - **Vasile Dan Ungureanu**, comandantul Comandamentului de jandarmi Teritorial din Timișoara - general de brigadă **Constantin Rădoi**, comandanții unităților de jandarmi din județele Timiș, Caraș Severin și Hunedoara, comandanții unităților Ministerului Administrației și Internelor, ai Secțiilor Județene de Informații și Ministerului Apărării Naționale din județul Arad. Cei mai emoționați au fost părinții, prietenii și rudele militarilor în termen și cu termen redus.

Ceremonialul a fost condus de către comandantul Comandamentului de Jandarmi Județean Arad - **col. Alexandru Kiș**.

N. Bodran

Dâmboviteni cu dor de ducă

La sfârșitul săptămânii trecute, o echipă de supraveghere și control a frontierei de stat, ce se afla în misiune pe raza sectorului Poliției de Frontieră Turnu, a reținut, la o distanță de aproape 800 de metri de fâșie, un grup de trei persoane ce se deplasa, la pas, spre Ungaria.

Verificările au scos la iveală că bărbații, cu vârste cuprinse între 15 și 21 de ani, sunt cetățeni români domiciliați pe raza județului Dâmbovița și intenționau să ajungă ilegal în Italia, pentru a-și găsi locuri de muncă la negru.

„Cei trei au declarat că au ales această metodă de a vizita Occidentul pentru că nu aveau pașapoarte turistice personale și nici nu dipsuneau de banii necesari pentru obținerea documentelor de călătorie pe cale legală. Toți sunt cercetați pentru tentativă de trecere ilegală a frontierei de stat", a informat subcomisarul **Ion Mareș**, purtător de cuvânt în cadrul Inspectoratului Județean al Poliției de Frontieră.

Sorina Ambruș

Sancțiune de 15 milioane de lei aplicată de I.T.M.

Societatea comercială Aries Textile din Arad a fost sancționată de către Inspectoratul Teritorial de Muncă (I.T.M) Arad. În timpul unor verificări, inspectorii au constatat mai multe nereguli. Una dintre cele mai grave deficiențe a fost găsită în registrul general de evidență a salariaților. Acesta nu a fost întocmit corespunzător, în sensul că nu au fost completate datele referitoare la modificarea, suspendarea și încetarea contractului de muncă în cazul a doi salariați. De asemenea, regulamentul intern nu conținea măsuri privind igiena, protecția sănătății și securității în muncă a salariatelor gravide și/sau mame, lăuze sau care alăptează. **„Aceste lucrătoare nu au fost nici informate în scris, de către angajator, asupra evaluării privind riscurile la care pot fi expuse la locurile de muncă, precum și asupra drepturilor de care pot beneficia"**, declară **Liviu Crișan** - inspector șef la I.T.M. Arad.

Pentru încălcarea legii, societatea a fost amendată cu 15 milioane de lei și a primit și două avertismente.

Nadia Bodran

PIAȚA HOBBY

Uneltele și accesoriile de pescuit - la mare trecere

Vremea frumoasă de primăvară, pe cale să-și intre în drepturi, a adus mai mulți arădeni în piața hobby. Cum timpul este favorabil pescuitului, cei mai mulți dintre aceștia au venit la piață pentru a-și achiziționa unelte s-au accesorii de acest gen. Alții, au trecut prin piață pentru a-și completa „colecția" de peștișori de acvariu sau pentru a cumpăra hrană pentru animale. Dar, să vedem și prețurile care se practică...

Păsări mici: papagal Cântător: 450.000 de lei, papagal Peruș standard: 200.000 de lei, papagal Peruș normal: 150.000 de lei, papagal Nimfă: 350.000 de lei, Micul Alexandru: 100 Eu, Marele Alexandru: 100 de Eu.

Hrană pentru animale: Semințe de rapiță: 10.000 lei/pungă, palaris 15.000 lei/500 g, tubiflex (mâncare pentru pești de acvariu): 10.000 de lei/porție amestec pentru papagali: 20.000 lei/kg, mâncare dafny pentru pești: 10.000-20.000 lei/pliculeț, vitamine fulgi 15.000 lei - 7 șapte pliculețe, purici de baltă vii: 2.500 lei/porție, purici de baltă uscați: 6.000 lei/ pachet, mâncare combinată pentru papagali: 10.000 lei/pungă, semințe de floarea soarelui pentru papagali: 10.000/ pungă, semințe mei 20.000 lei/kg, ovăz 15.000 lei/kg, semințe cânepă: 10.000 lei/200 g, semințe in: 15.000 lei/500 g,

Pești acvariu: plati: 15.000/ pereche, sifo: 10.000-15.000 lei/buc, cărășei 50.000 lei/buc, oconius 10.000-15.000 lei/buc, tetrazona 10.000 lei/buc, melci acvariu 10.000 lei/buc, gupi: 5000-7500 lei/buc, plante de acvariu: 20.000-80.000 lei/ buc., macropodus: 20.000 lei/pereche, molinezia:15.000lei/pereche, nigro: 5000 lei/buc, caras auratus:50.000 lei/buc, Scalari: 10.000/ buc.

Unelte și accesorii pentru pescuit:

Momeală porumb 35.000-70.000/borcan, băț simplu 200.000-300.000 lei, plumb 5.000-40.000 lei, plută pentru știucă 35.000 lei, scăriță pentru nylon: 10.000 lei, cutie din plastic pentru cârlige 40.000 lei, muște artificiale 10.000 lei/buc, râme roșii sau negre: 10.000 lei/porție, cucoț: 10.000 lei/porție, mulinete: 200.000-650.000 lei, mulinete performante: 80 de euro, juvelnic: 90.000-100.000 lei, cârlige: 2.000-3.000 lei/buc, fir nylon: 20.000-40.000/rolă.

Nadia Bodran

Premieră la Teatrul de Marionete

„Sindbad Marinarul"

Duminică, la Teatrul de Marionete a avut loc ieri premiera cu **„Sindbad Marinarul"**, după „1001 de nopți". Spectacolul este o montare a cunoscutului regizor **VICTOR IOAN FRUNZĂ**, prieten fidel al Teatrului de Marionete arădean. Din echipa de realizatori fac parte și colaboratorii apropiați și constanți ai regizorului: **Adriana Grand,** care semnează creația decorului, păpușilor și a recuzitei, **Cari Tibor** (muzica), **Balasz Attila** (adaptarea versurilor). În distribuția celebrului basm - echipa tânără și foarte tânără a Teatrului de Marionete, unii dintre ei pentru prima oară pe scena acestui teatru: **Izabela Cotescu** (Sindbad), **Mircea Moș** (Căpitanul, Puiul păsării Rock), **Ovidiu Calbău** (Zburătorul, Harapul), **Cristian Bordaș** (Negustorul), **Giorgiana Popan** (Mireasa) și **Ingrid Bonța** (un călător).

O invitație în universul copilăriei, care însă nu trebuie refuzată nici de adulți, pentru că, după cum ne avertizează creatorii spectacolului, „Basmele culte (din care face parte și „Sindbad Marinarul", n.n.), prin bogăția lor de sensuri și imagini, hrănesc deopotrivă pe copil și pe adult și lasă pe gânduri pe filosof și pe psihanalist, pe semiotician, pedagog sau sociolog".

Azi, începând cu ora 7,00

Grevă generală LA CFR

• Doar o treime dintre trenuri vor mai circula

Emil Radu, liderul sindicatului din Depoul CFR Arad, ne-a declarat, ieri, că negocierile purtate la nivelul societăților de transport feroviar, discuții care au avut loc la sfârșitul săptămânii trecute la București, nu au avut nici o finalitate pentru Federația Mecanicilor de Locomotivă. Astfel, astăzi, începând cu ora 7,00, mecanicii de locomotivă din întreaga țară vor declanșa, pe termen nelimitat, greva generală. „În cadrul grevei generale, în conformitate cu Legea 168/1999, suntem obligați să asigurăm serviciile esențiale, dar nu mai puțin de 1/3 din activitatea normală. Graficul de circulație a fost stabilit la sediul din București a SNTFC. Astfel, pe raza noastră de activitate, nu vor circula trenurile 47/46, 452/453 pe ralația Budapesta - Timișoara și Budapesta - Arad; 1743/1744 Timișoara Nord - Baia Mare și retur, 1835/1836 Timișoara Nord - Iași și retur. Celelalte trenuri rapide și accelerate fiind în circulație. La lista de mai sus se mai adaugă asigurarea a o treime din circulația normală a trenurilor personale pe fiecare secție de remorcare, publicul călător putând afla despre trenurile care sunt în circulație de la biroul de informații din Stația CFR Arad." - ne-a declarat Emil Radu, liderul sindicatului din Depoul CFR Arad.

Greva, după cum ne spune același lider de sindicat, va continua atâta timp cât sunt îndeplinite condițiile legale, și se va opri această acțiune de protest la cel mai mic semnal că nu se urmărește obținerea revendicărilor profesionale ci alte scopuri atât politice, cât și unele interese ale altor sindicate din calea ferată.

Romulus Dubăț

Scrisoarea zilei

Am citit cu stupefacție declarația d-lui viceprimar Emanoil Voicu din ziarul „Adevărul" din data de 10 martie 2004, în care domnia sa declara referitor la modalitatea de intrare în legalitate a Parktronic: „vom trasa marcajele de parcare la 46 de grade pentru că Legea circulației nu interzice... și domnul Gavril Popescu să vină să le măsoare cu raportorul..." (?)

Indiferent ce interese îl determină pe d-l Voicu să apere monstruozitatea Parktronic, aș vrea să-i aduc aminte că domnia sa este plătit din banii celor pe care-i jignește cu această încrâncenare de a păstra un copil născut mort, și anume din banii arădenilor, nu ca să-și bată joc în acest mod de noi, ci ca să găsească soluții ÎN FAVOAREA CELOR CARE I-AU ASIGURAT PRIN VOTUL LOR, CALEA SPRE PUTERE!!! Asta nu înseamnă că nu sunt adeptul unui trafic civilizat în acest oraș. Dimpotrivă! Ceea ce constat, împreună cu cetățenii acestui oraș este că de când s-a implementat acest sistem de parcare, parcările dintre liniile de tramvai din centru sunt goale, în timp ce străzile mici și mijlocii precum și curțile blocurilor din centru sunt sufocate efectiv de mașini. Vreți un exemplu? Încercați să vedeți ce se întâmplă în curtea blocului „Libelula", partea din spatele cofetăriei și magazinului „Orange" în toiul zilei. Nici măcar locatarii acestui bloc, care au spații de parcare în spatele blocului, nu mai pot ieși cu autoturismele din curte, ca să nu mai zic să găsești un loc de parcare pentru propriul autoturism. Spun asta pentru că locuiesc în zonă și am ajuns să fiu obligat nu o dată să plătesc taxa de parcare, în timp ce alții, oprindu-se la o cafea la „Libelula" sau la ASIROM, sau ORANGE, sau cinema DACIA, să blocheze aceste locuri.

Oricum d-le Voicu, prin sfidarea pe care o practicați atât dumneavoastră cât și primarul Aradului la adresa celor care v-au investit cu încrederea lor, AȚI PIERDUT VOTURILE MULTOR ARĂDENI! Nu mă îndoiesc însă că veți avea un viitor fericit în continuare. Dar nu în aceste funcții pe care nu le-ați onorat în acești 4 ani!

Cu stimă,
Sorin Calafeteanu - Arad

La Nădlac, într-un atelier improvizat

Accident mortal

Lucrând într-un atelier improvizat, Ioan Varga (71 ani) a fost accidentat mortal în timp ce lucra la un strung. Concubina sa - Tinca - a asistat neputincioasă la scena prinderii mâinii stângi de utilajul aflat în stare de funcționare, dar nu a știut cum să îl oprească.

Sosiți la fața locului, medicul de familie și polițiștii nu au putut face mai mult decât să constate decesul septuagenarului.

Tragerile loto de duminică, 14 martie 2004

„6/49" 26; 21; 41; 36; 44; 12

NOROC 1678697

Universitatea „Aurel Vlaicu" Arad și Consiliul Județean Arad au demarat Cursul de Training pentru agenții economici din mediul rural

Începând cu data de 12.03.2004, sub egida Centrului de Consultanță și Transfer Tehnologic pentru Agricultură și Industrie Alimentară, au demarat la Moneasa cursurile modulului de formare pentru agenții economici din mediul rural în utilizarea computerului și managementul Programelor Uniunii Europene.

Cursurile sunt structurate pe 6 module și au ca țintă familiarizarea agenților economici din mediul rural nu numai cu utilizarea computerului, dar și inițierea acestora în accesarea facilităților oferite de computer și a navigării pe Internet. Un alt reper este explicitarea Programelor UE de finanțare nerambursabilă, cu precădere a Programului SAPARD, înțelegerea spiritului în care au fost create aceste Programe. Nu în ultimul rând se dorește familiarizarea agenților din mediul rural cu conceptul de om de afaceri. În acest context, cursurile sunt create a fi interactive, cu studii de caz și realizarea de scenarii concrete astfel încât agenții economici din mediul rural să capete îndemânarea de a completa o cerere de finanțare, de a crea un plan de afaceri, de a-și creiona o strategie de abordare a dezvolzării proprii în spiritul Programelor UE.

„Am dorit realizarea unei baze de date privind oportunitățile și necesitățile existente în județul Arad în zona rurală pentru a le putea utiliza în promovarea unor alte surse de finanțare nerambursabilă. Un exemplu este recentul parteneriat realizat cu Asociația Agricultorilor Valoni din Belgia prin care se vor dirija fonduri către cele mai de succes afaceri pentru rentabilizarea acestora. Totodată se vor pune bazele transferului de tehnologie dinspre Italia către mediul economic rural din județul nostru", ne-a declarat domnul Ioan Gabor, directorul Incubatorului Tehnologic de Afaceri „UAV-IT INCUBATOR".

Că acțiunea inițiată de către Centrul de Consultanță și Transfer Tehnologic pentru Agricultură și Industrie Alimentară a Universității „Aurel Vlaicu" era necesară și se bucură de succes, o dovedește și faptul că la cursurile modulului s-au înscris și zece angenți economici din mediul rural din județul Hunedoara, prin parteneriatul pe care Centrul îl are cu Agenția de Dezvoltare Economic Hunedoara.

Reamintim că la finele cursului participanții vor beneficia de Certificate emise de către Universitatea „Aurel Vlaicu" și că vor beneficia de promovarea în toate acțiunile de finanțare nerambursabile manageriate de către Centrul de Consultanță și Transfer Tehnologic pentru Agricultură și Industrie Alimentară precum și de Incubatorul Tehnologic și Afaceri „UAV-IT INCUBATOR" al Universității „Aurel Vlaicu" Arad.

Înscrierile pentru modulele următoare se pot face în perioada 15.03.2004-24.03.2004, la Centrul de Consultanță și Transfer Tehnologic pentru Agricultură și Industrie Alimentară din Arad, B-dul Revoluției 81, sau la tel. 0257-283.010, fax 0257.280.070, mobil 0724671543 sau la e-mail: ofrei.uav@inext.ro

Doru Sinaci

LUNI, 15 MARTIE 2004

TVR 1

7,00 Jurnalul de dimineață
8,15 Desene animate
9,00 Ora G
10,15 Cuptorul magic...
11,00 Poveste fără sfârșit - s.
12,00 Nocturne - rel.
13,00 Vorba lu' Jim - s.
13,30 Lecția de privit
14,00 Jurnalul de prânz
14,30 Teleenciclopedia
15,30 Pro patria
16,00 Kronika
16,55 TVR în direct
17,30 Sânge de țigan - s.
18,30 Reflecții rutiere
19,00 Jurnal Meteo Sport
20,00 Iartă-mă!
21,00 Lori, Dan și tanti Mili - s.
21,30 Ochiul magic
22,30 Caravana premierelor
23,00 Jurnalul de noapte
23,30 Profesioniștii
0,30 O fată norocoasă - dramă, Canada, '01
2,10 Jurnal - rel.

TVR 2

7,00 Top sport - rel.
7,30 Vacanță la Roma - rel.
8,30 Piersic Show-rel.
10,00 Ora fără catalog-rel.
11,15 Film puzzle-rel.
12,15 Atenție, se cântă!-rel.
13,45 Videoclipe
14,00 Desene animate
14,30 Fiica oceanului - s.
15,00 Primul pas
16,00 Eco magazin
16,30 Atlas - rel:
17,05 Universul culturii
17,45 Dialog spiritual
18,00 Evantai
18,30 Știri regionale
18,50 La limită
19,00 Pasiuni - s.
20,00 Telejurnal
20,30 Auto club
21,00 Rauzan - s.
21,45 Teatru. **Meșterul Manole de Lucian Blaga**
23,30 Fotografii de scandal - s.
0,20 În vizită la noi acasă - rel.
0,50 Comorile Toscanei - rel.

PRO TV

7,00 Știrile Pro Tv * Ce se întâmplă, doctore?
9,00 Omul care aduce cartea
9,10 Tânăr și neliniștit - rel.
10,30 Noile aventuri ale lui Robin Hood - s.
11,45 Jack și Jill - s., rel.
12,30 Prietenii tăi - s.rel.
13,00 Știrile Pro Tv
13,30 Cherokee Kid - f. rel.
16,00 Tânăr și neliniștit - s.
17,00 Știrile Pro TV
17,45 Teo
19,00 Știrile PRO TV * Sport * Vremea
20,00 Delta Force - Misiune de sacrificiu - thriller, SUA, '99
22,00 (AP) LA Bloc
22,30 Chestiunea zilei (12)
23,00 Știrile Pro TV
23,45 Seinfeld - s. 2. ep.
0,45 Icstrim tivi
1,15 Știrile Pro TV
2,15 Irlanda de Nord - istoria unui conflict sângeros - doc.

TV ACASĂ

7,00 Al șaptelea cer - rel.
7,45 Bucătăria pentru toți - rel.
9,00 Un bărbat adevărat - rel.
11,15 Legături de familie- rel. (AP)
12,30 Învață engleza cu Victor
12,45 Ola,tati! -s.rel.
14,15 Între iubire și ură - s. (AP)
15,15 Clona - s. (AP)
16,30 Îndoiala - s.
17,30 Povești adevărate
17,55 Rețeta de Acasă
18,10 (AP) Jurământul - s.
19,00 Îngerul nopții - s. (AP)
20,00 (AP) De 3 x femeie
21,30 Căsătorie de probă
22,00 Legături de familie - s. (AP)
23,10 Iubire cu două fețe - s. (16)
0,00 Să vorbim despre sex (16)
1,00 Clona - s., rel.
2,00 Povești adevărate - rel.
2,30 De 3x femeie - rel.

HBO

8,00 Idilă de noiembrie - dramă, 2001 (AP)
10,00 Înapoi în Florida - dramă, '02 (AP)
12,20 Gabriela - dramă, '01 (AP)
13,55 Câinii zăpezii - com. '02 (AP)
15,35 Interviu cu Gus Van Sant
15,50 Lara Croft: Tomb Raider - acț., 2001 (AP)
17,30 Idilă de noiembrie - dramă, 2001 (AP)
19,30 Pe platourile de filmare
20,00 Julie se întoarce acasă - coprod., '02 (AP)
22,00 Dracula - fantastic, '92 (16)
0,05 Culoarea nopții - thriller, '94 (16)

PRIMA TV

7,00 Focus 07
9,45 ANDOgrafia zilei
9,55 Clip Art
10,00 Sunset Beach - s., rel.
11,00 În familie - s., rel.
11,42 ANDOgrafia zilei
11,45 Uite cine râde acum - rel.
12,30 Minute de milioane
14,00 Minute de milioane
15,30 În familie - s. (AP)
16,00 Sunset Beach - s. (AP)
16,50 Big Brother - Camera secretelor
17,00 Special la extrem
18,00 Focus
19,00 Poliția în acțiune
19,30 Pitici și tătici - s. (AP)
20,00 Big Brother
21,00 Martor fără voie - thriller, SUA, '03 (AP)
23,00 Focus plus
23,45 Salut, Big Brother!
0,45 Poliția în acțiune-rel.
1,10 Clip Art
1,15 Câștigul nopții
2,45 Chat TV

ANTENA 1-TV ARAD

7,00 Observator
8,00 Retrospectiva știrilor 7 zile-rel.
9,00 Divertis Park - rel.
10,00 Yago - s.
12,00 Cutia neagră-rel.
13,00 Observator
13,15 Tonul câștigător
14,15 Îngerii lui Charlie - s.
15,10 MacGyver-s.
16,10 Publicit, Promo
16,15 Magazin sportiv
16,30 Știri TVA
16,55 Publicitate
17,00 Brigada mobilă
17,45 Secrete de familie
19,00 Observator * Sport * Meteo
19,56 Publicitate
20,00 Partenerii - f. SUA, '92 (12)
22,00 Observator
22,15 Știri TVA
22,35 Marius Tucă show
23,35 Gheorghe show
0,35 România mea - rel.
1,30 Observator-rel.
2,30 Zile din viața noastră - s.
4,15 Brigada mobilă-rel.
5,00 Marius Tucă Show-rel.

RCS

9,00 Des. animate
9,30 Retrospectiva 7x7 - rel.
10,15 Tradiții și folclor
10,30 Farmacia de serviciu - s.
11,15 Preciosa - s.
12,00 Emis.- Microb
13,30 Aventurierii - s.
14,00 Lumea animalelor - doc.
14,30 Preciosa - s.
15,15 Vivat copilăria! - divertisment
16,15 Balanța Justiției - doc.
17,15 Videoclipuri
17,30 Știrile RCS 1
18,10 Videoclipuri
18,15 Fuga - film (AP)
19,45 Neon Rider - s.
20,30 Războiul lui Da Vinci - film (AP)
22,00 Știrile RCS 2
22,40 În Tribuna - informativ
24,00 Închiderea programului

B1 TV

7,00 Calendar; 7,30 Știri; **8,00 Beverly Hills, 90210** -rel.; 9,00 Viața în direct - rel.; 11,00 Top joc TV; 12,00 Seri în Serie A - rel.; 12,30 Il Calcio-rel.; 14,00 Seri în Serie A - rel.; 15,30 Ne privește; 16,30 Viața în direct; 18,00 Știri; 18,45 Max It; 18,50 Rezumat Il Calcio; 20,00 Știri; 20,30 Economia în '60; 22,00 Nașul; 23,45 Rez.Il Calcio-rel.; 0,45 Viața în direct-rel.; 2,15 Știri-rel.; 3,00 Nașul - rel.; 4,45 Chat TV.

TV SPORT

9,00 Telesport; 9,30 Handbal. Campionatul național - rel.; 11,00 Fotbal Primera Division; 13,00 Fotbal. Divizia B-rel.; 15,00 Premier Leaque-înreg.; 17,00 NASCAR; 18,00 Motor Mania-rel.; 18,30 Telesport; 19,00 Rez. Prîmera Divison: 20,00 Fanatik- talk-show; 22,00 Fotbal - Premier League - live; 0,00 Telesport

NAȚIONAL TV

8,00 Trimineața
10,15 Carry On Girls - rel.
12,00 Căsătoriți pe viață - s. rel.
13,00 Miezul problemei - rel.
14,00 Mr. Bean - rel.
15,05 Detectivi în Paradis - s.
16,00 Trădată - s.
17,45 Horoscopul de mâine
18,00 www.rebeli.70 - s.
18,30 Naționala de bere
18,50 Știri,Sport, Meteo
19,30 Club Fresh
20,00 Asul din mânecă
22,00 Moștenirea misterioasă - f. '91
0,00 Știri
0,30 Balada presei
0,45 Horoscopul de mâine - rel.

REALITATEA

7,00 Jurnal; 7,45 Revista presei; 8,15 Trezirea la realitate; 11,15 Inevitabil; 12,00 Jurnal; 12,45 Revista presei; 13,15 În spatele imaginii; 14,15 Tumul de control; 15,15 Realitatea medicală; 16,00 Jurnal; 16,55 Votați cu noi!; 17,15 Audiența în direct; 18,00 Jurnal; 19,30 În centrul atenției; 20,15 100%; 21,00 Jurnal; 21,55 Votați cu noi!; 22,00 Știrea de la ora 22; 23,00 Jurnal; 23,55 Votați cu noi!; 0,00 Jurnal

Redacția Adevărul nu își asumă răspunderea pentru modificările ulterioare intervenite în programele TV

O nouă provocare pentru academia CISCO - cursurile UNIX

Dialog cu inginerul Doru Coroban, lector universitar la Universitatea „Aurel Vlaicu", coordonatorul academiei Cisco

– Domnule Doru Coroban, în urmă cu doi ani la Universitatea „Aurel Vlaicu" (UAV) din Arad se puneau bazele unuia dintre cele mai ambiţioase proiecte în domeniul IT: Academia Cisco. În ce stadiu aţi ajuns astăzi ?

– Actualmente, Academia Cisco din cadrul UAV Arad încearcă o dezvoltare pe orizontală, prin organizarea cursurilor Cisco de Java şi Unix. Astfel, am ajuns ca, în acest momont, să avem peste 40 de cursanţi grupaţi într-o clasă de semestru doi, de CCNA, care va începe cursurile în luna aprilie, o clasă de semestru trei de CCNA, care va începe studiile tot în luna aprilie, plus o clasă de Java Essentials în desfăşurare.

– Aminteaţi de dezvoltarea unor cursuri noi, de Unix.

– După cum am spus, noutatea o constituie cursurile de Unix. Astfel, estimăm începerea cursurilor de Unix în luna aprilie, deoarece pentru această specializare există deja o cerere concretă din partea specialiştilor din Arad. Nu mai constituie o noutate faptul că mai avem 5 locuri libere pentru a putea deschide cea de-a 7-a clasă de CCNA.

– Domnule Coroban, pentru cei mai puţin avizaţi, ce înseamnă CISCO CCNA?

– După cum cei pasionaţi de IT ştiu, CISCO SYSTEMS este unul dintre cele mai respectabile nume- dacă nu chiar cel mai respectabil- la nivel mondial în domeniul reţelelor de calculatoare. Beneficiind de o asemenea calitate a produselor, managerii

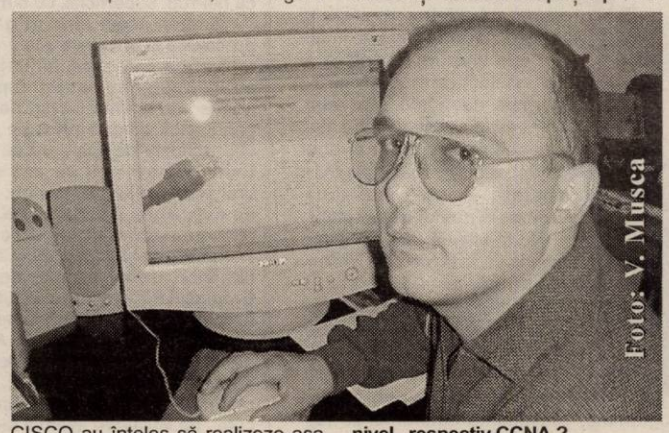

CISCO au înţeles să realizeze aşa numitele academii CISCO, care pregătesc specialişti de înaltă clasă în utilizarea dispozitivelor specifice reţelelor de calculatoare. Ca o ierarhizare, CCNA (CISCO CERTIFIED NETWORK ASSOCIATES) - este primul nivel, format din 4 module, diasponibil în pregătirea cursanţilor. Al doilea nivel este CCNP (CISCO CERTIFIED NETWORK PROFESSIONAL), şi care este „ţinta" imediată la care tinde să ajungă Academia CISCO din Arad.

– Până în prezent, există cursanţi care au depăşit primul nivel , respectiv CCNA ?

– Sigur, avem deja 10 cursanţi, posesori de diplomă CCNA. Acestora încercăm să la oferim mai departe posibilitatea de a se perfecţiona prin atingerea celui de-al doilea nivel, reprezentat de cursul CCNP.

– Ca să fim bine înţeleşi, practic, în momentul de faţă pentru ce fel de cursuri se pot face înscrieri?

– Actualmente se fac înscrieri pentru cea de-a doua clasă de Java, pentru cea de-a 7-a clasă de CISCO cât şi pentru prima clasă de Unix. Cei care doresc să frecventeze aceste cursuri- desfăşurate toate la UAV, sub acreditarea şi egida CISCO - pot obţine mai malte relaţii sunând la telefoanele 211.060, 0745.581110 şi 0722.700535.

– Domnule Coroban, având în vedere faptul că deja puteţi vorbi de o anume experienţă în acest domeniu, cât de receptivi se arată a fi arădenii faţă de ceea ce se cheamă tehnologia informaţiei ?

– Ţinând cont de impactul deosebit al tehnicii de calcul în toate domeniile de activitate, la nivelul tuturor întreprinderilor mici şi mijlocii a apărut necesitatea implementării reţelelor de calculatoare. Accesul la informaţie, realizat prin Internet, reclamă prezenţa vitală a unor specialişti în reţele, care să aibă cunoştiinţe temeinice în gestionarea acestora. Ceea ce denotă existanţa unei plaje substanţiale a doritorilor de specializare în domeniul reţelelor. Aici putem aminti elevi peste 16 ani, studenţi, liber-profesionişti şi nu în ultimul rând specialişti IT, care vor să se perfecţioneze în reţele.

Cosmin Trif

Blasfemia aşa-zişilor umanişti

Accente

În politică intră oameni şi oameni. Şi dintre cei buni, şi dintre cei răi. Un partid, oricare ar fi el, primeşte un ins la cererea acestuia sau aleargă după un om, dacă acesta este important şi aduce câştig partidului, prin simpla sa înregimentare în acel partid. Exemplu. PUR Arad l-a vrut, la un moment dat, pe Valentin Voicilă. Şi nu degeaba. Valentin Voicilă este simbolul revoluţiei din decembrie '89, în plan local. Despre Valentin Voicilă poţi spune orice, dar nu prea ai ce spune de rău. Dumnealui este aidoma unei icoane, iar în faţa icoanei, o ştie oricare nătâng, eşti dator să te închini. Şi nu văd pentru ce ne-ar fi ruşine să ne închinăm - evident, nu la propriu, fiindcă ar fi primul căruia i-ar displăcea - în faţa lui Valentin Voicilă. Când, poate, fiecare aveam grijă să ne protejăm „pieleà", Valentin Voicilă şi-a pus-o la bătaie pentru noi. Gestul său, felul în care şi-a riscat viaţa, în acel decembrie care a dat peste cap istoria României şi destinul fiecăruia dintre noi, are o valoare incomensurabilă.

Nu mai insist, pentru că ar fi o blasfemie ca Valentin Voicilă să aibă nevoie de „ajutor" pentru a fi apreciat. Ai zice că doar proştii ar putea ignora un om de talia lui Valentin Voicilă. Şi totuşi, iată, avem proba urâtă, incredibilă, a punerii lui Valentin Voicilă în plutonul anonimilor. Şi de către cine? De

Accente

nişte inşi care, în decembrie '89, n-au însemnat nimic, n-au riscat nimic. De către nişte inşi care au beneficit ulterior (şi) de sacrificiul de sine al unui Valentin Voicilă. De nişte inşi care şi-au frecat mâinile când Valentin Voicilă s-a decis să vină în partidul lor, PUR, şi să înnobileze respectivul partid. Fiindcă nimeni din PUR Arad nu are numele şi renumele lui Valentin Voicilă. Nici unul nu-i ajunge la genunchi, măcar. Dar ei, în ignoranţa lor, nu ştiu toate acestea. Ei, umaniştii arădeni, uită că Valentin Voicilă le-a ridicat cota de audienţă electorală. Uită şi au neruşinarea de a-i pretinde lui Valentin Voicilă, simbolul revoluţiei în Arad, să aducă bani de acasă sau, dacă nu-i are, să se milogească la sponsori, ca să-şi facă publicitate în campania electorală. Mitocănia merge şi mai departe. Cineva îi propune să accepte locul al doilea de pe liste şi, în acest caz, să finanţeze campania lui Valentin Voicilă. Forţând realul, este ca şi cum i-ai propune lui Eminescu să accepte să fie un poet secund, contra promisiunii de a-i edita opera. Este o mare ruşine, doamnelor şi domnilor „umanişti"!

Tristan Mihuţa

Primăvara aceasta ai mai multe motive să zâmbeşti!

În perioada 1 martie - 30 aprilie 2004, banca UniCredit Romania îţi oferă dobânzi speciale pentru depozitele la termen:

Perioada	ROL	USD	EUR
3 luni	18 %	2,6 %	3,5 %
6 luni	18 %	2,8 %	3,5 %
9 luni	17,5 %	3,0 %	3,6 %
12 luni	17,5 %	3,2 %	3,6 %
15 luni	17 %	-	-
18 luni	17 %	-	-

În plus, pentru ca tu să beneficiezi de o investiţie rentabilă, banca îţi asigură pentru depozitele constituite în această perioadă dobânzi fixe până la scadenţă.

Sunând la cea mai apropiată sucursală a băncii UniCredit Romania, propriul tău Personal Banker îţi stă la dispoziţie cu detalii suplimentare privind oferta băncii.

Banca UniCredit Romania. O legătură unică.

SUCURSALA ARAD
Str. Mircea Stănescu nr. 2, Arad, 310009, jud. Arad
Tel.: +40-257-257 310 / Fax: +40-257-257 314

(3928651)

Oferta este valabilă în condiţiile impuse de UniCredit Romania S.A. Banca îşi rezervă dreptul de a modifica tarifele şi dobânzile.

UniCredit Romania

La Şicula

150 de familii vor avea apă de la robinet

Una dintre atributele civilizaţiei într-o comunitate este şi nivelul de dotare cu utilităţi publice. În mediul rural, există multe localităţi care nu au apă curentă. Scuza cea mai folosită de către administraţiile locale „nu avem bani suficienţi la buget", nu stă totdeauna în picioare.

Nici la Şicula bugetul alocat nu este îndestulător pentru a face toate investiţiile edilitare de care ar fi nevoie. Însă, unele probleme se mai rezolvă, fie şi parţial din resurse proprii. Una dintre acestea este şi mărirea reţelei de apă. Din vânzarea unor spaţii unor societăţi comerciale , Primăria a obţinut nişte bani. Sumele au fost suficiente pentru a „lungi" reţeaua de apă cu încă 1460 de metri.„Costul acestor lucrări a fost de aproape 700 milioane de lei. Acum la reţea se mai pot racorda încă 150 de gospodării din Şicula", a punctat primarul Aurel Radiţa.

G.C.

Nici un arădean n-a murit la Madrid

Nu s-au primit nici un fel de informaţii oficiale cu privire la cetăţeni originari din judeţul Arad, care ar fi decedat în urma atentatelor de joi, de la Madrid, a declarat, duminică, prefectul judeţului, Vasile Dan Ungureanu:

"Suntem permanent în contact cu Ministerul Afacerilor Externe român, iar în cazul în care vom fi informaţi despre existenţa unor victime dintre arădenii aflaţi în Spania, vom lua măsuri pentru ajutarea familiilor acestora", a mai spus prefectul.

Rugăciuni pentru victimele de la Madrid

Ieri, în duminica Sfintei Cruci din postul Sfintelor Paşti, în bisericile şi mânăstirile din Patriarhia Română s-au înălţat rugăciuni în cadrul Sfintei Liturghii pentru odihna sufletelor românilor şi ale celorlalte persoane victime ale atentatelor teroriste din capitala Spaniei.

Potrivit unui bilanţ provizoriu, 8 dintre persoanele decedate au fost identificate ca fiind de cetăţenie română de către autorităţile spaniole.

Mediul nu trebuie să ţină cont de frontiere

Timp de două zile, la Oradea, a avut loc o întâlnire între specialişti în protecţia mediului din România şi Ungaria. Partea română a fost reprezentată de Adriana Baţ, directorul general al Compartimentului de Arii Protejate din cadrul Ministerului Agriculturii, Pădurilor, Apelor şi Mediului, şi de către directorii Agenţiilor de Protecţia Mediului din regiunea de Nord - Vest a ţării, respectiv din judeţele Bihor, Arad, Cluj, Timiş, Satu-Mare, Bistriţa, Cluj, Sălaj şi Maramureş. Delegaţia din Ungaria a fost condusă de către Laszlo Haraszthy, subsecretar de stat pentru conservarea naturii din cadrul Ministerului Mediului şi Apei din Ungaria.

În cadrul acestei acţiuni, denumită sugestiv „Planul Regional de Acţiune pentru Mediu", au fost puse în discuţie o serie de proiecte şi programe de dezvoltare frontalieră pe probleme de mediu. După cum ne-a spus Cristian Ispravnic, directorul Agenţiei de Protecţia Mediului Arad, prezent la această întâlnire, unul dintre programele puse în discuţie şi care s-a dovedit a fi de real interes, a fost cel denumit „Lunca Mureşului", un program comun româno-maghiar, în curs de derulare şi a cărui valoare este de 2,6 milioane de euro. Pe lângă Cristian Ispravnic despre acest proiect a mai vorbit şi Ovidiu Pârv, inginer în cadrul Direcţiei Silvice Arad, coordonatorul programului. „Am prezentat un proiect care este în derulare, singurul comun cu Ungaria, pe probleme de mediu, bineînţeles. La sfârşitul celor două zile de discuţii, care au cuprins şi deplasări la Peştera Ursilor şi Băile Felix, s-a ajuns la concluzia comună că „mediul nu trebuie să ţină cont de graniţele statale sau judeţene" - ne-a mai spus Cristian Ispravnic.

Romulus Dubăţ

Mitingul PRM a adunat 1500 de oameni în Piața Avram Iancu

➧(Urmare din pagina 1)

Funar, pe un ton mult mai moderat decât de obicei, a spus, printre altele, următoarele: **„Prin reamplasarea acestui monument, Ungaria și ungurii ne dovedesc că nu recunosc statul național român. Mâine** (n.r. astăzi) **se va anunța autonomia ținutului secuiesc, așa încât se dovedește că guvernanții nu știu să gestioneze aceste probleme. Solicităm respectarea legii, care prevede că statuile și monumentele care fac referire la criminali n-au ce căuta pe teritoriul țării".** Liderul PRM a încheiat făcând apel la unitate și colaborare între toți românii și solicitând arădenilor să ceară, oricând, sprijinul celorlalți români adevărați din alte județe.

Înaintea sa, începând cu orele 12,00, au vorbit (fiind întrerupți de urale destul de reținute) Gheorghe Neamțiu, candidatul PRM la Primăria Aradului, Mircea Adi Pantea, vicepreședinte PRM și cel care a propus un minut de reculegere pentru românii morți în Spania, profesorul Doru Bogdan - în calitate de membru al Vetrei Românești, Ioan Miclăuș, președintele organizației municipale a PUNR și alții. Gheorghe Neamțiu s-a declarat nemulțumit pentru că **„unii, guvernanții, își vând conștiința pentru un scaun al puterii"**, Doru Bogdan a spus că **„istoria comună nu trebuie confundată cu istoria tulbure"** și că pagina tristă din istoria României și a Ungariei **„nu poate să se constituie într-un argument pentru ridicarea Europei unite".**

Foto: Șt. Matyaș

Liderul PRM Gheorghe Funar a fost salutat și de către PUNR Arad, formațiune care, reprezentată la microfon de către Ioan Miclăuș, s-a declarat mândră că primarul Clujului a fost primul președinte al Partidului Unității Națiunii Române.

Despre numărul participanților arădeni la miting nu putem să spunem decât că a fost unul destul de redus, având în vedere faptul că în Arad au sosit autocare din șapte județe (Bihor, Timiș, Sibiu, Maramureș, Caraș-Severin, Mureș, Hunedoara) și, mai ales, am recunoscut printre cei prezenți în Piața Avram Iancu și multe „fețe" ale unor reprezentanți ai unor instituții care se ocupă cu siguranța națională. Mai mult, printre cei prezenți în piață, ieri, s-au numărat lideri și ai altor partide, veniți probabil pentru a constata „ecoul" masajului peremist în rândul electoratului.

Nu în ultimul rând, mai precizăm că alături de liderii autohtoni ai PRM și de Gheorghe Funar s-au mai aflat și parlamentari ai partidului sosiți din alte județe.

Manifestarea a durat aproximativ o oră, din cele două programate, schimbarea datorându-se faptului că ieri a fost decretată zi de doliu național, recitalul tarafului care urma să interpreteze cântece patriotice fiind anulat.

Lucrul bine făcut

➧(Urmare din pagina 1)

Felul în care este organizată și se desfășoară în prezent munca la modernizarea Bulevardului este unul firesc, normal într-o economie de piață și n-ar trebui să ne mirăm prea mult constatând că în capitalism, particularul lucrează ca la carte. Da, dar la noi nu prea am avut a face cu regulile economiei de piață, cu lucrul bine organizat, eficient. Ani buni, după revoluție salariații veniți din economia socialistă nu știau să muncească în construcții decât cu hei-rup, superficial, cu o mare risipă de materiale.

Scriem acest rânduri gândindu-ne că ne aflăm în prag de primăvară și în câteva zile urmează să demareze ample lucrări de refacere a carosabilului degradat în timpul iernii și am dori să atragem atenția asupra faptului că străzile municipiului sunt „rupte" de diferite lucrări nerefăcute. Stă în sarcina Primăriei să gândească o nouă strategie de monitorizare a lucrărilor în carosabil, scăpate de sub control. Este vorba de acele intervenții efectuate transversal pe axa străzii, în scopul executării unor branșamente la gaz, telefon, apă ori la canal. Sunt sute, poate mii de asemenea intervenții pe mai toate străzile din cartiere, fără refacerea carosabilului sau cu refacerea în bătaie de joc a acestuia, pentru ca lucrarea să fie bifată și în nici un caz să reziste. Am urmărit o asemenea intervenție pe o alee circulată din apropierea Grădiniței PP - 10 și am văzut niște meșteri care au turnat beton în noroiul adunat în două deschideri transversale, după care și-au luat sculele și au întins-o. A doua zi betonul era amestecat cu noroi iar șanțurile adânci de 20-30 cm puneau la grea încercare suspensiile autoturismelor. Pe hârtie, lucrarea cu pricina va fi raportată ca finalizată, dar în realitate șanțurile au rămas nerefăcute. Pe Bulevard avem a face cu un model al lucrului bine făcut; să îl extindem și în celelalte zone ale municipiului și să nu mai permitem risipirea banului public pentru lucrări care nu se execută sau se execută necorespunzător.

PRM acuză PSD că i-a „torpilat" mitingul

Ieri, la conferința de presă a PRM, secretarul general Gheorghe Funar și Gheorghe Feieș, președintele PRM Arad, au acuzat Guvernul și PSD-ul că au „torpilat" pe toate căile mitingul împotriva reamplasării monumentului „Statuia Libertății". Feieș a declarat că luni se primise aprobare pentru Piața Pompierilor, dar joi aprobarea a fost retrasă, pe motiv că au început lucrările de împrejmuire a „șantierului". Atât Feieș cât și Funar susțin că aceasta s-a făcut ilegal. Joi s-a cerut aprobare pentru Piața Revoluției, dar a fost respinsă, pe motiv că acolo se vor face lucrări de reparații și s-a dat aprobare pentru Piața Avram Iancu.

Funar a acuzat Guvernul că a decretat zi de doliu național în data de 14, tocmai pentru a putea împiedica desfășurarea unor manifestări publice. Sub acest pretext, prefecturile au trimis telegrame la primăriile din județele care au anunțat că vor participa la mitingul de la Arad, anunțând că mitingul a fost anulat. Din această cauză, numărul participanților a fost mai mic decât cel pe care se sconta. **„Dacă în Europa s-a hotărât că doliul va fi în data de 15, de ce în România a fost pe data de 14 ?"**, se întreabă Funar. * În altă ordine de idei, Funar a declarat că a discutat telefonic cu Vadim Tudor și acesta este de acord cu ideea topirii monumentului.

Autonomia Țării Secuilor se cere astăzi !

Funar susține că astăzi se va decreta autonomia Țării Secuilor, de către niște consilii care nu sunt înregistrate nicăieri, iar Guvernul nu ia nici o măsură. Va fi anunțat, spune Funar, inclusiv „președintele" Țării Secuilor. L-am întrebat de unde știe și a răspuns că din surse din interiorul Guvernului și de la deputatul Daniela Buruiană, vicepreședinte al Comisiei de control a activității SRI.

Excluderile din PRM Arad au fost statutare

Întrebându-l pe Funar dacă, în calitate de secretar general, consideră statutare recentele excluderi din PRM Arad, ne-a răspuns că totul s-a făcut conform Statutului, iar lucrurile se vor limpezi definitiv în această săptămână, Vadim, care inițial a fost dezinformat, urmând să revină asupra declarației că Gheorghe Feieș va fi suspendat din funcție. Funar crede că tulburările din cadrul unor organizații PRM sunt opera „băieților cu ochi albaștri" care au primit sarcina de a destabiliza partidele din Opoziție.

Concluzia concluziilor a fost aceea că **„dacă monumentul va fi amplasat ilegal, ne vom ocupa de el până când nu îl veți mai vedea".**

Simion Todoca

Vatra Românească solicită intervenția președintelui Iliescu

Mitingul Vetrei Românești, organizat sâmbătă în Piața Avram Iancu a strâns la un loc aproximativ 200 de persoane, care au asistat, pentru început la o slujbă de pomenire a eroilor români care au căzut la Revoluția de la 1848. La această acțiune a Vetrei Românești s-a raliat și Partidul Unității Națiunii Române, cel care, prin intermediul deputatului Nicu Cojocaru a împărțit, la final, stegulețe și fulare tricolore.

Printre cei care au luat cuvântul s-au numărat profesorul Doru Bogdan, Florentin Vârtaci, părintele Emil Roman și nelipsitul revoluționar Nicolae Ieran.

Profesorul Doru Bogdan, printre altele, a dat citire unei scrisori deschise, prin intermediul căreia președintele Uniunii Vatra Românească, Zeno Opriș, îi solicită președintelui României Ion Iliescu, să anuleze hotărârea de Guvern prin care s-a dispus reamplasarea Monumentului celor 13 generali. „Vă rugăm ca în virtutea prerogativelor atribuite dumneavoastră de Constituție, să anulați Hotărârea de Guvern prin care s-a dispus reamplasarea statuii Ungariei mari, în Piața Pompierilor din, intervenind totodată ca această statuie să fie transferată Ungariei căreia îi aparține de drept și de fapt. Este dispus primul ministru să renunțe în an electoral la voturile ardelenilor și nu numai, pe care îi batjocorește, în contrapartidă cu voturile ungurilor și secuilor, pe care oricum nu le va avea?. Parcul Reconcilierii este din start o inepție. Domnule președinte, vă rugăm să nu permiteți destabilizarea țării și umilirea acestui neam" se spune în comunicatul președintelui Vetrei Românești.

Alin Olteanu

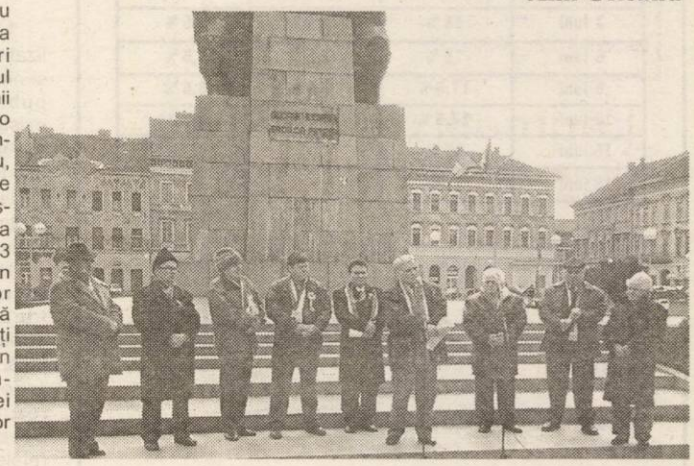

Mesajul premierului Adrian Năstase către maghiari

Calea reconcilierii româno-maghiare este cea a dialogului, arată primul-ministru Adrian Năstase, în mesajul adresat cetățenilor români de naționalitate maghiară, cu ocazia manifestărilor consacrate aniversării zilei de 15 martie.

Șeful executivului a transmis membrilor comunității maghiare din România felicitări cu ocazia zilei de 15 martie, reafirmând, cu acest prilej, că, în cadrul programului de guvernare, problemele legate de drepturile minorităților naționale rămân, în continuare, prioritare.

Deși de multe ori istoria a așezat pe poziții diferite minoritatea maghiară și majoritatea, se afirmă în mesaj, la ora actuală, atât românii, cât și maghiarii au datoria de a construi un viitor comun, prin integrarea lor comună în Uniunea Europeană.

"Este inutil să ne pierdem în polemici sterile, în dispute revanșarde și în atitudini care nu produc altceva decât ură, neîncredere și instabilitate. Oricât ar fi de bogată în pilde și exemple, nu istoria este cea în măsură să ne rezolve dificultățile concrete cu care ne confruntăm în ziua de astăzi. La probleme de actualitate trebuie să găsim soluții de actualitate", consideră primul-ministru Adrian Năstase.

Acesta subliniază că una dintre cheile succesului este aplicabilitatea și deschiderea imediată a proiectelor minorității și majorității spre concret, un exemplu în acest sens fiind relația de colaborare cu UDMR, relație care depășește dimensiunea pur politică.

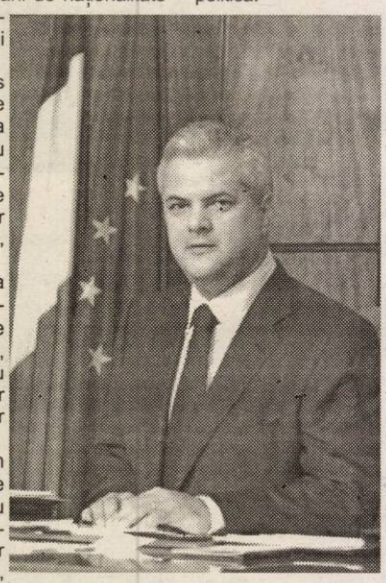

Un alt exemplu al conviețuirii și al colaborării româno-maghiare, subliniat de primul-ministru, este cel al înființării unui Parc al Reconcilierii la Arad, unde va fi amplasată atât statuia Libertății, cât și un Arc de Triumf în memoria eroilor din Transilvania care au căzut în timpul Revoluției de la 1848. "Va fi un simbol al reconcilierii, iar mesajul pe care încercăm sa-l transmitem prin intermediul său este că temerile trecutului nu trebuie să ne amenințe sub nici o formă prezentul și viitorul comun", arată șeful executivului.

Adrian Năstase subliniază totodată că anul acesta este important din perspectiva integrării țării noastre în Uniunea Europeană și a alegerilor generale, iar buna desfășurare a ambelor procese depinde și de colaborarea cu minoritatea maghiară. În context, primul-ministru a apreciat consecvența și spiritul european al UDMR, care, în opinia sa, s-a dovedit a fi un partener de încredere și va rămâne și în viitor un important factor politic, promotor al unității maghiarilor din România, dar și al intereselor comune tuturor cetățenilor României.

Week- end politic arădean

Zona 300, în atenția liberalilor

Candidatul de primar al PNL, Gavril Popescu, a continuat șirul conferințelor de presă cu deplasări, de sâmbăta. De această dată, ziariștii au fost duși în Micalaca, zona 300, pentru a vedea la fața locului ceea ce Popescu a numit „groapa ecologică PSD", adică terenul viran împânzit de gunoaie. La conferința de presă, Popescu, Valentin Paul Neamț, Corneliu Pădureanu și Tiberiu Novac au filosofat pe marginea respectării democrației în orașul al cărui primar este „prietenul ambasadorului SUA". Popescu și-a exprimat părerea că arădenii au ceva șanse ca problemele lor să fie rezolvate dacă fac presiuni asupra Primăriei, pentru că se apropie alegerile. * Subiectul Parktronic a fost reluat, Popescu spunând că a primit foarte multe sesizări cu privire la faptul că parcarea se face în continuare în unghi de 45 de grade, în ciuda faptului că a fost interzisă. * Alte sesizări au venit din partea mai multor cetățeni de pe strada Banu Mărăcine, care cer desființarea parcării pentru TIR-uri, pentru că acestea poluează zona.

Duckadam adună „titulari" la PNG

Helmuth Duckadam, președintele PNG Arad, are deja înființate în județ 14 organizații, având desemnați mai mulți candidați de primari. În week-end au fost „titularizați" candidații de la Sântana- Aurel Bidilean, Șimand-Minodor Angelescu, Zădăreni-Gheorghe Gaboran, Felnac-Gheorghe Andreica.

Organizațiile PSD din județ vor prezenta „bilanțul guvernării"

Pe lângă alte probleme organizatorice, Delegația Permanentă a PSD Arad a luat în discuție programul de convocare a Birourilor organizațiilor din județ. Acestea, împreună cu primarii, viceprimarii și consilierii PSD, sub îndrumarea responsabililor zonali, vor prezenta „bilanțul guvernării", adică vor da raportul asupra a ceea ce s-a făcut și ce nu s-a făcut. Deasemenea, fiecare candidat își va definitiva oferta electorală, în funcție de situția specifică din ficare localitate și, evident, cu respectarea regulilor general valabile, stabilite la centru.

„TSD întinerește Parlamentul"

Președintele TSD Arad, Dorel Căprar, a fost prezent, două zile, la București, la cursurile lunare desfășurate în cadrul proiectului la nivel național, „TSD întinerește Parlamentul". Este vorba despre cursuri pentru pregătirea tinerilor din TSD în domeniile politică monetară, administrație publică locală, relații internaționale etc. Lectori sunt personalități de marcă ale vieții publice, cum ar fi academicianul Dan Berindei, Adrian Vasilescu, consilier al BNR, Daniel Dăianu și alții.

Tot în weekend, Dorel Căprar și Cristina Kis, recent aleasă președinte la nivel național al studenților social democrați, au fost prezenți la Târgu Mureș, la Delegația Permanentă și întâlnirea cu Victor Ponta.

Simion Todoca

Se apropie admiterea în învățământul superior!

La UVVG, candidații au de unde alege

*Având în vedere faptul că admiterea în învățământul superior se apropie cu pași repezi, am stat de vorbă cu secretarul tehnic al comisiei de admitere de la **UVVG Arad,** cons. jur. **Flavius Sabău,** care a acceptat să răspundă întrebărilor noastre:*

- Ce specializări și ce număr de locuri va oferi Universitatea de Vest „Vasile Goldiș" Arad viitorilor candidați la admitere?

- În conformitate cu **Legea Învățământului nr. 84/1995**, cu **Hotărârea Guvernului nr. 1011/2001** privind organizarea și funcționarea învățământului la distanță și a învățământului cu frecvență redusă și a **Ordinului M.E.C.T. nr. 3270/2004** privind criteriile generale de organizare și desfășurare a admiterii în învățământul superior, **Universitatea de Vest „Vasile Goldiș" Arad** organizează admitere la cele **41** de specializări acreditate sau autorizate să funcționeze, aprobate prin hotărâre de guvern.

Pentru toate formele de învățământ superior (zi, frecvență redusă, învățământ la distanță) admiterea în anul I de studiu se va desfășura în două sesiuni, în perioada iulie-septembrie 2004, în limita locurilor aprobate de **M.E.C.T.**

- Care vor fi criteriile de admitere în noul an universitar?

- Admiterea în cadrul **Universității de Vest „Vasile Goldiș"** se va face pe baza mediei de bacalaureat și a mediilor de la disciplinele de specialitate.

- Ce acte va trebui să prezinte doritorii pentru a se înscrie la universitatea dumneavoastră?

- Actele necesare la înscriere sunt următoarele: * diploma de bacalaureat în original sau echivalentă cu aceasta. Candidații care au promovat examenul de bacalaureat în sesiunea iunie-iulie 2004 pot prezenta, la înscriere, în locul diplomei de bacalaureat, adeverința tip eliberată de liceu și foaia matricolă; * certificatul de naștere în copie legalizată; * certificatul de căsătorie sau documentul care atestă schimbarea numelui în copie legalizată; * adeverință medicală; * 3 fotografii tip buletin de identitate(format 3/4).

- Ce facilități oferiți absolvenților de colegii, care doresc să continue studiile în cadrul unei facultăți?

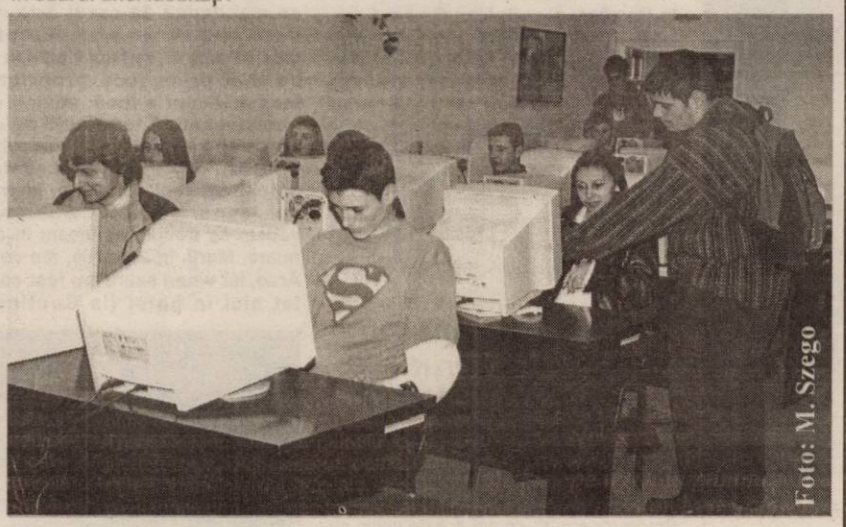

U.V.V.G. – Facultatea de informatică

- Absolvenții cu diplomă de colegii universitare pot continua studiile în învățământul universitar de lungă durată, în cadrul profilului studiat inițial sau în cadrul unei secții apropiate ca profil.

- Cum funcționează și ce beneficii aduce studenților sistemul de credite transferabile?

- Candidații înscriși în cadrul **Universității de Vest „Vasile Goldiș" Arad** care au fost sau sunt studenți în instituții de învățământ superior de stat sau private acreditate sau autorizate , pot beneficia, pe baza sistemului de credite transferabile, de recunoașterea perioadelor de studii efectuate, în conformitate cu prevederile stabilite de **Senatul Universității** și de **Regulamentul E.C.T.S.**

- De unde vor putea obține cei interesați detalii privind admiterea?

- La fiecare facultate și colegiu vor fi amenajate aviziere speciale **„Admiterea 2004"**, care vor oferi candidaților informațiile privind oferta educațională, înscrierea și facilitățile acordate acestora. În plus, la **Centrul Academic de Informare și Înscriere,** situat pe Bulevardul Revoluției, nr. n94-96(în incinta **Facultății de Drept**), tel. 280373, se pot afla detalii despre toate facultățile și specializările din cadrul **Universității de Vest „Vasile Goldiș" Arad.**

-Vă mulțumim pentru informații!

A consemnat,
. Speranța Milancovici

Într-o lume a banilor

ÎNVĂȚĂTORII ARĂDENI VOR „MINTE ȘI INIMĂ"

Asociația Învățătorilor din județul Arad conform statutului „este continuatoarea Reuniunii Învățătorilor Români din dieceza Aradului înființată în 1872, reorganizată din 1919 în Asociația Învățătorilor din județul Arad, desființată abuziv de regimul din 1948 și reînființată în 29 ianuarie 1990 ca Asociația Profesională a Învățătorilor Arădeni".

În urmă cu 130 de ani Asociația dorea un organ de presă al ei care să răspândească rezoluțiile adunărilor generale sau districtuale. Gheorghe Popa întemeiază la 22 mai 1877 revista învățătorilor „Minte și inimă" avându-l redactor responsabil pe învățătorul Ion Cioară. Această primă publicație a corpului învățătoresc a remarcat unele deficiențe ale învățământului, a suplinit și lipsa manualelor, a tratat probleme din domeniul agriculturii, științei și industriei pentru a contribui la luminarea poporului. În articolul program se făcea apel către învățători cerându-le să se lumineze unii pe alții și să se ajute împărtășindu-și din experiența lor.

Asociația avea un patrimoniu important: banca, librăria, societatea de ajutor în caz de moarte și casa învățătorilor. Aceasta din urmă era o moștenire după care asociația a achitat o datorie de 165 000 coroane, celelalte fiind realizate din fondurile învățătorilor. În 1942 avea o avere de 30 milioane lei și numărul membrilor era de 876. Regimul de după 1948 desființează asociația.

Viorel Dolha președintele actualei AÎA ne-a declarat că a considerat că este firesc să reînnoade tradiția și să boteze tot „Minte și inimă" această agendă a învățătorilor.

În paginile noului periodic se regăsesc documente privind mișcarea personalului didactic, programele de concurs pentru învățători, legislația privind formarea continuă, creditele transferabile, oferta universităților arădene pentru învățători, proiectul de modificare a legii învățământului pentru a fi luat în dezbatere, opinii și propuneri de îmbunătățire a unor prevederi legale care guvernează școala, exemple de bună practică, agenda asociației.

Urăm succes acestui periodic al Asociației Învățătorilor Arădeni care amintim că mai scoate și o revistă semestrială cu conținut științific „Quo vadis" al cărei redactor șef este doamna Ana Curetean.

V.F.

Laureații olimpiadei județene de fizică

În 14 februarie a.c. s-a desfășurat, la Grupul Școlar Industrial CFR Arad, faza județeană a olimpiadei de fizică, la care au participat un număr de 165 elevi de gimnaziu și de liceu. Clasamentul - transmis de inspectorul de specialitate prof. Ioan Stan - este următorul:

● **Clasa a VII-a:** *locul I:* Gavra Ioana, Școala Generală nr.4 Arad (prof. Popian Danița), Băbuț Cristina, Colegiul Național "M.Nicoară" Arad (prof. Arsenov Branco), Ciosici Manuel, Colegiul Național "M.Nicoară" Arad (prof. Biriș Sofia); *locul II:* Burețea Valentin, Școala Generală nr.5 Arad (prof. Pașcalău Maria), Radu Adrian, Școala Generală nr.4 Arad (prof. Popian Danița), Bâltean Radu, Școala Generală nr.5 Arad (prof. Pașcalău Maria); *locul III:* Foltean Adrian, Colegiul Național "M.Nicoară" Arad (prof. Biriș Sofia), Belei Horațiu, Școala Generală nr.4 Arad (prof. Popian Danița), Frenț Ligia, Colegiul Național "M.Nicoară" Arad (prof. Biriș Sofia); *mențiune:* Cociuba Filip, Școala Generală nr.5 Arad (prof. Pașcalău Maria), Nemeș Cristina, Colegiul Național "M.Nicoară" Arad (prof. Arsenov Branco).

● **Clasa a VIII-a:** *locul I:* Grecu Mirona, Colegiul Național" M.Nicoară"Arad (prof. Arsenov Simona), Panda Cristian, Școala Generală" A.Cotruș"Arad (prof. Șandor Gheorghe), Bărbătei Remus Gabriel, Grup Școlar Industrial Sebiș (prof. Bărbătei Romulus), Petrescu Andrei, Școala Generală nr.5 Arad (prof. Pașcalău Maria), *locul II:* Brădean Raluca, Grup Șc. Ind. "M.Viteazul" Ineu (prof. Mehelean Sanda), Gîrlea Ovidiu, Liceul Baptist (prof. Toma Laura), Petrișor Dan Aurelian, Colegiul Național "M.Nicoară" Arad (prof. Biriș Sofia), Șeran Alexandru, Colegiul Național "M.Nicoară" Arad" (prof. Biriș Sofia); *locul III:* Tulcan Adrian, Școala Generală nr.5 Arad (prof. Pașcalău Maria), *mențiune:* Sabo Florin Petrică, Școala Generală nr.5 Arad (prof. Pașcalău Maria), Teodor Gabriel, Școala Generală "A.Cotruș"Arad (prof. Șandor Gheorghe).

● **Clasa a IX-a:** *locul I:* Rațiu Alin, Colegiul Național "M.Nicoară" Arad (prof. Arsenov Simona), Rădac Andrei, Grup Șc. Ind. "M.Viteazul" Ineu (prof. Cotuna Veronica), *locul II:* Panda Corina, Colegiul Național "M. Nicoară" Arad (prof. Arsenov Simona), Hagi Ilie Vera, Colegiul Național "M. Nicoară" Arad (prof. Biriș Sofia); *locul III:* Ambruș Adrian, Colegiul "E.G.Birta" Arad (prof. Diaconescu Mihaela), Gönczi Andrei, Colegiul Național "M.Nicoară" Arad (prof. Arsenov Simona), Lazea-Postelnicu Răzvan, Colegiul Național "M. Nicoară" Arad (prof. Arsenov Branco); *mențiune:* Precup Mihaela, Grup Școlar Industrial Sebiș (prof. Ilieș Corina), Bucur Gabriel, Colegiul Național "M. Nicoară" Arad (prof. Arsenov Simona).

● **Clasa a X-a:** *locul I:* Dragomir Dan, Colegiul Național "M.Nicoară" Arad (prof. Arsenov Branco), Szepesi Robert, Colegiul Național "M.Nicoară" Arad (prof. Arsenov Branco); *locul II:* Voinițchi Andrada, Colegiul Național "M. Nicoară" Arad (prof. Arsenov Branco), Margea Andrei, Colegiul Național "M.Nicoară" Arad (prof. Arsenov Branco); *locul III:* Lăscoi Dan Alexandru, Colegiul Național "M.Nicoară" Arad (prof. Arsenov Branco), Șoimu Cristina, Liceul Teoretic "V.Goldiș" Arad (prof. Berar Elena); *mențiune:* Demian George, Colegiul Național "M. Nicoară" Arad (prof. Ștefan Alexandru), Mistreanu Simina, Colegiul Național "M.Nicoară" Arad (prof. Ștefan Alexandru).

● **Clasa a XI-a:** *locul I:* Juver-dean Adrian, Colegiul Național "M.Nicoară" Arad (prof. Major Csaba), Biriș Octavian, Colegiul Național "M.Nicoară" Arad (prof. Major Csaba), *locul II:* Trifan Alexandru, Colegiul Național "M.Nicoară" Arad (prof. Arsenov Branco), Tuderoiu Răzvan, Colegiul Național "M. Nicoară" Arad (prof. Major Csaba); *locul III:* Negoescu Diana, Colegiul Național "M.Nicoară" Arad (prof. Major Csaba), Popa Călin, Colegiul Național "M. Nicoară" Arad (prof. Major Csaba); *mențiune:* Ambruș Victor, Colegiul Național "M.Nicoară" Arad (prof. Major Csaba), Birău Titus-Livius, Grup Școlar Industrial Sebiș (prof.Vesa Ioan).

● **Clasa a XII-a:** *locul I:* Bătăran Florin, Colegiul Național "M.Nicoară" Arad (prof.Arsenov Branco), Biriș Octavia, Colegiul Național "M.Nicoară" Arad (prof. Arsenov Branco); *locul II:* Crișan Călin, Colegiul Național "M. Nicoară" Arad (prof. Ștefan Alexandru), Vesa Cristian, Colegiul Național "M.Nicoară" Arad (prof. Arsenov Branco); *locul III:* Biriș Claudiu, Colegiul "E.G.Birta" Arad (prof. Chiu Ștefan), Olar Cristian, Colegiul Național "M.Nicoară" Arad (prof. Ștefan Alexandru), *mențiune:* Tănăsoiu Bogdan, Colegiul Național "M.Nicoară" Arad (prof. Arsenov Branco).

Regulamentul campaniei organizate de Orange România pentru noii abonați la serviciile Orange prin rețeaua de magazine proprii

1. Perioada de desfășurare
15.03 – 11.04.2004

2. Premiile acordate
Câte un telefon mobil, model Samsung C100, săptămânal, în perioada 15 martie – 11 aprilie, în fiecare magazin propriu Orange din București și din țară.

3. Data tragerii la sorți
24.03.2004, 31.03.2004, 07.04.2004, 14.04.2004

4. Locul tragerii la sorți
Magazinele Orange din București, Arad, Bacău, Brașov, Cluj–Napoca, Constanța, Craiova, Galați, Iași, Oradea, Ploiești, Sibiu, Târgu–Mureș, Timișoara.

5. Participanții
Pot participa la campanie toți cei care au încheiat un abonament la oricare dintre magazinele proprii Orange și ale căror cartele sunt activate în perioada 15.03. – 11.04.2004, inclusiv. Pot participa la campanie atât persoane fizice cât și persoane juridice. În cazul persoanelor juridice, premiul se acordă companiei și nu persoanei de contact.
Nu participă la această campanie angajații Orange România, ai companiilor implicate în această campanie, precum și soții și rudele de gradul I ai acestora.
Nu participă la campanie abonații care au facturi restante sau ale căror cartele nu mai sunt active în rețea la data tragerii la sorți. Prin factură restantă se înțelege acea factură neplătită în termen de 14 zile de la data emiterii sale.

6. Procedura de tragere la sorți și validarea acesteia
Cele 4 trageri la sorți vor avea loc în fiecare magazin Orange din țară, timp de 4 săptămâni, în fiecare zi de miercuri, începând cu data de 24 martie, la ora 17:00.
Procedura de tragere la sorți a premiilor constă în extragerea câștigătorului în mod aleator, cu ajutorul unui program instalat pe computer.
Tragerea la sorți se va face pe baza seriei cartelei SIM Orange. Vor fi indicate numele, prenumele, adresa și numărul de telefon Orange ale utilizatorului cartelelor SIM Orange declarate câștigătoare.
Câștigătorii vor fi contactați telefonic în vederea prezentării documentelor pentru validare, până la data de 20.04.2004, la magazinele Orange în care s–au încheiat contractele de abonament.
Numele câștigătorilor celor 68 de telefoane (câte 4 telefoane pentru fiecare dintre cele 17 magazine Orange) vor fi anunțate săptămânal la radio și în fiecare magazin care a desemnat respectivul câștigător, iar în presă la sfârșitul campaniei.
Observație: fiecare participant la campania cu premii organizată de Orange România poate câștiga un singur premiu.

7. Înmânarea premiilor
Pentru validarea și ridicarea premiilor câștigătorii se vor legitima cu:
- buletinul de identitate
- contractul de abonament în original (exemplarul clientului)
- cartela SIM Orange

Câștigătorii vor semna de primire. Neprezentarea unuia din documentele solicitate atrage după sine descalificarea câștigătorului. De asemenea, vor fi descalificați câștigătorii a căror cartelă SIM Orange nu mai este activă în rețea.
În condițiile în care câștigătorii nu și-au ridicat premiile până la data de 30.05.2004, acestea devin proprietatea Orange România.

Bernard Moscheni
Director Executiv

orange

Averea familiei Neuman, disputată de moștenitorii legali și de oportuniști

(Urmare din pagina 1)

S-a declanșat sarabanda retrocedărilor

Până acum Primăria Arad a retrocedat familiei Neuman de Vegvar, cu respectarea prevederilor Legii 10/2001, câteva apartamente situate în imobilul de pe strada Octavian Goga nr.1, apartamente și spații comerciale situate în clădirea situată pe Bulevardul Revoluției nr.78 (unde se află „Mc Donalds" și „Spring Time") și clădirea de pe Bulevardul Revoluției nr.83 (fostul „Porțelanul"). Andrew ne-a confirmat cele spuse de reprezentanții săi în Arad și anume că se află în lucru, la Comisia tehnică a Primăriei, identificarea unor alte proprietăți, respectiv terenuri intravilane situate în cartierul Aurel Vlaicu, în Gai și la Podgoria, precum și imobilul de pe Horia nr.6, unde a locuit baronul Neuman (actuala Casă de Oaspeți) și clădirea unde se află acum Școala Populară de Artă (clădiri aflate, în prezent, în administrarea Consiliului Județean Arad). De asemenea, a fost revendicat stadionul UTA (pe care fiul baronului a promis că dacă va intra în posesia lui îl va dona gratuit Primăriei), tot ce aparține de fostele Întreprinderi Textile Arădene (UTA SA), precum și alte proprietăți aflate pe nume propriu sau pe al societăților aparținând familiei. De menționat este faptul că familia Neuman a intrat doar în posesia acelor apartamente sau spații în care se află chiriași, pentru cele vândute până la apariția Legii 10/2001 statul român urmând să plătească urmașilor despăgubiri în bani.

Fiul baronului a venit la Arad

Joi, pentru câteva ore, în Arad s-a aflat, prima oară în viața sa, după cum ne-a declarat, Andrew Neuman, băiatul cel mare al baronului Francis. Este cetățean american, s-a născut la New

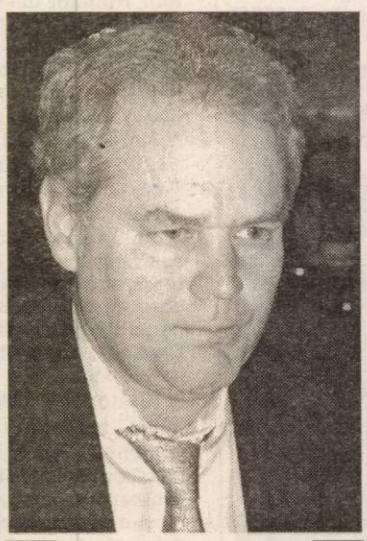

Brian Bradford, omul care ne-a dezvăluit dedesubturile unei afaceri murdare

York, loc unde s-a stabilit în anul 1952 baronul cu soția sa, și de Arad îl mai leagă amintirea tatălui său dar și imensa avere care i-a fost lăsată moștenire lui și surorii sale mai mici, Mary-Louise, născută în anul 1955 (tot la New York). Până acum câteva luni, de procedurile de retrocedare s-a ocupat Nicholas Bradford, fiul unui apropiat al familiei Neumann, împuternicit de Andrew, în data de 20 septembrie 2002, să le reprezinte interesele în relațiile cu autoritățile locale din Arad. Din luna octombrie 2003, de când lui Nicholas i-a fost retrasă împuternicirea, soția lui Andrew, Jayne Utz de Vegvar a preluat frâiele și, împreună cu un avocat din Arad - altul decât cel cu care a lucrat inițial Nicholas - și cu încă doi reprezentanți, ambii cetățeni americani, a întocmit documentația necesară pentru a intra în posesia averii familiei.

Pentru câteva zile, Jayne s-a aflat în România și cum lucrurile s-au precipitat (veți constata cum) i-a cerut soțului său să vină la Arad, mai ales pentru a o proteja de amenințări. Mai mult, joi, 11 martie, Andrew, chiar dacă a stat foarte puțin în Arad, a fost personal la Primărie, la comisia de retrocedare, pentru a spulbera unele suspiciuni apărute. De asemenea, a fost invitat să participe și la Forumul Economic organizat cu ocazia vizitei ambasadorului SUA, Michael Guest, în Arad.

Ex - parlamentarul Bivolaru a cerut 300 de mii de dolari și 15% din averea baronului

Nicholas Bradford este fiul lui Brian Bradford, are 22 de ani și este vecin cu Andrew Neuman, ambele familii locuind într-un cartier din Los Angeles. Cum Nicholas știe românește (mama sa fiind Mona de Freitas, cea care se află în relații intime cu Gabriel Bivolaru, fost parlamentar PSD) acesta s-a oferit să ajute familia Neuman să-și recupereze proprietățile și să le reprezinte interesele. Numai că, după cum ne spune Brian Bradford, fostul soț al Monei de Freitas, Nicholas s-a „cuplat" cu Gabriel Bivolaru. Despre acest capitol, extrem de sensibil, ne-a vorbit Brian Bradford, cel cu care ziarul nostru a discutat ore întregi: **„Acum trei ani, Nicholas, care făcuse un an și jumătate facultate, mi-a spus că vrea să plece în Grecia, la mama lui, Mona de Freitas. Eu am divorțat de Mona acum 20 de ani și de la naștere până atunci copilul a stat la mine, eu l-am crescut, ea nu a dat nici măcar un telefon să vadă ce face băiatul. În anul 1998, când Nicholas avea 16 ani, a venit Gabi Bivolaru în Los Angeles și mi-a spus că Monica vrea să îl cunoască pe băiat. Am făcut greșeală atunci că l-am lăsat pe băiat să o cunoască pe Monica, pentru că știam că ea se ocupă, cu Bivolaru, de înșelătorii și șmecherii. Văzând că nu pot să-l opresc pe băiat, i-am spus că dacă tot vine în Europa, să vină în România să facă ceva legal, să ajute familia Neuman să-și recupereze averea. A fost de acord, familia Neuman de Vegvar i-a dat 20.000 de dolari să se ocupe de treaba asta. A venit în Arad, a avut împuternicire de la Andrew și l-a angajat ca avocat, în prima fază, pe domnul Cociș. Anul trecut, în aprilie-mai, l-am auzit pe Nicholas vorbind altfel. Mi-a zis că ar fi mai bine ca proprietățile, după ce le primește înapoi familia Neuman, să le trecem pe numele lui Gabi Bivolaru. Când, în vara anului trecut, Nicholas a venit acasă, la Los Angeles, m-am uitat în actele lui și acolo am găsit un act prin care el urma să fie împuternicit să vândă proprietățile lui Neuman de Vegvar. Mi-am dat seama că în spate este Gabi Bivolaru și am spus nu. În orice caz, Nichi neavând vreun act semnat pe baza căruia putea pune proprietățile pe numele lui Gabi Bivolaru a trimis o scrisoare prin care spunea că nu se mai ocupă de cazul ăsta și că, dacă Andrew nu o să accepte să facă ce zice el, familia Neuman nu o să mai primească proprietățile înapoi. Acum o lună, auzind de la noul avocat că totul este pe calea cea bună și că niște proprietăți urmează să ne fie retrocedate am hotărât să venim la Arad, împreună cu Jayne, soția lui Andrew, să vedem ce trebuie să facem în continuare. Marți, în 2 martie, am venit la Arad, iar vineri seara am fost contactat aici în hotel (la Continental**

Baronul Francis Neuman și soția sa, în anul 1995

Astoria n.n.) de către Nicholas și Gabi Bivolaru. M-am întâlnit cu ei în restaurant, noi trei, și Gabi a spus că dacă nu-i dăm 300 de mii de dolari, cash, plus 15% din proprietăți ne bagă bețe în roate, nu luăm nimic înapoi iar cu mine se va întâmpla ceva nasol. M-am uitat în ochii lui și i-am spus că nu mi-e frică de el. Să fiu amenințat de el, cu băiatul meu de față, pentru mine a fost dureros! Ei au rămas până a doua zi la hotel și atunci băiatul a venit la mine și mi-a zis că asta e ultima șansă. Am refuzat și i-am zis lui Nichi (Nicholas n.n.) să meargă acasă, la Los Angeles, că îi plătesc eu biletul de avion. I-am zis că ceea ce face el aici, în România e periculos. Dar el a plecat cu Gabi Bivolaru."

Problemă „de viață și de moarte"

Cert este că, încă din luna noiembrie 2003, lui Nicholas Bradford i-a fost retrasă împuternicirea pe care a avut-o de la familia Neuman de Vegvar ceea ce a făcut ca acesta să nu mai aibe nici o putere asupra averii revendicate. Lucru care l-a enervat la culme pe Gabriel Bivolaru care, în lipsă de metode legale, a trecut la amenințări - așa cum a concluzionat Brian Bradford. Mai mult, din câte am aflat, pe adresa Primăriei și altor instituții din Arad au ajuns tot felul de plângeri menite să împiedice sau să îngreuneze retrocedarea unor proprietăți aparținătoare familiei Neuman, plângeri care s-au dovedit a fi, cel puțin până acum, nefondate.

Aflând că în ziarul Adevărul vor apărea dezvăluiri legate de averea familiei Neuman, sâmbătă, avocatul familiei a primit un mesaj pe telefonul mobil, în limba engleză, de la Nicholas, prin care acesta îi cerea tatălui său să ia urgent legătura cu el, pentru că **„problema a ajuns să fie de viață și de moarte"**. Ceea ce nu îl sperie pe Brian Bradford, care este hotărât, după cum ne-a declarat chiar ieri, să reprezinte în continuare interesele familiei Neuman de Vegvar, în Arad.

În ciuda inisistențelor noastre de a lua legătura cu Nicholas Bradford, acesta nu a răspuns la nici un telefon, nici măcar la cel de pe care a trimis avocatului ultimul mesaj.

◆◆◆

Din câte am aflat, dacă familia Neuman va intra în posesia unor terenuri și clădiri, altele decât cele prezentate mai sus, nu numai Nicholas și Bivolaru ar avea mult de pierdut ci lista ar putea fi completată cu diverse persoane și personalități, oameni de afaceri, chiar din Arad.

Moara baronului Neuman, una dintre proprietățile pe care urmașii acestuia le revendică

Fiica unui întregitor de țară

La 27 martie 2004 se vor împlini 86 de ani de la unirea Basarabiei cu România, eveniment deosebit de important în istoria țării noastre. Atunci, deputații întruniți în Sfatul Țării la Chișinău, au dat dovadă de patriotism și curaj și au votat alipirea acestei provincii românești la trupul țării, trecând peste condițiile istorice deosebit de defavorabile - cea mai mare parte a teritoriului României era ocupată de armata germană. Rămăsese liberă doar Moldova, unde s-au retras guvernul, regele Ferdinand și armata română remarcată prin victoriile de la Oituz, Mărăști și Mărășești din anul 1917.

Între deputații care au votat unirea s-a aflat și Leonid Alexei Țurcanu (1898-1929). Născut în comuna Trirăuți, județul Soroca, a urmat cariera militară și a luptat ca ofițer-căpitan în primul război mondial. Ca urmare a luptelor purtate a fost rănit și i s-a amputat o parte dintr-un picior. La 12.07.1928, în calitate de fost deputat în Sfatul Țării, a fost împroprietărit cu 50 ha de pământ, situat pe moșia Cainari Vechi, în imașul satului Izvoarele, județul Soroca.

Amănuntele despre deputat le-am aflat de la fiica acestuia, venerabila octogenară Silvia Raicu, care locuiește acum în Arad. Domnia sa mi-a povestit că, înainte de a muri, datorită complicațiilor apărute în urma amputării, pe patul de moarte tatăl i-a spus: „Să nu uiți că ești româncă! Să-ți iubești neamul și țara!"

Pentru fiică și mama dânsei, Olga Țurcanu, au urmat momente dramatice. După ultimatumul dat României de către guvernul sovietic, privind cedarea Basarabiei, s-au refugiat la București. Apoi s-au mutat la Sebeș-Alba, Pianu de Jos, județul Hunedoara, ulterior la Arad. Au întâlnit și oameni buni, un jandarm și un chestor al Poliției Municipiului Arad, care au amânat repatrierea în Basarabia. Pentru a-și pierde urma s-a căsătorit și și-a schimbat numele.

În prezent are o pensie de 1,9 milioane lei (1,1 pentru vechimea în muncă și 800 de lei ca deficientă de vedere).

Cea mai mare durere a vieții sale o constituie decesul băiatului.

Acum o crește pe Silvia, lumina ochilor ei, cea mai mică dintre cei 7 strănepoți și strănepoate și așteaptă să-și primească lunar, în calitate de refugiată, indemnizația hilară de doar 330.000 de lei, din care va putea să-i cumpere strănepoatei jumătate din cantitatea de lapte, necesară zilnic.

Tatăl doamnei Silvia Raicu a contribuit la întregirea statului român, anume la unirea Basarabiei cu România. Ca urmare, autoritățile române, centrale și locale, au obligația de onoare să-i asigure doamnei Silvia Raicu o pensie decentă, pentru a putea supraviețui și să-i dea o locuință sigură (în prezent imobilul unde locuiește este revendicat de urmașii foștilor proprieari).

Totodată, au obligația morală să o invite pe distinsa fiică a întregitorului de țară la festivitățile de 1 Decembrie (și nu numai), ziua națională a României.

Prof. Ioan V. Popovici

Sâmbăta neagră

Dacă pentru țară ziua de ieri a fost una de doliu, în memoria românilor care și-au pierdut viața în atacul terorist de la Madrid, pentru noi, arădenii, și ziua de sâmbătă a fost neagră, prin prisma rezultatelor de pe terenurile de sport. Așteptat cu deosebit interes, primul meci al returului, în care UTA întâlnea CFR Cluj, a fost o dezamăgire pentru cei 5-6000 de spectatori dornici să asiste la victoria „Bătrânei Doamne" în fața unui adversar ce ne-a umilit în tur. A fost 4-0 atunci, a fost 4-0 acum, de fiecare dată în favoarea clujenilor. Un scor la care, suntem siguri nu se aștepta nimeni, mai ales că UTA pornea favorită la promovare, deci nu putea, nu trebuia să rateze acest prim meci al returului. A ieșit cum nu se putea mai rău și toate astea sub ochii șefilor, a finanțatorului Marius Locic și a primarului Dorel Popa, cel ce urmează să devină președinte de onoare al clubului. Ca un făcut, într-un meci dominat teritorial de UTA 80 la sută din timpul de joc, cei ce înscriu sunt oaspeții, noi neputând înscrie nici măcar de pe punctul cu var. La ei aproape fiecare contraatac s-a soldat cu gol, la noi - nimic. Un eșec usturător, care ne mai lasă doar șanse teoretice la fotoliul de lider, adică să batem în următoarele două deplasări la Deva și la Satu Mare, Olimpia fiind chiar contracandidata noastră la promovare. Dar, după cum am văzut, în fotbal totul e posibil. Să consemnăm și prima victorie în deplasare, din acest campionat, a băieților lui Marcel Coraș, victorie ce-i poate impulsiona etapa viitoare, când ACU primește vizita Olimpiei Satu Mare. Să ne amintim că în tur doar ACU a mai tăiat din elanul celor de la CFR Cluj, reușind un 1-1 pe teren propriu. De ce nu ar repeta aceeași evoluție bună și sâmbătă, cu Olimpia? Cea de a treia echipă arădeană din eșalonul secund, Tricotaje Ineu, a fost învinsă la Câmpia Turzii, echipă pe care în tur o învingea cu un scor categoric de 5-0. Acum a lăsat toate punctele celor de la Industria Sârmei.

Tot sâmbătă, la „Polivalentă", am avut o seară neagră, baschetbaliștii de la West Petrom au pierdut meciul cu CSU Sibiu la o diferență de 11 puncte. În mod normal, partida trebuia câștigată de arădeni, numai că în acest caz nimic nu a fost normal. A survenit mai întâi îmbolnăvirea cu oreion, o boală contagioasă, a doi sportivi arădeni, plus alte accidentări. La cererea conducerii echipei de a se amâna meciul, Federația a răspuns negativ, la fel și antrenorul sibienilor, care este și antrenorul echipei naționale. Un gest lipsit de fair-play, zicem noi, față de o fostă campioană a țării și participantă în cupele europene. Tot sâmbătă, după ce și elevii Astrei au reușit un egal în meciul de polo cu studenții de la Sportul, singura rază de lumină a venit de la B. C. ICIM, fetele noastre reușind o victorie la Dej, împotriva Someșului, victorie prin care-și consolidează poziția secundă în clasament înaintea play-off-ului. Față de locul 6 anul trecut, acum se arată de o medalie.

Alex Chebeleu

F.C.UTA - CFR Cluj 0-4 (0-1)

(Urmare din pagina 1)

Stadion UTA, teren bun, timp excelent pentru fotbal, spectatori 6000. Au marcat: Anca - penalty, min.8, Bozdog - min.58 și 67, Oncică - min.86. Șuturi 9-8, pe poartă 3-4, cornere 6-4.

UTA: Mârne - Panin, Luca, Demian, Panaitescu - Lingurar (min.55 - Vlădoiu), Szilyer (min.38 - Chitescu), Bota, Rădoi - Orlando, Apostu (min.69 - Ștefăligă). Antrenor: Ilie Stan.

CFR: Pâglișan - Goia, Toma, Rus - Aștilean (min.59 - Bâcnean), Oncică, Mijin, Văsâie, Țuțuraș (min.31 - Bozdog) - Turcu (min.81 - Ghiorma), Anca. Antrenor: Adrian Coca.

Au arbitrat: Gheorghe Farcaș (Tg.Mureș) - la centru, Octavian Șovre (Oradea) și Lorant Szanto (Tg.Mureș) - asistenți.

Cartonașe galbene: Demian, Panin, respectiv Goia, Turcu, Văsâie, Mijin.

Observator FRF: Zoltan Erdei - Slatina.

Debutul meciului părea entuziast pentru arădeni, dar prima „palmă" au primit-o destul de repede, în minutul 8, atunci când Luca l-a scăpat de sub supraveghere pe Turcu, acesta a plecat ca acceleratul spre gol, dar Mârne l-a oprit prin fault, iar penalty-ul nu a fost urmat și de un cartonaș meritat de portarul UTA-ei. Din păcate, ce a urmat apoi a fost mai grav, căci Anca a înscris de la punctul cu var: 0-1.

Patru minute mai târziu, Orlando îl pune într-o situație jenantă pe Țuțuraș, care nu-și poate feri mâna din calea mingii, la o centrare care poate nu avea nici un viitor. Lovitura de pedeapsă a fost irosită, însă, cu nonșalanță de Rădoi, care se credea capabil să marcheze.

După această ratare, UTA „se taie", iar la singura ocazie cu adevărat periculoasă, în minutul 26, Lingurar face balet și cade în fund, deși se afla doar cu portarul în față. Fază de „Cascadorii râsului", nu alta.

Repriza secundă este începută furibund de UTA, dar cei care trec pe lângă gol sunt oaspeții, mult mai lucizi în joc. Era minutul 51, când Turcu a primit o minge la 14 metri de poarta adversă, dar șutul său a trimis mingea milimetric pe lângă buturile lui Mârne. Contraatacurile clujenilor erau devastatoare, în ciuda faptului că UTA era la cârma meciului, dar jocul nu se lega, noutățile de ultimă oră spunându-și cuvântul cu vârf și îndesat. Aproape de egalare a fost Orlando, în minutul 52, dar mai ales Apostu, două minute mai târziu, când a șutat de la patru metri, pe lângă poartă, după ce a trecut și de Pâglișan.

Soarta meciului s-a scris apoi în doar zece minute. În min. 58, Bozdog l-a ironizat pe Luca, după care a trimis mingea lejer în plasă, pentru ca mai târziu să fie servit excelent de Oncică, în fața porții, iar scorul să devină 0-3, umilitor pentru întreaga asistență, care a început să părăsească tribunele.

Dacă Vlădoiu nu a reușit mai nimic, după debutul său la UTA, din minutul 55, a încercat Orlando să mai salveze obrazul coechipierilor, însă a avut ghinion, căci în minutul 74 a trimis mingea în bară, deși mai toți au văzut-o în poartă.

Pentru ca „distracția" să fie și mai mare, în minutul 86, Oncică a luat o minge de unul singur și nu a mai lăsat-o până nu a marcat, pentru 0-4, același scor umilitor ca și în tur.

Fluierături, huiduieli, înjurături, toate adresate unor jucători care parcă erau drogați, prilej pentru mulți spectatori să creadă că echipa s-a predat, de dragul lui Borugă. Halal!

D.Rădoi (în dreapta imaginii) risipește speranțele arădenilor, executând ca un începător penalty-ul acordat UTA-ei.

Ilie Stan nu se dă bătut

După mai multe minute de așteptare din partea ziariștilor, în sala de conferințe a clubului UTA și-a făcut prezența antrenorul UTA-ei, Ilie Stan. Jovial, acesta a spus: **„Felicit echipa adversă pentru cum s-a jucat și s-a dăruit. Mi-a fost frică de acest meci, deși nu am spus-o, însă nu m-am așteptat să fim învinși chiar așa. Este o umilință! Știam că CFR Cluj a condus campionatul 75% din tur, deci este o echipă valoroasă. În 8-10 zile nu puteam să schimb cine știe ce, nici jucătorii, nici sistemul, lucru pe care l-am mai spus și cu alte ocazii. Nu ne-am putut impune jocul, am avut și o anumită doză de neșansă, elevii mei nu au respectat multe dintre sarcinile de joc, plus că avem mari probleme în apărare, iar pe câțiva băieți i-a luat crampele prin minutul 65-70. Ce să mai zic... La următorul meci cred că voi schimba și sistemul și pe unii jucători, căci ar trebui să obținem șase puncte în cele două deplasări care ne așteaptă. Cred că avem în continuare șanse de promovare, trebuie să ridicăm capul sus, deoarece nu mă dau bătut, sunt un om ambițios, iar dacă am pierdut un meci nu-i capăt de țară, campionatul e lung, mai sunt 14 etape. O să vedeți că ușor, ușor, echipa va începe să joace, băieții fiind și ei bulversați încă de schimbările produse la UTA."**

Locic a stat pe banca tehnică

A surprins pe toată lumea faptul că în prima parte a meciului, după ce clujenii au marcat primul gol, iar UTA a ratat penalty-ul, Marius Locic a coborât de la tribuna oficială, cu un fular alb-roșu la gât, pentru a merge țintă în cealaltă parte a stadionului, după gardul din spatele băncilor de rezerve. L-a chemat pe „secundul" Cuedan, pentru a-i spune câteva cuvinte, după care a plecat înapoi la locul său.

În repriza secundă, Locic nu a mai rezistat și a preferat să ia loc pe banca tehnică, deși nu avea voie să stea acolo, deoarece nu avea nici o calitate. La Conferința de presă, Ilie Stan a spun că șeful său suferă mult pentru echipă și a dorit să fie mai aproape de ea și de entuziastul public arădean, atmosfera fiind una extraordinară.

Antrenorul s-a enervat

La Conferința de presă de după meci, antrenorul Ilie Stan a fost întrebat dacă l-a deranjat faptul că galeria a scandat numele lui Gigi Borugă, fostul tehnician al UTA-ei. Dacă în primele momente a părut liniștit, spunând că nu avea motive să fie supărat, Stan s-a enervat imediat și pe un ton destul de ridicat a spus: **„S-a terminat cu ce a fost înainte. Acum a venit un om cu bani, el mă sprijină pe mine, așa că asta e."**

Primarul a apărut la prezentarea jucătorilor

Multă lume vorbește că Dorel Popa își face campanie electorală cu aducerea lui Locic la Arad, acesta fiind văzut ca un salvator al „Bătrânei Doamne". Dacă primarul a intermediat negocierile între cele două părți, iar apoi a dat 50 de milioane de lei galeriei, Popa nu s-a putut abține să nu se arate la primul meci al UTA-ei din retur.

La prezentarea jucătorilor nou veniți, care s-a făcut în pripă, de mântuială, pe lângă Locic și Chișbora s-a „lipit" și Dorel Popa, venit la marginea terenului, pentru a strânge mâna jucătorilor și a saluta publicul arădean, ce era, oricum, în delir, când conducătorii le zâmbeau de mama focului, parcă o promisiune că viitorul va fi unul „roz".

Mârne, Vlădoiu, Apostu, Bota și Orlando au dat posibilitatea, prin prezentarea lor, făcută de crainicul stadionului, chiar la ora oficială de începere a meciului, ca Doru Popa să apară în prim-plan, el fiind un primar ce știe care îi este interesul și apare acolo unde trebuie, la momentul oportun. După meci, suporterii îl căutau, pentru a da ochii cu el, dar Popa nu era nicăieri. Semn clar, primarul știa că nu trebuie să se mai arate.

Grupaj realizat de Leo Sfâra

„Red Fighters" a pus „sare pe rană"

După ce au luat 50 de milioane de lei de la primarul Dorel Popa, pentru a-și cumpăra abonamente la UTA, trupa lui Alecu Luca a schimbat ceva din monotonia din trecut. În primul rând, „Red Fighters" stă acum la peluza de lângă șosea, exact în spatele porții. Apoi, scandările nu au legătură cu alte grupuri din tribune, Luca și ai lui fiind parcă din alt „aluat".

Cel mai important lucru a fost acela când a început să „amendeze" echipa și pe antrenorul Ilie Stan. „Red Fighters" a strigat **„Borugă, Borugă, Borugă"** și **„Nu aveți valoare, p..a promovare"**, sau **„Ș-altă dată, o s-o facem și mai lată"**, repertoriul fiind închis cu **„Rușine, rușine, rușine să vă fie"**.

După meci, galeria UTA-ei a rămas în fața stadionului și i-a admonestat pe jucători, când aceștia apăreau din sediul clubului. Pentru prestația lui, Ovidiu Panaitescu a fost trimis la Timișoara, ca și cum UTA nu ar mai avea nevoie de el. Alți jucători au primit alte „urări", dar cert e faptul că suporterii nu au putut trece prea ușor peste rușinoasa înfrângere de sâmbătă.

Fotbal - Divizia B

Un nou început

Minaur Zlatna - ACU Goldiș Arad 0-2 (0-0)

Campania de achiziții din pauza competițională și buna pregătire de iarnă au dat primele roade pentru ACU Goldiș Arad. Trei puncte obținute în deplasare, chiar și pe terenul „lanternei roșii", cîntăresc greu în balanța „adevărului". Apoi, această primă izbândă de pe un teren străin obținută de nou-promovata în eșalonul doi al fotbalului românesc, poate reprezenta - lucru dorit de toată lumea din anturajul echipei studențești - un nou început...

• Repriză albă

Marcel Coraș a gândit perfect disputa, mizând pe o formulă ofensivă, care i-a surprins pe adversari. Iată acel 1-3-4-3 impus de tehnicianul „studenților" arădeni: **Sinescu - Stupar, Balint, Bogoșel - C. Maghici, Aslău, Folea, Vișan - Tupiță, Neculai, C. Roșca.**

Chiar dacă au dominat, pe alocuri, categoric în prima parte a jocului oaspeții nu și-au creat prea multe oportunități clare de gol.

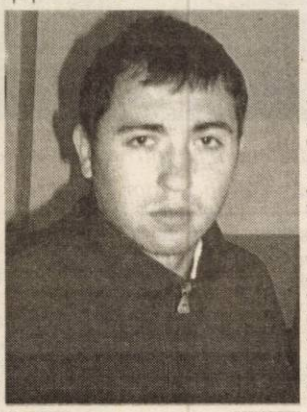

Autor al unei „duble" la Zlatna, atacantul Neculai Solomon își consolidează poziția de titular la ACU Goldiș Arad.

• Explozia lui Neculai

La pauză, nea' Marcel efectuează o schimbare inspirată, aruncându-l în luptă pe Turcan. Acesta va anima atacul arădenilor, secondat bine de inepuizabilul Vișan. Cel care avea însă să scrie soarta acestui meci a fost internaționalul de juniori, Neculai Solomon, a cărui „explozie" era de multă vreme așteptată. După două ratări de ambele părți (Vlad, respectiv Turcan), vine primul moment de inspirație „marca Neculai". **Era min. 61 când Turcan, plecat de la limita ofssaidului, îl angajează pe Neculai, care înscrie cu un șut imparabil de la 16 m pentru 0-1.** Replica celor din Zlatna nu întârzie, dar bara îl salvează pe Sinescu la un șut ciudat a lui Vlad de la 30 m. Dacă C. Roșca și Turcan se joacă, pe nervii lui Coraș, cu oaziile, tot „tânărul" atacant Neculai rezolvă „ecuația" partidei, după o acțiune personală. **Era min. 84, când Neculai trece elegant de doi apărători și din 10 m șutează pe sub portar pentru 0-2.** Pe final, mai consemnăm doar schimbarea C. Roșca - Pavel, pentru ca ultimul să bifeze câteva minute în această întâlnire.

• Galeria și conducerea au sărbătorit victoria

Trupa lui Marcel Coraș a fost susținută pe terenul „Mecanica" din Alba Iulia de o frumoasă și neobosită galerie, condusă de Zoran Arsenov. Precum la toate confruntările din turul campionatului, conducerea clubului a fost alături de echipă, bucurându-se împreună la capătul celor 90 de minute, pentru cele trei puncte obținute în dauna „căutătorilor de aur" din Zlatna.

Întrebat pe ce primă au jucat băieții, tehnicianul „alb-albaștrilor" s-a rezumat a ne spune, că e vorba de o primă conformă cu regulamentul de ordine interioară a clubului.

• Coraș rămâne cu picioarele pe pământ

„Sunt mulțumit că am câștigat și echipa a prins încredere în forțele proprii, în perspectiva partidei următoare, când primim vizita liderului" - a declarat imediat după meci tehnicianul arădenilor. Realist, așa cum îl știm, Coraș nu s-a „îmbătat" de acest succes și a încercat să-i tempereze și pe elevii săi. **„Mai avem de muncit până ca echipa să se exprime așa cum mi-aș dori. Important este că am făcut un prim pas cu dreptul în retur"** - a mai punctat fostul mare internațional.

Daniel Scridon

Vechea meteahnă, ratările

Industria Sârmei Câmpia Turzii - CS Tricotaje Ineu 1-0 (0-0)

Sâmbătă, ora 11,00, stadion: „ISCT", teren bun, timp frumos, spectatori 2500. A marcat: Mif - min. 55 (penalty)

ISC Turzii: Stanciu - Muscă, Șomotecan, Șimon - Molnar, Doicaru (min. 88 - Oroian), Timar, Kiss, Mif - Bratu (min. 82 - Onciu), Rancz (min. 85 - Dichel). Antrenor: Ioan Tătăran

Tricotaje: Irimia - Aldea, Ibric, Jurcă - Mițiți, Abrudean, Almășan (min. 70 - Plisca), Vereș (min. 66 - Porumboiu), Iambor - Sas (min. 59 - Mariș), C. Luca. Antrenor: Sorin Cigan

Au arbitrat cu greșeli: Cristina Ionescu (Vulcan) - la centru, asistată de Ioan Onicaș (Zalău) și Fevronia Ion (Craiova).

Cartonașe galbene: Șimon, Doicaru, Kiss, respectiv Irimia, Mițiți, Aldea și Vereș

Observator F.R.F.: Virgil Naste (Târgu Mureș)

La Câmpia Turzii este o pâine bună de mâncat - spuneau cei de la Tricotaje Ineu înaintea primului lor joc din retur. Desfășurarea partidei de sâmbătă le-a dat dreptate, doar că, până la urmă, pâinea au mâncat-o gazdele, iar ineuanii s-au întors acasă și mai flămânzi ca înainte. Și - am completa noi - nu-și vor stăvili prea curând foamea, dacă vor continua să rateze cu seninătate ocaziile născute dintr-un joc bine elaborat, plăcut privirii, dar fără finalitate. În astfel de situații se poate spune că te-ai bătut de unul singur și că îți meriți soarta, dar la Câmpia Turzii a mai existat un factor ce a stabilit destinația punctelor. Este vorba de brigada de arbitri, respectiv două domnițe și un gentleman, care au defavorizat - probabil fără intenție - echipa vizitatoare, inventând un penalty și anulându-i un gol lui Mariș. După meci, vizionând înregistrările video, zice-se că domnișoara Ionescu și-ar fi recunoscut o parte din vină, dar asta nu mai încălzește pe nimeni.

Introdus pe teren în minutul 70, Marius Plisca a contribuit la forcingul de final al Tricotajelor în meciul de la Câmpia Turzii. Din păcate, rezultatul pe tabelă a fost nul.

Foto: Șt. Matyaș

Meciul în sine nu a fost prea disputat, combatantele trecând foarte greu peste perioada de tatonare, de studiu reciproc. În tot acest timp, adică preț de 40 de minute, gazdele au dominat teritorial, fără - însă - a-și crea vreo ocazie la poarta Tricotajelor. Monotonia a fost spartă pe final de primă repriză, de către Almășan, care a reluat din șase metri puțin pe lângă poartă cornerul executat de Iambor.

La 10 minute de la reluare, Cristina Ionescu s-a lăsat păcălită de plonjonul în careu al atacantului Bratu, neatins de Irimia și dictează penalty pentru amfitrioni. Transformarea a căzut pe umerii fostului bistrițean, Mif, care nu a iertat, 1-0. Mutarea lui Cigan a fost introducerea în luptă a lui Călin Mariș, care la nici un minut de la intrarea pe gazon a reușit să înscrie din apropiere. La semnalizarea asistentului Onicaș, golul a fost anulat pentru o presupusă poziție de offside a lui Mițiți, dar, așa cum am spus, decizia a fost pripită. Ineuanii nu au acuzat șocul și ultimele 10 minute i-au găsit în careul „sârmarilor" în căutarea cel puțin a unui gol. Însă, rând pe rând, Iambor, Luca și Porumboiu au ratat în situații de singuri cu portarul și chiar cu poarta goală, risipind astfel orice speranță într-un rezultat pozitiv pentru formația lor.

Iată cum vechea meteahnă, ratările, i-au mai costat pe „tricotori" trei puncte grele în lupta pentru supraviețuire. De acum orice partidă, în special de pe teren propriu, trebuie tratată cu maximă atenție, căci altfel nori negrii se pot abate deasupra orășelului de pe Crișul Alb.

Declarații după meci

Ioan Tătăran (antrenor principal ISC Turzii): „Trebuie să fiu de acord că nu am făcut o partidă prea bună, dar trebuie ținut cont că în primul unsprezece s-au regăsit nu mai puțin de șase jucători noi. Deocamdată, suferim la capitolul omogenitate și orice punct câștigat în aceste condiții este un pas spre realizarea obiectivului, salvarea de la retrogradare. Va fi greu, dar dacă vom munci ca și până acum vom reuși."

Sorin Cigan (antrenor principal Tricotaje Ineu): „Normal, sunt supărat pentru ne-am întors cu mâna goală dintr-o deplasare accesibilă. Pe de altă parte, sunt mulțumit de jocul echipei, căruia i-a lipsit doar golul. Sperăm ca în partida cu Mediașul să nu mai avem atâta ghinion, pentru că altfel ne îngreunăm situația."

Cartonașe scumpe

Dacă cei de la Câmpia Turzii nu au putut conta sâmbătă pe două dintre piesele importante, Foro și Mâțiu, roata s-a întors și Tricotaje Ineu i-a pierdut din același motiv, cumul de cartonașe galbene, pe Aldea și Vereș. Probabil, înlocuitorii celor doi la partida cu Gaz Metanul vor fi Porumboiu, în defensivă și Plisca, la mijlocul terenului.

Grupaj realizat de Călin Mnerie

Selecție la AS Romvest

AS Romvest organizează o acțiune de selecție pentru completarea grupei 1994 (antrenor Francisc Tisza), la stadionul „Strungul", în fiecare sâmbătă și duminică, între orele 9,00-12,00.

De la AJF - Arad

Antrenorii echipelor de copii și juniori din fotbalul județean sunt așteptați **marți, 16 martie a.c., ora 10,** la sediul AJF - Arad pentru programarea noului campionat. Prezența obligatorie.

Ionuț Leac, președintele Comisiei de copii și juniori

Meci amical

West Petrom Arad - Aurul Brad 0-0

Profitând de (re)amânarea startului Diviziei C, „petroliștii" arădeni au disputat un „amical" în compania colegei de eșalon, Aurul Brad. Chiar și fără goluri înscrise, partida a reprezentat o utilă verificare înaintea reluării campionatului.

Feri Tisza antrenorul West Petrom-ului a început jocul în formula: Trifoi - Cioară, Sighete, Oprean, Șerb - I. Arman, R. Tisza, Fedor - Gafița, Strecicov - V. Fritea. **Au mai jucat:** Mureșan - Chepețan, Roșu, Armanca, Dănăilă, Negrea, Baul, Mot.

D. S.

Fotbal - Divizia A

Rezultatele etapei a 16-a

Poli AEK Timișoara - Apullum Alba Iulia 4-3; Rapid - FC Oradea 2-1; Gloria Bistrița - FCM Bacău 2-0; Univ. Craiova - Oțelul Galați 1-1; Petrolul Ploiești - Ceahlăul Pt. Neamț 5-1; Farul - FC Național 1-2; Dinamo - FC Argeș 3-0. Partida FC Brașov - Steaua se dispută **astăzi, ora 15 (direct pe TV România 1).**

Clasament

1. Dinamo	**16**	**11**	**2**	**3**	**41-19**	**35**	**(+11)**
2. Steaua	15	9	5	1	23-6	32	(+8)
3. Rapid	16	9	5	2	27-16	32	(+8)
4. Univ. Craiova	16	6	6	4	19-16	24	(-3)
5. Poli AEK	16	5	8	3	18-18	23	(-1)
6. FC Național	16	6	4	6	20-21	22	(-2)
7. Apullum	16	6	4	6	19-25	22	(+1)
8. Oțelul	16	5	6	5	14-14	21	(-3)
9. Farul	16	5	4	7	22-25	19	(-8)
10. Gloria	16	5	4	7	20-26	19	(-8)
11. FC Brașov	15	5	3	7	20-27	18	(-6)
12. FCM Bacău	16	4	5	7	18-29	17	(-7)
13. Petrolul	16	4	4	8	21-21	16	(-8)
14. FC Argeș	16	4	4	8	17-19	16	(-5)
15. FC Oradea	16	4	3	9	22-23	15	(-6)
16. Ceahlăul	16	4	3	9	17-33	15	(-6)

Etapa viitore (sâmbătă 20 - duminică 21 martie): FC Oradea - Dinamo; FC Argeș - Petrolul; FCM Bacău - Univ. Craiova; FC Național - FC Brașov; Oțelul - Farul; Ceahlăul - Poli AEK Timișoara; Apullum - Gloria Bistrița; Steaua - Rapid.

Divizia B, seria a III-a

Rezultatele etapei a 16-a

Olimpia Satu Mare - CS Deva 1-0; **FC UTA - CFR Cluj 0-4;** FC Baia Mare - Corvinul Hunedoara 2-1; **Ind. Sârmei Câmpia Turzii - Tricotaje Ineu 1-0;** Gaz Metan Mediaș - Armătura Zalău 0-0; CSM Reșița - Jiul Petroșani 0-2; „U" Cluj Napoca - Oașul Negrești 3-0; **Minaur Zlatna - ACU Goldiș Arad 0-2.**

Clasament

1. Olimpia Satu Mare	16	12	1	3	30-8	37	(+10)
2. Jiul Petroșani	16	11	2	3	36-10	35	(+14)
3. UTA	***16***	***11***	***1***	***4***	***26-18***	***34***	***(+7)***
4. CFR Cluj	16	9	4	3	47-14	31	(+7)
5. Gaz Metan Mediaș	16	9	4	3	23-12	31	(+7)
6. „U" Cluj	16	9	3	4	27-15	30	(+6)
7. Armătura Zalău	16	7	3	6	27-22	24	(+3)
8. Oașul Negrești	16	7	2	7	24-31	23	(+2)
9. Corvinul Hunedoara	16	7	1	8	24-24	22	(-2)
10. CS Deva	16	6	1	9	21-19	19	(-5)
11. Tricotaje Ineu	***16***	***6***	***1***	***9***	***28-20***	***19***	***(-5)***
12. I.S. Câmpia Turzii	16	5	2	9	15-28	17	(-10)
13. CSM Reșița	16	5	1	10	16-37	16	(-8)
14. ACU Arad	***16***	***4***	***3***	***9***	***14-21***	***15***	***(-6)***
15. FC Baia Mare	16	3	2	11	20-50	11	(-16)
16. Minaur Zlatna	16	1	1	14	6-46	4	(-20)

Etapa viitoare (sâmbătă 20 martie): CFR Cluj - FC Baia Mare; Corvinul - I.S. Câmpia Turzii; **Tricotaje Ineu - Gaz Metan;** Armătura Zalău - CSM Reșița; Jiul Petroșani - „U" Cluj; Oașul Negrești - Minaur Zlatna; **ACU Goldiș Arad - Olimpia Satu Mare; CS Deva - FC UTA (se dispută vineri 19 martie, ora 15).**

Divizia D

Rezultatele etapei a 16-a

Aqua Vest - FC UTA II 2-3; Șoimii Pâncota - Victoria Nădlac 0-1; Crișul Chișineu Criș - AS Romvest 0-4; Gloria Arad - Dacia Beliu 1-1; „U" Vinga - Voința Macea 3-2. Partidele Înfrățirea Iratoșu - Voința Mailat și Olimpia Bârzava - Mureșul Zădăreni se dispută **miercuri, 17 martie, ora 15.** Șoimii Lipova - a stat.

Clasament

1. Nădlac	15	12	1	2	32-9	37	(+13)
2. Gloria	15	9	5	1	34-13	32	(+8)
3. UTA II	15	6	7	2	20-12	25	(+4)
4. Aqua Vest	15	6	4	5	33-21	22	(+1)
5. Zădăreni	14	6	3	5	20-17	21	(0)
6. „U" Vinga	15	5	5	5	33-21	20	(-4)
7. Beliu	15	5	5	5	23-22	20	(-1)
8. Chișineu Criș	15	5	5	5	25-30	20	(-1)
9. Pâncota	15	4	6	5	22-14	18	(-3)
10. Mailat	14	5	3	6	21-34	18	(-6)
11. Romvest	15	4	5	6	23-20	17	(-7)
12. Macea *	15	5	3	7	18-23	15	(-6)
13. Iratoșu	14	4	2	8	15-40	14	(-7)
14. Bârzava	14	3	3	8	19-36	12	(-9)
15. Lipova	14	1	3	10	9-35	6	(-15)

* Echipă penalizată cu 3 puncte

Vulturii Socodor a fost exclusă din campionat

Etapa viitoare (20-21 martie): Macea - Chișineu Criș; Mailat - Vinga; Beliu - Pâncota; Nădlac - Lipova; UTA II - Bârzava; Romvest - Gloria; Zădăreni - Iratoșu. Aqua Vest - stă.

Invitatul nostru

„Vreau să fim cei mai buni din lume”

● *Afirmă Sandu Ion, președintele de onoare al CSM Arad-PAB România*

Fost campion de sprint al României, actualmente un prosper om de afaceri și președinte de onoare al CSM Arad-PAB România, Sandu Ion nu poate trăi fără prima dragoste: atletismul. Tocmai de aceea a pus la Arad bazele unei secții de atletism, în care îi regăsim pe cei mai valoroși atleți români. Despre „mondialele”de sală, lumea sferei de celuloid, planurile sale de viitor și, firesc, UTA noastră cea de toate zilele, am stat de vorbă cu Sandu Ion, un interlocutor deschis, plin de șarm...

– D-le Sandu Ion, acum, la câteva zile de la încheierea Campionatelor Mondiale de atletism în sală de la Budapesta, cum vedeți performanțele atleților dvs.?

– Punctual. Ionela Târlea, locul IV în proba individuală de 400 m. Mă așteptam la mai mult, dar din diferite motive nu a reușit să scoată un timp mai bun în semifinalele probei. De remarcat, prezența Ionelei și aportul acesteia la cucerirea medaliei de bronz în cursa ștafetei de 4x400 m. Bogdan Țăruș a reușit patru sărituri peste 8,20 m într-un concurs foarte tare, în condițiile în care venea după o accidentare. E suficient de matur și are perspective pentru o săritură de 8,50 m, care i-ar aduce, poate, o medalie la Atena. La cei 21 de ani, Marian Oprea are un potențial fantastic. Într-un fel, mă declar mulțumit de prestația lui din Ungaria, dar din motive colaterale sportului, ce nu doresc să le amintesc aici, n-a dat lovitura și nu este astăzi recordmanul mondial al probei. Să nu uităm că înainte cu două zile de concurs i-a fost extrasă o măsea, pe viu, deoarece xilina care putea fi folosită pentru amorțire figurează pe lista medicamentelor interzise. Are potențial, dar va trebui să avem o discuție serioasă, pentru că în el îmi pun mari speranțe la o medalie olimpică. Adina Anton s-a calificat în finală, după care nu s-a mai concentrat. Este în creștere, are 19 ani și viitorul în față.

– Și mai rămâne de comentat „cazul Vieru”...

– Pentru mine e clar, Vieru s-a dopat cu stanozolol, un anabolizant interzis. Așteptăm rezultatul probei B, dar mă doare că m-a mințit. Mi s-a părut ceva suspect când, în ianuarie, în cantonamentul de la Manheim (Germania), a alergat formidabil, 20,94 pe 200 m, rezultat de record național. Dar, domnul Vieru era dopat. Pentru mine este o chestiune pe care nu o accept.

– Va mai beneficia de sprijinul dvs.?

– În mod cert, nu. Pentru minciună în primul rând. Momentan, este suspendat până la primirea rezultatului probei B, după care vom lua măsuri conform normelor internaționale.

– Este un sportiv terminat...

– Din păcate, așa se pare. E o pată neagră și pe obrazul clubului. Nu de aia am transferat la Arad vârfurile atletismului românesc, să-i dopăm pentru a obține rezultate. Nu voi fi de acord niciodată cu așa ceva.

– Ne mai pregătiți ceva transferuri-surpriză?

– Până după Olimpiadă în nici un caz. Apoi, totul va depinde de ce se face în Arad pentru atletism. M-am săturat să-mi văd sportivii alergând doar la televizor...

– De ce credeți că nu mai apar sprinteri valoroși în țară?

– În Arad, foștii campioni din urmă cu 15 ani sunt en-titre și vor rămâne cine știe cât timp. E trist. Existența unui stadion pe care să se poată organiza concursuri atletice ar crea o emulație. Mă întreb, oare, cei care au stricat Gloria dorm noaptea liniștiți? Dacă nu au fost capabili să facă nimic, de ce s-au apucat? Doare... Apoi și implicarea școlilor sportive în promovarea atletismului lasă de dorit. În sport, în general, iar tinerii au intrat în „era calculatoarelor...”

– ... și la ruși sunt calculatoare, dar iată că aletismul mondial e sub dominația vecinilor de la est.

– În Rusia sunt create avantaje celor care investesc în sport. Inclusiv președintele Vladimir Putin pune un accent deosebit pe sport și finanțarea acestuia. La noi, pe plan local, s-a dezvoltat strandul - loc unde tinerii învață să fumeze, să bea și să se drogheze - în loc să se investească în sport și-n bazele sportive. Dacă mergi, seara, să alergi pe malul Mureșului, îți bagi degetele-n ochi. Oamenii ar face jogging, dar n-au unde. Pe banii mei aș fi dispus să amenajez pe faleză o pistă de 2 m lățime pe o distanță de 2-3 km, pentru amatorii de mișcare. Și alții gândesc ca mine. Nu fac campanie electorală, dar mă doare să constat atâta indiferență față de sport. Cu bani puțini s-ar putea face multe. Inițiativa ne lipsește.

– Să ne reamintim rezultatele de la Budapesta și vedem că grupul de atleți arădeni a reprezentat, din nou, vârful de lance al atletismului românesc, prin medalia de bronz „semnată” Ionela Târlea, cea care în urmă cu doi ani devenea campioană europeană, an în care Adina Anton se încorona cu titlul de campioană mondială de junioare. În declinul de formă al Gabrielei Szabo, este al treilea an când Ionela Târlea este cea mai bună atletă a României. Din acest punct de vedere sunteți mulțumit?

– Nu în totalitate. Nu vreau să fim doar cei mai buni din România, vreau să fim cei mai buni din lume.

– D-le Sandu Ion, să ne amintim cu plăcere că în perioada „mondialelor” de atletism în sală, echipa feminină a României de tenis de masă a ocupat locul V la C. M. pe echipe, desfășurat în Qatar. Având în vedere că toate componentele lotului sunt legitimate la clubul dvs. - Otilia Bădescu, Mihaela Șteff, Adriana Năstase-Zamfir -, după aceste două evenimente sportive majore, avem impresia că CSM Arad-PAB România e pe primul loc în țară, la nivel de cluburi...

– Fetele și-au atins obiectivul, pentru că era foarte greu să treci de reprezentantele școlii asiatice de tenis de masă. Totuși, dacă Otilia Bădescu învingea o japoneză, puteam intra în lupta pentru medalii.

– Prin târg circulă zvonul că veți investi masiv și în judo, datorită relațiilor pe care le aveți cu orădeanul Marius Vizer, președintele Uniunii Europene de judo. Este adevărat?

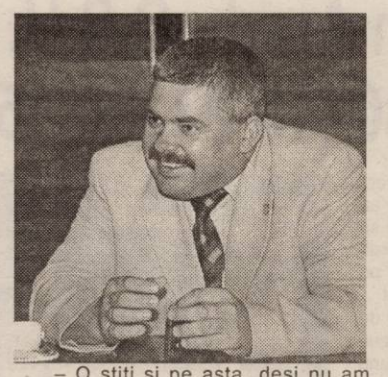

– O știți și pe asta, deși nu am declarat-o nicăieri. Este adevărat și sunteți primii care o află, suntem în discuții avansate cu Marius Vizer, pentru a forma la Arad o secție de judo, care din sezonul viitor să poată concura în Campionatul Național pe echipe. Vom aduce câțiva judoka de valoare și, în plus, ne vom baza pe juniorii arădeni ce vin din urmă.

– Tineri talentați găsiți la C. S. Ș. Gloria, unde Mihai Telechi face adevărate minuni. Juniorii sunt printre cei mai buni din țară, dar se pierd odată ajunși la vârsta senioratului...

– Tocmai de aceea vrem să dezvoltăm secția de judo, având tot sprijinul lui Marius Vizer.

– Apropo de lupta pe tatami, poate, într-un viitor nu prea îndepărtat o „punem” de-un „amical” cu un club din Moscova.

– Poate, de ce nu? Trebuie însă să ne afirmăm pe plan național, pentru a avea pretenții la întâlniri cu școala rusă de judo.

– Am zis Moscova, poate așa vom reuși să-l ducem în România pe președintele Rusiei, Vladimir Putin... Să trecem, până atunci, la un alt subiect. În calitate de membru al Consiliului de Administrație al F. C. UTA, cum vedeți schimbările din ultimele zile?

– Dacă cele promise de firma Locic vor fi puse în practică, consider că echipa nu va avea de suferit și va promova fără probleme. (n. a.: acum, după eșecul de pe teren propriu cu CFR Cluj, nu știm dacă dl. Sandu Ion rămâne la fel de optimist în privința șanselor de accedere în Divizia A).

– Una din condițiile puse de firma Locic e neamestecul în problema datoriilor clubului. Credeți că este posibilă ștergerea datoriilor UTA-ei, cum și-a luat angajamentul primarul Dorel Popa?

– Orice este posibil, dar o parte din ele trebuie plătite, vreo zece miliarde de lei. Teoretic este posibil, dar nu știu cine ar putea pune atâția bani jos. Dar, nu doar UTA este plină de datorii, sunt și alte cluburi din țară și poate că o hotărâre de Guvern ar putea schimba ceva...

– De ce credeți că doar acum oficialitățile locale s-au luat „la trântă” cu datoriile UTA-ei, când a venit un investitor din București?

– Presupun că această firmă va investi mai mult decât grupul de oameni de afaceri arădeni. Nouă ne-a lipsit coeziunea. Nu am găsit metodele și sursele de finanțare pentru a face bani pentru UTA.

– Dar aveați un „model Barcelona”. Ce s-a întâmplat cu el?

– Sincer, eu nu am fost adeptul acestui model. Am militat în permanență pentru doi-trei acționari majoritari și timpul a demonstrat că am avut dreptate. „Modelul Barcelona” nu are nici un viitor. S-au depus niște sume de bani ca și capital social, banii s-au cheltuit și... s-a ales praful de acest model.

– D-le Sandu, chiar peste jumătate de milion de dolari trebuie să încasați de la firma Locic, în contul creditărilor diferitelor persoane?

– Nimeni nu are o evidență clară a celor care au creditat ori sponsorizat clubul UTA. Toți spun că au băgat bani în echipă. Am tot cerut acte, o evidență scrisă, dar nici până astăzi nu am primit o asemenea listă. Așa că, nici nu știu ce să mai cred...

– Haideți să încheiem mai optimist. Promovăm?

– Echipa are nevoie de liniște și de cel puțin 6 puncte în primele trei etape, pentru a prinde un culoar bun spre... Divizia A.

– Vă mulțumim.

Alex. Chebeleu
Daniel Scridon

Fotbal - Divizia D

Gloria Arad - Dacia Beliu 1-1 (1-0)

Prima surpriză din returul primului eșalon județean a „explodat” chiar sâmbătă, la reluarea „balului” în care Nădlacul și Gloria au „dansat” - cu o singură sincopă - brat la brat toată toamna. Prima reprezentație din noul an se anunța la fel de reușită pentru ambii sprinteuri, fără obstacole majore, dar încă o dată s-a dovedit că socoteala de acasă nu se potrivește cu cea din târg. Ori târgul Beliu, plin de oameni harnici, nu putea scoate în față decât o echipă muncitoare, în care toți jucătorii luptă în egală măsură pentru un rezultat pozitiv. Așa s-a întâmplat și sâmbătă, pe un teren „Blănarul” denivelat și pe un vânt arțăgos, ce au cam stricat spectacolul sportiv, dar i-au ținut permanent în priză pe cei aproximativ 200 de spectatori veniți la meci, dar și pe telespectatorii postului local din Beliu, care au vizionat înregistrat meciul în seara aceleeași zile.

Încă de la bun început s-a văzut cu ochiul liber că gazdele vor avea destule probleme cu „dacii”, care, bine așezați în teren și extrem de conectați la miza întâlnirii, și-au ținut la respect adversarul. Și chiar dacă Berar deschidea scorul în minutul 30, printr-un șut plasat de la marginea careului, datele problemei nu s-au schimbat deloc și pentru că elevii lui Mihai Petcuț se credeau - probabil - câștigători. Nu a fost așa, căci în repriza secundă, la fel de lipsită de ocazii de poartă ca și prima, pe un contraatac, Alin Gligor l-a executat din interiorul careului pe Dronca pentru 1-1. Era minutul 72 și Gloria trebuia cu orice preț să mai înscrie o dată. Pentru acest lucru au fost introduși pe teren toți jucătorii cu profil ofensiv de pe bancă, dar aceștia nu s-au remarcat decât prin proteste - în general nejustificate - la adresa tânărului arbitru Dan Țâșcă. De fapt, acesta, la finalul întâlnirii, le-a reținut cametele de joc lui Lazăr și Gyenge, care și-au manifestat frustrarea prin gesturi necontrolate.

Gloria: Dronca - Șaba (min. 90 - Mihai) - Barna, A. Vizitiu - Szell, Iftimie (min. 72 - Lazăr), Berar, Panin II (min. 72 - Gyenge), Mihali (min. 83 - Vlad) - Cosmin Brândușe, Buruiană. **Antrenor:** Mihai Petcuț.

Beliu: Coraș - Măgulean - Stan, C. Ciorbă, Șerban, Blidar, Leucuța, C. Gligor, Lup (min. 90 - Petruț) - A. Gligor, Popa (min. 83 - Filipaș). **Antrenor:** Nicolae Pintilie.

Au arbitrat în general bine: Dan Țâșcă - la centru, asistat de Silviu Mocanu și Valentin Sabău. **Observator A.J.F.:** Cornel Tiulea.

Călin Mnerie

Aqua Vest Arad - FC UTA II 2-3 (0-3)

A jucat în prima ligă pentru Național, Extensiv sau Gloria Bistrița, echipe cu care a participat chiar și-n cupele europene. Nici în cele mai negre vise ale sale nu i s-a arătat că va juca la Șofronea, în anonimatul Diviziei D. Asta pentru că marii oameni de fotbal care l-au îndepărtat mișelește pe cel care l-a adus la Arad, au considerat că nu are față de Divizia B. Simultan cu dezastrul echipei fanion al Aradului, Albeanu, pentru că despre el este vorba, a câștigat de unul singur partida cu o „nucă tare” a acestui eșalon.

În min. 19, prinde un stop-șut din careu, balonul lovește bara, poposind finalmente în poarta lui Szabo, 0-1. Peste trei minute, centrează ca la carte pentru Pălincaș, care nu poate rata, 0-2. În min. 26, aidoma marilor schiori slalomează prin întreaga apărare adversă, șutează năpraznic, Szabo respinge în față, dar Albeanu este pe fază și-l execută pe bravul portar, pentru un neverosimil, 0-3. Scorul poate lua proporții, dar Pălincaș lovește bara în min. 35.

După odihnă, având și vântul în spate, „conducătorii” reduc din diferență în min. 59, când cel mai scund jucător de pe teren, Ujvari reia cu capul în plasă balonul venit din bară unde fusese trimis de Arhilie, 1-3. Asediul prelungit al gazdelor va da roade în min. 90, când omniprezentul Arhilie finalizează cu capul din cădere, un atac prelungit, 2-3.

Formații

Aqua Vest: Szabo-Gherase (min. 86 - Pinta), Weirer, Popa, Ujvari (min. 89 - Ghimbir) - Malița (min. 56 - Moise), Ursoi, Balaj, Becan (min. 63 - Mariș), Man, Arhilie. **Antrenor:** Viorel Purcel. **FC UTA II:** Merșca-Molnar, Pavel, Ionele, Vulpe - Pălincaș, Românu (min. 84 - Turcuș), Bandi, Faur (min. 89 - Bozian) - Albeanu (min. 62 - Nica), Neamț. **Antrenor:** George Radu.

A arbitrat bine: Flavius Malița - centru, asistat de Mircea Toderici jr. și Sorin Rotaru. **Observator AJF:** Cornel Zăhoi.

Sorin Cazan

15 minute în orice rețea, pe viață

e timpul să vii la Orange

La Orange poți să suni pe oricine, oricând! Abonează-te până la 31 martie și primești lunar, pe viață, 15 minute de convorbiri naționale, la abonamentul de 4 USD sau 10 minute de convorbiri naționale la abonamentele cu minute incluse.

Și asta nu e tot:

- orice opțiune îți alegi nu o plătești în primele 2 luni de abonament
- ai câte 100 de mesaje scrise naționale gratuite pe lună, în primele 2 luni de abonament
- primești 8 USD reducere (fără TVA) la telefoanele Nokia 3410, Nokia 3510i, Samsung C100, Siemens A55, Siemens C60, când prezinți cuponul atașat sau din pliant

Sagem myX-1	Alcatel OT320	Siemens A 55	Nokia 3410	Sagem myX-2	Sagem MIX-5m	Nokia 3510i	Samsung C100	Siemens C60
16 USD	18 USD	32 USD	49 USD	49 USD	64 USD	95 USD	99 USD	105 USD

www.orange.ro

pentru a beneficia de oferta promoțională, opțiunea aleasă inițial trebuie menținută activă în primele 2 luni de abonament; prețurile nu includ TVA; telefoane disponibile în limita stocului; oferta este valabilă la magazinul propriu și la partenerii Orange din județul Arad.

cupon reducere 8 USD (fără TVA)

Decupează acest cupon, vino cu el la magazinul propriu sau la partenerii Orange din județul Arad și ai acces, indiferent de tipul de abonament ales, la oferta Orange pentru telefoanele Nokia 3410, Nokia 3510i, Samsung C100, Siemens A55, Siemens C60, cu reducere de 8 USD (fără TVA). Ofertă valabilă până la 31 martie. Telefoane disponibile în limita stocului. Pentru un abonament cu unul dintre cele cinci telefoane se acceptă un singur cupon.

se completează de către vânzător

cod magazin: ☐☐☐☐☐☐☐☐☐☐ cod telefon: ☐☐☐☐☐☐☐☐☐☐☐☐☐☐

orange

Baschet masculin

Absența lui Zarić a „rupt" echipa

West Petrom Arad - C.S.U. Bere Trei Stejari Sibiu 69-80 (18-22, 20-15, 12-21, 19-22)

Dureros însă just. Astfel s-ar putea caracteriza triumful sibienilor la Arad. Petroliștii au acuzat sâmbătă din plin, mai mult decât se credea, absența unui jucător - „play makerul" Goran Zarić. Se știe, fără un conducător pe care să te poți baza, nu poți juca baschet ... Adevăr verificat, toate variantele încercate de banca tehnică arădeană, rămânând fără rezultat. La aceasta s-a adăugat faptul că Moceanu și Mocanu au intrat mai greu în joc, Isleam a prins o zi slabă, ratând mult iar de partea cealaltă, „montați", puși pe fapte mari, oaspeții -superiori ca omogenitate și cu o bancă „lungă"- au avut în Zyskunov un baschetbalist în vervă, cel mai bun de pe teren, fiind sprijiniți adesea, în momentele cheie, de „triplele" lui Dumitrescu și de un Trif surprinzător. La West Petrom, pe lângă problema amintită, a conducătorului de joc, a intervenit încă un impediment serios, anume la capitolul pivoți unde s-a lăsat mult de dorit. Forțarea lui Toroman, revenit după o accidentare, nu avea cum să dea roadele scontate. Contabilizăm astfel un eșec important în configurația ulterioară a locurilor 3-5, eșec ce anulează frumoasa izbândă cu Elba. O victorie în deplasarea de la Cluj, împotriva Politehnicii Carbochim devine imperios necesară.

Privitor la „filmul" meciului, să spunem că vizitatorii au plecat mai bine din bloc-starturi, conducând ușor pe tabelă. Egalăm (9-9), trecem în avantaj (11-9, 15-14), totuși sibienii țin aproape, chiar revin la conducere. Sfertul doi ne este favorabil. În pofida faptului că arbitrii

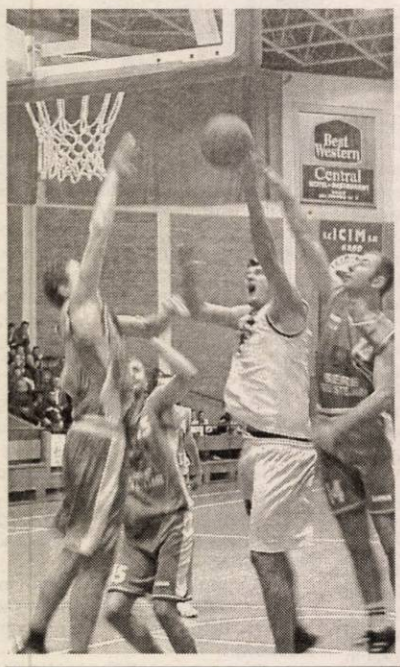

Bogdan Betea, prins în cleștele apărării adverse
Foto: M. Szego

încep să fie contestați de public (după pauza mare, ei vor lua două-trei decizii discutabile împotriva arădenilor, atunci când balanța jocului era destul de sensibilă), West Petrom va ajunge la 34-28 grație primelor reușite ale lui Moceanu. Situație de răscruce, depășită de adversari. Este rândul oaspeților să se desprindă. 41-50 (min. 26). Zvâcnim, va fi 45-50 dar sibienii se „duc" la 46-57. Resurse mai există, chiar dacă jocul nu ne poate satisface. Spiritele se agită între combatanți și handicapul scade (59-64, min. 36 respectiv 61-67, min. 37). Degeaba avem mingea căci o pierdem copilărește. Suntem taxați prompt, meciul este jucat, descalificările lui Alecu și Trif nu ne mai pot ajuta. Pe final beneficiem la rândul nostru de două-trei decizii ale arbitrilor. Zarurile fuseseră însă, deja, aruncate.

Duelul din teren s-a extins în tribune. Dacă galeria noastră a agitat artificii înainte de primul fluier, sibienii au fost însoțiți de 30 de suporteri entuziaști care au arborat un banner cu inscripția „Bâtă 15 Crăciun" (n.n. cu referire la jucătorul lor favorit).

Formații și realizatori:

West Petrom: Petrović 22, Haslett 21 (1), Moceanu 13 (1), Mocanu 11 (1), Isleam 2, Dehelean, Betea, Toroman, Boric.

C.S.U.: Zyskunov 33, Dumitrescu 19 (5), Trif 16 (1), Spânu 5 (1), Kovacs 4, Crăciun 2, Alecu 1, Popa, Grünwald, Lotreanu.

Au oficiat cu mici scăpări Marius Udrică (Craiova) și Stelian Bănică (București). Comisar F.R.B.: Octavian Vestinian (Cluj).

Păreri la vestiare

Predrag Badnjarević (antrenor, West Petrom): „Am făcut un meci foarte, foarte slab. Nimeni nu s-a ridicat la cerințele mele. Nimeni. Lipsa lui Zarić a cântărit și ea semnificativ, a trebuit să ne schimbăm evoluția în funcție de acest aspect. Nu am reușit. Am practicat un baschet rău, prost. Cu un asemenea baschet nu puteam învinge."

Mircea Vulc (antrenor, C.S.U. Sibiu): „Meci greu. Am fost mai buni și am câștigat pe merit. Ne-au lipsit doi jucători de bază, Plotnikov și Johnson. Arbitrajul mi s-a părut corect. Nu înțeleg de ce am fost înjurat de spectatori. Regulamentul e regulament, nu se impunea amânarea partidei. Bugetul grupării tinde spre 100 000 de euro."

Grupaj realizat de **Adrian Hărțău**

Divizia A la zi

Etapa a 20-a. Rezultate: Rompetrol - Poli Carbochim Cluj 90-79, West Petrom Arad - CSU Bere Trei Stejari Sibiu 69-80, Dinamo Erbașu - Elba Timișoara 97-64, Axiopolis Cernavodă - BCM Pitești 66-73, Rapid - Romradiatoare Brașov 63-82. Alexandria - Univ. Iași 0-20. Asesoft Ploiești a stat.

Runda viitoare (sâmbătă, 20 martie): Pitești - Rapid, Elba - Cernavodă, Sibiu - Dinamo, **Cluj - West Petrom Arad**, Ploiești - Rompetrol. Brașov - Alexandria 20-0. Iași stă.

Clasament

1. Dinamo	19	19	0	1670-1176	38
2. Asesoft	18	16	2	1643-1127	34
3. Rompetrol	19	13	6	1513-1367	32
4. West Petrom	**19**	**11**	**8**	**1482-1384**	**30**
5. CSU Sibiu	18	11	7	1560-1370	29
6. Elba	19	10	9	1559-1499	29
7. Cluj	18	10	8	1362-1339	28
8. Brașov	19	8	11	1334-1499	27
9. Iași	19	8	11	1274-1351	27
10. Pitești	19	7	12	1344-1497	26
11. Rapid	19	5	14	1168-1445	24
12. Cernavodă	18	3	15	1042-1392	21
13. Alexandria *	18	0	18	830-1315	18

* Echipă retrasă din campionat

Adina Anton va sări și la Olimpiadă

La doar 19 ani va concura la Jocurile Olimpice de la Atena. Fostă campioană mondială de junioare în urmă cu doi ani, **Adina Anton** a obținut „biletul" pentru Grecia, datorită calificării în finala probei de săritura în lungime a Campionatelor Mondiale de atletism în sală, competiție desfășurată în urmă cu câteva zile la Budapesta (Ungaria).

Astfel, tânăra și talentata atletă urcă la șapte numărul sportivilor clubului CSM Arad - PAB România calificați la J.O. de la Atena, din vara acestui an. Merită să-i reamintim pe cei șapte performeri - cărora li se adaugă halterofilul de la CS Astra, Adrian Jigău - **: Otilia Bădescu, Mihaela Șteff, Adriana Năstase-Zamfir, Ionela Târlea, Marian Oprea, Bogdan Țăruș și, nu în cele din urmă, Adina Anton.**

D. Scridon

Tenis de masă

Dana Dodean, argint la Openul Cehiei

În aceste zile, la Hluk se desfășoară Openul de tenis de masă al Cehiei. Evoluând sub culorile C.S.M. Arad PAB, Dana Dodean -restabilită complet după accidentare- a cucerit medalia de argint pe echipe, la categoria junioare. Inclusă în selecționata României alături de Iulia Necula și Eliza Samara, Dana a trecut în grupe de formațiile Angliei, Iordaniei și de a doua grupare a Slovaciei. În semifinale, învinsa României s-a numit Serbia Muntenegru (3-1). În fine, în ultimul act fetele au fost întrecute de Cehia, scor 1-3.

În continuarea concursului, Dana participă în probele de simplu respectiv dublu. Vă vom ține la curent cu rezultatele înregistrate de valoroasa sportivă arădeană.

Adrian Hărțău

Tir

Marius Cenădan se impune din nou

Trăgătorul arădean Marius Cenădan, legitimat la C.S.M. PAB România a ocupat locul 1 la etapa a doua a concursului „Speranțe olimpice", disputat până ieri în Capitală, acumulând 588 puncte. Rezultatul a fost obținut în proba preferată a sportivului, de pistol viteză. Celălalt reprezentant al Aradului, Adrian Cimpoae s-a clasat pe poziția a II-a.

A. Hărțău

Baschet feminin

Someșul Dej - B. C. ICIM Arad 43-70 (12-27, 11-24, 9-15, 11-4)

● Echipa arădeană a bifat sâmbătă, la Dej, a III-a victorie consecutivă. Având în vedere ultima deplasare, de la Sibiu, când gazdele au condus la pauză, au existat ceva rețineri în tabăra „galben-albastră". Temeri care s-au spulberat încă de la început, vizitatoarele nelăsând nici o speranță formației pregătită de Elena Farcaș. ● Din gruparea arădeană au lipsit Anne Marie Părău și căpitanul Cristina Matei-Tămaș, ambele acuzând o ușoară entorsă. ● Pentru Adela Perdei, absența lui Părău a reprezentat o bună oportunitate de a evolua și a dovedi că poate să își conducă echipa, nu cum s-a întâmplat, ultima dată, la Arad, când nu i-a ieșit nimic. „Adela și-a făcut pe deplin datoria, a înlocuit-o pe Anne cum nu ne așteptam de bine", ne-a spus Constantin Wünsch, directorul tehnic al ICIM-ului. ● Primele două sferturi ale confruntării au însemnat „recitalul" stângacelor, adică coșurile Laurei Drăgoescu și ale Adelei Perdei, care au înscris împreună 26 de puncte. ● Ioana Grecu a dovedit încă o dată că rămâne aceeași jucătoare de bază. E drept că adversarii au fost abordabili, însă va avea ocazia în duelurile din play-off să arate că startul ezitant din debutul părții secunde a campionatului a fost o întâmplare. ● Se aștepta mai mult de la Moiseev, Chirilă și Moroșan, în condițiile în care antrenorul Dan Moraru le-a dat posibilitatea să evolueze. ● Cele 70 de puncte ale formației noastre au fost înscrise de: Grecu 22 (2x3), Perdei 16 (2), Nagy 13, Drăgoescu 13 (2), Moroșan 4, Șipoș 2. De partea cealaltă, cele mai multe puncte au fost reușite de Mezei - 17 (5) și Butco 13 (1). ● Cea mai mare bucurie în tabăra arădeană a fost la auzul veștii că Olimpia București a învins pe teren propriu CET Govora, echipă cu care B. C. ICIM se lupta până sâmbătă pentru locul secund. Baschetbalistele arădence au asigurat de pe acum locul secund la sfârșitul sezonului regulat, însă, peste două săptămâni, au de luat o revanșă în fața formației vâlcene pentru înfrângerile din tur și din Cupa României. ● Până atunci, B. C. ICIM întâlnește sâmbătă, la „Polivalentă", CSU Oradea.

Adela Ciolocoi

Rezultatele etapei a XVI-a:

CSU Oradea - „U" Cluj 46-87, Livas - Rapid 86-64, Olimpia - CET Govora 76-75, Magic Sibiu - Sportul Studențesc 32-73, **Someșul Dej - B. C. ICIM Arad 43-70.**

Clasament

1. Livas	16	16	0	1331-878	32
2. B. C. ICIM	**16**	**12**	**4**	**1199-929**	**28**
3. Cluj	16	11	5	1127-941	27
4. Sportul	16	10	6	1101-862	26
5. Govora	16	10	6	1056-917	26
6. Rapid	16	8	8	1044-961	24
7. Olimpia	16	7	9	1071-1123	23
8. Dej	16	3	13	777-1162	19
9. Sibiu	16	2	14	722-1151	18
10. Oradea	16	1	15	756-1260	17

Etapa următoare, sâmbătă, 20 martie:

B. C. ICIM Arad - CSU Oradea, CET Govora - Someșul Dej, Sportul Studențesc - Olimpia, Rapid - Magic Sibiu, „U" Cluj - Livas.

Polo

Remiză pentru Astra Arad

Două echipe de valori apropiate s-au întâlnit sâmbătă, la bazinul „Delfinul", în cadrul etapei a III-a a returului. Rezultatul a fost pe măsură, partida încheindu-se nedecis, 7-7 (2-3, 2-2, 1-1, 2-1), golurile arădenilor fiind înscrise de: Holenciuc 2, Foltuț 2, Iuhasz, Ivan și R. Ranca, toți trei cu câte o reușită. Au mai jucat pentru Astra: Mereg, Zach, Cotrău, Perian, Samuilă, F. Ranca, Szabadai, Ionescu. Meciul a fost arbitrat de Andrei Băjenaru (București) și Mircea Midrian (Cluj).

Cum ziua de ieri a fost de-clarată zi de doliu național, întâlnirea cu numărul doi dintre cele două combatante a fost amânată, urmând a avea loc în play-out.

La sfârșitul săptămânii, tinerii poloiști pregătiți de Cristi Cosma vor da piept, la București, cu Dinamo.

A. C.

Judo

Trei medalii arădene la Dinamoviadă

Zilele trecute, la Cluj Napoca s-a desfășurat faza pe țară a Dinamoviadei, la judo. Din delegația Inspectoratului Poliției Județene Arad au făcut parte: comisar Lazăr Loghin, subinspector Ghiță Marian, agent șef adjunct Oană Aurel, agent principal Bondea Nicolae (toți sportivi), agent șef Cuc Gheorghe (arbitru) și agent șef Baiaș Florea (conducător auto).

Rezultatele obținute sunt de excepție. Trei medalii, după cum urmează: **aur** - Lazăr Loghin (cat. 90 kg); **argint** - Ghiță Marian (cat. 73 kg); **bronz** - Oană Aurel (cat. + 100 kg).

De menționat că toți componenții delegației arădene au plecat accidentați la Dinamoviadă altfel, medaliile lui Ghiță Marian și Oană Aurel puteau fi mult mai strălucitoare.

Sportivii doresc, ca prin intermediul nostru, să mulțumească conducerii I.P.J. Arad, pentru sprijinul acordat.

D. Scridon

Consiliul de Administrație al

S. C. APOTERM Nădlac S. A.

Convoacă Adunarea Generală Ordinară a Acționarilor în data de **29.03.2004, ora 16,00,** în sala de ședințe a Consiliului Local Nădlac, cu următoarea ordine de zi:

1. Prezentarea și aprobarea Raportului de gestiune al Consiliului de Administrație pe anul 2003
2. Prezentarea și aprobarea Raportului comisiei de cenzori pe anul 2003
3. Aprobarea Bilanțului contabil și a contului de profit și pierdere pentru anul 2003
4. Analiza și aprobarea BVC pentru exercițiul financiar 2004.
5. Diverse.

În cazul în care la prima convocare nu vor fi îndeplinite prevederile legale, Adunarea generală se va reprograma în același loc și la aceeași oră în data de **30.03.2004.**

(4127449)

Consiliul de administrație al composesoratului
URBARIAL VÂRFURILE
convoacă Adunarea Generală
a membrilor acestuia pe data de **25 martie 2004,**
cu următoarea
ORDINE DE ZI

1. Raport privind activitatea pe anul 2003
2. Prezentarea proiectului de venituri și cheltuieli pe 2004
3. Aprobarea și distribuirea beneficiilor pe 2003
4. Diverse

Adunarea Generală va avea loc în sala Căminului Cultural din localitatea Vârfurile ora 14.

Președinte consiliu de administrație
Toma Banciu

Ministerul Finanțelor Publice
Direcția Generală a Finanțelor Publice a Județului Arad
Dosar de executare nr.288329/15.12.1998

PUBLICAȚIE DE VÂNZARE
Pentru ansambluri de bunuri anul 2004, luna martie, ziua 10

În temeiul art. 151 alin. 2 din Codul de Procedură Fiscală, se face cunoscut prin prezenta că în **ziua de 26, luna martie, anul 2004, ora 11,00,** în localitatea Arad, Bd. Revoluției nr. 79, camera 9, se vor vinde, în baza prevederilor art. 148, Cod Procedură Fiscală, prin licitație publică următoarele ansambluri de bunuri, proprietate a debitorului S. C. VINALCOOL S. A., cu sediul în mun. Arad, Calea Timișoarei nr. 30, cod fiscal **1678711:**

1. Teren intravilan, în suprafață de 333 m. p., situat în Arad, sr. Gh. Barițiu nr. 20, extras CF 902/Arad; budane stejar - preț de pornire a licitației **445.060.000 lei (TVA inclus);**
2. Clădiri în suprafață totală de 1.202 m. p. reprezentând: 2 hale P+1, hală înaltă, magazii, birouri - construite în principal din cărămidă situate în Arad, str. Dorobanți nr. 14, extras **CF 1827/Arad;** budane stejar - preț de pornire a licitației **2.806.959.870 lei (TVA inclus);**

Invităm pe cei care pretind vreun drept asupra acestor bunuri să înștiințeze despre aceasta organul de executare, înainte de data stabilită pentru vânzare.

Cei interesați în cumpărarea bunurilor sunt invitați să prezinte în scris, până în ziua precedentă termenului de vânzare oferte de cumpărare, urmând să se prezinte, personal sau prin împuternicit, la data stabilită pentru vânzare la locul fixat în acest scop.

Ofertanții sunt obligați să prezinte, până în ziua precedentă termenului de vânzare, dovada depunerii taxei de participare, reprezentând 10% din prețul de pornire a licitației, în contul **20.22.01.30/3519704,** cont deschis la Trezoreria mun. Arad, precum și dovada emisă de creditorii fiscali că nu are obligații fiscale restante.

Consultarea rapoartelor de expertiză tehnică și informații suplimentare se pot obține zilnic la sediul D.G.F. P. J. Arad - Biroul de Administrare Contribuabili Mari, Bd. Revoluției nr. 79, camera 15, **telefon 0257-280.633, int. 156.**

Director executiv,
Chiș Gavril

(3928731)

PROGES *pentru amenajări interioare*
str. Dorobanți nr.55
Tel.: 0257/282.021

PARCHET LAMINAT - CLICK

de la **167.000** lei/mp*
LAMBRIURI PVC, TAVANE POLISTIREN, GLAFURI
PROMOȚIA LUNII!!!
FOLIE GRATUITĂ
* fără TVA
(c.10/2004)

TM
Andromeda Service srl
CU SEDIUL ÎN ARAD, Str. GORUNULUI Nr. 24,
Tel.: 0257/ 256.858, Fax. 0257/ 270.899,
Instalatori autorizați in gaze GR III
Sudori cu calificare (electric + autogen)
Instalatori instalatii termice, sanitare, gaze
Excavatorist - minim 5 ani experiență
(c.19/2004)

ARAD, P-ța Eroilor nr.7
Tel.: 251 792, Fax.: 275 980
IMP. ECA TRADE
S.C. **ANUNȚĂ:** S.R.L.
Onorata clientelă și partenerii de afaceri noua adresă: **Piața Eroilor nr.7 (în incinta școlii de șoferi Aradul Nou).**
Tel.: 0257 251 792, Fax: 0257 275 980
(c.589/2003)

Societatea Agricolă „16 Decembrie" Pecica
convoacă
ADUNAREA GENERALĂ ORDINARĂ

*în data de **19.03.2004, ora 9,30,** la sediul societății. Dacă nu se întrunește cvorumul, se reprogramează în **20.03.2004,** la aceeași oră, în același loc.*

Consiliul de Administrație

TMS-RO
TERMICE MONTAJ SERVICE
Importator direct calorifere KORAD-SLOVACIA
comercializează:
- centrale termice pe gaz
- cazane pe combustibil solid
- teavă si fitinguri din polipropilenă
- teavă si fitinguri din cupru si alamă
- robineti
- filtre si alte accesorii

Sediul:Calea A. VLAICU nr.241 Tel:0257-349.925 Tel/Fax:0257-349.924
Depozit:Calea 6 Vânători nr.1-3 Tel:0257-270.255
(c.19/2004)

PODELE LAMINATE
în peste 25 de culori, cu folia izolantă de 3 mm GRATIS...
de la **165.000** lei/mp + TVA
MATROS 2000
OFERTĂ SPECIALĂ
trafic intens 7 mm
196.000 lei/mp + TVA
STOC LIMITAT!
Tel: 0257-349.888, 0744.755.786
Arad, Calea Aurel Vlaicu nr. 28-32
(înainte de stadionul UTA - fosta școală de șoferi)
(c.679/2003)

Firma A.S.A. Arad Servicii Ecologice S.R.L.
Angajează
REFERENT VÂNZĂRI

Cerințe:
- studii superioare sau experiență în domeniu
- limba engleză și/sau germană
- permis de conducere

Cv-ul și scrisoarea de intenție se pot depune pe adresa de e-mail: arad@asa-group.ro, la numărul de fax: 0741-718.688, sau la adresa firmei: Centura Nord FN.

Termenul de depunere al CV-urilor este 22.03.2004.

(4127432)

Consiliul de Administrație al

S. C. Transdara S. A. Arad

*- convoacă Adunarea Generală a Acționarilor în data de **29.03.2004,** orele 15,00, la sediul societății din Arad, str. Liviu Rebreanu **nr. 95,** cu următoarea ordine de zi:*

1. Prezentarea și aprobarea raportului de gestiune al Consiliului de Administrație pentru anul 2003
2. Prezentarea și aprobarea raportului Comisiei de cenzori pe anul 2003
3. Aprobarea Bilanțului Contabil și a contului de profit și pierdere pentru anul 2003
4. Analiza și aprobarea B.V.C. pentru exercițiul financiar 2004.
5. Modificarea structurii acționariatului al S. C. Transdara S. A. Arad
6. Diverse.

(4127454)

SC ADONISINODA SRL
- oțel beton f 6-8-10-12,
- binale (uși, ferestre toată gama),
- profile,
- țevi rectangulare,
- pătrate,
- ciment,
- var,

Pentru comenzi mari, transport gratuit la domiciliu. Executăm construcții civile, industriale, hidroizolații, tinichigerie, etc.
- BCA,
- polistiren,
- vopsele, etc.

Str. Scărișoarei nr. 78,
Tel: 0257/289864, 0257/275823
(c.19/2004)

LA NOI CALITATEA SPUNE TOT!

Vreți să cumpărați?
NU AVEȚI BANI?
EURO-CASSA S.R.L.
2.000 → 25.000 EURO
Apartament casă, teren, pământ etc.
6 % comision/an 100 luni durată de rambursare
EURO-CREDIT
Telefon: 284.390 ORAR 8⁰⁰-17⁰⁰
B-dul Decebal nr. 2-4, cam. 211. (S.C. PROIECT)
(4127398)

S. C. Terminal Cargo - Aeroport Arad

organizează în data de 01.04.2004 licitație în vederea închirierii de spații de depozitare și birouri.

Informații suplimentare se pot obține la sediul societății sau tel. 0257-339.010.

(3928734)

Consiliul de Administrație al S. C. FERONERIA S. A.

*Convoacă Adunarea Generală Ordinară a Acționarilor pentru data de **27.04.2004, ora 16,00,** la sediul societății situat în Arad, Calea 6 Vânători nr. 51-53, pentru toți acționarii înregistrați în Registrul acționarilor la sfârșitul zilei de **31 martie 2004.***

ORDINEA DE ZI

1. Prezentarea și supunerea spre aprobare a raportului de gestiune a Consiliului de administrație pe anul 2003
2. Aprobarea bianțului contabil și a contului de profit și pierderi și a repartizării profitului pe anul 2003
3. Prezentarea și supunerea spre aprobare a raportului auditorului financiar pentru exercițiul 2003
4. Prezentarea și aprobarea bugetului de venituri și cheltuieli pentru anul 2004
5. Prezentarea programului de investiții pentru anul 2004
6. Diverse

Dacă prima AGA nu va avea loc datorită neîntrunirii cvorumului statutar, cea de a doua va avea loc pe data de **28.04.2004** în același loc și cu aceeași ordine de zi.

(4127459)

CONVOCATOR
pentru Adunarea Generală Ordinară a Acționarilor S.C. Indcoop Battocchio S. A. din data de 30.03.2004

Se convocă în baza art. 117 din Legea 31/1990 republicată - acționarii existenți în Registrul acționarilor la data de **01.03.2004**

Adunarea Generală Ordinară a Acționarilor S. C. Indcoop Battocchio S. A., în data de **30.03.2004, ora 9,00,** la sediul societății din Arad, str. Pădurii nr. 6, având următoarea ordine de zi:

1. Prezentarea și aprobarea bilanțului contabil și a contului de profit și pierderi pe anul 2003
2. Prezentarea și aprobarea raportului de gestiune a administratorului pe 2003
3. Prezentarea raportului cenzorilor pe anul 2003
4. Diverse

În cazul neîntrunirii cvorumului legal AGOA, este convocată a doua întrunire în data de **31.03.2004**, în același loc și la aceeași oră.

Secretar C. A., S. C. Indcoop Battocchio S. A.
Pintilie Necula
(4127451)

VÂNZĂRI APARTAMENTE O CAMERĂ

Vând apartament 1 cameră Grădiște, etaj 4, preț 13.000 EU negociabil. Telefon 212166 sau 0742.354.807. (4815)

Vând garsonieră, confort 3, cu baie, mobilată, utilată. Telefon 0723.308.660; 257482; posibil 2 rate. (4566)

Vând garsonieră central, demisol, îmbunătățită, mobilată, 30 mp, 13.000 Eu. Telefon 0744.687.177, 255522 Raco. (5008)

Vând garsonieră Micălaca-Miorița, et. I, 12.000 Eu. Telefon 256353. (5109)

Vând garsonieră confort II, etaj 4, 33 mp, Micălaca-Miorița, 8.300 EU. Telefon 279718; 0744.542.931. (5144)

VÂNZĂRI APARTAMENTE DOUĂ CAMERE

Vând apartament 2 camere, la casă, zonă centrală, preț 16.000 Euro, negociabil. Telefon 0744.953.042. (p)

Vând apartament 2 camere, lângă Stas-Market, etaj 3, preț 25.000 Euro, balcon închis, bucătărie mare, hol, debara. Telefon 349379. (4675)

Vând apartament 2 camere, 77 mp, et. 5/8, lângă Atas Market în Vlaicu, mobilat-nemobilat, 25.000 Euro, negociabil. Telefon 348012. (5073)

Vând 2 apartamente, Legea 112, unul superamenajat, 35.000 Euro, celălalt 19.000 Euro. Telefon 286743, 270856; 0766.231.477. (4843)

Vând apartament central, 2 camere, 70 mp, et. I, frumos amenajat. Telefon 255522, 0744.687.177 Raco. (5008)

Vând 2 camere, Miorița, et. 2/4, parchet, termopan, garaj, preț 24.500 Eu, negociabil. Telefon 286743, 270856, 0766.231.477. (5107)

Vând 2 camere, cf. I, zona Lebăda, parchet, faianță, gresie, termopan, climatizare, garaj, preț 20.000 Eu, negociabil. Telefon 286743, 270856, 0766.231.477. (5107)

VÂNZĂRI APARTAMENTE TREI CAMERE

Vând apartament 3 camere, decomandat, termopan, parțial mobilat, bloc Z23, scara F, etaj 4/4 (Piața UTA), preț la vedere. Telefon 0744.797.866; 272272, orele 19-23. (4887)

Vând apartament 3 camere, ultracentral, pretabil pentru birouri, cabinete, 48.000 Euro. Telefon 286743, 270856; 0766.231.477. (4843)

Vând apartament 3 camere, str. Șaguna 97. Telefon 0741.015.972 sau 218763. (4657)

Vând apartament 3 camere, zona Vlaicu (Tic-Tac), parter, renovat total (geamuri termopan, parchet laminat, gresie, faianță, instalații sanitare noi), preț informativ 22.000 Euro. Telefon 0722.247.941; 0722.257.388; 214134. (5054)

De vânzare apartament 3 camere. Telefon 338594. (5105)

VÂNZĂRI APARTAMENTE PATRU-CINCI CAMERE

Vând apartament 4 camere, etaj 4/4, central, str. Horia nr. 10. Telefon 0723.287.142. (4607)

Vând apartament 4 camere 200 mp, ultracentral. Telefon 338244, 0721.269.705. (4837)

Vând apartament 5 camere, Micălaca, etaj I, 2 balcoane închise, boxă mare, decomandat, clima, parchet, contorizat, interfon, 2 garaje. Telefon 0740.907.366. (4137)

Vând 5 camere lux, etaj 2, Praporgescu, modificat, jacuzzi original, etc, 80.000 EU. Telefon 213192, 0722.257.409; 0788.253.364. (4538)

VÂNZĂRI CASE

Vând casă (sălaș) pe șoseaua Pecica, teren 7.915 mp, bun pentru privatizare. Telefon 216517. (3428)

Vând casă + 1.000 mp teren, pe centura din Gai. Telefon 0744.785.497. (4864)

Vând casă, singur în curte, 2 camere, str. Roman Ciorogariu - Pârneava. Telefon 253363. (4578)

Vând casă în comuna Semlac, nr. 808, anexe, 2.000 mp. Telefon 0257 - 534453. (4632)

Vând vilă 1/2, 3 camere, hol, bucătărie, baie, pivniță, 84 mp, curte și grădină, central, Legea 112, preț negociabil. Telefon 0257-279655, 0257-262508, mobil 0722.856.180, 0744.961.700. (4763)

Vând casă Sânleani, gaz, apă, telefon. Informații telefon 381823. (4901)

Vând casă, Bârzava, nr. 13, 4.700 Euro. Telefon 0257/287572. (5049)

Vând casă, Bujac, 3 camere, cărămidă, teren 251 mp, 20.000 Euro. Telefon 213192; 0722.257.409; 0788.253.364. (4538)

Vând urgent casă, 5.500 mp grădină, sat Fiscut, comuna Șagu, județul Arad. Telefon 0256-270755, 0721.425.785. (5005)

Vând casă mare, în Târnova nr. 25. Informații telefon 251800, seara, Corlan Ana. (5038)

Vând casă de locuit, str. Deltei nr. 11, oraș Sebiș. Informații telefon 316213 Gurahonț. (Gurahonț, 14)

Vând casă tip vilă, central. Telefon 338594. (5105)

De vânzare casă cu teren mare, în Curtici. Telefon 338594. (5105)

Vând casă în Sâmbăteni, str. Principală nr. 20, suprafața 2.000 mp, preț 37.000 Eu, negociabil. Telefon 0744.937.339. (5104)

VÂNZĂRI TERENURI

Vând TEREN INTRAVILAN, Arad, 6.000 mp, parcelat, CU PROIECT ȘI AUTORIZAȚIE de construcție case familiale, toate utilitățile. Telefon 256564, 287392, 0744.237.754. (4917)

Vând 11.000 mp, zona Grădiște-Sere. Telefon 0744.603.850; 285249. (5030)

Vând 3 ha TEREN la CENTURA ORAȘULUI. Telefon 0740.826.371. (4842)

Vând 7.200 mp TEREN INTRAVILAN, cu 90 m deschidere la centura orașului. Telefon 0744.615.247. (4842)

Vând teren intravilan centură, 35.000 mp, fs 250 m, 6 Euro/mp. Telefon 253364; 0722.257.409; 0788.253.364. (4538)

Vând platformă industrială (parcele), fosta IRTA, Lipova. Telefon 0744.796.542. (4186)

Vând 2.000 mp pe colț, TURNU, 5 Euro/mp. Telefon 0740.907.366. (4137)

Vând 11.000 mp cu clădire 7.000 mp construiți (14 HALE x 300 mp, h - 8 m) LIPOVA, CF, post trafo, toate utilitățile. Telefon 0740.907.366. (4137)

VÂNZĂRI AUTO

Vând Dacia 1310, an 1988, CIV, VT, asigurare, 875 Euro. Telefon 0723.045.296. (4536)

Vând Dacia 1310, an 1991, preț 900 Euro. Telefon 0723.837.619. (4536)

Vând motocicletă Kawasachi, 500 GPX, vama plătită, 2.000 Euro. Telefon 0724.172.966. (4563)

Vând Suzuki Vitara, an fabricație 1997, Hyunday Santa Fe-2002; Audi A6-2001. Telefon 0721.269.713; 338606. (4837)

Vând Audi TDI 1.9, tiptronic, an fabricație 2001, combi. Telefon 0744.621.968. (4707)

Vând VW Golf 2, an 1987, Diesel, 5 uși, 4.400 Eu, negociabil. Telefon 0744.784.910. (4739)

Vând Dacia papuc 1307, 4x4, carosată fibră, an 2002 mai. Informații telefon 0257-242111, 0766.530.551. (UTA; 167)

Vând VW Golf III, stare impecabilă, 5.500 negociabil. Telefon 0723.326.334. (4742)

Vând Opel Vectra, 1993, înmatriculat, stare foarte bună, 4.700 negociabil. Telefon 0721.424.959. (4869)

Vând Dacia 1310 elemente bord, interior 1310, CIV, VT valabile. Telefon 256859; 0744.810.630. (5136)

Vând Dacia Combi 1310, an 1989. Telefon 0744.765.563. (4924)

Vând Dacia Berlină anul 1988, preț 850 Euro, negociabil. Telefon 212166 sau 0742.354.807. (4815)

Vând OPEL ASTRA, alb, an 1992, 5 uși, ABS, servo, motor 1.6 injecție, stare impecabilă, preț 3.500 Euro. Telefon 0723.675.915.

Vând Dacia Nova, verde metal din 2000, insonorizată, antifonată, alarmă, 36.000 km, preț 2650 Euro, negociabil. Telefon 214355 sau 0745.089.806. (5076)

Vând Papuc 5 locuri, bleo harvis din 1997, acoperit+instalație de gaz, stare perfectă, preț 2150 Euro, negociabil. Telefon 214355 sau 0745.089.806. (5076)

Vând microbuz Mercedes, an 1991, preț 3600. Telefon 281492; 0722.225.722. (5077)

Vând piese Ford Sierra 1990, Combi, uși, capotă, motor, radiator, etc. Telefon 276488, 0742.903.147. (4888)

Vând Ford Sierra CLX 1.8, 1990, CIV, numere noi, stare impecabilă + mașină pentru piese, preț 2.400 Euro, negociabil. Telefon 276488; 0742.903.147. (4450)

Vând Dacia camionetă, 1992, CIV, numere noi, stare bună. Telefon 0742.903.147. (4450)

Vând Nissan Terrano II 2.7 TD, 1995, alarmă, climă, impecabil, 10.900 Euro; Nissan Terrano I, alarmă, închidere centralizată, 6.000 Euro. Telefon 0724.249.849. (4579)

SC AGROMEC VINGA vinde: TRACTOR U-650, încărcător IFRON, MET 25000. Telefon 460079. (5094)

Vând camionetă TV 14, obloane aluminiu, prelată, numere noi, VT 2005. Telefon 0744.577.909. (5086)

Vând autoutilitară TV 35C, an 1990. Telefon 0741.781.396, 0257-531891. (UTA, 204)

Vând Dacia 1310, 1990, stare bună, 1.000 EU negociabil. Telefon 0721.874.275, 258890. (5133)

Vând motor Dacia 1300, cu set 1400 și diferite piese din dezmembrare. Informații localitatea Șicula, nr. 123. (Ag. Ineu, 97)

VÂNZĂRI ELECTRO

Vând TV COLOR, MAȘINĂ AUTOMATĂ DE SPĂLAT, foarte ieftin și garanție. Telefon 275277. (4864)

Vindem CASE de MARCAT, CÂNTARE ELECTRONICE, CONSUMABILE, pe strada I. L. CARAGIALE nr. 22. Telefon 272727; 282829. (3717)

Vindem CASE MARCAT FISCALE, CONSUMABILE, CÂNTARE ELECTRONICE, str. Vicențiu Babeș, nr. 22 A. Telefon 211211, 281188. (2044)

Vând Nokia Premicell, 100 Euro. Telefon 0788.384.996. (Ag. UTA, 156)

FĂRĂ avans, fără giranți, în rate ELECTROCASNICE SECOND HAND: TELEVIZOARE COLOR, MAȘINI de SPĂLAT, FRIGIDERE, LĂZI, COMBINE FRIGORIFICE, VITRINE, ANVELOPE, garanție. Arad, Calea Radnei nr. 225, telefon 259339; Lipova - 563027; 0744.706.321. (4784)

S.C. STUDIO FRG S.R.L.

Relații la sediul din: VLADIMIRESCU, Str. Gării nr. 59
Tel. 0257-514.931, 0740.189.599

Execută la comandă
- ferestre din lemn stratificat pentru geam termopan
- uși interioare, exterioare
- scări interioare din lemn
- mobilier din lemn masiv sau PAL melaminat
- podele, lambriuri

(3928442)

Vând CONGELATOR, COMBINĂ FRIGORIFICĂ și FRIGIDER, foarte ieftin și garanție. Telefon 275277. (4864)

Vând, în 2 rate, TV COLOR, MAȘINI DE SPĂLAT AUTOMATE, cu garanție. Telefon 251392. (4935)

Vând TV COLOR, FRIGORIFICE, MAȘINI SPĂLAT AUTOMATE, garanție. Telefon 233511. (5050)

Vând TELEVIZOARE COLOR diagonale 51cm - 70 cm, telecomandă. Garanție. Telefon 338090. (5143)

VÂNZĂRI DIVERSE

Vând geam termopan PVC 210-230; 210-155; 160-230; 160-155; 135-300. Telefon 274339 sau 0742.065.177. (4563)

Vând 60 capre. Telefon 0745.271.670. (4986)

Vând PLASĂ GARD ZINCATĂ, 26.750 lei/kg; PLASĂ SUDATĂ; CUIE; RABITZ; toată gama de SÂRME, COTURI și BURLANE FUM; ELECTROZI; CAIELE; SCOABE; TABLĂ, etc. Str. Vrabiei, nr. 4. Telefon 289997, 0744.289.997. (3002)

Vând POMI FRUCTIFERI, TRANDAFIRI, TUIA, ARBORI ORNAMENTALI. Localitatea Dorobanți, SARUSI IOSIF, telefon 0744.301.119; 535058 - seara. (4388)

Vând porumb Pioneer, Helga, Clarica, Mona-Lisa, Stira. Localitatea Pâncota, 466280; 0742.819.718. (5136)

Vând POMI ALTOIȚI și TRANDAFIRI. Familia OLOIERU, sat CUVIN, nr. 210. Telefon 461064; 0744.174.785. (3470)

Vând POMI FRUCTIFERI și ORNAMENTALI, trandafiri, sămânță lucernă, din PEPINIERA POMICOLĂ DOROBANȚI. Informații: ing. GLIGOR CAZAN, telefon 535001 sau 0744.519.481. (2545)

Vând PLAPUME, import Germania, calitate deosebită, 200.000 lei/ bucata. Telefon 0745.802.348. (4085, 86)

Vând strung SNA 560 X2000, două bazine din metal, 5.600 litri/bucata. Telefon 415108; 0744.555.327. (Ag. UTA, 137)

Vând POMI FRUCTIFERI, ORNAMENTALI, MAGNOLII, TRANDAFIRI, DOROBANȚI - KISS. Telefon 0745.839.884. (4277)

Vând LINIE BRUTĂRIE complet utilată. Informații telefon 0744.645.465; 0744.621.968. (4707)

Vând garaj, str. Banu Mărăcine, 3.400 Eu, negociabil. Telefon 0744.784.910. (4739)

Vând baloți paie grâu, 20.000 lei bucata. Telefon 0257/275585; 0721.594.426. (4659)

Vând en-gros CARTOFI CONSUM. Telefon 214415. (5139)

Vând iapă semimurană sură, 6 ani, deosebită. Telefon 276488, 0742.903.147. (4888)

Vând pat electric (spital) ultramodern, nou, cu multe dotări, preț 400 Eu, negociabil. Telefon 0257-369012, 0724.796.405. (4902)

Vând lucernă baloți. Telefon 0724.651.217. (4872)

Vând becuri de quarț 125 W pentru bobină, pat copii, dulap, fotolii. Telefon 0745.909.256. (5081)

Vând LEMNE FOC, NISIP, BALAST, la domiciliu. Telefon 214415. (5139)

Vând garaj autorizat, str. Școlii, 1.500 Euro. Telefon 349091. (4692)

Vând baloți lucernă, 8.000 lei/kg. Telefon 416240. (4806)

Vând HRANĂ USCATĂ CÂINI, FURAJE GRANULATE, import UNGARIA, tâmplărie PVC, rulouri, jaluzele. Telefon 253589. (c. 544)

Vând garaj, bl. 102, sc. E, Micălaca, 1200 Euro. Telefon 0788.320.338. (4823)

Vând sau dezmembrez moară grâu, cherestea tei. Telefon 411186; 0744.075.985. (5034)

Vând mașini cusut liniare, triplok, nasturi, butonieră grea. Telefon 0788.320.338. (4824)

Vând mașină pentru debitat PAL și mașină de aplicant cant masiv. Telefon 0723.739.591, 473935. (5017)

Vând nutreț, trifoi, lucernă, fân, căruță ornament. Localitatea Târnova 202. (5092)

Vând porumb boabe. Telefon 0740.596.331. (5082)

Vând doi viței între 200-300 kg. Vând baloți paie. Telefon 0740.596.331. (5082)

Vând lucernă, fân, sfeclă furajeră, Conop nr. 129. Telefon 0745.320.929. (68, Lipova).

Vând trifoi 2.000 kg, fân 3.000 kg, porumb 2.000 kg. Telefon 0740.381.937. (5117)

Vând miei între 140-180 kg, preț 42.000 lei/kg, negociabil. Telefon 0745.505.122. (Ag. Sântana, 5)

Vindem CAMERE DE SUPRAVEGHERE, transmisie prin unde radio, foarte micuțe. Telefon 0740.848.239. (5146)

CUMPĂRĂRI TERENURI, IMOBILIARE

Cumpăr apartament 1 cameră sau garsonieră cf. I, central. Telefon 0744.687.177, 255522 Raco. (5008)

CUMPĂRĂRI DIVERSE

Cumpăr colecții de bancnote și monezi vechi. Telefon 0721.845.547. (4580)

Cumpăr mobilă veche curbată, candelabre, ceasuri de mână și perete, porțelan și argint vechi. Telefon 0744.203.945. (4865)

Cumpăr PORCI GRAȘI, plata pe loc. Telefon 0788.323.255. (UTA, 168)

LOCURI DE MUNCĂ

„PRESTIGE CONSTRUCT" angajează ZIDARI, ZUGRAVI, DULGHER. Condiții avantajoase. Telefon 0744.775.398. (4640)

SOCIETATE COMERCIALĂ angajează AGENT COMERCIAL DISTRIBUȚIE și ȘOFER DISTRIBUȚIE. Telefon 289010. (p)

SC PANPRO SRL angajează BRUTARI PATISERI. Relații la telefon 289162. (UTA, 163)

Angajăm VÂNZĂTOARE MAGAZIN CONFECȚII, prezentabilă, având vârsta maximă de 35 ani. Telefon 0723.260.226. (4861)

Angajăm BRUTARI cu experiență. Telefon 0742.218.693. (5067)

MEDICAL TRUST angajează pentru SPITALUL JUDEȚEAN ARAD: 4 BUCĂTARI cu experiență; SECRETARĂ. Selecționarea marți, 15 martie 2004, ora 13, la bucătăria Spitalului Județean Arad. (5061)

SC ATLASSIB SRL angajează: ȘOFERI AUTOCAR: permis conducere categ. B, C, D, E, vechime minim 5 ani ca șofer, domiciliul Arad sau împrejurimi, telefon; ȘOFERI microbus transport persoane: permis conducere categ. B, C, D, E, vechime minim 3 ani ca șofer, domiciliul Arad sau împrejurimi, telefon, Relații telefon 0269-224298 sau 0269-231012 int. 391, 323 între orele 7.30-16. (5088)

SC PANPRO SRL angajează FEMEI pentru FELIAT PÂINE. Telefon 289162. (UTA, 176)

NOTARUL PUBLIC TEODOR FILDAN având biroul în Arad, str. I. Vidu nr. 2, ap. 1, angajează OPERATOR CALCULATOR pentru tehnoredactare acte notariale. Telefon 253815. (4903)

SOCIETATE COMERCIALĂ angajează ÎNGRIJITOARE DE CURĂȚENIE. Telefon 338353, zilnic, orele 9-14. (4934)

SC SEVEN POINTS SRL LIPOVA, str. Oborului nr. 1, telefon 563146, angajează ZIDARI, DULGHERI, CONDUCĂTORI AUTO, SUDOR ELECTRIC, INGINER-MAISTRU CONSTRUCTOR. (LIPOVA, 73)

Angajăm BUCĂTAR, BUCĂTĂREASĂ calificată pentru bucătărie ROMÂNEASCĂ și ITALIANĂ și PREPARATOR PIZZA. Telefon 252661; 289730. CONDIȚII AVANTAJOASE. (4795)

CONSVEST GRUP angajează ZIDARI, ZUGRAVI, RIGIPSARI. Telefon 280034, 0744.556.686. (4785)

SC L'INTIMO DIN CAMILLA SRL, telefon 289244, angajează CONFECȚIONERI lenjerie intimă, pentru fotocelulă și simplă. (UTA, 194)

(Continuare în pagina 15)

(Urmare din pagina 14)

M'ART VLADIMIRESCU angajează TINICHIGIU AUTO. Telefon 514983, 0744.283.053. (5046)

FIRMĂ angajează PAZNIC și CROITOR. Telefon 272668. (5040)

PRIMĂRIA comunei ȘOFRONEA organizează concurs, în data de 15 aprilie, ora 9, pentru ocuparea postului de AUDITOR. Telefon 416100. (5023)

SC „ARIS" SA ARAD, Calea Victoriei nr. 33-35, încadrează în muncă: ECONOMIST cu experiență în control financiar intern - cerințe: vechime în specialitate minim 8 ani (pot fi și pensionari); INGINER - specialitatea tehnologia sudurii. C.V.-urile se depun la sediul societății. Informații suplimentare la Biroul Personal, telefon 256488, int. 113. (5050)

Angajăm PERSONAL cu experiență pentru SERIGRAFIE. Telefon 284736, 0744.774.502. (5095)

Angajăm TRACTORIȘTI și IFRONIȘTI cu carnet de conducere. Telefon 270079. (5066)

DEPOZIT MATERIALE DE CONSTRUCȚII angajează LUCRĂTORI COMERCIALI (fete) pentru relații cu clienții. Telefon 270079. (5066)

SC MILLEFIORI SRL arad, Calea Zimandului nr. 26, angajează MUNCITORI NECALIFICAȚI pentru confecționat articole din sticlă. Interviul, 22 martie 2004, ora 9, la sediul societății. Informații telefon 278404. (5118)

Hotel PARADIS - Aradul Nou, angajează OSPĂTAR (OSPĂTARĂ) cu experiență. (5125)

Firmă, angajează VÂNZĂTOR-GESTIONAR (bărbat). Telefon 212411. (5129)

Caut FEMEIE - ÎNGRIJIT BĂTRÂNĂ, în Germania. Telefon 231642. (5135)

Restaurant „QUEEN" angajează BARMANĂ - OSPĂTARĂ. Telefon 289905; 0723.662.578. (5138)

TOP SECURITY Arad, Piața Sârbească, nr. 1, selecționează pentru dispecerat, PERSONAL DINAMIC, cu aptitudini conducere-coordonare, cunoștințe operare PC. Informații: persoanele interesate, prezentare personal, la sediul societății. (5141)

MAGIC INTERNAȚIONAL selectează forță de muncă ITALIA, agricultură și construcții; SUA, asistente medicale; ANGLIA asistente medicale, paramedicale, șofer tir și autobuz, limba engleză mediu; KATAR, ospătar, barman, bucătar, muncitor pentru Fast-Food; ISRAEL, menajere, muncitori necalificați, bărbați; KUWEIT, infirmiere, personal paramedical. Contract 1-3 ani. Telefon 0257 - 211400 orele 10-16; 0745.179.794. (5149)

PRESTĂRI SERVICII

Repar MAȘINI DE SPĂLAT AUTOMATE, FRIGIDERE, la domiciliul clientului. Telefon 216517. (4529)

Executăm toate tipurile de CONSTRUCȚII, cu/fără material, seriozitate maximă. Telefon 0721.583.110. (4560)

EXECUTĂM CONVENABIL: tencuieli, zugrăveli, reparații acoperișuri, zidării. Asigurăm materiale. Telefon 211646, 0740.187.385. (4937)

Școala de șoferi IRIMIA înscrie. Prețuri negociabile. Telefon 286602; 0744.183.885. (4109)

Repar ieftin FRIGIDERE, CONGELATOARE. Garanțial. Deplasare gratuită. Telefon 380071; 0722.417.397. (4591)

SILDOR PROD vânzări, montaj, reparații: VITRINE, CAMERE FRIGORIFICE și AER CONDIȚIONAT. Telefon service: 0257-349121; sediu: 0257-270622. (c)

SC EFICIENT-M SRL prestează SERVICII DE CURĂȚENIE. Telefon 0744.555.112. (4741)

„MADONA" SRL repară MAȘINI de SPĂLAT AUTOMATE. Vinde mașini la schimb + diferență bani. Telefon 259339; 563145. (4186)

Executăm ORICE TIPURI CONSTRUCȚII, finisaje interioare, exterioare. Telefon 259483, 0745.379.408. (4997)

EXECUTĂM CONSTRUCȚII: fundații-finisaj, amenajări interioare, mansardări, zugrăveli, gresieri. Telefon 349293. (4892)

AUTORIZAT, TRANSPORT MARFĂ 1,5 t, 15 mc. Telefon 0722.777.155. (5085)

RENOVĂM INTERIOARE: faianțări, zugrăveli, instalații sanitare, rigips. Telefon 348037, 0766.530.514. (UTA, 202)

Renovări interioare-exterioare: TENCUIELI, ZUGRĂVELI, RIGIPS, PARCHET LAMINAT. Telefon 348206, 0745.178.626. (5134)

Școala șoferi VÂRTACI, 27 MARTIE. Locuri limitate! Telefon 246527; 0721.477.552. www.scoalavartaci.tripod.com (5142)

Repar: TERMOTECI, ARAGAZE, MOCROUNDE. Vindem TERMOTECI NOI, 36 rate. Telefon 0740.848.239. (5146)

DIVERSE

Vindem PARCHET, PERVAZURI (fag, stejar). Asigurăm montaj, raschetare (la cerere). Telefon 0744.555.338, 235271. (4990)

SC AGROMEC VINGA SA convoacă ADUNAREA GENERALĂ A ACȚIONARILOR, miercuri, 31 martie 2004, ora 10, la sediul societății. Consiliul de Administrație. (5094)

SC MOBIMEXA SA ARAD vinde, din stoc, PALEȚI DIN LEMN, folosiți (diverse dimensiuni), în stare bună. Informații la telefon 270209 sau 270208. (5026)

Organizăm LICITAȚIE, MARȚI, ora 11, la sediul ȘCOLII VINGA pentru SPAȚIU ALIMENTAR. (5114)

Societatea Agricolă GURBA vinde MALAXOR - 100 litri, SELECTOR, MOTOTOR electric. ÎNCHIRIAZĂ magazie. Telefon 325503. (Ag. Ineu, 96)

CITAȚII

JUDECĂTORIA GURAHONȚ, județul Arad, dosar nr. 195/2004. Părății IENAGA SANDOR, IENAGA PAVEL, IENAGA PETRU, toți cu domiciliul necunoscut sau eventualii lor moștenitori sunt citați la această instanță pentru termenul din 24 martie 2004, ora 9, în proces cu HANC ALEXANDRU, pentru uzucapiune. În caz de neprezentare cauza se judecă și în lipsă. (Gurahonț, 1288116)

JUDECĂTORIA GURAHONȚ, județul Arad, dosar nr. 167/2004. Pârâta CATOR PERSIDA cu domiciliul necunoscut sau eventualii săi moștenitori, sunt citați la această instanță pentru termenul din 18 martie 2004, ora 9, în proces cu POPA ELISABETA pentru uzucapiune. În caz de neprezentare cauza se judecă și în lipsă. (Gurahonț, 1288117)

PREZICĂTOARE

Celebra și binecunoscuta tămăduitoare
VALENTINA,
cu puterile sale inegalabile, dezleagă farmece și blesteme, ajută în afaceri, scoate argintul viu, vindecă epilepsia, impotența, în luna martie dăruiește talismane de noroc și dragoste. Rezultate garantate. Telefon 0257/231258; 0742.670.581; 0721.564.457. (4876)

SCHIMBURI

Schimb apartament 2 camere, decomandate, gaz, Romanilor cu similar (de preferință Micălaca, zona Miorița sau variante). Telefon 0724.796.405. (4902)

Schimb (vând) Peugeot 106, an fabricație 1992 cu loc mic de casă. Telefon 273726. (187, UTA)

Schimb apartament 3 camere, zona Vlaicu (Tic-Tac), parter, complet renovat (geamuri termopan, parchet laminat, gresie, faianță, instalații sanitare noi), cu apartament 4, 5 camere, etaj I-II, nerenovat. Ofer diferență preț. Telefon 0722.247.941; 0722.257.388; 214134. (5054)

ÎNCHIRIERI

Închiriez (ofer) SPAȚIU PRODUCȚIE 2000 mp. Telefon 0721.269.706; 338244. (4837)

Închiriez (ofer) apartament 2 camere, garaj, ultracentral, tot confortul 200 Eu/ lună. Telefon 264995. (4984)

Ofer chirie apartament 2 camere, mobilat, Vlaicu, 100 Eu. Telefon 256353. (5109)

Ofer chirie apartament 2 camere, zona Tribunal, 300 Eu. Telefon 256353. (5109)

Ofer spre închiriere apartament 3 camere. Telefon 338594. (5105)

Închiriez (ofer) garsonieră cf. I, Confecții, pe principală, lângă Facultate. Informații telefon 0745.569.155. (5074)

Doresc să închiriez apartament sau garsonieră. Telefon 0744.687.177, 255522 Raco. (5008)

Închiriez apartament central, plata în avans pe 3 luni. Telefon 0744.687.177, 255522 Raco. (5008)

Închiriez SPAȚII DE DEPOZITARE sau PRODUCȚIE 1,5 Eu/ mp. Telefon 0722.226.333, 255522 Raco. (5008)

Dau în chirie apartament 2 camere central, etaj I, zona Gării, mobilat și contorizat. Telefon 0257 - 250937; 0745.205.356. (5140)

PIERDERI

Pierdut carnet de conducere auto, pe numele Tomuța Vlad Mihai, Almaș. Îl declar nul. (Gurahonț, 15)

✝ DECESE ✝

Cu durere anunțăm încetarea din viață, a dragei noastre fiică și mamă
JULEAN VALERICA,
la vârsta de 34 ani. Înmormântarea va avea loc azi, 15.03.2004, ora 14, în localitatea ȘOFRONEA. Odihnească-se în pace! Familia îndoliată.

Îndolliați, cu lacrimi în ochi și mare durere în suflet anunțăm trecerea în neființă a celei ce a fost omamă și bunică iubitoare
BĂBUȘANU LUCICA.
Dumnezeu să o ierte și să o odihnească! Veșnic îndurerați Dorel, Lenuța, Roxana, Lili și Alexandru Băbușanu. Înmormântarea va avea loc în Arad. Vom reveni cu informații.

Cu mare durere în suflet, anunțăm încetarea din viață, a celei care a fost
VILOȘ MARGARETA,
la vârsta de 80 ani. Am condus-o pe ultimul drum ieri, 14.03.2004. Nu o vom uita niciodată! NELU și TINA.

Cu adâncă durere în suflet, anunțăm încetarea din viață a celei ce a fost
FUCIU MARIA,
soție, mamă, bunică și soacră, fostă soră șefă la Policlinică. Înmormântarea va avea loc azi, 15.03.2004, ora 13, la Cimitirul Eternitatea (UTA), Capela Minoriților. Familia.

Cu adâncă durere anunțăm încetarea din viață a iubitului nostru tată
CHICIN IOAN,
în vârstă de 73 ani. Înmormântarea va avea loc azi, 15 martie 2004, ora 13, de la domiciliul din SÂNICOLAU MIC. Familia îndoliată.

Cu adâncă durere anunțăm încetarea din viață, a iubitului nostru tată
COSMA OCTAVIAN,
în vârstă de 68 ani. Înmormântarea va avea loc azi, 15.03.2004, ora 13, în BONȚEȘTI, jud. Arad. Familia îndoliată: NORA, ROMI, LAURA, MIHAELA și NORI.

✝ CONDOLEANȚE ✝

Suntem cu gândul și cu sufletul alături de diriginta noastră prof. CUCUIU DOINA, în durerea pricinuită de pierderea mamei. Clasa VIII A - Liceul „Vasile Goldiș". (5132)

Asociația Sportivă WEST PETROM Arad, este alături de fotbalistul MARIUS CIOARĂ la moartea fulgerătoare a tatălui său
IOAN CIOARĂ.
Sincere condoleanțe familiei îndoliate. (p)

Suntem alături de jucătorul MARIUS CIOARĂ în marea durere pricinuită de decesul tatălui său
IOAN CIOARĂ.
Sincere condoleanțe! Colectivul A.S. ROMWEST Arad. (p)

Un ultim omagiu celui care a fost prietenul meu, un om deosebit
PETRICĂ MOȚ
din PĂULIȘ. Edi CUCOȘ și familia.

✝ COMEMORĂRI ✝

Se împlinește un an de când ne-a părăsit iubitul nostru soț, tată, bunic și străbunic,
CATRINȚA CORNEL.
Dumnezeu să-l odihnească în pace! Soția și copiii. (5027)

Azi, 15 martie, se împlinesc 4 ani de la năprasnica moarte a bunului meu soț,
FĂȘIE SOLOMON (MOISE),
victimă a accidentului de muncă, produs pe str. Simfoniei din Micălaca. Bunul Dumnezeu să te odihnească în pace, iubitul meu. Soția (4668)

Azi, 15 martie 2004, se împlinesc 10 ani de când a plecat dintre noi, cel care a fost

CHIRIAN MOISĂ.
Slujba de pomenire va avea loc duminică, 21 martie 2004, la Biserica Ortodoxă PILU. Dumnezeu să-l odihnească în pace! Nu te vom uita niciodată! Familia îndoliată. (Criș, 119)

Astăzi, 15 martie, se împlinesc 6 săptămâni de la decesul învățătorului și poetului curtican

MEGHEȘ FRANCISC
(cunoscut sub pseudonimul literar: FRANCISC VINGANU).
Un pios omagiu și aducere aminte pentru sufletul său visător, care va rămâne veșnic în conștiința celor care l-au cunoscut. Soția MĂRIOARA și familia ȘIMÂNDAN. (4945)

Se împlinesc 6 ani de când a plecat dintre noi, cea care a fost mamă, soacră și bunică,

CURUȚ MARIOARA
din BERINDIA.
Va rămâne mereu în inima noastră! Fiul DODU, nora LILI, nepoții: ROMEO și DODUȚU. Dumnezeu să-i dea odihnă veșnică. (5064)

S-au scurs 6 ani de când a plecat dintre noi, cea care a fost soție, mamă, soacră și bunică,

CURUȚ MARIOARA
din BERINDIA.
Dormi în pace! Soțul TEODOR, fiul DANU, nora VICTORIȚA și nepoata DANA. Dumnezeu să o ierte! (5064)

Bunule,
ȘERB PETRU,
azi, 15 martie când ai fi împlinit 64 ani, eu trebuia să-ți spun „La mulți ani" dar ai plecat prea repede de lângă mine. Dar eu mă rog la bunul Dumnezeu să-ți vegheze somnul dulce. „Iar eu, cel care te-am iubit mult/ Plângând la a ta cruce/ Am venit ca să-ți aduc câte o floare/ Să aprind o lumânare/ Ca drumul pe care ai plecat/ Să-ți fie tot timpul luminat". Tu m-ai iubit mai mult ca pe orice și eu te voi păstra mereu în gândul meu și nu te voi uita niciodată! Nepotul MARIAN. (5120)

„Jumătate de an, pustiu și gol/ S-a risipit în vânt.../
ȚICA IOAN NELU
Inima ne doare/ Că tu ești în pământ/ În inimi te vom păstra/ Cumnate și unchi drag/ Și nu te vom uita". Familiile: COVACI, BORBEI, PĂCURAR. (UTA, 203)

A trecut un an de la trecerea în neființă a scumpei mele surori
POPA STELA.
Dumnezeu să o odihnească în pace! Nu te voi uita niciodată! DELIA. (Ag. Ineu, 99)

✝ SERVICII FUNERARE ✝

✝ Servicii FUNERARE COMPLETE NON STOP
str. G. Coșbuc, nr. 10.
Telefon 252818;
0745.380.522.
PREȚURI PROMOȚIONALE (c)

RO STYL COMPANY
SERVICII FUNERARE COMPLETE
Magazin deschis și noaptea
ARAD STR. M. EMINESCU 22
peste drum de ARTEX
Tel. 214.422, 0744.690.121
ACCESORII FUNERARE
Pentru că suntem producători de sicrie
nu simpli comercianți.
PUTEM FACE O REDUCERE REALĂ de 40% LA SICRIU,
clienților care fac toate serviciile cu firma.
PLATA ȘI DUPĂ ÎNCASAREA AJUTORULUI DE ÎNMORMÂNTARE.
TRANSPORT intern și internațional.

IN MEMORIAM "KUKI"
SERVICII FUNERARE COMPLETE
Str. M Eminescu Nr.4 în curte
Tel: 211.929 - 0723.343.964
MAGAZIN DESCHIS LA ORICE ORĂ
OFERĂ:
■ SICRIE 10 modele de la 900.000 - 3.400.000
■ SICRIE LUX 6 modele de la 3.600.000-22.500.000
Mânere. Șuruburi, prosoape, lumânări, colaci și colivă
■ LENJERIE 10 modele de la 350.000 - 2.000.000
Apelând la serviciile noastre (spălat, îmbrăcat, formolizat și transport)
BENEFICIAȚI DE 20% REDUCERE LA SICRIU
GRATUIT Transportul sicriului la domiciliu
Transport Intern și Internațional
Se poate plăti și după ridicarea ajutorului de înmormântare

S.C. SATLINE S.R.L. TELEFON 251.461, 0744/507.211 SHOW ROOM ARAD,Piata Mihai Viteazul - BL. M7 - PARTER
TÂMPLĂRIE DIN ALUMINIU ŞI P.V.C.
CU GEAM TERMOPAN; PROFILE PVC TROCAL Germania; PROFILE ALUMINIU Grecia
Reduceri între 8 şi 12% şi în luna martie
(c.53/2004)

CORAURA
vă oferă
Cadoul aşteptat de dvs.
100 euro reducere inclusiv la rate
combină frigorifică
50 euro reducere
maşină de spălat automată
50 euro reducere

S.C AMRO - DC S.R.L.
Execuţie şi montaj
ferestre din lemn stratificat
lemn tropical - meranti
autohton - brad, frasin, stejar
cu geam termopan
Arad, str. FRĂŢIEI nr. 27-29
Tel./Fax: 0257-259.483, 0723.068.257

MEDIASOFT
Arad, str. Av. Ioan Sava nr. 5, tel/fax 0257-255.886
Centru de Formare Profesională-Medierea Muncii
Organizează CURSURI
1. Operator calculator şi reţele de calculatoare (iniţiere Windows, Word, Internet, baze de date) din 14.04.2004 dimineaţa şi 18.03.2004 după masa
2. Contabilitate - din 09.05.2004 după masa (teorie, practică - întocmire documente, AGS Pro)
3. Secretariat computerizat: 15.03.2004 - după masa (tehnoredactare Word, utilizare Internet)
4. Utilizare Excel (tabele) 16.03.2004 - după masa
5.Proiectare asistată (AutoCad) - 13.03.2004
6. Programator ajutor (Access) 01.04.04 după masa
7. Power Point, HTML - 01.04.2004 după masa (creare pagini Web-Html, prezentări PpowerPoint)
8. Limba engleză: 14.04.2004 - după masa
Diplome avizate deMinisterul Educaţiei şi Cercetării.
Servicii de mediere a FORŢEI DE MUNCĂ. (4127270)

MB TÂMPLĂRIE PVC CU GEAM TERMOPAN CALITATE GERMANĂ GEALAN Fenster-Systeme
ACUM ŞI CU PLATA ÎN RATE
ARAD, STR. CAIUS IACOB BL.R
FOSTUL Mag. CĂMINUL (lângă BANC POST)
CEL MAI BUN! CEL MAI IEFTIN!
Telefon: 0257-213.145, 0788.391.769
(c.64/2004)

construct MIRADA
OFERTA SĂPTĂMÂNII
Ţigle import Ungaria şi Iugoslavia
TONDACH BRAMAC
● OB Ø 6, 8, 10, 12
● PC Ø 10, 12, 14,16, 18, 20
● PLASĂ SUDATĂ DIFERITE DIMENSIUNI
● PLASĂ GARD, PLASĂ RABITZ
● TABLĂ ZINCATĂ
● BLOCURI CERAMICE, B. C. A. CĂRĂMIDĂ PLINĂ
● ŢIGLĂ SIGHIŞOARA, ŢIGLĂ BRAMAC
● CARTON ASFALTAT BITUM, MEMBRANĂ HIDROIZOLAŢIE
● VATĂ MINERALĂ, POLISTIREN EXPANDAT, EXTRUDAT
● PLĂCI AZBOCIMENT, PLĂCI ONDULATE BITUWEL, PLĂCI FIBRĂ DE STICLĂ
● CIMENT, VAR, IPSOS, CIMENT ALB, GLET, ADEZIV, VOPSELE LAVABILE
● PLĂCI RIGIPS, PAL
ARAD, str. Poetului, nr. 95,
Tel.: 0257/243 490.
(c. 66/2004)

T. D. G. Romania
Angajează:
reprezentant vânzări produse „ELITA”
Persoana de contact:
Dorin Dinuţă
Telefon: 0740-305.490
Fax: 0257-279.509
Trimiteţi CV la: 279.509
(4127457)

FIRMĂ BRITANICĂ DE RECRUTARE
SC ROMCARE SRL
Caută:
BUCĂTARI
(pentru Marea Britanie)
Se oferă:
salarii între 14.000-17.000 lire sterline/an
Se cere:
engleza - conversaţional
Se facilitează:
permis de muncă,vize, transport şi locuinţă
(3928736)
NU PERCEPEM COMISION
Tel./Fax: 0268 416.033
Mobil: 0788 900.055

Numai prin S.C. IATSA S.A. ARAD dealer autorizat
Calea Timişorii 127, tel/fax: 287.366, 278.950, mobil 0744.618.140
CREDIT → DACIA
LEASING → DACIA
pentru toate modelele
Reducere 300 Euro la Dacia Berlina → „Acţiunea REMAT”
● experienţă, amabilitate, seriozitate, profesionalism
● tinichigerie, vopsitorie, mecanică
● vânzări la preţ de fabrică autoturisme: cash, rate, leasing
● piese de schimb de origine, suprastructuri
● inspecţii tehnice periodice
(c.140/2004)

S.C TRANSDARA S.A ARAD
ANGAJEAZA
INGINERI
- studii superioare specialitatea mecanica sau autovehicule rutiere;
- cu sau fara experienta in domeniu (poate fi si absolvent promotia 2003);
- spirit organizatoric;
- cunostinte operare PC;
- domiciliul in Arad sau loc.limitrofe, telefon;
- permis conducere;
ELECTRICIAN AUTO
- vechime in domeniu min.3 ani;
- fara desfaceri disciplinare ale CM;
- domiciliul in Arad sau loc.limitrofe, telefon;
IMPIEGAT AUTO pt.coloana TIR
- studii medii sau superioarei;
- experienta in domeniu constituie avantaj;
- domiciliul in Arad sau loc..limitrofe, tel.;
- permis de conducere;
MECANICI AUTO
- Sc.Profesionala de mecanica auto;
- fara desfaceri disciplinare ale CM;
- domiciliul in Arad sau loc.limitrofe, telefon;
(c.81/2004)
Dosarele respinse nu vor mai fi restituite.
RELATII:la sediul firmei din Arad,str.Liviu Rebreanu nr.95 sau tel.:256.308, 256.309

SANPAOLO IMI BANK
Depozit la termen
între 12 şi 36 de luni
Cu plata dobânzii lunar
18% p.a. - DOBÂNDĂ ÎN PRIMA LUNĂ
Informatii suplimentare
ARAD, B-dul Revolutiei nr. 88
TELEFON : 284.888 ; FAX : 285.202

ADEVĂRUL

Cotidian independent Arad

ARIS
Partenerul întreprinzătorilor care se respectă
s.c. ARIS s.a. Arad
Calea Victoriei 33-35
Fax: 250.675
Tel: 256.488 257.337

Anul XVI, nr. 4163 | 16 pagini | MARŢI, 16 MARTIE 2004 | 6.000 lei
adevarul@arad.ro; adv.pub@arad.ro | http://adevarul.arad.ro
Publicaţie auditată de BRAT | Tiraj mediu zilnic vândut: 28 134

România la poarta U. E.

D. Zăvoianu

În general, s-a căzut de acord că extinderea U. E. este un obiectiv important pentru Comisia europeană, iar preşedinţia irlandeză a Uniunii Europene va face tot posibilul pentru accelerarea negocierilor de aderare cu România şi Bulgaria. Chiar dacă încheierea acestor negocieri nu se va întâmpla în timpul celor şase luni ale preşedinţiei irlandeze, este prevăzută în acest an. Pentru aceasta, România trebuie să continue pregătirile interne, să întărească administraţia publică, să îmbunătăţească absorbţia fondurilor comunitare şi să implementeze legislaţia europeană, a precizat însărcinatul cu afaceri al Irlandei la Bucureşti, Brian McElduff. S-a mai subliniat că cele mai dificile capitole de negociere încă deschise se referă la agricultură, justiţie şi afaceri interne, concurenţă şi prevederi financiare şi bugetare. Unul din obiectivele principale ale preşedinţiei irlandeze va fi realizarea unui acord privind cadrul financiar al aderării României şi Bulgariei, care va fi propus de Comisia Europeană.

O altă prioritate este redactarea Constituţiei Uniunii, având în vedere că nu s-a putut ajunge la un acord în acest sens. Se va acorda, de asemenea, o atenţie specială „Agendei Lisabona", programul ce îşi propune să facă din U. E., în 2010, cea mai dinamică economie, cu accent pe reforme structurale, investiţii în capital uman şi dezvoltarea tehnologiilor ecologice.

Iată de ce este foarte important ca România să încheie negocierile în acest an, pentru a intra în 2007 în U. E. şi a beneficia astfel de toate programele ce se vor declanşa. În acest context trebuie înţeleasă şi graba cu care s-a trecut la modificarea structurii şi componenţei guvernului. Sigur că este o problemă de imagine, dar o astfel de problemă rezolvată va întări convingerea Comisiei Europene că România este hotărâtă să includă toate capitolele rămase deschise, în procesul de negociere, încă în acest an.

(Continuare în pagina 6)

Administratorii întreabă:

Ce folosim, contractul de muncă sau convenţia civilă ?

Dezbatere organizată de ziarul „Adevărul"

De aproape un an de zile raporturile de muncă obişnuite dintre asociaţiile de proprietari şi administratorii de bloc au fost date peste cap, nimeni nemaiştiind ce este bine şi ce este rău şi mai ales ce trebuie să facă şi să aleagă: contractul de muncă, sau aşa-numita convenţie civilă de prestări de servicii. În această idee am organizat şi dezbaterea de mai jos la care au luat parte d-nii Vasile Popa, inspector în cadrul Direcţiei Generale a Finanţelor Publice a judeţului Arad, Ioan Puiu Chivu, din partea Primăriei municipiului Arad, Serviciul de control al asociaţiilor de proprietari şi protecţie civilă, Gelu Florincaş şi Iuliu Hajas - preşedinte şi respectiv, vicepreşedinte al Asociaţiei pentru protecţia consumatorilor, Pavel Ciurdaru şi Constantin Bărbuşoiu, administratori de bloc.

Ce scriu unii...

Redacţia: Un articol apărut în ziarul „Agenda" de Timişoara de săptămâna trecută a produs multă rumoare printre administratorii de bloc din Arad datorită modului în care a fost pusă problema existenţei şi utilizării convenţiilor civile. Bănuiesc că l-aţi citit cu toţii...

Vasile Popa: Evident, şi aş dori să precizez din capul locului că noi nu împărtăşim acel punct de vedere, el nefăcând altceva decât să adâncească o confuzie şi aşa destul de răspândită.

Gelu Florincaş: De fapt, confuzia porneşte de la felul în care organele locale înţeleg rostul şi rolul convenţiilor civile şi felul în care înţeleg acest lucru alţii.

Mircea Dorgoşan

(Continuare în pagina 5)

ABONEAZĂ-TE la ADEVĂRUL
PENTRU CA TU SĂ FII BINE INFORMAT!
Abonamente se pot face atât la factorii poştali, cât şi la oficiile poştale din fiecare localitate.
Preţul abonamentului este de 80.000 lei

Grevă la CFR

Doar o treime din trenuri mai circulă

Începând cu ora 7 a zilei de ieri, o parte din ceferişti au declanşat greva generală. Este vorba de sindicaliştii din sectorul comunicaţii feroviare şi mecanicii de locomotivă, care nu au acceptat propunerile patronatului. Traficul pe calea ferată a fost paralizat, însă nu în totalitate, deoarece legea prevede ca o treime din trafic să fie asigurat. În plus, acţiunea de protest a feroviarilor nu afectează nici o cursă internaţională. Deşi a fost anunţată pentru o perioadă nelimitată, există posibilitatea ca greva să dureze trei zile, o săptămână sau poate chiar mai puţin, dacă Curtea de Apel Bucureşti decide suspendarea grevei, situaţie în care activitatea trebuie reluată imediat.

Gerlinde Knap

(Continuare în pagina 4)

Foto: Viorel Musca

La concursul interjudeţean de matematică „Traian Lalescu"

Locul I pentru lotul arădean

Pag. 4

Bombă ecologică la Zădăreni

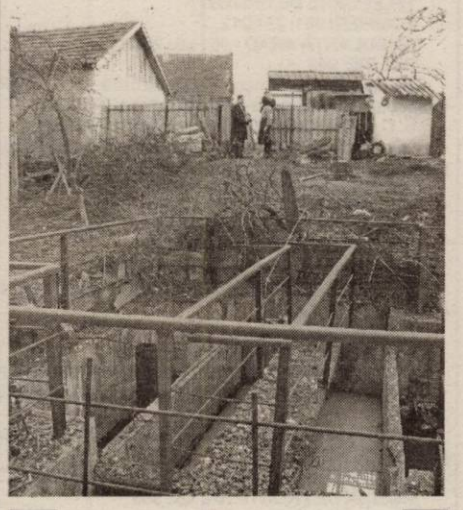

Pristerul ocupă toată grădina familiei Goie şi răspândeşte mirosuri pestilenţiale.

● Canalizarea blocurilor de locuinţe poluează pescăria şi deranjează zeci de familii

Zeci de familii din Zădăreni sunt deranjate în fiecare vară de mirosurile pestilenţiale emanate de către pristerul în care ajung dejecţiile de la blocurile construite, pe vremea lui Ceauşescu, pentru petroliştii care lucrau la Schela de Foraj din Zădăreni. Mai departe, resturile menajere ajung în balta căreia sătenii îi spun „Mureşul mort". O baltă în care pescuiesc sute de arădeni... Mai mult, canalizarea traversează proprietatea privată a unui cetăţean care şi-a pierdut şi grădina în favoarea unui prister cu şapte cămine mari, aşezate în trepte şi a unei platforme din beton. Probabil vă întrebaţi cum au fost posibile atâtea anomalii şi ilegalităţi. Dacă vă spunem însă că toate s-au întâmplat în anul de graţie 1980, când nu se punea prea mare preţ pe proprietatea privată, lucrurile se mai deslușesc puţin.

Olimpiu Bulzan

(Continuare în pagina 8)

S.C. ASIROM S.A.
ASIROM
În cadrul campaniei promoţionale „AVEREA TA" pentru achiziţionarea asigurărilor în pachet se oferă următoarele reduceri:

ASIGURAREA CLĂDIRILOR	- reducere de 40%
ASIGURAREA BUNURILOR GOSPODĂREŞTI	- reducere de 30%
ASIGURAREA CASCO	- reducere de maxim 20%

Perioada de derulare 23.02.2004 - 11.04.2004
(3928740)

GEMO IMPEX
www.gemo.ro
Sisteme
•Climatizare
•Frigorifice
310092 Arad,
Str. M.Kogălniceanu 31
tel/fax: 0257 214 252
gemo@rdslink.ro
VIITORUL NE APARTINE

Old gallery SHOPPING CENTER
SPATII COMERCIALE DE INCHIRIAT
ARAD, STR. CICIO POP NR. 19 TEL: 0721269705
Old gallery SHOPPING CENTER

Meditația zilei

„Reușita cea mai înaltă e aceea de a fi tu însuți mulțumit de tine". (Henry James).

Calendar

Astăzi, Soarele răsare la ora 6 și 27 de minute și apune la ora 18 și 22 minute. Au trecut 75 de zile din acest an. Au mai rămas 291 de zile până în 2005.

Praznicul zilei: Biserica ortodoxă: Sf. Mc. Sabin Egipteanul, Papa, Roman și Anin; **Biserica greco-catolică**: Sf. M Sabin Egipteanul († 303); **Biserica romano-catolică**: Sabin, Papa, Romano și Anin.

A venit barza!

La Arad: Iancu Teresa Antonela, Codreanu Denis Andrei, Bulz Nicoleta, Pădurean Alex Dario, Ion Emma Maria, Rus Estera Noemi, Druțău Roxana Mihaela, Borbiro Ronald, Suciu Alexandra Cristina, Viczkus Robert, Waldeck Caludia Dora, Moț Sara Raluca, Jivan Raul Ionuț, Suciu Raul Adelin, Iovescu Ionel Petru, Pavica Janeta Narcisa.

CINEMATOGRAFE

DACIA (tel. 255.576):Scary Movie 3 (SUA) 11; 13; 15; 17; 19; 21 .

MUREȘUL (tel. 280.532): Peștele cel mare (SUA) 10; 12; 14; 16; 18

ARȚA (tel. 280.526): Hoinărind prin veacuri (SUA) 16; 18; 20

SALA MICĂ: (SUA) Sindbad - Legenda celor șapte mari 15,30; 18,30

„Adevărul" vă ascultă

La telefonul dimineții, 280944, între orele 9,00-12,00

Mulțumiri

Boroș Pavel Ioan, din Arad, dorește să mulțumească Partidului România Mare pentru manifestarea de protest împotriva amplasării Monumentului Libertății în fosta piață a pompierilor. **„Aceste manifestări trebuia făcute și înainte de a se distruge piața, care oferea peste 500 de locuri de muncă pentru arădeni. Condamn, de asemenea, și neparticiparea primarului Dorel Popa și a viceprimarului Emanoil Voicu, la manifestările de duminică, sfidându-i pe cei care i-au ales".**

Numărul cerșetorilor - în creștere...

...ne semnalează d-na Pop Margareta, domiciliată în zona 300 a cartierului Micălaca. **„De o vreme, parcă tot mai mulți cerșetori sunt prezenți în centrul Aradului, în fața bisericilor, prin restaurante și localuri. Iar autoritățile nu prea fac mare lucru pentru stârpirea fenomenului"**

Deși organele de poliție au organizat nenumărate acțiuni tocmai pentru depistarea și amendarea persoanelor care cerșesc, după câteva ore ei se întorc din nou pe stradă. Mulți dintre ei sunt returnați în județele din care provin, dar asta nu-i împiedică să revină, în câteva zile, pe străzile Aradului. În repetate rânduri, poliția a făcut apel la cetățeni, sfătuindu-i să nu mai dea bani cerșetorilor încurajați și de mila arădenilor.

Parc de distracții lângă biserică

Epitropul Bisericii din zona 300 a cartierului Micălaca (în vecinătatea Euromedic) este nemulțumit de faptul că în apropierea lăcașului de cult s-a instalat un parc de distracții. **„Eu nu am nimic împotriva lor, doar că nu mi se pare normal să-și amplaseze caruselele lângă biserică".**

Parcul de distracții ambulant și-a făcut un obicei de a „campa" în zonă, iar dacă Primăria a aprobat amplasamentul respectiv, în restul anului un teren viran deloc aspectuos, sesizarea ar trebui adresată municipalității.

Redactor de serviciu, S. Ambruș

La telefonul după-amiezii, 280.944, între orele 15,00-18,00

● **Laura Măruster**, din Micălaca, zona Miorița, este indignată de faptul că boschetarii și țiganii care cotrobăie prin containere le lasă deschise, provocând o poluare excesivă. Ea ne întreabă cine ar trebui să se ocupe de acești boschetari și țigani.

Cu tot respectul, credem că nici Jandarmeria, nici Poliția, nici Serviciul Social din cadrul Primăriei nu au posibilitatea să posteze câte un om lângă fiecare container. Așadar, credem că tot locuitorii din zona respectivă trebuie să rezolve problema. Este imposibil ca în momentul în care un boschetar cotrobăie prin containerul din fața unui bloc să nu-l vadă nici unul dintre locatari. Pe scurt, dacă vrem civilizație, trebuie să luăm atitudine.

Redactor de serviciu, D. Albu

Comenzi taxi

- ALFA PLUS 949; 349.349
- DELMAR 229220
- TAXI ALFA 22.88.88; 25.25.26; 0723-200.301; 0745-50.60.70
- TAXI ARAD 244.244; 274.444; 0722-755.440
- DIESEL STAR 212.222; 0722-361.011; 0745-645.645
- EUROPA 275.555; 0723-677.555; 0744-828.163
- FAVORIT 280.000; 281.111; 0740-083.333; 0742-409.992
- VALI DIESEL 280.705; 280.100
- MIRCO MILI 230.530; 230.730; 0740-152.828; 0723-062.366

Meteo

Vremea va fi caldă pentru această perioadă. Cerul va fi variabil. Vântul va sufla slab la moderat din nord-vest. Dimineața vor fi condiții de ceață.

Temp. min.: 2 la 5°C
Temp. max.: 14 la 17°C

CUR$UL VALUTAR

VALORI ÎNREGISTRATE IERI, 15 MARTIE 2004

Denumirea valutei	BNR	BCR		BRD		Banca Transilvania		Banca Românească		Banca Romexterra		Alpha Bank	
		C	V	C	V	C	V	C	V	C	V	C	V
Euro	39942	39700	40100	39635	40135	39500	40100	39600	40125	39500	40190	39800	40100
Dolar S.U.A.	32508	32400	32900	32310	32860	32100	32800	32279	32835	32250	32900	32437	32815
Forint	157	148	164	152	161	152	159	-	-	151	161	-	-

ADEVĂRUL
Cotidian independent Arad
Editor: S.C. ADEVĂRUL Arad S.R.L.
COD FISCAL R 1681938 ● COD SICOMEX 19.604 ● CERTIFICAT J 02/1886 / 31 X 1991 ● COD SIRUES 020956601 ● ISSN 1220 - 7489

Redacția și administrația: 310130 Arad, Bd. Revoluției nr. 81. Telefoane: SECRETARIAT - 281802, fax 280655, 280625; ADMINISTRAȚIE - CONTABILITATE - 281797; MICA PUBLICITATE - 210775; MAREA PUBLICITATE - 280904; CLUBUL PRESEI - 280989.

Consiliul de administrație: președinte - MIRCEA DORGOȘAN, telefon 281802, 280625; vicepreședinte - MIRCEA CONTRAȘ, telefon 280854; membri: LIZICA MIHUȚ, telefon 280070, ȘTEFAN TABUIA, telefon 280854, MIRCEA ȚIȘCĂ, telefon 280904.

Colegiul de redacție: ȘTEFAN TABUIA (redactor-șef), telefon 280854; MARCEL CANCIU (șef secție foto), telefon 281701; ALEXANDRU CHEBELEU (șef secție sport), telefon 281701; GABRIELA GROZA (secretar general de redacție), telefon 280854; VASILE FILIP (șef secție cultură-învățământ-tineret), telefon 280003; IOAN IERCAN (șef secție politică), telefon 280943; TRISTAN MIHUȚA (șef secție probleme sociale - investigații), telefon 281855; DORU SAVA (șef secție economic), telefon 281738; NICOLAE OPREAN (șef secție actualități), telefon 280003; MIRCEA ȚIȘCĂ (șef secție publicitate și difuzarea presei), telefon 280904; MIRCEA CONTRAȘ (vicepreședinte al consiliului de administrație), telefon 280854; MIRCEA DORGOȘAN (președinte al Consiliului de administrație), telefon 281802, 280625.

Tiparul executat la S.C. MEDIAGRAF S.A. ARAD, str. Feleacului F.N., telefon 250902, fax 250920

Adresa Internet http://adevarul.arad.ro

Horoscop

Marți, 16 martie 2004

Berbec (21.03-20.04). Aveți mare nevoie de cineva care să vă ajute să treceți peste această perioadă caracterizată prin crize de personalitate. Viitorul apropiat poate fi afectat.

Taur (21.04-20.05). Duceți o lipsă cronică de bani. Afacerile nu sunt deloc prospere. Cu sănătatea, v-ați mutat un nivel mai jos.

Gemenii (21.05-20.06). Relele „programate" a se întâmpla în această săptămână vă ocolesc.. Cel puțin astăzi.

Rac (21.06.-22.07). Sunteți într-o perioadă de hipersensibilitate. Melancolia nu e apa dumneavoastră în care vă scăldați de obicei.

Leu (23.07-22.08). Marșați pe ideea că la un moment dat tot va trebui să vă confruntați cu realitatea. Așa vă faceți curaj și așa veți putea trece cu brio peste toate.

Fecioara (23.08-22.09). Vă trebuie o infuzie de optimism. Relaxați-vă, găsiți timp pentru o carte bună.

Balanța (23.09-22.10). Astăzi petreceți clipe minunate alături de cei dragi. Calmul dumneavoastră împrăștie o senzație de confort celor din jur.

Scorpion (23.10-21.11). Nu suportați să mai vedeți atâta haos. Nu prin fuga de realitate se va instala armonia. Dimpotrivă, dați o mână de ajutor celor care doresc stabilitate.

Săgetător (22.11-21.12). Undeva, acolo, sus, cineva veghează ca nimic să nu fie agitat. Sunteți un adept al toleranței astăzi.

Capricorn (22.12-19.01). Câțiva vor zice că vă prefaceți, jucați teatru pe o scenă imaginară. Dar nimeni n-o să vă zică verde-n față ce gândește de fapt.

Vărsător (20.01-20.02). Un prieten care nu prea vă mai are la inimă s-ar putea să vă dezamăgească.

Peștii (21.02-20.03). O să vă simțiți în largul dvs., vi se acordă atenție și înregistrați un progres.

Utilitare

PIEȚE, TÂRGURI

Astăzi este zi de piață la Sebiș, Almaș, Apateu, Semlac, Sântana, Șilindia, Vârfurile. Târguri săptămânale se desfășoară astăzi la Chișineu Criș, Almaș, Șilindia și Vârfurile.

Mâine, miercuri, va fi zi de piață la Păncota, Beliu, Buteni, Șicău, Macea, Vânători, Pecica, Șiria și zi de târg la Beliu și Buteni.

PRIMĂRIA MUNICIPIULUI

Program de relații cu publicul (camera 5) luni-miercuri-vineri între orele 8-12; marți-joi între orele 8-12; 15-17 - tel. 284.744, tel. centrală 281.850.

FARMACII DE SERVICIU

● Farmacia **REMEDIUM** Arad, B-dul Revoluției nr. 52-54. Program luni-vineri: 7,30-20,00; sâmbătă 8,00-14,00. Telefon 233.195. Eliberează medicamente compensate și gratuite.

● Farmacia **„ALEXANDRA"**, str. Tribunul Dobra, nr. 24 (stația tramvai Boul Roșu), tel. 282.062. Program luni-vineri: 7-22; sâmbăta: 8-18; duminica: 9-15. Eliberează medicamente compensate și gratuite

● Farmacia **„OMNIAFARM"**, Calea Aurel Vlaicu, Bl. Z28, cu program zilnic de la orele 8,00-22,00. Telefon 271.724. Eliberează rețete gratuite și compensate.

● Farmacia **MELISSA** - medicamente alopate și homeopate. Onorăm și rețete gratuite și compensate. Tel. 219.588, Micălaca, str. Abrud nr. 80, bl. 219. Orar: luni-vineri 8-20, sâmbăta 9-16.

● Farmacia **JASMINE-PHARM**, P-ța Catedralei nr. 7A. Orar: 8-18, sâmbăta 8-14, duminica 9-13. Rețete compensate și gratuite, medicamente homeopate, alopate, fitoterapeutice și produse de uz stomatologic. Tel. 214.788.

URGENȚE STOMATOLOGICE

Cabinetul de pe str. Crișan (în spate la Gionelli) are program non-stop. Telefon: 253794.

UROLOGIE

Cabinet urologie (în clădirea Policlinicii Municipale). Program zilnic, inclusiv sâmbăta, între orele 9-12, telefon 213036.

DISPENSAR VETERINAR

● Dispensarul veterinar din Aradul Nou efectuează zilnic, orele 8-16 (sâmbăta 8-12 și duminica) examen trichineloscopic, vaccinări antirabice și sterilizări câini-pisici, însămânțări artificiale. Telefon 287.298

● Dispensarul veterinar din Curtici: examen trichineloscopic, vaccinări, tratamente, consultații, la toate speciile de animale. Telefon 464.145

ÎNTRERUPERI CURENT

Marți, 16 martie: 9-14: Ineului, Ioan Suciu, Bucura, Bolintineanu, V. Milea (p), Udrea, Bd. Decebal; **9-12:** Zimbrului, Bl. A, B, C, Nefamiliști, Nicolaus Lenau, Pandurilor, Gara Aradul Nou, Muncii, Dispecerat Tramvaie, Piața Gării, Arconserv (p)

În județ. Marți, 16 martie: Aluniș, Lipova str. Bălcescu, P-ța Agroalimentară, Gurahonț, Cil, Rădești **(9-15)**.

Miercuri, 17 martie: str. Dragalina, P-ța Arenei Bl. B, C, D, str. Gen. Moșoiu, A. Russo, Bolintineanu și Bd. Maniu, Revoluției, Vasile Milea, Ioan Suciu (p) **(9-14)**; str. Tulnic, Pescăruș, Emil Monția, Clopotului, Teodor Păcăteanu, Steagului (p), Frumoasă, Tarafului, Brândușei, Căpșunilor, Panselei (p) **(8,30-13)**; Balastiera Mureș și Micălaca. RAIF - Pompe desecări, str. Renașterii **(8,30-10)**; Frăției, Marginei, Păsunii, Dreptății (p), Vrancei, Ciobanului, Voinicilor, Digului, Autoservice Micălaca, Cl. Radnei, Constanța, Abrud, Junilor, Păuliș, Șiriei, Lipovei, Constanța, Podgoriei (p), Prutului, Caraiman, Crizantemelor, Amurgului (p) **(11,30-13)**.

În județ. Miercuri, 17 martie: Olari **(9-15)**; Almaș **(7-15)**.

CITIRE APOMETRE

Marți, 16 martie: Bl.: 102-150, 151-200, 301-325, 501-550, 551-585 Micălaca, Iosif Lengyel, Ady Endre, Busuioc, Fluierului, Z. Moricz, Bradului, Zmeurei, Tismana, Sever Bocu, Predeal, Fluturilor, Ghioceilor, Ciorogariu cu sot, Oituz fără soț, Putnei, Moșilor, Eroul Necunoscut, 9 Mai, Romei.

ADMINISTRAȚIA FINANȚELOR PUBLICE

Administrația Finanțelor Publice a municipiului Arad: Asistență contribuabili (impozitul pe venitul global) - telefon 280633, 280733, int. 198 (persoane fizice) și 125 (persoane juridice) între orele 8,00-12,00. Informații suplimentare la www.finantearad.ro

TELEFOANE DE URGENȚĂ

POMPIERI 981; 251.212

AMBULANȚĂ ARAD - 961 sau 251.313

POLIȚIE: 955

Numărul de centrală telefonică al I. J. P. (Inspectoratul Județean de Poliție) Arad: 207.100.

S. C. DISTRIGAZ-NORD S. A. TÂRGU MUREȘ Sucursala de Distribuție a Gazelor Naturale Arad, Dispeceratul permanent - telefon 218.928; 256.928

DERANJAMENTE CURENT ELECTRIC 235.991

S. C. SALUBRITATE S. A. ARAD

Dispecerat între orele 7,00 - 19,00, tel.: 280.873

PROTECȚIA CONSUMATORULUI

B-dul Revoluției, nr. 50. Telefon: 257049

DIRECȚIA DE SĂNĂTATE PUBLICĂ - serviciul de permanență: 254.438

GARDA FINANCIARĂ

B-dul Revoluției nr. 79, telefon: 280971

INSPECTORATUL TERITORIAL DE MUNCĂ ARAD

Str. Episcopiei nr. 11-13, tel.: 211762, 211862, 257251

AGENȚIA JUDEȚEANĂ PENTRU OCUPAREA FORȚEI DE MUNCĂ

Str. Gheorghe Lazăr nr. 20, tel: 281998, 211791

POLIȚIA DE FRONTIERĂ: tel.: 959

La Liceul Pedagogic „Dimitrie Țichindeal" Înscrieri pentru clasa I

Conducerea Liceului Pedagogic „Dimitrie Țichindeal" ne informează că în perioada 22 - 26 martie, între orele 13-18, se fac înscrierile pentru clasa I din anul școlar 2004-2005.

Zăbrani

Plângere penală pe adresa primarului

Gheorghe Chiper și Florin Trânc, membri în Comisia Județeană de Fond Funciar, s-au aflat ieri la Zăbrani, pentru a continua analiza documentelor care au stat la baza împărțirii pământului în zonă. Menționăm că situația este destul de controversată, primarul Alexandru Siminaică fiind schimbat din funcția de președinte al comisiei locale de fond funciar pentru o serie de nereguli, prezentate pe larg în paginile ziarului nostru.

Pe de altă parte, în cursul săptămânii trecute, la Zăbrani s-a deplasat și comisarul șef Dorel Ursădan, reprezentantul Poliției în cadrul Comisiei Județene de Fond Funciar. Acesta a solicitat o serie de acte spre verificare cum ar fi: contractele de arendare a terenului primit de la ADS, taxele de avocat înregistrate în contabilitate în perioada 2000-2004 etc.

Din câte s-au aflat până acum, primarul Alexandru Siminaică a deschis nu mai puțin de șase acțiuni în instanță pe probleme de fond funciar, fără a consulta comisia locală de specialitate, al cărei punct de vedere ar fi trebuit reprezentat în asemenea situații.

Viceprimarul Ioan Rechestean, noul președinte al Comisiei Locale de Fond Funciar, este hotărât să depună plângere penală împotriva primarului, în urma neregulilor scoase la iveală de controlul Prefecturii. **„Exact pe această temă voi convoca, la mijlocul acestei săptămâni, comisia, cu propunerea de înaintare a plângerii penale. Dacă nu ne delimităm de aceste grave abateri, vom putea fi învinuiți și noi de complicitate și tăinuire, fără avea, de fapt, nici cea mai mică contribuție”**, a declarat Rechestean.

Sorina Ambruș

Atestate internaționale de limba engleză la UVVG

Ieri a avut loc, în **Aula „Ștefan Cicio-Pop”** a **Facultății de Drept** din cadrul **UVVG Arad**, deschiderea oficială a **Centrului de Limba Engleză „City&Guilds Pitman Qualifications”.**

Organizația în cauză a fost înființată în 1878, la Londra, funcționând sub egida **Chartei Regale**.În prezent, **City&Guilds Pitman Qualifications** este una dintre instituțiile cele mai renumite care acordă certificate internaționale, beneficiind de peste un milion de candidați anual.

Examenele se organizează în centre internaționale de examinare, testele fiind corectate la Londra.

Examenele susținute la nivel „intermediate” sunt recunoscute de **UVVG Arad** ca examene de competență lingvistică în vederea înscrierii la licență.

La deschiderea festivă a luat cuvântul **prof. univ. dr. Aurel Ardelean, rectorul UVVG,** domnia sa precizând: „Astăzi Europa încearcă să găsească soluția pentru o calitate sporită a învățământului academic. Însușirea limbii engleze a devenit, în acest context, o necesitate, motiv pentru care ne-am angajat, împreună cu organizația **„City&Guilds Pitman Qualifications”**, într-un demers intelectual de ținută europeană”.

Din partea organizației, a fost prezent la ceremonie reprezentantul pentru România, **d-na prof. Eva Borbely,** care a mulțumit, în cuvântul său inaugural, conducerii **UVVG** și coordonatorului centrului de la Arad, **lect. univ. drd. Marinela Cojocariu.** De asemenea, toți cei implicați au subliniat oportunitățile pe care le oferă obținerea acestor atestate tuturor celor care își doresc o carieră de succes.

S. M.

Cronica măruntă

● Întregul personal al Prefecturii s-a reunit ieri în Sala Rotondă a instituției, pentru a păstra trei minute de reculegere în memoria victimelor atentatului terorist de la Madrid, din data de 11 martie a.c. **„Ne alăturăm, astfel, întregii națiuni române și tuturor cetățeniilor statelor membre ale Uniunii Europene, într-un gest de solidaritate cu poporul spaniol,”** a precizat prefectul Dan Ungureanu.

● Specialiștii din cadrul Primăriei lucrează de zor la refacerea Planului Urbanistic de Detaliu de la Strandul Neptun. La finalizarea lui, undeva la începutul lunii aprilie, acesta va fi supus aprobării în cadrul unei ședințe a Consiliului Local Municipal. Noul plan prevede și extinderea strandului în zona din spatele căsuțelor, în speranța că se va ajunge la un consens cu Ministerul Apărării, pentru terenul cu pricina.

● **„Fuziunea dintre CET și Arterm este în grafic, ba chiar proiectul va fi finalizat înainte de termenul stabilit pe data de 1 aprilie”**, apreciază viceprimarul Emanoil Voicu, având în vedere că termenul de finalizare se extinde pe câteva luni bune. Exact pe această temă are loc întrunirea Consiliului de Administrație atât la CET, cât și la Arterm pentru discutarea punctuală a unor aspecte legate de fuziune, semn că lucrurile se mișcă în direcția bună!

● O delegație alcătuită din reprezentanți ai Prefecturii, CJA-ului și ai Gărzii de Mediu vor efectua astăzi o deplasare în județ pe traseele Felnac-Secusigiu, și Șagu-Vinga. Tema controlului este aceea de a verifica respectarea Ordonanțelor de Guvern cu numerele 21 și 71 din 2002 privind gospodărirea localităților urbane și rurale, respectiv organizarea și funcționarea serviciilor publice de administrare a domeniului public și privat de interes local.

● **Ionel Maricel Groza,** de 45 de ani, din Arad, a fost introdus, de polițiști, în arestul unității, acesta având de executat un mandat de un an de închisoare, pentru săvârșirea infracțiunii de abandon de familie.

● La fel au procedat polițiștii și cu **Alexandru Corboi**, de 28 de ani, din Chișineu-Criș, acesta având de executat, la rândul său, trei ani de închisoare, pentru săvârșirea infracțiunii de furt.

● **Dănuț Airoaie,** de 33 de ani, din Arad, a urcat la volan fără a poseda permis de conducere. Mașina i-a fost încredințată de **Francisc Madar**, de 29 de ani, tot din Arad, fapt pentru care amândoi sunt cercetați, de polițiști, în stare de libertate.

● **Alexandru Murgu**, de 28 de ani, din Arad, a avut curajul să șofeze în timp ce avea suspendat exercițiul dreptului de a conduce și încă în condiții absolut speciale: se afla sub influența alcoolului, iar când a fost oprit de polițiști, a refuzat recoltarea probelor biologice, în vederea stabilirii alcoolemiei. Pentru toate acestea, este cercetat în stare de libertate.

● **Marcel Fânață**, de 33 de ani, din Sânmartin, a condus și el în timp ce avea suspendat acest drept și tot sub influența alcoolului. „Curajul” i-a fost răsplătit pe măsură, la ora actuală fiind nevoit să dea cu subsemnatul. La fel procedează însă și **Raul Tirsin,** de 25 de ani, din Arad, respectiv **Aurel Covaci,** de 52 de ani, din Mocrea, ultimul având o concentrație alcoolică în sânge de 1,45 de grame la mie.

A început „Luna pădurii”

Ieri, în cadrul unei conferințe de presă, Direcția Silvică Arad a declarat deschisă „Luna pădurii”. În perioada 15 martie - 15 aprilie, Direcția Silvică, împreună cu Prefectura Arad, Inspectoratul Școlar Județean Arad, Colegiul de Silvicultură, Inspectoratul pentru Protecția Mediului și alte instituții, vor căuta, prin toate mijloacele, să popularizeze știința pădurilor. Direcția Silvică Arad va începe un program, în acest sens, împreună cu Ocoalele Silvice din județ.

Primul proiect care trebuie îndeplinit în „Luna pădurii” este împădurirea unor terenuri din fondul forestier, cu participarea elevilor școlilor de pe raza Ocoalelor Silvice. **„Cel mai important lucru este să conștientizăm elevii asupra importanței pe care o are pădurea”**, a declarat **Emil Toader** - directorul tehnic al Direcției Silvice Arad. Pentru aceasta, tot în cadrul campaniei amintite, se va organiza și ediția a VIII - a a concursului pe județe, intitulat **„Prietenii pădurii”**, la care vor participa elevii școlilor din județ și care se va desfășura în două etape. Elevii care vor ieși învingători vor câștiga premii substanțiale: locul I - 10 milioane de lei, locul al II-lea - opt milioane de lei, iar locul al III-lea - șase milioane de lei. Vor mai avea loc o întâlnire, în sala de conferințe a Direcției Silvice Arad, cu reprezentanții pensionarilor silvici din județul nostru, întâlnire numită **„La sfat cu arborii bătrâni”**, precum și unele simpozioane și conferințe tematice.

Nadia Bodran

Școala arădeană în

Performanțe și examene

Principalul punct al conferinței de presă de ieri de la **Inspectoratul Școlar Județean Arad** a fost performanța obținută de elevii noștri la concursul interjudețean de matematică „Traian Lalescu”, unde echipa Aradului s-a clasat pe Locul I, precum și rezultatele foarte bune de la etapa județeană a concursului de limba și literatura română. În acest sens, au fost prezenți la conferința de presă, alături de prof. **Zoea Rotaru**, inspector școlar general, și prof. **Viorel Tudoran**, inspector de specialitate la matematică, și prof. **Dumitru Mihăilescu** - inspector de specialitate la limba și literatura română. Pe ordinea de zi au mai figurat și conferința de la Sibiu, organizată de MECT, la care au participat conducerile inspectoratelor școlare din toată țara, simularea examenului de bacalaureat și a testelor naționale în data de 27 martie la ora 9 și alte subiecte de interes pentru învățământul preuniversitar asupra cărora vom reveni pe larg.

C. L.

Proxenetism în...familie

Cristian Pruteanu, de 35 de ani, din Șimand, a găsit un mod cu totul original de a-și câștiga existența, folosindu-și, în acest scop, soția. Astfel, în perioada 2001-2004, Pruteanu și-a obligat nevasta, sub amenințări și diverse alte mijloace de constrângere, să întrețină relații sexuale cu mai mulți bărbați, în schimbul unor sume de bani. Cum femeii, la un moment dat, i s-a acrit, a dat totul în vileag. Pruteanu este cercetat, ca atare, în stare de libertate, pentru comiterea infracțiunii de proxenetism.

Eugenia Pantea

Corpul Experților Contabili și Contabililor Autorizați din România - Filiala Arad anunță

Având în vedere noile reglementări în domeniul fiscal, cu aplicare de la 01.01.2004 și pentru a veni în sprijinul agenților economici în general și a profesioniștilor contabili în special, în perioada 22-30.03.2004 se va organiza seria II-a a cursului cu tema **„CODUL FISCAL - CODUL DE PROCEDURĂ FISCALĂ”.**

Tematica cursului este elaborată în baza Legii 571/2003 Codul Fiscal, Ordonanța Guvernului nr. 92/2003 privind Codul de procedură fiscală și H.G. nr. 44/2004 pentru aprobarea Normelor metodologice de aplicare a Legii nr. 571/2003 privind codul fiscal și va fi prezentată în cadrul cursului de specialiști din cadrul Ministerului Finanțelor Publice-Direcția Generală a Finanțelor Publice Arad.

Cursurile se vor desfășura zilnic de la ora 16,00 la sala de cursuri C.E.C.C.A.R. din Bd. Revoluției nr. 92 pe baza înscrierilor la sediul filialei str. Gheorghe Lazăr nr. 23. Informații telefon 281960.

Secretar Filială
Ciuce Pavel

Miliarde pentru gropile Aradului

Temperaturile destul de ridicate în aceste zile i-au scos pe angajații de la Drumuri municipale la astupatul gropilor și repararea drumurilor, acolo unde se cere. La solicitarea Poliției, sfârșitul săptămânii trecute a fost dedicat înlocuirii asfaltului dintre liniile de tramvai din fața Palatului Administrativ, cu pavele, deși viceprimarul Emanoil Voicu a fost de părere că prioritatea numărul unu o constituia o lucrare similară la pasajul din Micălaca.

Deși se mai muncește pe ici, pe colo, cu o eficiență sporită (semn că atunci când există un interes, se poate) Emanoil Voicu s-a declarat doar parțial mulțumit de activitatea societății de drumuri municipale. Bila neagră o constituie lucrarea făcută anul trecut pe strada Nicolae Titulescu, unde asfaltul a și început să „plece”.

În altă ordine de idei, deși declara că Primăria nu astupă gropile la comanda liberalilor, viceprimarul s-a văzut forțat să recunoască situația dezastruoasă a multor străzi de pe raza municipiului și să cuprindă în grafic reparațiile de rigoare.

„Din păcate, vor mai rămâne destule locuri de joacă pentru amatori (n.r. cu referire la acțiunea liberalilor de încercuire a gropilor din Arad), **deși am alocat în acest an nu mai puțin de 20 de miliarde de lei pentru reparatul străzilor. Fără doar și poate, este nevoie de o astfel de acțiune, dar nu vom reuși să astupăm fiecare fisură din asfalt”**, a explicat Voicu.

Sorina Ambruș

Boschetarii și prostituatele vor avea...

Foaie de parcurs!

Începând de azi, se va demara o acțiune în cadrul „Comandamentului pentru combaterea cerșetoriei, vagabondajului, prostituției și a altor fenomene care afectează climatul de siguranță civică în mediul urban”, având ca scop „ridicarea” de pe stradă a persoanelor fără adăpost, prostituatelor, boschetarilor și cerșetorilor. Din acest comitet fac parte 10 instituții care vor ajuta prin această acțiune la curățarea orașului de această categorie de oameni care din păcate a crescut semnificativ în ultima perioadă.

Acest proiect se intitulează **„Foaie de Parcurs”** și se desfășoară astfel: Poliția împreună cu Jandarmeria Arad va ridica persoanele în cauză de pe stradă și le va duce la sediul poliție pentru a fi identificate, după care vor fi transportate la Unitatea de Primire Urgențe sau la camera de gardă din cadrul Spitalului Clinic Județean, pentru a li se efectua analizele necesare depistării eventualelor boli.

În cazul persoanelor fără adăpost, comitetul își asumă transportul acestora la un adăpost de noapte, oferindu-le servicile medicale necesare și îmbrăcăminte. Dacă este vorba de copii minori și care provin din alte localități atunci aceștia vor fi predați părinților sau vor fi conduși în județele din care provin, sau după caz vor fi trimiși la Centrele de primire minori.

A. Stoica

La concursul interjudețean de matematică „Traian Lalescu”

Locul întâi pentru lotul arădean

În perioada 12-14 martie 2004, a avut loc la Petroșani, Ediția a XVIII-a a concursului interjudețean de matematică Memorialul „Traian Lalescu”, organizat sub egida Universității de Vest Timișoara, Facultatea de Matematică și Informatică. La concurs au participat elevii clasați pe primele cinci locuri din clasele V-XII, la faza județeană a Olimpiadei de matematică din județele: Arad, Caraș-Severin, Hunedoara și Timiș.

Lotul arădean - după cum ne informează prof. Viorel Tudora, inspector la I. Ș. J. - s-a clasat și în acest an pe primul loc, rezultatele fiind următoarele:

• **LOCUL I: Frenț Ligia**, cls. a VII-a, Colegiul Național „Moise Nicoară”, profesor Potocean Mircea; **Bogoșel Beniamin**, cls. a IX-a, Colegiul Național „Elena Ghiba Birta”, profesor Dumitrică Sorin; **Popa Călin**, cls. a XI-a, Colegiul Național „Moise Nicoară”, profesor Potocean Octavia.

• **LOCUL II: Bălțean Radu**, cls. a VII-a, Școala Generală nr. 5 Arad, profesor Iov Gheorghe; **Panda Corina**, cls. a IX-a, Colegiul Național „Moise Nicoară”, profesor Potocean Octavia; **Tarce Oana**, cls. a XI-a Colegiul Național „Moise Nicoară”, profesor Toader Mariana.

• **LOCUL III: Burețea Valentin**, cls. a VII-a, Școala Generală nr. 5 Arad, profesor Iov Gheorghe; **Bucur Ioan Gabriel**, cls. a IX-a, Colegiul Național „Moise Nicoară”, profesor Potocean Octavia; **Margea Andrei**, cls. a X-a, Colegiul Național „Moise Nicoară”, profesor Potocean Mircea.

• **MENȚIUNI:**

La clasa a V-a: Țociu Laura, Școala Generală nr. 5, profesor Iov Gheorghe.

• **Clasa a VI-a: Filip Laurian**, **Lascu Andrei**, **Giurgiu Rareș**, toți de la Colegiul Național „Moise Nicoară”, profesor Potocean Mircea.

• **Clasa a VII-a: Tucă Silviu**, Școala Generală nr. 4 „Ioan Slavici” Arad, profesor Mureșan Aniko.

• **Clasa a IX-a: Ambruș Adrian**, Colegiul Național „Elena Ghiba Birta”, profesor Dumitrică Sorin, **Timofte Anca**, Colegiul Național „Moise Nicoară”, profesor Negrilă Liliana.

• **Clasa a X-a: Crîsnic Loriana**, Colegiul Național „Moise Nicoară”, profesor Potocean Octavia.

• **Clasa a XII-a: Borza Gelu**, Colegiul Național „Elena Ghiba Birta”, profesor Neagu Antonela, **Bătăran Florin** Colegiul Național „Moise Nicoară”, profesor Portal Wilhelm.

Lotul arădean a fost condus de: prof. Tudoran Viorel, inspector școlar de specialitate la I.Ș.J. Arad, prof. Portal Wilhelm, directorul Colegiului Național „Moise Nicoară”, Arad.

Deplasarea elevilor și profesorilor la acest concurs a fost sponsorizată de către: **PETROM - SERVICE** Arad; **S.C. VOLANUL**, director general Păfugan Ioan; **SEMINARUL LICEAL BAPTIST**, director I. Rediș, **HOTEL PRESIDENT** - patron N. Blaga.

Parteneriat mediul academic - mediul de afaceri

Informatică de gestiune

Ciel România, lider pe piața aplicațiilor financiar contabile și de salarii în parteneriat cu Universitatea de Vest „Vasile Goldiș“ organizează miercuri începând cu ora 10, la Centrul academic de conferințe al UVVG evenimentul intitulat **„Performanță în informatica de gestiune”**. În cadrul acestuia se vor face demonstrații privind utilizarea programelor de gestiune economică și va fi semnat un protocol de colaborare între Universitatea de Vest „Vasile Goldiș“ care va primi patru pachete de programe Finance Manager pentru uz didactic.

D.S.

Nu vom avea 18 echipe în Divizia A!

Adunarea Generală a FRF a decis în ședința de ieri ca toate litigiile să treacă de sub tutela Ligii lui Dragomir în cea a Federației. În acest fel, toate comisiile, de Disciplină, de Apel și Juridică, acolo unde se luau cele mai importante decizii, vor fi supervizate de Mircea Sandu. Cât privește revenirea la sistemul cu 18 echipe în Divizia A, aceasta nu se va aplica din sezonul viitor.

C. M.

Șoferii - destul de disciplinați, pietonii - mai puțin

În cursul săptămânii trecute, pe drumurile municipiului și ale județului nu s-au înregistrat, din fericire, evenimente rutiere deosebite. Inspectorul principal **Adrian Lile**, din cadrul **Serviciului Poliției Rutiere**, ne-a declarat: **„Au avut loc mai multe accidente cu victime, însă acestea au suferit doar leziuni superficiale. În continuare, însă, pietonii sunt cei care creează, cu adevărat, probleme. Din cauză că nu traversează pe trecerile marcate, își pun în pericol viața la modul cel mai serios. Ca atare, controalele pe această linie vor continua și în săptămânile care urmează, în zonele intens circulate din municipiu.”**

Probleme adevărate însă creează excesul de viteză.

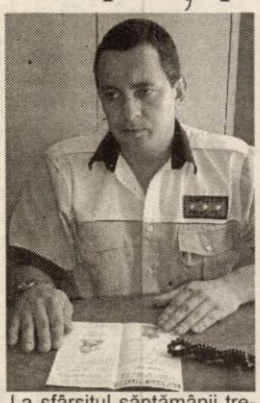

La sfârșitul săptămânii trecute, pe DN 7 (ruta Arad-Lipova-Săvârșin) au fost instalate mai multe aparate radar, dispuse în localități învecinate: **„S-a procedat astfel,** ne-a mai spus inspectorul principal Adrian Lile, **pentru ca șoferii să păstreze viteza regulamentară pe o porțiune mai lungă de drum. Am observat, totuși, că arădenii sunt destul de disciplinați din acest punct de vedere. Cei mai mulți contravenienți provin din rândurile celor ce tranzitează județul nostru...”**

Serviciu Poliției Rutiere avertizează, o dată în plus, că pentru depășirea vitezei legale, permisul de conducere este reținut odată cu constatarea faptei, acesta putând fi recuperat doar după o perioadă de timp de 90 de zile. În fine, pentru contravenții de tipul celor menționate, săptămâna trecută au fost reținute zece permise de conducere.

Eugenia Pantea

Grevă la CFR

Doar o treime din trenuri mai circulă

(Urmare din pagina 1)

Pe raza județului Arad, circa 30 de trenuri sunt oprite de la circulație pe perioada grevei. Au rămas în circulație 22 de trenuri de rang superior (rapide internaționale, Intercity, rapide, accelerate) și 26 de trenuri personale. „Conducerea SNCFR a stabilit care sunt trenurile care circulă. În ceea ce privește desfășurarea grevei la Arad, pot să spun că mecanicii din depoul Arad vin la serviciu, unde află dacă trenurile lor sunt în circulație, iar dacă sunt, intră în muncă. Din totalul de 569 de membri ai sindicatului nostru, care nu sunt doar mecanici de locomotivă, 321 au aderat la grevă. Dacă jumătate din aceștia spun că nu mai sunt de acord cu greva, atunci, la nivelul județului nostru greva încetează”, spune **Emil Radu**, liderul Sindicatului Mecanicilor de Locomotivă Arad.

Deocamdată nu se știe cât va dura greva ceferiștilor, însă aceștia sunt decișI să o continue până la soluționarea tuturor revendicărilor lor. Acestea sunt: creșterea salariilor, obținerea tichetelor de masă, oprirea disponibilizărilor, condiții de muncă mai bune.

Greva ca... exercițiu

Ieri, gara Arad era destul de goală. Unii călătorii nu văd cu ochi buni greva ceferiștilor. Ei sunt nemulțumiți că nu mai au la dispoziție toate cursele feroviare. Alții spun că îi înțeleg pe lucrătorii din CFR. Cei care au știut de greva de pe calea ferată au căutat alte mijloace de transport pentru a ajunge la destinație, dar au fost și persoane luate prin surprindere de acțiunea ceferiștilor. „Călătorii ar trebui să considere această acțiune drept un exercițiu, mai precis ei ar trebui să se obișnuiască de acum cu ideea că din vară multe trenuri nu vor mai circula, prin desființarea unor linii feroviare”, adaugă Emil Radu.

Retrospectivă Emil Vitroel

Mâine, 17 martie, de la ora 17, are loc vernisajul expoziției retrospective de sculptură EMIL VITROEL, precum și lansarea monografiei critice. Evenimentul se va desfășura la Muzeul de Artă, str. Gheorghe Popa, 2-4, etaj 2.

Spectacol din Belarus

La invitația Colegiului Național „Moise Nicoară”, se va afla la Arad grupul de cântăreți și dansatori SINTEZ din Gomel (zona Cernobîl), Belarus. Prestația lor, inedită și lăudată pe scenele Europei, va putea fi urmărită și de arădeni, mâine seara, ora 19,00, la Palatul Cultural, într-un spectacol de gală.

MARȚI, 16 MARTIE 2004

TVR 1

7,00 Jurnalul de dimineață
8,15 Desene animate
9,00 Ora G
10,15 Lori, Dan și tanti Mili - rel.
11,00 Poveste fără sfârșit - s.
12,00 Profesioniștii - rel.
13,00 Destine secrete - s., rel.
14,00 Jurnalul de prânz
14,30 Vector III
15,00 Alege viața!
15,30 Kronika
16,55 TVR în direct
17,30 Sânge de țigan - s.
18,30 Agenția de plasare
19,00 Jurnal. Meteo. Sport
20,00 Legea tăcerii - f. SUA, cu Mark Wahlberg și Charlize Theron
21,40 Magia filmului-doc.
22,00 Foc încrucișat
23,00 Jurnalul de noapte
23,30 Poveste fără sfârșit
0,30 La drum prin deșertul inimilor - dramă, SUA, '992,05 Jurnal - rel.
3,05 Alege viața!-rel.

TVR 2

8,00 Documentar-rel.
8,30 Pasiuni - s., rel.
9,15 Rauzan - s., rel.
10,00 Rebelii - s., rel.
10,45 Tonomatul DP2
13,00 Magazinul studiourilor teritoriale
14,00 Desene animate
14,30 Fiica oceanului - s.
15,00 Emisiune în limba germană
16,00 Tribuna partidelor...
16,30 Răscruci
17,05 De la om la om
17,30 Cronica germană (emis. în limba germană)
18,00 Grădina tranziției
18,30 Știri regionale
18,50 La limită
19,00 Pasiuni - s.
20,00 Telejurnal
20,30 Puls 2004
21,00 Rauzan - s.
21,45 Homer și Eddie - f., SUA, '89
23,35 Familia și legea - s.
0,30 Răscruci-rel.
1,00 Documentar-rel.

PRO TV

7,00 Știrile Pro TV * Ce se întâmplă doctore?
9,00 Omul care aduce cartea
9,10 (AP) Tânăr și neliniștit - s., rel.
10,30 Culisele Hollywood-ului: Burt Reynolds I - doc.
12,00 Profeții despre trecut - rel.
13,00 Știrile Pro Tv
13,20 Jacques Cousteau - Incursiune în adâncuri - doc.
14,15 Seinfeld - s., rel.
15,10 La Bloc - rel.
16,00 (AP) Tânăr și neliniștit - s.
17,00 Știrile Pro TV
17,45 Teo
19,00 Știrile Pro TV * Sport * Vremea
20,00 Războinare înșelătoare - thriller, SUA, 1998
22,00 La bloc (AP)
22,30 Chestiunea zilei (12)
23,00 Știrile Pro TV
23,45 Seinfeld - s. 2 ep.
0,45 Știrile Pro TV
1,45 Războinare înșelătoare - f. rel.

TV ACASĂ

7,00 Îndoiala - s., rel.
7,50 Jurământul - s., rel.
9,00 De 3 x femeie - rel.
10,30 Căsătorie de probă - rel.
11,15 (AP) Legături de familie - s., rel.
12,05 5' shopping - rel.
12,30 Învață engleza cu Victor
12,45 Cealaltă femeie - s. (AP)
14,15 Între iubire și ură - s. (AP)
15,15 (AP) Clona - s.
16,30 (AP) Îndoiala - s.
17,25 Vremea de acasă, horoscop
17,30 Povești adevărate
17,55 Rețeta de Acasă
18,10 (AP) Jurământul - s.
19,00 (AP) Îngerul nopții - s.
20,00 De 3 x femeie
21,30 Căsătorie de probă
22,00 (AP) Legături de familie - s.
23,05 5' shopping
23,10 Iubire cu două fețe - s.
0,00 Să vorbim despre sex (16)
1,00 Clona - s., rel.

HBO

8,00 Puckoon - com., coprod. '01 (AP)
9,25 Cinema, cinema, cinema
9,55 O fermă de belea - com., '88
11,40 Vedete la Hollywood. *Halle Berry*
12,10 Fantoma - com. Austr., '01 (AP)
13,50 Debutantul - dramă, '02
16,00 Concert. *Party in the Park*
18,05 Drumul spre casă - dragoste, China, 1999
19,35 Puckoon - com., coprod. '01 (AP)
21,00 Carnivale - s. (12)
21,55 Sub Pământ S.R.L. - s.
22,45 Fantomele de pe Marte - horror, '01 (16)
0,25 Rețeaua „Păianjen“ - thriller, 2001 (12)

PRIMA TV

7,00 Focus 07
9,45 ANDOgrafia zilei
9,55 Clip Art
10,00 Sunset Beach - s., rel.
11,00 În familie - s., rel.
11,42 ANDOgrafia zilei
11,45 Pitici și tătici - rel.
12,30 Minute de milioane
14,00 Minute de milioane
15,30 În familie - s. (AP)
16,00 Sunset Beach - s. (AP)
16,50 Big Brother - Camera secretelor
17,00 Special la extrem
18,00 Focus
19,00 Poliția în acțiune
19,30 Pitici și tătici - s. (AP)
20,00 Big Brother
21,00 Ochi de înger - suspans, SUA, 2001 (AP)
23,00 Focus plus
23,45 Salut, Big Brother!
0,45 Poliția în acțiune
1,10 Clip Art
1,15 Câștigul nopții
2,40 Chat TV

ANTENA 1-TV ARAD

7,00 Observator
8,00 Știri Arad - rel.
8,25 Magazin sportiv-rel.
8,40 Divertisment
9,00 Pe cont propriu - s.
10,00 Yago - s.
12,00 Incredibil, dar adevărat
13,00 Observator
13,15 Tonul câștigător
14,15 Îngerii lui Charlie - s.
15,10 MacGyver - s.
16,10 Publicit, Promo
16,15 Reportajul săptămânii
16,30 Știri TVA
16,55 Publicitate
17,00 Brigada mobilă
17,45 Secrete de familie
19,00 Observator * Sport * Meteo
19,56 Publicitate
20,00 Din dragoste. Prezintă Mircea Radu
22,00 Observator
22,15 Știri TVA
22,35 Marius Tucă Show
23,35 Gheorghe - talk-show
0,35 Incredibil, dar adevărat-rel.
1,30 Observator - rel.
2,30 Zile din viața noastră - s.
4,15 Brigada mobilă - rel.

RCS

9,00 Desene animate
9,30 Știrile RCS 1 - rel.
10,10 Videoclipuri
10,15 Tradiții și folclor
10,30 Farmacia de serviciu - s.
11,15 Preciosa - s.
12,00 Vânătoare de fantome - film (AP)
13,30 Știrile RCS 2 - rel.
14,10 Videoclipuri
14,30 Preciosa - s.
15,15 Videoclipuri
15,30 Life magazin - rel.
17,00 Conviețuiri
17,30 Știri RCS 1
18,10 Videoclipuri
18,15 Băieții răi - f. (AP)
19,45 Atitudini - informativ
21,00 Universitatea A.V. - informativ
22,00 Știrile RCS 2
22,40 Purgatoriu - f. (12)
24,00 Închiderea programului

B1 TV

7,00 Calendar; 7,25 Info ec.; 7,30 Știri; 8,00 Un nou început - rel.; 8,30 Ne privește - rel; 9,30 Fan X; 11,00 Top joc TV; 12,00 Economia în '60-rel.; 13,30 Des. animate; 14,15 Rez. II Calcio-rel.; 15,30 Ne privește - rel.; 16,30 Viața în direct; 18,00 Știri; 18,50 Max It; **19,00 Beverly Hills, 90210** - s.; 19,55 Info ec.; 20,00 Știri; 20,30 Film; 22,00 Nașul; 23,45 Viața în direct - rel.; 1,15 Știri - rel.; 2,00 Nașul - rel.

TV SPORT

9,00 Telesport; 9,30 Rez. Primera Division-rel.; 10,30 NASCAR-rel.; 11,30 Primera Division; 13,00 Fanatik-rel.; 15,00 Premier League; 17,00 Hattrick - talkshow; 18,30 Telesport; 19,00 Rezumat Premier League; 20,00 Football, Football; 20,30 Cronica microbiștilor-talk-show; 22,00 Telesport; 22,30 Fotbal - Ligue I Franța; 0,00 Telesport.

NAȚIONAL TV

8,00 Trimineața
10,15 Moștenirea misterioasă - f. rel.
12,00 Even Steven - s., rel.
13,00 Miezul problemei - rel.
14,00 Oameni formidabili - s.
15,05 Detectivi în Paradis - s.
16,00 Trădată - s.
17,45 Horoscopul de mâine
18,00 www.rebeli.70 - s.
18,20 Naționala de bere
18,50 Știri
19,50 Club Fresh
20,00 Cosby - s.
21,00 Miezul problemei
22,00 Carry On: Folow the Camel - f. '67
0,00 Știri

REALITATEA

7,00 Jurnal; 7,15 Revista presei; 8,15 Trezirea la realitate; 11,15 100%; 12,00 Jurnal; 12,45 Revista presei; 13,00 Știrea zilei de la ora 22; 14,15 În centrul atenției; 15,15 Realitatea medicală; 16,00 Jurnal; 16,55 Votați cu noi!; 17,15 Audiența în direct; 18,00 Jurnal; 19,15 În centrul atenției; 20,15 100%; 21,00 Jurnal; 22,00 Știrea de la ora 22; 23,00 Jurnal; 23,55 No comment; 0,00 Jurnal

Redacția Adevărul nu își asumă răspunderea pentru modificările ulterioare intervenite în programele TV

Administratorii întreabă:

Ce folosim, contractul de muncă sau convenția civilă?

(Urmare din pagina 1)

Vasile Popa: Nu cred că trebuie să ne bazăm și să pornim de la părerile și de la practica altora, ci să pornim și să ne bazăm exclusiv pe ceea ce spune Codul fiscal ca și celelalte legi adiacente.

Redacția: Mai pe înțelesul tuturor, în vreme ce la Timișoara convenția civilă de prestări de servicii în forma ei folosită până acum este recunoscută în continuare, la Arad ea este înțeleasă cu totul altfel.

Iuliu Hajas: La Timișoara, dar și la Câmpulung și Constanța, așa cum a reieșit din dezbaterea la care am participat mai zilele trecute la Timișoara.

Gelu Florincaș: De fapt, termenul utilizat a fost cel de contract civil, unii propunând ca, pentru a nu se pierde timp și nervi pe la ghișee, cum se întâmplă acum, obligațiile fiscale care decurg din aceasta să fie plătite o dată pe an.

Ce spune legea

Vasile Popa: Haideți să vedem ce termen folosește H. G. 1386/2003. Citez: „Condominiile pot fi administrate de persoane fizice atestate (...) angajate cu contract individual de muncă ori cu convenție civilă de prestări de servicii sau de persoane juridice specializate cu care se încheie un contract de administrare..."

Puiu Chivu: Este clar, nu știu unde este confuzia?

Pavel Ciurdaru: Nu este vorba despre confuzie, cât despre faptul că Finanțele vor să ne impună niște reguli care nu au nimic cu

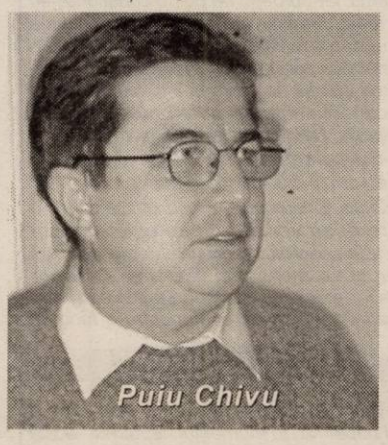

asociațiile de proprietari. Sau dacă este să vorbim despre o confuzie, aceasta este confuzia, respectiv introducerea în aceeași oală a amărâtelor de asociații de proprietari cu SRL-urile sau cu societăți pe acțiuni puternice, care învârt zeci și sute de miliarde de lei.

Constantin Bărbușoiu: Așa este, și aceasta nu este altceva decât un amestec nepermis al Guvernului în treburile asociațiilor de proprietari. Scopul este ușor de ghicit: făcându-se că ne pune la dispoziție niște norme metodologice, el ne împovărează, de fapt, cu tot felul de biruri care vin să îndoaie și mai mult spinarea oamenilor care locuiesc în aceste blocuri. De ce se bagă Guvernul peste noi, asociația noastră este alcătuită exclusiv din proprietari, ne plătim toate obligațiile față de stat la timp, nu avem probleme cu fiscul, atunci pentru ce Guvernul nu ne lasă în pace?

Redacția: Să revenim la lămurirea statutului convențiilor...

Vasile Popa: Eu zic să discutăm fără patimă, respectiv pe ceea ce spune și ne cere legea, pentru că în oricare stat de drept există legi care trebuie cunoscute și mai ales respectate, lucru care, evident, se impune și în cazul nostru. Deci, ce aș vrea eu să se înțeleagă este faptul că așa-numita convenție civilă nu este ceea ce cred unii. Sau nu mai este ceea ce a fost până acum. Și aș porni chiar de la mult invocatul Cod Civil unde la art. 1471 se spune că, citez: „Nimeni nu poate pune în serviciul altuia lucrările sale decât pentru o întreprindere determinată sau pe un timp mărginit". Ceea ce nu este cazul administratorilor de bloc, care desfășoară o activitate continuă, o activitate care are un caracter de repetabilitate, o activitate care astfel intră în sfera Codului Comercial și care, ca atare, este socotită o profesie, o îndeletnicire cu un scop în sine, respectiv acela de a obține un câștig bănesc.

Redacția: Deci, activitatea administratorului nu intră sub incidența Codului Civil?

Vasile Popa: Așa cum se desfășoară acum, categoric, nu! Pe de altă parte, să nu uităm că această activitate se desfășoară pe baza unei autorizații, autorizație care îl așează pe administrator în rândul comercianților, el fiind obligat - cum se știe - să se înregistreze la Registrul Comerțului, unde primește o atestare comercială. De asemenea, să nu uităm că el lucrează pe bază de documente, că emite facturi și încasează bani tot pe bază de documente, ca oricare comerciant. Și, ca oricare comerciant, nu este firesc să aibă și unele obligații fiscale?

Prea ne jupoaie statul!

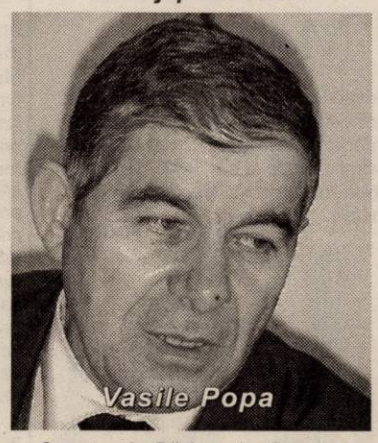

Constantin Bărbușoiu: Da, dar nu atâtea! Adică, plătesc eu ca administrator, dar mai plătește și asociația o grămadă de impozite care la blocul pe care îl administrez înseamnă 1 milion de lei lună de lună!

Pavel Ciurdaru: De fapt, să nu se înțeleagă greșit, noi ne războim nu cu dl. Popa, ci cu statul și cu Primăria locală!

Puiu Chivu: Cu Primăria pentru ce să vă războiți? Noi, în cazul administratorilor, am organizat doar atestarea acestora, treabă care a fost și este gratuită.

Pavel Ciurdaru: Mersi! Da, atestarea este gratuită, dar știți cât m-a costat legalizarea actelor necesare pentru dosarul de atestare? 600.000 de lei!

Constantin Bărbușoiu: Și asta este nimic, dacă ne gândim câte dări mai ai de plătit, ca să nu mai vorbesc despre dările plătite de către asociația de proprietari pentru cei doi angajați: administratorul și femeia de serviciu - CAS - 22%, asigurări de sănătate - 7%, contribuția pentru șomaj - 3%, contribuția

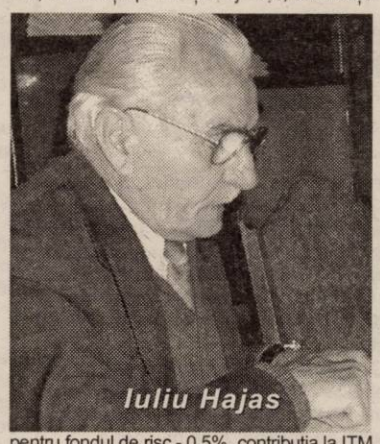

pentru fondul de risc - 0,5%, contribuția la ITM pentru păstrarea cărților de muncă 0,75% etc.

Redacția: Acesta este statul: dă cu o mână și ia cu două, deși în cazul asociațiilor de proprietari el nu dă chiar nimic pentru că banii care se învârt sunt banii exclusiv ai oamenilor! În fine, în contextul celor discutate, ce rol are binecunoscuta Lege nr. 507 din 2002, cea care reglementează diferitele activități economice desfășurate de către persoane fizice?

Vasile Popa: Legea nr. 507/2002 nu face decât să întărească ceea ce am spus până acum, ea reiterând foarte limpede obligațiile administatorului de bloc, respectiv aceea de a deține o autorizație și de a se înregistra la Registrul Comerțului și la organele fiscale teritoriale.

De ce la Constanța este altfel?

Hajas Iuliu: Din câte am discutat cu cei de al Constanța, acolo administratorilor de bloc li se cere doar contract civil de prestări de servicii pe baza Codului Civil.

Redacția: Aceasta este bătaia peștelui, s-o spunem deschis: în vreme ce la un contract individual de muncă asociația de proprietari plătește o grămadă de impozite (sănătate, șomaj, fond de risc etc.), în cazul convențiilor civile - cum existau ele până acum și care așa cum zice dl. Hajas că se folosesc pe mai departe la Constanța - asociația plătea doar indemnizația administratorului și pe cea a femeii de serviciu, fără nimic altceva.

Vasile Popa: Chestiunea contractului de prestări de servicii în forma despre care a pomenit dl. Hajas pornește de la un punct de vedere greșit. Adică, poți încheia un astfel de contract pentru o activitate de o zi, de o săptămână sau de cel mult o lună de zile, dar în nici un caz pentru o activitate continuă cum este cea de administrator de bloc. Păi, dacă s-ar accepta un contract de genul celui amintit de dl. Hajos, nu ar mai plăti nimeni contribuțiile către stat, fiecare prevalându-se de Codul Civil, ceea ce evident este un nonsens.

Pavel Ciurdaru: Eu sunt revoltat pentru birocrația care ni se impune, de nenumăratele formulare și coduri pe care abia le poate descurca un contabil cu facultate, darămite un pensionar cum sunt cei mai mulți administratori în Arad, pensionari pe care statul vrea să-i înlăture.

Puiu Chivu: Să nu exagerăm! Nu are nimeni nimic cu pensionarii, ba dimpotrivă, nu au fost atestați ca administratori toți cei care s-au prezentat la atestare, bineînțeles dacă au fost pregătiți?

Pavel Ciurdaru: Știu eu ce spun! Ce aș mai vrea să zic? Sunt de acord cu respectarea legilor, dar nu sunt de acord cu

amestecul acesta grosolan al statului în treburile asociațiilor de proprietari. Și dacă greșești, te alegi cu amenzi de milioane de lei. Iată, 20 de milioane de lei pentru că nu ai depus o declarație la timp! Este normal așa ceva?

Hajas Iuliu: Ce este normal în România astăzi? Și cine plătește aceste amenzi? Evident, cei de jos, că cei mari, rechinii, scapă întotdeauna. Și ce se mai uită este că asociațiile de proprietari sunt asociații non-profit.

Vasile Popa: Nu se uită, dovadă că asociațiile de proprietari nu plătesc impozit pe profit. Cum se știe, există însă și asociații care obțin venituri rezultate din, de pildă, închirierea terasei blocului pentru antene de telefonie sau pentru televiziunea prin cablu, caz în care, firesc, ele trebuie să plătească un impozit pentru aceste venituri.

Una este una, și alta este alta!

Redacția: Să recapitulăm. Așadar, între asociația de proprietari și administrator se poate încheia fie un contract individual de muncă, fie o convenție civilă de prestări de servicii. În primul caz, administratorului i se cere să dețină doar autorizația de la Primărie. Ce obligații fiscale are în această situație angajatorul (asociația de proprietari) și ce obligații fiscale angajatorul (administratorul) și unde se plătesc ele?

Vasile Popa: Conform Ordinului nr. 1644 din decembrie 2003, începând cu 1 ianuarie 2004 declararea și colectarea contribuțiilor sociale de la persoane juridice și

persoane fizice care au calitatea de angajator sau asimilat al acestora se realizează de către Ministerul Finanțelor prin unitățile sale teritoriale. Care sunt aceste contribuții sociale, cred că se știe.

Redacția: Este adevărat, dar nu strică să le reamintim. Deci, ce și cât plătește asociația de proprietari separat pentru fiecare în cazul, subliniem din nou, existenței unui contract individual de muncă. Pentru femeia de serviciu și pentru administratorul încadrat cu contract individual de muncă: CAS - 22,5%, asigurări de sănătate - 7%, fond de șomaj - 3%, fond de risc - 0,5% și contribuția ITM (pentru păstrarea cărților de muncă) - 0,75%. Ce plătește în acest caz administratorul și femeia de serviciu (fiecare separat): CAS - 9,5%, fond de șomaj - 1% (cu excepția administratorilor pensionari) și asigurările de sănătate - 6,5%.

Gelu Florincaș: Cam multe...

Vasile Popa: În legătură cu contribuția la fondul de asigurări de sănătate aș dori să fac precizarea că administratorii care sunt pensionari nu plătesc cei 6,5% pentru fondul de sănătate.

Redacția: Este sigur?

Vasile Popa: Absolut sigur! De altfel, puteți singur constata acest lucru parcurgând O. U. G. nr. 150/2002 care la art. 6 include între „persoanele care beneficiază de asigurarea fără plata contribuției" și pensionarii de asigurări sociale.

Redacția: Dacă în privința contractului individual de muncă lucrurile sunt clare, credem că la fel de clare sunt de acum înainte și lucrurile în ceea ce privește convenția civilă de prestări de servicii, convenție care presupune din partea administratorului următoarele: obținerea autorizației de la Primărie, urmată de înregistrarea sa ca persoană fizică care desfășoară o activitate economică independentă, conform Legii 507/2002, abia după aceea el

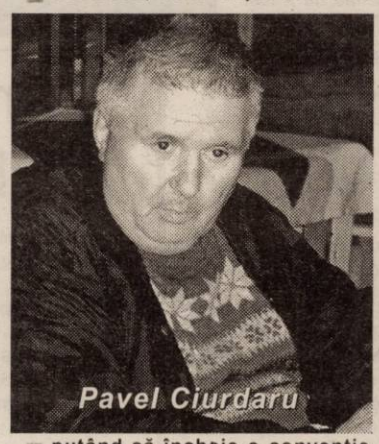

putând să încheie o convenție civilă de prestări de servicii sau un contract de prestări de servicii cu asociația de proprietari. Convenție sau contract care îl situează pe administrator pe post de partener egal în drepturi cu asociația de proprietari, și nu de subordonat sau de angajat, cum se întâmpla în cazul contractului individual de muncă. Și în acest caz, ce obligații fiscale are asociația de proprietari?

Vasile Popa: Asociația de proprietari nu are de plătit decât contravaloarea prestațiilor efectuate de către administrator, contravaloare care a fost negociată și trecută în contractul de prestări de servicii, ea neplătind cunoscutele contribuții sociale.

Redacția: Dar administratorul ce plătește în cazul unei convenții sau, mă rog, contract de prestări de servicii?

Vasile Popa: Pentru că a devenit în baza Legii 507/2002 persoană fizică independentă, administratorul are următoarele obligații: emite factură și chitanță pentru sumele încasate, iar la sfârșit de an își întocmește un total al veniturilor încasate, din care își deduce cheltuielile făcute, după care va depune o declarație cu venitul net realizat, în funcție de care va plăti un anume impozit. Atât și nimic mai mult!

Redacția: Acum, să sperăm că este clar.

Înțelesuri simple

Accente

Românul este greu de urnit. Sâmbătă, la Mitingul Vetrei Românești, abia s-au strâns vreo două sute de oameni. În aceeași Piață, Avram Iancu, o zi mai târziu s-au adunat vreo 1500 de români. Nici măcar prezența la miting a secretarului general al PRM, Gheorghe Funar, n-a putut salva acțiunea de calificativul „nesatisfăcător". Semn clar că până și discursul tumultosului Gheorghe Funar nu mai are priză. Sau nu mai are priza pe care o avea la public.

Nemulțumirile legate de reinstalarea monumentului maghiar fie sunt nesemnificative în raport cu satisfacția celor care consideră că Guvernul Năstase a procedat bine, fie românul se mulțumește să bombănească și la atât i se reduce protestul. Semn de inteligență, semn de slăbiciune? Greu de spus și nici nu ne propunem să găsim un răspuns. Poate mai curând ar trebui menționată o remarcă a unui protestatar, reîntors dezamăgit de la miting: „Slabă participare... Așa e românul, îl urnești greu ... Acum înțelegeți de ce trebuia ca serviciile secrete străine să ne aprindă scânteia revoluției?!"

Toate au înțelesurile lor. Ce înțeles pot avea cele două mitinguri, de sâmbătă, respectiv duminică? Unul care în mod sigur nu place unor lideri și unor partide radicale: acela că tema naționalismului nu mai are priză așa cum a avut în anul 2000 sau în anii '90. Este drept, la urne s-ar putea ca românul să fie mai hotărât decât s-a arătat în cazul mitingurilor, dar nu în așa măsură încât stimularea sa să justifice campanii electorale cu tentă naționalistă.

Relaxarea temei naționaliste nu depinde însă doar de majoritatea românească și partidele care o reprezintă. Pentru a fi reală, relaxarea trebuie instaurată însă și în tabăra minorității maghiare. Putem vorbi oare de o relaxare? În rândul cetățenilor „simpli", vorbitori de limbă maghiară, da, putem vorbi. Ce ne facem însă cu gruparea lui László Tökés, care, iată, insistă diabolic pentru obținerea autonomiei „Țării Secuilor". O escaladare a acțiunilor în această direcție poate oricând să dea apă la moară partidelor care ne-au obișnuit să se hrănească din ură și vrajbă. Cu alte cuvinte, pacea interetnică este încă fragilă și nu neapărat din vina majorității române. Te-ai aștepta ca intrarea în NATO și perspectiva integrării în Uniunea europeană să tempereze ela-nul nevrotic al revizioniștilor, să aducă oamenilor dorința de a trăi mai bine, în pace, sub aceeași umbrelă a Uniunii Europene. Nebuni sunt însă peste tot, de când e lumea lume. Ce pot ei face am văzut zilele acestea în Spania, tot într-o zi de 11, ca în America. Prin urmare, n-ar trebui ca Guvernul să le permită „nebunilor" noștri să se joace cu focul. Ajunge o scânteie și nenorocirile pot veni peste noi neașteptat-de repede.

Tristan Mihuța

Accente

Liderii PUNR Arad au fost chemați la Biroul Permanent al partidului

Emil Roman, președinte intermiar al PUNR Arad, Ioan Popa, vicepreședinte și Ioan Miclăuș - președintele organizației municipale Arad au fost convocați la Biroul Permanent al partidului, care se va desfășura la Bistrița în 20 martie.

Cei trei vor trebui să prezinte rapoarte de activitate cu privire la activitatea filialei, dar și să răspundă unor întrebări legate de desfășurarea Conferinței municipale de alegeri, desfășurate în 6 martie.

La ședința Biroului Permanent va participa și deputatul Nicu Cojocaru.

A. Olteanu

Candidații de primari ai PD s-au lansat la București

Cu o zi întârziere, datorită decretării doliului național, ieri, la București, în Sala Mare a Palatului, candidații de primari de municipii, orașe și comune ai PD din toată țara au fost lansați în cadru festiv. De la Arad au făcut deplasarea peste 70 de candidați, plus 10 candidați pentru Consiliul Județean.

Ca de obicei, „fiesta democrată" a folosit tot „arsenalul din dotare" : muzică, baloane, confetti etc.

T.S.

Victime românești - ale cui?

Adrian CIOROIANU

Dramaticul atentat din 11 martie de la Madrid a îndoliat întreaga lume civilizată. La fel ca și precedentul eveniment de pe lista acestor accidente nefaste ale umanității contemporane, din urmă cu doi ani și jumătate, din Statele Unite, atentatul criminal din trenurile spaniole a arătat încă o dată cât de expuse sunt democrațiile loviturilor terorismului internațional. La ora la care scriu, pista care duce spre Al-Qaeda se conturează din ce în ce mai mult, pe măsură ce incriminarea organizației separatiste ETA se păstrează în plan secund, ca variantă de rezervă.

Mai mult decât 11 septembrie american, acest 11 martie spaniol ne privește în cel mai direct mod. Într-un macabru și de nedorit clasament al țărilor furnizoare de victime, România ocupă un surprinzător loc doi. Zece români sunt certificați morți, alți opt sunt încă dispăruți, iar aproape de 80 de conaționali au fost răniți. Desigur, ne obișnuisem cu ideea că numărul românilor plecați la muncă în străinătatea europeană este mare, ne bucuram că aportul acestora la intrările de valută în economia internă a țării nu este deloc neglijabil... Dar iată că nota de plată a acestei neo-diaspora românești este mai nuanțată decât am fi bănuit. Dacă avem români răspândiți în Europa, în mod obligatoriu unii dintre ei se vor afla în apropierea unor puncte de conflict, cu riscurile de rigoare. Am văzut acest lucru, mai devreme, în Israel, unde în anii precedenți deja câțiva dintre constructorii noștri, plecați pentru a face un

La drept vorbind

ban mai bun departe de casă, s-au aflat la locul nepotrivit, în momentul nepotrivit - adică în centrul altor atentate.

Care este concluzia, pentru moment? După doi ani de apartenență de facto la alianța nord-atlantică, după implicarea noastră militară în spațiul fostei Iugoslavii, Angola, Afganistan sau Irak, România a dat partea sa de victime - doar că victimele sunt nu soldați pregătiți pentru a-și asuma riscurile, ci oameni care plecaseră în căutarea unei soarte mai bune, adică a unui salariu temporar ceva mai bun decât cel de-acasă.

Reportajele transmise de către televiziunile noastre, în aceste zile, au fost emoționante. Durere nemărginită pentru familiile victimelor, fericirea incredibilă a celor aflați în trenurile morții dar care au scăpat cu viață... Și totuși, mai este un detaliu: fără excepție, românii aflați în Spania, cu tot stresul prin care au trecut, declară fără să se gândească de două ori că nu se pune problema întoarcerii în țară, oricât ar fi riscul de mare. Cu alte cuvinte: este mai bine să mergi pe un teren minat, cu speranța că bomba nu se va afla chiar sub talpa ta, decât să vii în România și să muncești pentru un salariu minim pe economie!

În opinia mea, întreaga clasă politică românească - și mai ales partidul de guvernământ - ar trebui să culeagă învățăminte. Viața în România, cu munca pe care o poate depune și cu câștigurile pe care le poate obține un om obișnuit, rămâne - în mintea multor români - mai periculoasă decât tot terorismul imaginabil de pe alte meleaguri. Din Spania în Israel, românii ajunși în virtutea unor contracte amărâte se roagă zilnic la Dumnezeu, dar nu se gândesc nici o clipă că în țară le-ar putea fi mai bine. Pentru a strânge bani de un apartament, pentru zestrea fetei sau pur și simplu pentru un trai mai înlesnit al familiei, românii dispuși să muncească devin eroi fără voie într-o luptă care nu este a lor, pe care nu o înțeleg și de care nu le pasă. În România, pentru ei, terorismul nu poartă mască pe față, ci este doar chipul vieții de zi cu zi! Și fug de el mai rău decît fug de bombele ce stau să explodeze cine știe unde...

Maghiarii din Arad au sărbătorit 15 Martie

Ca în fiecare an de 15 martie, UDMR Arad a organizat manifestări, pentru a puncta începutul revoluției din 1848 în Ungaria. Spre deosebire de alți ani, de această dată totul a fost la nivel local, nefiind invitate somități de la București și de la Budapesta.

Conform tradiției, punctul central al manifestărilor s-a desfășurat la obeliscul celor 13 generali, din Subcetate, între orele 16 și 17.

Într-o atmosferă de calm absolut, cei aproximativ 200 de participanți prezenți pe platou au ascultat imnurile României și Ungariei (în această ordine), după care au păstrat un moment de reculegere în memoria victimelor din Spania.

Primul căruia moderatorul i-a dat cuvântul a fost prefectul Dan Vasile Ungureanu, care a dat citire mesajului premierului Adrian Năstase către populația de etnie maghiară, mesaj care a fost publicat integral de către ziarul „Adevărul" de Arad. În continuare, Kónya László, atașat al Consulatului Ungariei de la Cluj, a citit mesajul premierului Ungariei. Întrucât nimeni nu l-a tradus, după cum nu au fost traduse nici celelalte alocuțiuni, ne mulțumim cu un scurt rezumat, oferit ulterior, în românește, de către d-l atașat. Pe scurt, ne-a spus d-l Kónya, premierul Ungariei transmite mesajul că Ungaria are tot interesul să sprijine integrarea în UE a țărilor în care trăiesc maghiari, pentru că numai în acest fel ungurimea va fi reprezentată la modul just în Europa.

● Primarul Dorel Popa s-a autofelicitat pentru faptul că „am gândit bine", în sensul că a făcut demersuri pentru o rezolvare europeană a problemei „Statuii Libertății", înainte ca această problemă să fie pusă la nivel de guverne.

● Deputatul Tokay György a ținut un discurs destul de consistent, care de asemenea nu a fost tradus. Apelând la „vecinul de platou", am înțeles că referirile la „polgar mester Dorel Popa" au fost laudative, că acesta este considerat un exemplu în ceea ce privește veleitățile de european.

● A făcut impresie rugăciunea „Tatăl Nostru", rostită de către trei pastori (reformat, evanghelic, catolic), în limbile maghiară, română și germană.

● Au urmat depunerile de coroane, după care, în curtea Bisericii minoriților, lângă elementele constitutive ale monumentului, s-a desfășurat un scurt moment comemorativ. ● De la ora 18,00, la Teatrul de Stat Arad, obișnuitul spectacol dedicat comemorării celor 13 generali.

Simion Todoca

Foto: V. Musca

România la poarta U. E.

(Urmare din pagina 1)

Numai așa se explică numirea a trei miniștri de stat care trebuie să facă din economia românească o economie de piață, să urgenteze reformele în administrație și pe plan social și să asigure compatibilitatea legislativă, combaterea corupției și reforme clare în justiție. În acest sens, trebuie înțeleasă înființarea noului minister al mediului și gospodăririi apelor cât și numirea unui ministru delegat pentru controlul implementării programelor cu finanțare internațională și urmărirea aplicării acquis-ului comunitar.

În același scop, guvernul a aprobat înființarea Comitetului de Transparență, cu rol consultativ, în scopul urmăririi utilizării fondurilor alocate României de U. E. Din acest Comitet de Transparență fac parte reprezentanți ai autorităților naționale implicate în derularea fondurilor, ai organizațiilor patronale și sindicale, ai mediului academic și științific, societăți civile și mass-media. La reuniunile Comitetului de Transparență sunt invitați să participe reprezentanți ai partidelor parlamentare. Acest organism va asigura un flux permanent de informații privind programele comunitare de finanțare, modul de accesare și de implementare a acestora, va face cunoscute propunerile țintă ale potențialilor beneficiari etc.

De asemenea, s-a decis constituirea Consiliului Consultativ pentru imaginea aderării la U. E., în scopul asigurării transparenței procesului de negociere, precum și în vederea intensificării comunicării cu societatea civilă.

Sunt măsuri luate în scopul sporirii încrederii organismelor comunitare în voința guvernului de a lua toate măsurile impuse pentru încheierea capitolelor aflate în proces de negociere.

Este un examen greu al actualului guvern, care nu trebuie compromis, nu trebuie transformat în luptă electorală, ci presupune participarea tuturor forțelor politice și a societății civile în crearea tuturor condițiilor ca România să fie admisă în 2007 în U. E. Este șansa noastră și poate unica ce ni se mai oferă pentru a fi din toate punctele de vedere integrați în ceea ce presupune Europa occidentală.

Chiar dacă semnalele nu sunt foarte încurajatoare, nu sunt nici demoralizatoare. Se acordă o ultimă șansă României, care poate fi fructificată cu succes.

Țărăniștii atacă potențialii „baroni locali" ai PSD

Ovidiu Marian, președinte al PNȚCD Arad, a precizat, în cadrul conferinței de presă de ieri, **„ce poate să facă un aspirant la titlul de baron local, absolvent Ștefan Gheorghiu, fost secretar UTC, actualmente vopsit PSD".** În opinia lui Ovidiu Marian, cel ce aspiră la titlul de „baron local", **„poate să administreze de unul singur, timp de un an, o societate comercială, împotriva prevederilor Legii 31 și a Legii 307 din 2001; poate să plătească energia electrică consumată, apa, furnizorii de materiale și servicii, împotriva reglementărilor legale în vigoare; poate să dispună înscrisuri contabile eronate astfel încât pierderea să devină profit, cel puțin la nivel declarativ, ca să dea bine la imagine; să încaseze bani publici de la primărie pentru lucrări executate pe jumătate și de o calitate îndoielnică; să repare fântâni arteziene pe bani publici la o valoare de cel puțin de trei ori mai mare decât cea reală; să încaseze bani de la arădeni prin intermediul unor aparate nefiscalizate și neînregistrate la finanțele din Arad, să folosească mașina firmei non stop, inclusiv pe perioada concediului de odihnă"** etc.

Deși Ovidiu Marian nu a dorit să dea numele celui care, în opinia liderului țărănist, aspiră la titlul de „baron local", lăsând la latitudinea presei să nominalizeze persoana.

La punctul doi al conferinței de presă, Ovidiu Marian a declarat că **„filiala arădeană a PNL a încăput pe mâna unor persoane scurse de la fostul partid satelit al PDSR, adică ApR-ul lui Meleșcanu, precum și foști țărăniști care peste noapte și-au schimbat părul, dar nu și năravul".**

Daniel Albu

Primul congres al Partidului Alianța Socialistă

Președintele PAS Arad, Mihai Lelik, a participat la ședința Comitetului Director, desfășurată la București. S-a hotărât convocarea primului congres al PAS, pe data de 3 aprilie. Conform normei de reprezentare, de unu la 200, Aradul va participa cu cinci delegați.

Ultimele detalii ale participării vor fi discutate la Plenara lărgită, care se va desfășura în 27 martie, în Sala 33 a Palatului Administrativ. Cu această ocazie, vor fi făcute completări în cadrul Biroului Executiv.

● *La Hălmagiu, Dragoș Lazăr va candida de primar*

Președintele pe municipiu, Ioan Șoimoșan, a anunțat că a fost desemnat candidatul de primar la Hălmagiu, în persoana lui Dragoș Lazăr și că s-a înființat organizația Hășmaș, președinte fiind ales Pavel Dragoș.

● *PAS, invitat la Roma*

La câteva zile după ce la Praga PAS a fost acceptat în Grupul Stângii Europene, președintele Constantin Rotaru a primit o nouă invitație, aceea de a participa, în 8- 9 mai, la Roma, la înființarea Partidului Stângii Unite Europene.

S. Todoca

Dintr-un grajd prin care se vedea cerul,

Un gospodar a (re)făcut o fermă

„În urmă cu zece ani mi-am cumpărat câteva grajduri de la fostul CAP Sintea Mică. Prin acoperișul clădirilor se vedea cerul", spune Viorel Axente. Astăzi, după o muncă asiduă, omul a reușit să dețină o fermă cu 100 de vaci. Banii erau puțini și în 1994 a pornit cu o matcă de 10 vaci, „pe care le-am cumpărat de pe piața liberă". Prin reproducție cu material genetic superior, calitatea exemplalelor s-a îmbunătățit continuu. Acum omul are vaci care dau și 20 de litri de lapte pe zi.

Muncă din zori până în noapte

La prima vedere totul pare simplu. Însă nu este nici pe departe așa. „Mă trezesc în fiecare zi la 5 dimineața. Și mă culc după 11 seara. Nu am sâmbătă, nu am duminică, nu am sărbătoare. Animalele trebuie să mănânce, să bea apă, să aibe grajdurile curate zi de zi. Dar dacă există pasiune, faci munca cu plăcere. Și mie îmi place ce fac, iar asta îmi dă puterea s-o iau în fiecare zi de la început. Ceea ce mă bucură și mai mult este și că cei doi fii ai mei Cristian și Vasile, iubesc munca și mă ajută foarte mult." Și treabă este destulă. Producția zilnică de lapte este de 550-600 de litri. Axente are un contract încheiat cu o firmă de procesare a laptelui. „Sunt mulțumit fiindcă primesc banii la timp, la o frecvență de 10 zile", adaugă fermierul.

Investiții

Și zootehnia este o afacere. În fond nu lucrezi până la 18 ore pe zi de dragul de a munci. Scopul oricărei activități lucrative este de a obține profit. Însă Viorel Axente a reinvestit profitul prin cumpărarea de utilaje și alte mijloace tehnice moderne. De puțin timp a achiziționat o linie de mulgere a laptelui, conform normativelor Uniunii Europene. În esență laptele trece din ugerul vacii în recipiente fără a avea contact cu aerul sau cu alte medii.

Gospodarul cu pălărie texană mai deține și porci pe care îi sacrifică în propriul său abator. „Am o carmangerie și fac câteva produse, pe care altcineva nu le produce. Am o rețetă de salam și una de cârnați pe care vreau să le înregistrez ca mărci proprii", spune Axente. Vasile, unul din fiii săi, are o afinitate mai mare spre legumicultură. Pentru a-i pune în valoare priceperea s-au gândit să ridice și niște solarii. Pe o suprafață de 35 de ari au pus 85.000 de fire de roșii, vinete și varză. „Ieșim cu legumele pe piețele din Oradea și Cluj", spune Vasile Axente.

Proiecte

Familia de fermieri Axente nu vrea să se oprească aici. Ca planuri apropiate „aș vrea să mai construiesc un grajd și să am vreo 50 de vaci de elită. Investiția ar fi la vreo 100.000 de euro. M-am gândit și la Programul SAPARD însă nu am atâția bani. Din păcate am auzit că nu pot garanta cu proprietățile mele, așa că nu știu dacă asta va fi cea mai bună soluție. Oricum găsesc eu o cale să realizez ce mi-am propus", punctează Axente.

În zece ani omul a făcut ceva. Cele 80 de hectare de teren pe care le deține, ferma, solariile, și carmangeria sunt o dovadă. Iar toate acestea arată că planurile sale de viitor au șanse mari să fie și realizate.

G. Constantinescu

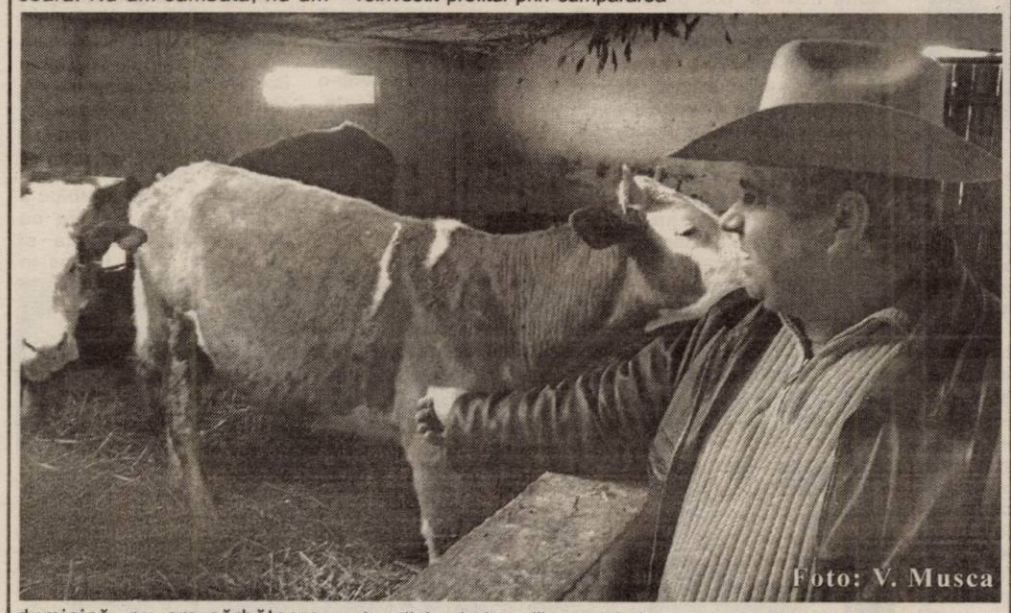
Foto: V. Musca

Cercuri de mașini agricole

Prin programul SAPARD, bani pentru achiziționarea de utilaje

După 1989, agricultura românească a cunoscut un proces profund de transformări structurale și organizatorice. Sectorul privat deține azi o pondere de peste 90%, existând o multitudine de forme organizatorice ale activității din agricultură, de la producătorul agricol individual până la forme integrate de producții agricole (combinate de tip agro-industrial). „Agricultura e dominată azi de micii producători, ale căror exploatații agricole sunt de subzistență. Aceștia nu au posibilitatea de a practica tehnologii performante și profitabile, ceea ce nu le permite să acumuleze și să aibă disponibil de bani pentru dezvoltare. Dotarea acestora cu mașini, utilaje și instalații specifice activității lor - cultura mare, creșterea animalelor, legumicultură, pomicultură, etc - este insuficientă, dotările având și un grad ridicat de uzură fizică și morală. Există și mici excepții - unii dintre producătorii individuali au reușit să achiziționeze, cu mari eforturi, utilaje performante, dar acestea nu pot fi exploatate eficient la întreaga lor capacitate din cauza suprafețelor mici pe care le dețin", spune ing. Leonard Zoriti, șeful Serviciului Consultanță din cadrul Centrului Județean de Consultanță Agricolă Arad.

În aceste condiții vitrege din agricultură (număr insuficient de mașini, utilaje și echipamente agricole, lipsa banilor pentru achiziționarea acestora, dimensiuni reduse ale proprietăților agricole deținute - care nu justifică achiziționarea întregii game de utilaje) se impune găsirea unor **forme de asociere și cooperare a producătorilor individuali** care au unele obiective precise, dintre care amintim câteva: cumpărarea în comun de utilaje, protejând membrii asociației de a face investiții individuale costisitoare, creșterea producțiilor agricole, a calităților acestora și a profitului fiecărui asociat, prin efectuarea lucrărilor în timp optim, la costuri mai scăzute, stabilite de comun acord, utilizarea eficientă a utilajelor din proprietate, prin sprijin reciproc în efectuarea lucrărilor.

„Programul SAPARD vine în sprijinul constituirii și dezvoltării unor astfel de forme asociative, prin Măsura 3.4. În cadrul acestei măsuri se prevede acordarea un sprijin financiar de 50% din valoarea unor cheltuieli. E important de precizat că acest sprijin înseamnă bani nerambursabili", spune ing. Zoriti. Cheltuielile acoperite prin programul SAPARD sunt legate de: •achiziționarea de mașini și echipamente agricole noi, de mijloace specializate de ridicat, manipulat, tractat, unelte pentru întreținere și reparare, achiziționarea de calculatoare și programe necesare; •construcția, modernizarea, extinderea clădirilor conexe, birourilor administrative.

Pentru a beneficia de facilitățile oferite de programul SAPARD, producătorii individuali trebuie să îndeplinească unele condiții: •să fie asociați în asociații de tip non-profit; •să dispună de 50% din valoarea cheltuielilor legate de proiectul respectiv; •afacerea agricolă să fie realizată în mediul rural; •să prezinte un proiect prin care să justifice viabilitatea afacerii; •conducătorul asociației să aibă studii de specialitate (inginer agronom, mecanic agricol, zootehnist). „Centrul Județean de Consultanță Agricolă Arad, prin specialiștii săi, stă la dispoziția celor interesați în realizarea pașilor necesari pentru constituirea formei juridice de asociere și a modalităților de întocmire a studiului de fezabilitate pentru realizarea proiectului", adaugă ing. Leonard Zoriti.

Gerlinde Knap

Plata subvenției la culturile de primăvară

De la 1 martie a început plata primei tranșe de 700.000 lei pentru toți producătorii agricoli de pe raza municipiului Arad (persoane fizice sau membri ai unor asociații agricole) care au solicitat sprijinul direct al statului pentru culturile de primăvară (porumb, floarea-soarelui, etc).

Întrucât foarte mulți solicitanți nu s-au prezentat încă pentru a-și ridica banii cuveniți, plata continuă și în zilele următoare. Astfel marți, miercuri și joi, între orele 11 - 16, agricultorii arădeni se pot prezenta la casieriile Direcției Fiscale din cadrul Primăriei pentru a intra în posesia acestor subvenții din partea statului.

G. K.

Cărți necesare în agricultura ecologică

Agricultorii arădeni care doresc să practice agricultură ecologică au la dispoziție mai multe cărți de specialitate pe care le pot procura de la Centrul Județean de Consultanță Agricolă, Bd. Revoluției nr. 81. Este vorba de: •Ghidul legumicultorului în agricultura ecologică •Tehnologii în agricultura ecologică privind cultura cerealelor, plantelor oleoproteaginoase, plantelor textile •Tehnologii de cultivare a plantelor medicinale și aromatice în agricultura ecologică •Ecologia exploatării taurinelor •Ghid practic de agricultură ecologică - Tehnologii ecologice de cultivare a terenurilor. „Aceste cărți sunt editate sub patronajul Federației Naționale de Agricultură Ecologică și constituie cărți de referință pentru toți producătorii agricoli care doresc să practice o agricultură ecologică, ele completând prevederile legislative în vigoare privind agricultura ecologică", ne spune ing. Leonard Zoriti, șef Serviciu Consultanță din CJCA Arad.

G. K.

Primul gospodar din Olari este și fermier

Primarul comunei Olari, Ștefan Muscă, este obișnuit cu munca de când se știe. **„M-am ocupat 35 de ani cu legumicultura. Și zic că m-am descurcat bine în acest domeniu. Eu am o teorie care e valabilă nu doar în agricultură: ori faci ceva ca lumea, ori nu faci nimic".**

Primul gospodar, cum este numit primarul în orice localitate mai ales din mediul rural, ar trebui să fie un exemplu de urmat. În fond ochii comunității sunt ațintiți asupra sa.

„Din 1997 am început să cresc porci. În fiecare an am cam 100 de capete. Îi cumpăr de mici îi aduc la cel puțin 100 de kilograme. Altfel nu este rentabil", spune Ștefan Muscă.

Dar pentru asta primarul este la ora 6 dimineața în picioare. **„Fac curățenie la animale și le dau de mâncare. Am noroc că mă ajută și soția și fiul meu cel mic Adrian. Mă bucură dragostea lui pentru munca de creștere a animalelor"**, spune omul.

Muscă a mai cumpărat și o vacă rasa Holstein care dă zilnic peste 20 de litri de lapte.

Gospodăria sa bine conturată, funcțională și îngrijită, dovedește că lucrul bine făcut nu e doar o vorbă aruncată în vânt. E și faptă.

G. C.

Sfaturi pentru plantarea pomilor

Primăvara este perioada propice pentru plantarea pomilor. Asta se face înainte de intrarea în vegetație. Înainte de plantare, pomii se fasonează și se mocirlesc. Fasonarea rădăcinilor urmărește extirparea rădăcinilor bolnave, rupte sau zdrobite cu ocazia scoaterii pomilor din sol.

„Mocirlirea se face prin introducerea rădăcinii pomilor până la colet într-un amestec de fluid alcătuit din părți egale de pământ galben și balegă proaspătă de bovine și, bineînțeles apă. Această operație ajută la contactul dintre rădăcini și sol pe de o parte, iar pe de alta componentele nutritive ale mocirlei favorizează cicatrizarea rănilor și formarea de noi rădăcini", spune inginerul Gligor Cazan, specialist, la Pepiniera pomicolă de la Dorobanți.

Plantarea se face în general până la colet. Rădăcinile se acoperă cu pământ reavăn și mărunțit, după care se tasează de la exterior spre interior. Controlul lucrării se face trăgând de pom cu forță medie. El nu trebuie să iasă din pământ. În caz contrar, lucrarea trebuie refăcută.

G. Constantinescu

Foto: V. Musca

Bombă ecologică la Zădăreni

●Canalizarea blocurilor de locuințe poluează pescăria și deranjează zeci de familii !

(Urmare din pagina 1)

Șantajul comunist

Deși proprietarul imobilului de la numărul 70 - **Marioara Goie** - s-a opus ferm amplasării pristerului în grădina casei, se pare că primarul de la acea vreme a recurs la un mic șantaj. **Voicu Goie**, soțul Marioarei, trebuia să plece la muncă în Irak. Și la acea vreme, ca și acum, locurile de muncă în străinătate erau foarte râvnite de către români datorită retribuției bune. Problema era că Voicu trebuia să primească o adeverință de la Primărie. Primarul a condiționat eliberarea documentului de construirea canalului de scurgere. Mai departe ne povestește **Voicu Goie**: **„Nu am avut de ales și i-am lăsat să intre în curte cu excavatorul. Eu am plecat în Irak și în anul 1984, pristerul cu toate anexele a fost gata. Din 1984, când a fost construit, nimeni nu a mai venit să-l curețe. Eu nu sunt de acord sub nici o formă ca acest focar de infecție să se găsească pe proprietatea mea. Am făcut o sesizare la domnul primar al comunei Felnac, dar nu am primit nici un răspuns. Consder că a fost o lucrare abuzivă care mi-a afectat proprietatea".**

Unul dintre blocurile care poluează balta Mureșul mort

Vara miroase groaznic

Când am ajuns la fața locului, mai mulți vecini ai familiei Goie ne-au declarat că sunt și ei afectați de izul care trăsnește dinspre prister. **Alexandru Pop** (61 de ani) spune că, atunci când începe să se încălzească afară, mirosul devine aproape insuportabil. **„Miroase groznic. Nimeni nu îl curăță. Și asta se întâmplă de când a fost făcut. E și neecologic și neigienic pentru că resturile sunt deversate în baltă - unde se pescuiește. Nici nu vă puteți închipui ce mizerie este aici vara... Una dintre scurgeri este înfundată... Eu, în locul proprietarului, duceam câteva camione de pământ în mijlocul curții și le astupam toată canalizarea. Să văd atunci ce făceau... Găseau sau nu o soluție?"**, se întreabă **Pop. Marioara Goie** nu este însă de aceeași părere: **„Ne-au sugerat și alți vecini varianta asta dar, nu vreau să sufere cei de la blocuri. În fond, ei nu au nici o vină. Oricum, noi am avut multe necazuri cu proiectul ăsta. Grădina ne-a fost distrusă, pristerul e neacoperit și au căzut în el găini și alte animale...".** În plus, canalizarea traversează curtea familiei Goie chiar prin mijloc. Pământul s-a lăsat, iar despre o nouă construcție în acea curte nici măcar nu poate fi vorba... **„Băiatul meu e mare, în curând poarte se însoară. Aș fi vrut să-i construiesc o casă aici, pe trenul nostru... "**, afirmă doamna **Goie**.

Primarul Felnacului (comună la care este arondat Zădăreniul), **Cornel Țuplea**, spune că îl înțelege pe cetățeanul nemulțumit dar nu are cum să-i rezolve problema. **„Eu ce pot să-i fac? Nu sunt bani de investiții. Omul a făcut multe sesizări dar nu l-a prea băgat nimeni în seamă. Cine să modifice lucrarea? Cu ce bani ? E vorba de miliarde de lei. Nu e singurul abuz care s-a făcut pe vremea lui Ceaușescu"**, s-a eschivat primarul.

Vecinii l-au îndemnat pe proprietar la o soluție radicală: astuparea canalului care îi traversează abuziv proprietatea

Ultima soluție

Deși, la prima vedere, pare un caz lipsit de importanță, nu trebuie neglijat abuzul produs asupra familiei Goie. Un abuz care i-a marcat viața. Vremea trece și, această familie este în continuare ignorată de către instituțiile statului. Abuzul continuă iar familia în cauză nu a primit nici o despăgubire. Singura soluție ar fi să acționeze în judecată Statul Român și să facă sesizări către Agenția de Protecție a Mediului și Inspecția Sanitară de Stat. Că, se apropie vara... Și problema se va... împuți din nou.

Noul cimitir municipal - un proiect tărăgănat de doi ani de zile

● Pe locul ales în Micălaca, sunt proprietari privați!

Un cimitir de cinci miliarde de lei

Noul cimitir municipal va costa aproximativ cinci miliarde de lei și va fi amplasat în capătul cartierului Micălaca pe un teren extravilan de două hectare. Potrivit viceprimarului **Emanoil Voicu**, cartierul Micălaca a fost ales pentru că are cea mai mare aglomerare urbană și găzduiește cele mai multe biserici. Din păcate, proiectul este tărăgănat de mai bine de doi ani. Problema este că proiectul trebuia să fie gata încă de luna aprilie a anului trecut. **„Recent am discutat cu reprezentanții tuturor cultelor. Din nefericire, se întârzie realizarea proiectului... Deși tema de proiectare am dat-o de un an și jumătate"**, ne-a declarat dl. Voicu. Lucrările la noul cimitir ar trebui urgentate, mai ales că, cimitirul Eternitatea este închis. Singurul cimitir municipal disponibil (în afară de cele din cartiere) este Pomenirea.

Un teren cu probleme juridice

Voalat, viceprimarul Voicu a acuzat societatea Proiect S.A. de întârziere. Directorul societății arădene de proiectări, **Gheorghe Seculici**, spune însă că, datele despre teren sunt neclare: **„În Micălaca s-a prevăzut în planul urbanistic general un loc pentru cimitir. S-a interzis construcția în acel loc însă, din cauza unor rețele de înaltă tensiune. Mai apoi, am constatat cu stupoare că tot terenul era atribuit unor persoane fizice , la legea 18. Am luat legătura cu Primăria de nenumărate ori, pentru a clarifica situația juridică a terenului".** **Elisabeta Cosma**, șeful departamentului de coordonare din cadrul S.C. Proiect S.A., afirmă că, în timp ce proiectul era în derulare, avizele au fost obținute foarte greu. **„A mers mai anevoios pentru că avizele nu au fost obținute imediat. Au fost și probleme juridice pentru că au fost deja atribuite parcele de teren, pe locul destinat cimitirului, unor persoane private. Toată porțiunea de două hectare este împărțită în fâșii. Acest lucru ne este confirmat chiar de către Primărie printr-o adresă scrisă. Din păcate, trebuie să vă spun că relația cu Primăria a fost destul de greoaie. În sensul că răspunsurile la informațiile cerute de noi au venit foarte târziu".** Doamna Cosma a și exemplificat cu un aviz la care a primit răspuns după trei luni de zile. **„Vă dați seama că la modul acesta nu pot să lucrez. Se respectă termenele atunci când cele două părți contractuale se respectă reciproc. Și bunul simț, nu numai legea, spune că trebuie să dai un răspuns în cel mult 30 de zile. Nu vreau să acuz pe nimeni și nici să ne găsesc nouă scuze. Noi am avut întotdeauna o colaborare bună cu Primăria... "** Cu privire la situația juridică a terenului, doamna Cosma ne-a declarat că Primăria poate obține terenul în cauză prin cumpărare. În cazul în care nu se ajunge la o înțelegere, se poate face și o expropriere. Cert este că, în cazul cumpărării terenului, va trebui alocată o felie destul de groasă din bugetul municipiului. Asta în cazul în care proprietarii terenului se hotărăsc să vândă. Dacă nu, situația se complică...

Două cimitire, unul lângă altul?

O altă problemă care a dus la întârzierea realizării proiectului a fost că, amplasamentul ales pentru cimitirul municipal era în vecinătate unei alte locații alese tot pentru...un cimitir. Cel de-al doilea teren pentru cimitir este deținut de către **Parohia Ortodoxă Micălaca**. Parohia a înaintat o cerere de certificat de urbanism la **Consiliul Județean Arad**. La început, cele două proiecte au mers în paralel... Până au aflat unii de alții... Doamna Elisabeta Cosma, consideră că e absurd să se amplaseze două cimitire, unul lângă altul. **„Am încercat să găsim o soluție. Domnul viceprimar Emanoil Voicu a promis că va rezolva cu Parohia din Micălaca și terenul lor va fi inclus în cadrul cimitirului municipal. În acest sens, am înțeles că s-a încheiat sau se va încheia un protocol între Parohie și Primărie. Nu știm dacă s-a încheiat sau nu pentru că noi nu am reușit să intrăm în posesia lui"**, a precizat doamna Cosma.

***

Cei de la S.C Proiect S.A. afirmă că, din momentul în care au primit toate elementele de temă la Primărie, au avut termen patru luni de zile. Privit din această perspectivă, termenul este la limita de expirare. Chiar dacă se va întârzia puțin, proiectul va fi terminat în două luni. Problemele vor începe abia atunci... când cei care au fost puși în proprietate pe terenul respectiv vor trebui despăgubiți. Sau expropriați. Din păcate, proiectul , deși îndrăznet, este departe de a fi realizat.

Olimpiu Bulzan

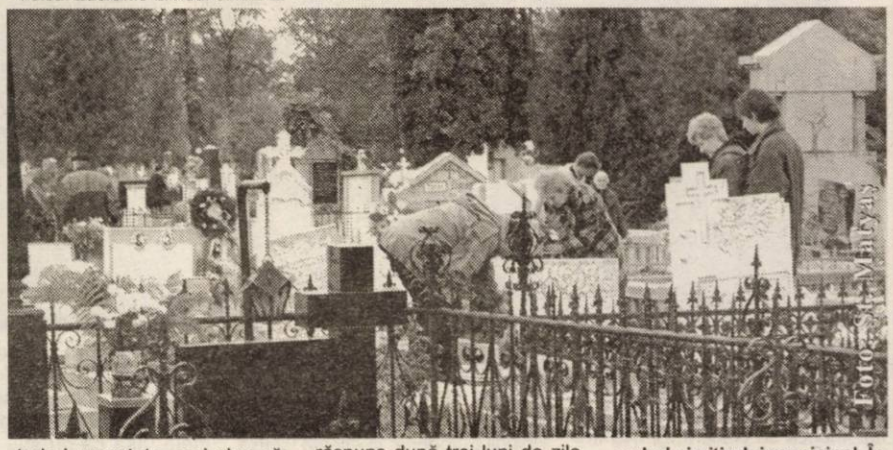

S. C. C. A. ARTEX,
cu sediul în Arad, str. Ioan Vidu nr.1-3
(lângă cinema Dacia)
angajează pentru perioadă nedeterminată
CONFECȚIONERI ÎMBRĂCĂMINTE
- salariu atractiv
- se asigură tichete de masă
Informații la telefon 253.741, 255.695 sau la sediul societății.
(4127460)

Agenția imobiliară „CASA ARĂDEANĂ"
Arad, str. Bușteni nr. 1
tel. 0257.213.113; 0740.069.779; 0744.559.201
Intermediază: vânzări-cumpărări-închirieri
APARTAMENTE - CASE - TERENURI
Ofertă specială:
De vânzare, ***27 apartamente cu 1 și 2 camere***, la standard ridicat (centrale termice proprii, geamuri termopan, garaje), în bloc construit foarte recent, situat în zonă centrală.
(4127461)

DARO logistic s.r.l.

Reprezentant unic al firmei DAKON-CEHIA comercializeaza cazane pe combustibil gazos si cazane pe combustibil solid toate tipurile otel, fontă, ardere pirolitică.
OFERTA LUNII MARTIE
la fiecare cazan pe combustibil solid comandat primiti un calorifer de baie gratis
ADRESA: Calea Aurel Vlaicu Bloc Z27
TELEFON:0257-289.733
(C.19/2004)

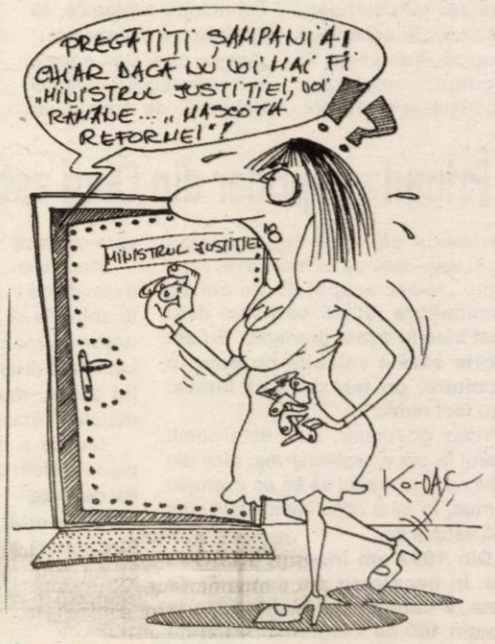

Alergie alimentară sau reacție adversă la aditivii alimentari?

Dr. A. Wesley Burks, profesor asociat de pediatrie la Universitatea de Științe Medicale din Arkansas, SUA, consideră că reacția adversă la aditivii alimentari, intoleranța la produsele alimentare și alergia alimentară sunt trei termeni diferiți.

Alergia alimentară reprezintă orice reacție adversă la un aliment sau ingredient al acestuia care implică sistemul imunitar al organismului. Intoleranța la produse alimentare este o reacție adversă la alimente, care nu implică sistemul imunitar, apărând de cele mai multe ori, ca urmare a unei deficiențe enzimatice. Aditivii alimentari sunt mici molecule chimice care sunt incapabile să provoace reacții sistemului imunitar, dar pot provoca reacții adverse unor persoane. Dr. A. Wesley Burks susține: **„Este foarte importantă obținerea unui diagnostic corect privind existența sau nu a unei alergii alimentare, precum și prescrierea unui tratament corespunzător de către un alergolog sau alt specialist în astfel de cazuri"**, în condițiile în care mulți oameni își pun diagnostic singuri și recurg la eliminarea nejustificată a unor alimente din dieta obișnuită.

Un singur aliment poate conține o serie de alergeni, majoritatea fiind din categoria proteinelor și mai puțin din categoria carbohidraților și a grăsimilor. Dr. Samuel B. Lehrer, profesor și cercetător în medicină, profesor de microbiologie și imunologie la Universitatea Tulane, Școala de Medicină, SUA, spune: **„Orice alergen are capacitatea de a stimula un răspuns de la sistemul imunitar al unui individ alergic la mâncare"**. În principiu, orice aliment poate cauza o alergie alimentară. Cea mai mare parte a alergiilor este însă cauzată de: ouă, lapte, arahide, alune de pădure, soia, grâu, pește și scoici.

Pe baza cunoștințelor existente în prezent referitoare la alergeni și capacitatea lor de a induce reacții alergice, sunt dezvoltate noi strategii

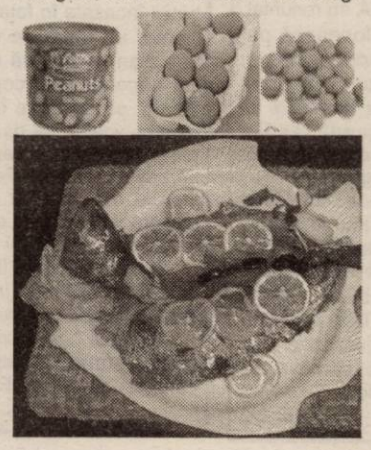

de tratament fie pentru a evita apariția alergiei, fie pentru a o elimina. Conform dr. Samuel B. Lehrer, în prezent există o serie de metode folosite în biotehnologie, care permit recombinarea proteinelor și utilizarea lor în produsele alimentare în deplină siguranță pentru consumator. Biotehnologia oferă în același timp și soluții pentru a elimina formarea substanțelor alergenice în alimentale care de obicei provoacă acest tip de reacții.

Oamenii de știință și experții în siguranța produselor alimentare au realizat o ierarhizare a riscurilor potențiale pe care le prezintă alimentele, de la cel mai mare la cel mai mic, conform graficului care urmează. Fiecare dintre aceste substanțe poate prezenta un risc mai mic sau mai mare în funcție de situația specifică.

Risc mare

Microorganisme: bacterii, mucegaiuri, paraziți, virusuri.

Substanțe chimice prezente în mod natural: sunt produse de planta originală sau de animal, pe măsură ce se dezvoltă.

Substanțe chimice care rezultă în urma pregătirii mâncării: se formează în condiții de temperatură ridicată.

Substanțe contaminante din mediul înconjurător: contaminanți artificiali proveniți din reziduuri, poluare industrială etc.

Pesticide: substanțe chimice adăugate recoltelor pentru a preveni atacul insectelor, mucegaiurilor sau buruienile, precum și substanțe de reglare a creșterii plantelor.

Aditivi: ingrediente adăugate produselor alimentare în scopul îmbunătățirii calității acestora sau pentru a permite aplicarea unor tehnologii avansate de prelucrare.

Risc mic

Cu toate că este dificilă obținerea de date exacte privind incidența reacțiilor adverse la aditivi, există câteva lucruri clar determinate. Persoanele care sunt foarte sensibile, de exemplu astmaticii, alergicii la polen sau fân, cei afectați de urticarie, suferă uneori de intoleranță la anumiți aditivi.

SPA (Siguranța Produselor Alimentare)

Actualități medicale

● **o supertabletă pe bază de marihuana.** În viitorul apropiat s-ar putea împlini visul multor femei moderne - acela de a se lăsa de fumat și de a slăbi în același timp. Deși sună prea bine pentru a fi adevărat, oamenii de știință par a avea deja la dispoziție o metodă revoluționară de tratament a obezității și dependenței de țigară. Preparatul, un produs secundar obținut în cercetările efectuate de către oamenii de știință francezi asupra marihuanei, a fost denumit **RIMONABANT**. Eficiența lui a fost confirmată de două studii prezentate la congresul anual al American College of Cardiology din New Orleans. Marihuana conține cel puțin 60 de substanțe active, care stimulează creierul. Ea a fost inițial utilizată pentru a asigura creșterea în greutate a bolnavilor de cancer sau SIDA. **RIMONABANT**-ul acționează, dimpotrivă, foarte selectiv asupra creierului, frânând producerea substanțelor care stimulează foamea.

Preparatul ar putea apărea pe piață în anul 2006 sau chiar mai devreme. În prezent, este testat pe un lot la care participă peste 13.000 de persoane.

● **hepatita C, în creștere.** Cazurile cu hepatita C sunt în creștere în condițiile în care și la nivel mondial se înregistrează o pandemie, a declarat, pentru Rompres, prof. dr. Emanoil Ceaușu. Pe glob, aproape 200 de milioane de persoane sunt afectate de această boală. În România, procentul persoanelor afectate de hepatita B este de 10%, iar al celor cu hepatita C este de 5-6%. În timp ce hepatita B se transmite în principal pe cale sexuală, fiind greu de controlat, în cazul infecției cu virusul C, calea de transmitere este în principal sanguină. Transfuziile (prost controlate până în 1990), instrumentarul prost sterilizat, inclusiv în stomatologie, manichiura și pedichiura efectuate în unități publice unde nu se respectă condițiile de igienă corecte, pot constitui surse de infecții.

Dacă în cazul hepatitei B, 85% dintre bolnavi se debarasează de virus, în cazul hepatitei C, debarasarea se produce numai la 15% dintre bolnavi. O altă sursă îngrijorătoare de răspândire a virusurilor B și C o constituie consumul de droguri injectabile.

Tratamentul modern al hepatitei C costă în jur de 1 miliard de lei pe an, în timp ce al hepatitei B, câteva mi-

lioane de lei, a mai spus prof. Ceaușu. Tratamentul cu interferon PEGILAT are un efect mai bun și se face o dată pe săptămână, în plus crește cu 10% șansa de vindecare. Acest tip de interferon nu a fost încă utilizat pentru hepatita B, ci numai pentru hepatita C.

Infecția cu virusul C are o evoluție asimptomatică de zeci de ani, de aceea este bine ca oamenii să meargă la medic pentru controalele periodice obligatorii.

● **numărul cazurilor de leucemie a crescut în rândul copiilor.** În ultima perioadă, numărul copiilor depistați cu leucemie a crescut alarmant. Numai în anul 2003 au fost înregistrate 20 de noi îmbolnăviri (în Târgu Mureș), iar o statistică realizată pentru ultimii 20 de ani arată că numărul copiilor bolnavi de leucemie (din județul Mureș) a crescut de trei ori. Specialiștii nu au reușit, până în prezent, să stabilească ce anume a dus la înmulțirea acestui tip de cancer în rândul copiilor.

Medicul vă răspunde!

● **K.Ș. 72 ani, Arad.** Aveți picioarele reci din cauza tulburărilor de circulație periferică. Dintre plantele medicinale vă recomand: sulfina, salvia, urzica și măceșele (fructe bine mărunțite). La 1 litru de apă clocotită adăugați câte o prinsătură cu trei degete, din fiecare plantă și faceți o infuzie de 15 minute. Strecurați ceaiul și beți toată cantitatea într-o zi. Fiindcă aveți și varice, vă sfătuiesc să apelați la unul dintre următoarele produse naturale: **Procto Venoton** (conține castan, rutin, măceșe și gălbenele - 3 capsule/zi) sau **Ginkgoton Forte** (conține extract de Ginkgo Biloba, rutin și măceșe - 3 capsule/zi) sau **Detralex** (2 tablete/zi), timp îndelungat.

● **A.C., 45 ani, Arad.** Pentru scăderea colesterolului din sânge e nevoie de dietă și multă mișcare. Evitați untura, slănina, prăjelile, smântâna, frișca, lac-

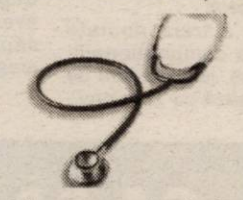

tatele grase, produsele de patiserie, aluaturile preparate cu grăsimi, cafeaua, excesul de carne, în special carne roșie, consumați multe fructe și legume proaspete, cereale integrale, uleiuri vegetale. Vă mai recomand:

● cura cu argilă

● apa de tărâțe (2 linguriță de tărâțe se pun într-un pahar cu apă rece și se lasă o noapte). Dimineața se bea tot amestecul pe stomacul gol.

● ceaiul preparat din: ventrilică, anghinare, pătlagină, mătase de porumb: se prepară o infuzie de 15 minute (la un litru de apă - o prinsătură cu trei degete, din fiecare plantă). Se beau 4 căni de ceai pe zi.

● există diverse preparate naturale pentru scăderea colesterolului: **Cholesteran** (conține drojdie de bere, lecitină, tărâțe de grâu și anghinare). Se iau 3 capsule pe zi; **Cholestone** (de la CaliVita) - conține ulei de semințe de in, pectină de măr, usturoi, vitamina C, vitamina E, crom și lecitină. Se iau 3 tablete pe zi; **Omega 3 Fish Oil** - 3 capsule pe zi etc.

Plante medicinale cu efect carminativ

În caz de meteorism abdominal (balonare) se recomandă plante medicinale cu efect carminativ (în limba latină carminare înseamnă a curăța). Aceste plante îmbunătățesc tonusul musculaturii striate și prin aceasta se intensifică absorbția gazelor și se reduc spasmele (crampele) musculaturii pereților intestinali, ceea ce duce la dispariția durerii.

Chimenul, anasonul, lemnul dulce fac parte dintre cele mai importante substanțe carminative folosite în medicina tradițională. Ele formează puntea de legătură dintre condimente și plantele medicinale. Ca și alte condimente aromate, grăbesc golirea stomacului precum și activitatea peristaltică care duce la golirea conținutului intestinal.

Acțiunea cea mai puternică de eliminare a gazelor o are **chimionul**, urmat de **fenicul** și apoi de **anason**.

Există multe rețete recomandate în afecțiunile digestive în care e prezentă balonarea. Iată câteva:

Reteta 1. Se amestecă: 20 g chimen măcinat, 20 g fenicul și 20 g anason. O lingură din amestec se infuzează 20 de minute în 200 ml apă. Se bea câte o cană din această infuzie, după fiecare mâncare.

Reteta 2. Se amestecă: 20g flori de mușețel cu 40 g de chimion, 20g fenicul, 20 g frunze de mentă. O lingură din amestec se opărește cu 200 ml apă, timp de 5 minute. Se beau 3 căni pe zi, după mesele principale.

Reteta 3. Se amestecă câte 20 g din următoarele plante: coada-șoricelului, mușețel, mentă, chimen, fenicul și pelin. Două linguriță din amestec se opăresc cu 200 ml apă, timp de 15 minute. Se bea câte o cană de ceai, înainte de mese. Această rețetă este foarte eficace în caz de indigestie.

În toate cazurile, ceaiul se bea călduț, neîndulcit și în mod treptat.

Pagină realizată de dr. Maria Filimon

Nu sunteți singur!

...UNUL DIN OPT BĂRBAȚI SUFERĂ ÎNTR-UN FEL SAU ALTUL DE O DISFUNCȚIE SEXUALĂ (IMPOTENȚĂ, ERECȚIE SLABĂ, INSUFICIENTĂ SAU EJACULARE PREMATURĂ).

...BĂRBAȚII ÎN VÂRSTĂ CRED CĂ NUMAI EI AU PROBLEME DE DINAMICĂ SEXUALĂ, ÎN VREME CE TINERII CRED CĂ CEI PESTE 60 DE ANI NU MAI SUNT INTERESAȚI DE VIAȚA LOR SEXUALĂ.

...STATISTICILE CLINICILOR ON DIN TOATĂ LUMEA ARATĂ CĂ FIECARE BĂRBAT CAUTĂ ÎMBUNĂTĂȚIREA VIEȚII LUI SEXUALE.

...EJACULAREA PRECOCE, ERECȚIA SLABĂ ȘI IMPOTENȚA SEXUALĂ AU REZOLVARE PRIN TRATAMENTE MEDICALE MODERNE OFERITE DE CLINICA ON.

Nu face compromisuri. Nu mai aştepta.

Sună acum pentru o programare!

TIMIŞOARA: 0256-302588

București: 021-3111929
Baia Mare: 0262-214243
Iași: 0232-265551
Brașov: 0268-333989

(3491741)

Ilie Stan s-a hotărât să taie în „carne vie”

Lingurar, primul disponibilizat

Imediat după finalul meciului cu CFR Cluj, la Conferința de presă, antrenorul UTA-ei, Ilie Stan a anunțat că se pot schimba multe în viitorul apropiat. De la sistemul de joc, continuând cu înlocuirea unor jucători, dar iată că avem parte și de excludere din lot. Este vorba despre Sebastian Flavius Lingurar, care a fost trimis la echipa secundă, tehnicianul „Bătrânei Doamne” având nemulțumiri față de atitudinea și comportamentul jucătorului în cantonamentul dinaintea jocului cu feroviarii de pe Someș.

Faptul că după meci mai mulți suporteri au insinuat că fotbaliștii ce îl simpatizează pe Borugă au trădat, a tulburat destul apele în sânul echipei. Stan e hotărât să facă o adevărată curățenie în lot, mai mulți jucători fiind sub supravegherea atentă a antrenorului.

Nu știm care sunt motivele pentru care tehnicianul „Bătrânei Doamne” s-a hotărât să taie în „carne vie”, dar e cert faptul că situația se poate înrăutăți, dacă

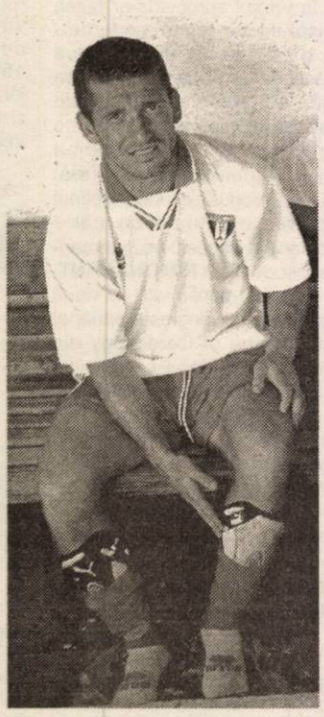

vor continua disponibilizările, fiecărui jucător fiindu-i frică de propriul viitor. Iar atunci, randamentul poate scădea, gândul lor fiind în altă parte, decât la pregătire.

UTA încearcă să-l aducă pe necunoscutul Grigore, de la FC Argeș și așteaptă în probe cinci jucători de culoare, poate, poate, mai se descoperă un Jeremie Njock. În rest, Stan se bazează pe reintrarea în primul unsprezece a jucătorilor Varga și M.Popescu, cei doi fiind, poate, soluțiile de care antrenorul are nevoie.

Apropo de meciul cu CS Deva, de vineri după-amiază. Lotul pentru acest joc va intra în cantonament în această seară, la hotel „Parc”, iar deplasarea se va face joi. Astăzi, într-o Conferință de presă, antrenorul Ilie Stan va anunța oficial oamenii pe care se bazează pentru partida de la Deva și va face lumină în cazul excluderii din lot al lui Sebastian Lingurar.

Leo Sfâra

F.Popescu a încheiat socotelile cu UTA

Ieri a fost ziua când a luat sfârșit calvarul lui Ferenț Popescu la Arad. După ce a denunțat clubul la FRF, pentru că nu i-a plătit drepturile bănești, cei de la UTA au renunțat să-l mai folosească pe jucător la prima echipă. Încă de anul trecut, F.Popescu a fost trimis la echipa secundă, acolo unde s-a pregătit fără să mai facă pe grozavu.

Socotelile au fost încheiate ieri cu jucătorul, exact la data când FRF a fixat ca termen plata restanțelor bănești către F.Popescu. UTA s-a conformat, iar jucătorul a și plecat acasă, căci la Arad nu mai era dorit.

Leo S.

Albe și negre

Bârna din ochii lui Ilie

Nu ne propunem să-l demolăm pe neexperimentatul antrenor Ilie Stan, după rușinea de sâmbătă. La urma-urmei și fostul tehnician al UTA-ei, Gigi Borugă a pornit tot cu un dezastruos 0-4, dar a dus echipa pe primul loc la sfârșitul turului. Timpul nu e pierdut. Mai sunt 14 etape. Numai că Ilie Stan e „condamnat” să o ducă pe „Bătrâna Doamnă” în elita fotbalului românesc. În eventualitatea - nedorită - a unui eșec, nu ar avea nici o scuză.

Cum nu are scuze nici pentru declarațiile ulterioare bătăii încasate în fața unei contracandidate la promovare. Pentru un tânăr ce vrea să bată la porțile afirmării ca tehnician, e grav să nu-ți vezi bârna din ochi. Să declari cu inocența unui copil care vrea să ascundă boacăna făcută, că nu ai ce să-ți reproșezi, e prea mult, Ilie. Să încerci, voalat, să dai vina pe fostul antrenor, care n-ar fi pregătit echipa corespunzător, e o dovadă de lipsă de bărbăție d-le Stan. Pentru a reuși în această meserie nu-i indicat să cauți cu orice preț „paiul din ochii altora”. Deoarece, riști să fii catalogat drept fără caracter de către colegii de breaslă. Și cu timpul să te auto-excluzi.

E cert, sâmbătă Ilie Stan a greșit. Atât pe teren cât și la vestiare. Dacă a învățat ceva din această „lecție” vom afla în etapele următoare.

Noi încă îi dăm credit, dar îl sfătuim să fie mai precaut, să nu se (mai) împiedice în bârna din proprii ochi, căutând paiul în ochii altora. Riști să te accidentezi, Ilie!

Daniel Scridon

Dependență

● Baschetbaliștii de la West Petrom s-au văzut depășiți de o formație extrem de motivată, într-o partidă importantă, cu o contracandidată la ocuparea unui loc din partea superioară a ierarhiei la finele sezonului regulat. ● Din păcate, jocul arădenilor a fost slab, fapt recunoscut tocmai de antrenorul echipei, Predrag Badnjarević. ● Petroliștii au acuzat din plin absența lui Zarić, mecanismul grupării fiind dereglat total, în condițiile în care ceilalți componenți ai lotului nu s-au ridicat la înălțimea așteptărilor (cu 1-2 excepții). ● Dacă arădenii au depins de conducătorul lor de joc, sibienii au trecut mult mai ușor peste indisponibilitățile lui Plotnikov și Johnson. ● De altfel, la cabine, antrenorul oaspeților, Mircea Vulc evidenția că a avut doi accidentați dar nu a putut să accepte o amânare a întâlnirii. Simțea, desigur, că lipsa lui Zarić cântărește decisiv iar Sibiul va da lovitura la Arad ● Meciul a fost presărat și cu momente mai tensionate, avându-i pe vizitatorii Alecu și Crăciun, respectiv pe Petrović în prim plan. După formarea unei busculade, spiritele s-au calmat rapid. ● Arbitrajul, fără să influențeze soarta punctelor, a fost contestat. Uneori pe bună dreptate, alteori nu. În plus, Marius Udrică este un mai vechi „client” al publicului de la Polivalentă. Per ansamblu, am putea spune că acel mic avantaj de 5 procente, care obișnuiește să se acorde gazdelor, nu a existat sau că beneficiara lui a fost echipa adversă. ● Cauza eșecului trebuie căutată, deci, în propriile slăbiciuni. Nici revenirea lui Toroman, după o prelungită accidentare, nu avea cum să facă minuni, pivotul petrolist necesitând un timp de reacomodare cu efortul și performanța. ● Tosić, în schimb, are sezonul compromis în ciuda intrării vesele, triumfătoare în sală. Cârjele stăteau drept mărturie. ● Runda următoare, la Cluj, urmează un alt joc cu implicații directe. West Petromul are prilejul contrabalansării pasului greșit de acasă, un succes fiind foarte nimerit înaintea înfruntărilor cu „greii” campionatului. Arătați, orice ar fi, că sunteți vicecampionii țării!

Adrian Hărțău

Bronz pentru Dana Dodean

Jucătoarea de tenis de masă Dana Dodean, legitimată la C.S.M. PAB România a urcat încă o dată pe podiumul de premiere al Openului Cehiei. După locul 2 cucerit în concursul pe echipe, sub culorile „națională” de junioare a României, Dana s-a numărat printre premiante și în proba de dublu. Alături de compatrioata ei, Iulia Necula, sportiva noastră a ocupat poziția a treia. La individual, Dana Dodean a pătruns în sferturile de finală ale competiției, unde a fost întrecută de chinezoaica naturalizată maghiară, Li Bi. În perioada imediat următoare, jucătoarea va lua parte la un stagiu de pregătire al Federației Internaționale de Tenis de Masă.

Adrian Hărțău

Fotbal - Divizia A

Ieri, în ultimul meci al rundei cu numărul 16 în Divizia A, FC Brașov a pierdut cu scorul de 1-0 în fața Stelei. Singurul punct al întâlnirii a fost reușit de internaționalul Dică, în minutul 29.

Rugbiștii arădeni au intrat în linie dreaptă

Peste mai puțin de două săptămâni „caravana” Supeligii Naționale de Rugby se pune din nou în mișcare. Contor Zenner CSU Aurel Vlaicu Arad începe „operațiunea” returul pe terenul liderului Steaua, echipă neînvinsă în prezenta stagiune și cea mai avizată la câștigarea unui nou titlu de campioană. Trupa lui Ovidiu Șerban merge să tragă lozul cel mare în Capitală, mai ales că are un ascedent moral prin cooptarea în lot al internaționalului de tineret, Gârbău, o „aripă” dorită cu insistență și de gruparea militară.

Gârbău este a treia noutate apărută în pauza competițională, după Ene și Mogoș, jucători care de asemenea cochetează cu „tricolorul”. Și apropo de acest aspect, antrenorul Șerban poate surâde din nou pentru că toți internaționalii săi: Bageac, Mamoc, Cristian Stoica, Gârbău și Ene au revenit în programul de pregătire al echipei. Un altul, Valentin Ursache își revine încet dar sigur după grava accidentare suferită în urmă cu două luni de zile și împreună cu Paraschiv, operat de menisc, va bifa ultima etapă a pregătirii. Aceasta va abunda de antrenamente tehnico-tactice, multe jocuri-școală în familie, dar și unul în compania campioanei Ungariei, Vitez Estergo. Meciul va avea loc chiar la sfârșitul acestei săptămâni, pe arena „CPL” din orașul nostru.

Călin Mnerie

În atenția conducătorilor auto

Doriți să călătoriți mai ieftin?

RO SERVICE INTERNAȚIONAL

vă oferă instalații de gaz import Italia pentru autoturisme:

- Garanție 18 luni și postgaranție
- Omologate R.A.R., ISCIR, conform normelor europene Euro 3
- Prețuri avantajoase

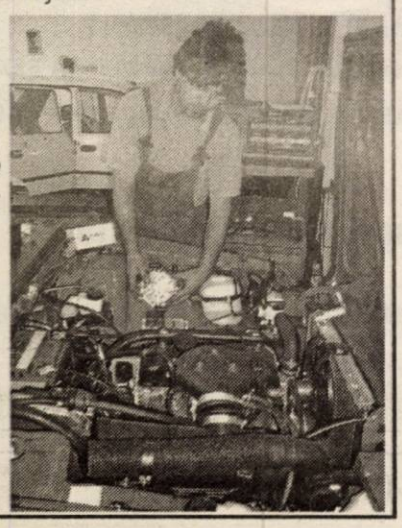

Informații la telefon 0257/265.880 sau la sediul firmei, str. Dosoftei nr. 2 Arad, (la piciorul podului din Micălaca).

Fotbal - Divizia D

Crișul Chișineu Criș - AS Romvest Arad 0-4 (0-3)

După ce lotul lui Cean a părăsit echipa de pe Crișul Alb, aceștia au fost la un pas de a nu se putea alinia la startul returului. Totuși, cel mai industrializat oraș provincial al județului nu putea suporta o asemenea rușine, astfel că la inițiativa lui Alexandru și Daniel Cherecheși (tată și fiu), susținuți financiar de primarul Gh. Burdan, s-au făcut legitimări în dimineața jocului, reactivându-se foști jucători ai Crișului sau din Sintea Mare. Fără vreun antrenament sau o idee tactică de joc, încropita formulă de joc nu putea pune stavilă ofensivei organizate a mânjilor de la Romvest, beneficiari ai tuturor condițiilor pentru performanță.

În primul minut Pușcaș deschide scorul prevestind scorul fluviu de la finele partidei, 0-1. Va fi 0-2 în min. 20, când Asmarandei prinde o diagonală de la 30 m fără speranțe pentru un portar nevinovat. Scorul de neprezentare va fi stabilit în min. 34 de Talpaș, un centru atacant masiv, care se aseamănă prin travaliu și forță de pătrundere cu fostul vârf al Craiovei Maxima din anii '80, Rodion Cămătaru.

Și în mitanul secund jocul se desfășoară după același registru, localnicul Turcaș țintind transversala în min. 51. Concluzia întâlnirii va fi scrisă în min. 72 de Haș, finalizator al unei acțiuni personale purtate pe flancul stâng al atacului echipei sale, 0-4.

Formații

Crișul: A. Maricico-Balint, Bembe, Iuga, Filip - Coroamă, Ardelean, Herghelegiu (min. 46 - Grecsner), Cherecheși - Nițui (min. 37 - C. Maricico, min. 74 - Pușcaru), Lingurar. **Antrenor:** Daniel Cherecheși.

Romvest: Mutu - Asmarandei, Bârnoagă (min. 65 - Gligor), Boicu, Roman (min. 63 - Cosma) - Haș (min. 73 - Peii), Herlo, Botea, Pușcaș (min. 55 - Stein) - Talpaș, Turcaș. **Antrenor:** Ioan Herman.

A arbitrat bine: Cristian Trif - centru, asistat de Nicușor Forton și Remus Naghi. **Observator AJF:** Teodor Jușcă.

Sorin Cazan

CAMERA DE COMERȚ, INDUSTRIE ȘI AGRICULTURĂ A JUDEȚULUI ARAD
EXPO ARAD INTERNAȚIONAL

CONFORT construct

Târg internațional de tehnologii și materiale de construcții, decorațiuni interioare, mobilier.

18-21 MARTIE 2004

DE 10 ANI "CONSTRUIM" ÎMPREUNĂ.

EXPO ARAD INTERNAȚIONAL ȘOS. ARAD-NĂDLAC, FN
Tel. 0257-216 520, 0744-791 761; Fax: 0257-216 521;
E-mail: expo3@ccia-arad.ro; Persoana de contact: Cimi Enache

(c.75/2004)

ERBICIDE, FUNGICIDE, INSECTICIDE, BIOSTIMULATORI - ACUM ȘI SEMINȚE

Gamă diversă de erbicide, fungicide, insecticide, biostimulatori, fertilizanți, folie solarii, la prețuri de importator.

NOU!

Semințe,
generatoare de aerosoli.

Sfaturi și consultanță gratuite!
Str. Petru Rareș nr. 81
Tel./Fax 270.145
Grădiște

ECOCHEM
prietenul fermierilor

(C.A.81/2004)

---

s.c. Salubritate S.A. Arad

Bd. Iuliu Maniu F. N.

- ÎNCĂRCAT, TRANSPORTAT și DEPOZITAT reziduuri nemenajere sau resturi din construcții
- ÎNCHIRIERI autobasculante de 16 t, autocamioane, tractoare, ifroane, Fadroma L2
- MĂTURAT, SPĂLAT MANUAL și MECANIZAT TROTUARE, platforme etc.

INFORMAȚII LA: Tel.: 262.417, 264.367; 280.873
Fax: 219.388
E-mail: salarad@inext.ro

(C. 20/2004)

S.C. DIALMA S.R.L.

Firmă cu tradiție în Arad în domeniul confecțiilor tip sport

Arad, str. Câmpul Liniștii nr. 1 (în curte cu Vama Arad)

Telefon: 30.60.33

Angajează

- *confecționere și confecționeri calificați pentru mașini de cusut*
- *tineri și tinere necalificate care doresc să învețe meseria de confecționer textil*

ASIGURĂ
- *salarizare stimulativă (pentru cei calificați începând cu 4.000.000 lei)*
- *condiții de lucru la nivel occidental (climatizare)*
- *tichete de masă*
- *transport gratuit de la UTA la fabrică și retur*
- *plata abonamentelor de transport pentru cei din județ*
- *asistență medicală gratuită la sediul firmei*

NOU

Angajăm persoane cunoscătoare a meseriei (și pensionari) cu timp de lucru parțial

Garantăm locuri de muncă și câștiguri sigure, într-un singur schimb.

(C. 5/2004)

Hibrizi de porumb și floarea soarelui PIONEER

Rela]ii la:

Director zona VI:	Cosmin Chioreanu	0257/206.008; 0745/122.989
Promotor:	Cosmin Răitar	0745/522.710
Distribuitor:	S.C. Prodagro Bian SRL, Arad	0257/288.100
		0257/288.000
		0257/288.306

(3928423)

®, TM - mărci înregistrate și folosite în toată lumea de Pioneer Hi - Bred International, Inc. DesMoines, Iowa, SUA

CIEL! Soluția de referință

cea mai vândută aplicație de contabilitate, gestiune comercială și salarii din Romania

CIEL ROMÂNIA

www.ciel.ro și distribuitorul său certificat **INCO,**
organizează împreună cu
Universitatea de Vest Vasile Goldiș din Arad,
Miercuri, 17 martie 2004,
la Centrul Academic de Conferințe al Universității de Vest Vasile Goldiș, Arad, Bd. Revoluției nr. 78 (vis-a-vis de Primărie)
între orele **10.00 - 18.00,**
Evenimentul
"PERFORMANȚĂ ÎN INFORMATICA DE GESTIUNE"

OFERTĂ SPECIALĂ: PÂNĂ la 50 % REDUCERE

pachetul de programe **CIEL FINANCE MANAGER**
(CIEL CONTA; CIEL SALARII 2004; CIEL GESTIUNE COMERCIALĂ 2004; CIEL IMOBILIZĂRI; CIEL REGISTRU CASĂ)

numai 209 € față de prețul de listă de 410 €

(3928729)

Vindem **Hârtie de împachetat** la sediul ziarului ADEVĂRUL din B-dul Revoluției nr. 81.

ANIVERSĂRI

„LA MULȚI ANI!"
pentru iubita noastră nepoată

SIMEDRU BEATRIS,
la împlinirea unui an. Cu drag, bunicii SOFIA și MIHAI SIMEDRU, din FELNAC. (5069)

Azi, 16 martie,

MÂNDRU ILEANA,
născută în comuna GRĂNICERI, aniversează 73 ani. Fiul DORU cu nora DOINA și nepoții LINDA-SUSANA cu LUCI, MANUEL și GEORGIA îi urează
„LA MULȚI ANI!"
cu sănătate și noroc. (5164)

Pe 13 martie, într-o frumoasă zi de primăvară, s-a născut
BARTH TEREZIA ANTONELA,
fiica șefului Formației Civile de Pompieri Lipova,
BARTH ANTONIU
și a soției
GABI.
(75, Lipova)

VÂNZĂRI APARTAMENTE O CAMERĂ

Vând apartament 1 cameră, bucătărie, baie, la casă (cumpărat de 8 ani, Legea 112), occidental, zona Podgoria, 16.500 Euro. Telefon 0723.992.371. (5220)

Vând garsonieră central, demisol, îmbunătățită, mobilată, 30 mp, 13.000 Eu. Telefon 0744.687.177, 255522 Raco. (5008)

Vând garsonieră Micălaca, Miorița, etaj I, 12.000 Eu. Telefon 256353. (5109)

Vând garsonieră confort II, etaj 4, 33 mp, Micălaca-Miorița, 8.300 EU. Telefon 279718; 0744.542.931. (5144)

Vând apartament 1 cameră. Telefon 338594. (5105)

Vând urgent apartament, compus: 1 cameră, 1 bucătărie, antreu, anexe. Str. Gheorghe Doja nr. 164, ap. 3. Telefon 210075. (5176)

Vând garsonieră, Grădiște (lângă piață), îmbunătățită, vizibilă duminică, orele 10-16. Telefon 355021; 0742.313.421. (5228)

Vând garsonieră, confort I, zona Miorița, str. Abrud, etaj intermediar, îmbunătățită, baie cu vană, preț 12.500 Euro. Telefon 261320; 0745.025.899. (5216)

Vând apartament 1 cameră, et. 3, Miorița, 12.800 Eu. Telefon 279718, 0744.542.931. (5270)

VÂNZĂRI APARTAMENTE DOUĂ CAMERE

Vând apartament 2 camere, la casă, zonă centrală, preț 16.000 Euro, negociabil. Telefon 0744.953.042. (p)

Vând apartament 2 camere, lângă Stas-Market, etaj 3, preț 25.000 Euro, balcon închis, bucătărie mare, hol, debara. Telefon 349379. (4675)

Vând apartament 2 camere, 77 mp, etaj 5/8, lângă Stas Market în Vlaicu, mobilat/nemobilat, 25.000 Euro, negociabil. Telefon 348012. (5073)

Vând apartament central, 2 camere, 70 mp, etaj I, frumos amenajat. Telefon 255522, 0744.687.177 Raco. (5008)

Vând 2 camere, Miorița, etaj 2/4, parchet, termopan, garaj, preț 24.500 Eu, negociabil. Telefon 286743, 270856, 0766.231.477. (5107)

Vând 2 camere, confort I, zona Lebăda, parchet, faianță, gresie, termopan, climatizare, garaj, preț 20.000 Eu, negociabil. Telefon 286743, 270856, 0766.231.477. (5107)

Vând apartament 2 camere, 77 mp, Vlaicu, 5/8, la cheie (termopan, parchet laminat, gresie, faianță) contorizat și căldură, ocupabil, 26.000 Eu, negociabil. Telefon 338544, 0722.606.527, 0744.589.950. (4993)

Vând apartament 2 camere, Podgoria, etaj 4, 2 balcoane (probleme acoperiș), contorizat, 19.000 Eu. Telefon 338544, 0722.606.527, 0744.589.950. (4993)

Vând apartament 2 camere, UTA, demisol, 63 mp, decomandat, la cheie, termopan, parchet, contorizat, etc, ocupabil, preț 18.000 Eu. Telefon 338544, 0722.606.527. (4993)

Vând apartament 2 camere decomandate, etaj 4, Polivalentă. Telefon 235238, seara. (3719)

Vând apartament 2 camere, etaj I, zona 300, 25.000 Euro. Telefon 256353. (5109)

Vând apartament 2 camere, central, îmbunătățit, preț convenabil. Telefon 212660. (5199)

Vând apartament 2 camere, str. Fluturilor, bloc 12A, scara B, etaj 4, ap. 18, preț 13.000 Euro, negociabil. Telefon 271892. (5237)

VÂNZĂRI APARTAMENTE TREI CAMERE

Vând apartament 3 camere, decomandat, termopan, parțial mobilat, bloc Z23, scara F, etaj 4/4 (Piața UTA), preț la vedere. Telefon 0744.797.866; 272272, orele 19-23. (4887)

Vând apartament 3 camere, baie, anexe, grădină (1/2 din casă, 2 familii), Grădiște, 22.000 Euro, negociabil. Telefon 0722.898.543. (5220)

Vând apartament la casă 3 camere, bucătărie, living, garaj, suprafața 180 mp, front stradal 15 m, 2 băi, posibilitate mansardare, str. Barabas Bela (fostă Afinelor). Telefon 0722.692.973. (4130)

Vând apartament 3 camere, decomandat, contorizat, 2 băi, 2 balcoane, etaj 4 + garaj, zona 300 (lângă Billa). Telefon 259952; 0766.312.259. (5151)

Vând 3 camere, Intim, clima, bloc nou, 8/10, 34.000 Euro. Telefon 213192; 0722.257.409; 0788.253.364. (5130)

Vând apartament 3 camere, decomandat, central, etaj 4/4, îmbunătățit, 35.000 Euro. Telefon 254909; 0722.597.016. (5147)

VÂNZĂRI APARTAMENTE 4-5 CAMERE

Vând apartament 4 camere 200 mp, ultracentral. Telefon 338244, 0721.269.705. (4837)

Vând 5 camere, lux, modificat, Praporgescu, jacuzzi, etc, 80.000 Euro. Telefon 213192; 0722.257.409; 0788.253.364. (5130)

VÂNZĂRI CASE

Vând casă (sălaș) pe șoseaua Pecica, teren 7.915 mp, bun pentru privatizare. Telefon 216517. (3428)

Vând casă + 1.000 mp teren, pe centura din Gai. Telefon 0744.785.497. (4864)

Vând casă, 2 camere, în Șeitin (schimb cu garsonieră, confort II). Telefon 0726.628.664. (5220)

Vând vilă 1/2, 3 camere, hol, bucătărie, baie, pivniță, 84 mp, curte și grădină, central, Legea 112, preț negociabil. Telefon 0257-279655, 0257-262508, mobil 0722.856.180, 0744.961.700. (4763)

Vând casă Sânleani, gaz, apă, telefon. Informații telefon 381823. (4901)

Vând casă, Bârzava, nr. 13, 4.700 Euro. Telefon 0257/287572. (5049)

Vând urgent casă, 5.500 mp grădină, sat Fiscut, comuna Șagu, județul Arad. Telefon 0256-270755, 0721.425.785. (5005)

Vând casă în Sâmbăteni, str. Principală nr. 20, suprafața 2.000 mp, preț 37.000 Eu, negociabil. Telefon 0744.937.339. (5104)

Vând casă, comuna Șagu nr. 504, 3 camere, cămară, baie, bucătărie, garaj cu mansardă și anexe, grădină cu vie. Telefon 0740.107.597, 0740.839.157. (4063)

Vând vilă nouă P+M în Grădiște, str. Privighetorii nr. 18. Telefon 0744.797.815. (4994)

Vând casă în Nădlac, teren 1.600 mp, 5 camere, 2 băi, bucătărie 40 mp, încălzire proprie, piscină, spațiu verde, curte betonată + dependințe. Telefon 251392. (4936)

Vând casă str. Școalei, nr. 13, 2 camere, baie, bucătărie, gaz. Telefon 270820; 289422; 0745.664.885. (4427)

Vând apartament la casă cumpărată cu Legea 112, încălzire gaz, 288 mp, str. I. C. Brătianu, nr. 7 (fostă 30 Decembrie), preț 68.000 $. Telefon 0722.613.133. (4157)

Vând casă, central, 5 camere, dependințe, str. Gh. Barițiu, nr. 20, suprafață 344 mp. Telefon 0744.803.940.

Vând casă, localitatea Iratoșu, 7 camere, baie, mansardă neterminată, preț la vedere. Telefon 234216, 0740.696.157. (4989)

Vând casă nouă, tip vilă, în Vlaicu, P+M, 300 mp, teren 650 mp, preț 110.000 Euro. Telefon 0722.344.817. (5032)

Vând casă, VLADIMIRESCU, toate utilitățile (încălzire centrală, telefon, cablu, grădină, teren extravilan, anexe gospodărești). Telefon 514955, 287623; 0722.663.275.

Vând casă mare în sat Horia, pe principală, cu multe utilități, bun și privatizare, preț 35.000 Euro, negociabil. Informații telefon 219515. (5156)

Vând casă cu etaj, recent construită, în Păuliș. Telefon 338594. (5105)

De vânzare casă în Vladimirescu. Telefon 338594. (5105)

Vând casă în Pârneava. Telefon 338594. (5105)

Vând cabană turistică din lemn, în Bârzava. Telefon 338586. (5105)

Vând casă mare, Vladimirescu, grădină. Telefon 514323. (5175)

Vând casă ultracentrală, construcție nouă, preț convenabil. Telefon 212660; 0726.283.603. (5199)

Vând casă (Sânicolaul Mic), Hadă, 3 camere, două curți + grădină, 8.500 Euro, negociabil. Telefon 0766.741.323. (5196)

Vând casă + anexe, grădină 890 mp, în Sântana, necesită renovare, preț 13.000 Euro, negociabil. Telefon 0744.566.793; 0742.208.122. (5205)

Vând casă, Gurahonț, str. Nicolae Iorga, nr. 15. Informații telefon 316565. (Gurahonț, 18)

Vând casă, singur în curte, 2 camere, str. Roman Ciorogariu, Pârneava. Telefon 253363. (5240)

Vând casă, Sântana, grădină 16 ari, bucătărie separat, curte betonată, gaz, apă trasă + anexe, preț 13.000 Euro, negociabil. Telefon 463231. (5249)

Vând casă modestă, cu grădină 2.663 mp, în Sânapul. Telefon 285731, zilnic. (5263)

Vând casă, str. Vrancei nr. 62, 1.000 mp, Micălaca, zonă bună, 65.000 Eu. Telefon 263213, 0744.213.076. (5255)

Vând casă 4 camere, central, singur în curte, ne/mobilată, accept variante, preț 79.000 Eu, negociabil. Telefon 0722.349.504. (5280)

VÂNZĂRI SPAȚII

Vând casă cu etaj, parter - spațiu comercial, amenajat, str. Pădurii. Telefon 214418, 0740.146.292. (4936)

Vând (închiriez) HALĂ 54 mp, cu teren 854 mp; teren 1.500 mp, lângă SANEVIT. Telefon 218909; 0722.295.928. (4880)

Vând SPAȚIU ȘTRAND - BAR, bucătărie, 2 terase. Telefon 0745.664.464. (4268)

De vânzare HALE FUNCȚIONALE, cu terenuri aferente, în PECICA. Telefon 338594. (5105)

Vând SPAȚIU COMERCIAL, str. Radnei 170A, 47.000 Euro. Telefon 0745.631.144. (5152)

VÂNZĂRI TERENURI

Vând 11.000 mp, zona Grădiște-Sere. Telefon 0744.603.850; 285249. (5030)

Vând loc 700 mp, 14 m fs, Vladimirescu. Telefon 0745.214.355. (4726)

Vând 1 ha teren, situat la ieșirea din Vladimirescu, utilități, apă, gaz, curent. Telefon 0744.614.627 sau 0744.264.845. (5234)

VÂNZĂRI AUTO

Vând MATIZ, fabricație 2002 (un an garanție), 12.000 km rulați, 3.700 Eu. Telefon 461415. (5276)

Vând Dacia 1310, an 1989, numere noi, asigurare, VT, foarte bună, 850 Euro fix. Telefon 0723.837.619. (5171)

Vând Dacia 1310, an 1987, numere noi, crem, VT, impecabilă, 850 Euro. Telefon 0723.045.296. (5171)

Vând Suzuki Vitara, an fabricație 1997, Hyunday Santa Fe, 2002; Audi A6, 2001. Telefon 0721.269.713; 338606. (4837)

Vând (schimb) microbus Mitsubishi L 300, Diesel, CIV, numere noi, verificare, asigurare, an 1981, 2.200 Euro. Telefon 0744.133.095. (5200)

Vând Audi TDI 1.9, tiptronic, an fabricație 2001, combi. Telefon 0744.621.968. (4707)

Vând VW Golf 2, an 1987, Diesel, 5 uși, 4.400 Eu, negociabil. Telefon 0744.784.910. (4739)

Vând VW Golf III, stare impecabilă, 5.500 negociabil. Telefon 0723.326.334. (4742)

Vând Opel Vectra, 1993, înmatriculat, stare foarte bună, 4.700 negociabil. Telefon 0721.424.959. (4869)

Vând OPEL ASTRA, alb, an 1992, 5 uși, ABS, servo, motor 1.6 injecție, stare impecabilă, preț 3.500 Euro. Telefon 0723.675.915.

Vând microbuz Mercedes, an 1991, preț 3.600. Telefon 281492; 0722.225.722. (5077)

Vând piese Ford Sierra, 1990, Combi, uși, capotă, motor, radiator, etc. Telefon 276488, 0742.903.147. (4888)

Vând Ford Sierra CLX 1.8, 1990, CIV, numere noi, stare impecabilă + mașină pentru piese, preț 2.400 Euro, negociabil. Telefon 276488; 0742.903.147. (4450)

Vând Dacia camionetă, 1992, CIV, numere noi, stare bună. Telefon 0742.903.147. (4450)

Vând Nissan Terrano II 2.7 TD, 1995, alarmă, climă, impecabil, 10.900 Euro; Nissan Terrano I, alarmă, închidere centralizată, 6.000 Euro. Telefon 0724.249.849. (4579)

Vând Dacia 1310, 1990, stare bună, 1.000 Euro, negociabil. Telefon 0721.874.275, 258890. (5133)

Vând ELEVATOR nou, Timișoara și piese din dezmembrări. Telefon 218909; 0722.295.928. (4880)

Vând VW Transporter 8+1 locuri, an 2000, 2,5 TDi, stare foarte bună, preț 12.000 Eu, negociabil. Telefon 0740.080.878. (5018)

Vând tractor 110 CP + plug 4 capuri. Telefon 326115. (Ineu, 94)

Vând tractor U650. Informații telefon 328091. (4859)

Vând Renault 21, 1950 cmc, benzină, stare excepțională, trapă, geamuri electrice, alarmă, etc. Telefon 0744.600.472. (4769)

Vând Dacia Nova, an 1999, stare foarte bună, preț 2.650 Eu, negociabil. Telefon 0740.226.483, 0740.226.482, 0740.226.491. (4743)

Vând Nissan Terano 2,7 TD, an 1990, stare bună, preț 6.500 Eu, negociabil. Telefon 0740.226.483, 0740.226.482, 0740.226.491. (4743)

Vând autoutilitară IVECO, greutate utilă 3 to, stare foarte bună, preț 6.900 Eu. Telefon 278968, 0740.830.188. (4709)

Vând 2 remorci auto (6 și 7,5 tone), stare funcționare (CIV, talon). Telefon 0744.523.701. (4822)

Vând autoturism Wartburg 353, stare bună, 550 Euro, negociabil. Telefon 280990. (4930)

Vând OPEL VECTRA CARAVAN, negru metalizat, an 2001, full extrase, 9.600 Euro. Telefon 0722.294.842. (5165)

Vând VW Transporter 1.6 Diesel, 6 locuri + 1 tonă. Telefon 0766.512.526; 212526. (5127)

Vând ARO 243, motor Brașov, RK, numere vechi, 1.000 Euro, accept și alte variante, exemplu: animale. Telefon 0723.070.548. (5079)

Vând Dacia 1310, an 1995, preț 1.700 Euro, stare bună. Telefon 0740.183.918. (5155)

Vând Dacia Supernova, an 2001, culoare albă. Telefon 0744.825.872. (5168)

Vând VW Fox Diesel, an 1988, înmatriculat persoană fizică, 1.800 Euro. Telefon 0740.320.877; 319201, 318322. (5188)

Vând urgent Opel Omega 2.3 TD și Dacia 1310. Telefon 0744.540.241. (5179)

Vând Dacia 1310, an 1996, fără rugină, 1.750 Euro, negociabil. Telefon 0257/277321; 0741.143.876. (5181)

Vând Dacia 1310, an 1990, 5 trepte, 980 Euro, negociabil. Telefon 0257/277321; 0741.143.876. (5181)

Vând combină Claas 85, cu echipament complet. Telefon 0744.623.460. (5192)

Vând Dacia 1310 LI, an 2000, preț 2.850 Euro (schimb cu Dacia mai veche + diferență). Telefon 218042; 0744.958.818. (5211)

Vând Dacia 1310 TLX, an 1987, semiremorcă Padiș 500 SM, an 1997. Telefon 218042; 0744.958.818. (5211)

Vând Matiz, model unicat, an 2001, Euro III. Telefon 0740.093.973. (4207)

Vând motor Nissan-Sunny Diesel, 1681 cmc; cutie viteze + 2 planetare. Telefon 455036. (5215)

Vând SRD, stare funcționare, basculantă, preț negociabil. Telefon 315017. (Gurahonț, 19)

Vând Audi A4, an fabricație 1996, benzină, climatronic, airbag, genți aluminiu. Telefon 0744.691.083. (5231, 32)

Vând Espero Daewoo, 1995, full electric, 3.600, negociabil. Telefon 0745.560.499 sau 0257/457248. (5247)

Vând Daewoo Tico SL, an 1999, impecabil, preț 2.950 Euro, negociabil. Telefon 0724.250.145. (5252)

ADUC LA COMANDĂ autoturisme și microbuse pentru înmatriculat sau pentru recarosare sau piese de schimb. Telefon 0744.552.140. (5272)

Vând urgent Tico, bleu de Franța, din 99, impecabil, preț fix 2.500 Eu. Telefon 0745.674.736. (5267)

Vând Opel Astra 1600 benzină 2003, înmatriculat recent; Audi A4Combi TDi Quatro și Renault Kangoo Diesel 2001. Telefon 0722.251.555. (5272)

Vând tractor de 30 C.P. înmatriculat și utilaje agricole. Telefon 563032 între orele 8.30-15.30. (74, Lipova)

Vând Dacia 1310, din 2001, impecabilă, 37.000 km, cass + boxe super, injecție, preț fix 2.600 Eu. Telefon 0745.489.918 sau 214355 după ora 18. (5267)

Vând Golf 4, 2001, 1,6 16 valve, climă, 8.950 Eu. Telefon 0722.349.504. (5279)

Vând Opel Kadett 4+1 uși, an 1984, persoană fizică, stare bună, 1.150 Eu. Telefon 0742.932.991. (UTA, 211)

Vând Golf IV Break, an 2000, indigo, nerulat în țară. Telefon 0721.874.275, 258890. (UTA, 215)

Vând Oltcit, an 1989, 1.300 cmc, stare foarte bună, 450 Eu, negociabil. Telefon 0744.834.010. (5284)

VÂNZĂRI ELECTRO

Vând frigorifice: VITRINE, RAFTURI, CAMERE, AGREGATE, VAPORIZATOARE. Telefon 281384. (5213)

Vând TV COLOR, MAȘINĂ AUTOMATĂ DE SPĂLAT, foarte ieftin și garanție. Telefon 275277. (4864)

Vând CONGELATOR, COMBINĂ FRIGORIFICĂ și FRIGIDER, foarte ieftin și garanție. Telefon 275277. (4864)

Vindem CASE MARCAT FISCALE, CONSUMABILE, CÂNTARE ELECTRONICE, str. Vicențiu Babeș, nr. 22 A. Telefon 211211, 281188. (2044)

Vindem CASE de MARCAT, CÂNTARE ELECTRONICE, CONSUMABILE, pe strada I. L. CARAGIALE nr. 22. Telefon 272727; 282829. (3717)

(Continuare în pagina 13)

(Urmare din pagina 12)

FĂRĂ avans, fără giranți, în rate ELECTROCASNICE SECOND HAND: TELEVIZOARE COLOR, MAȘINI de SPĂLAT, FRIGIDERE, LĂZI, COMBINE FRIGORIFICE, VITRINE, ANVELOPE, garanție. Arad, Calea Radnei nr. 225, telefon 259339; Lipova - 563027; 0744.706.321. (4784)

Vând, în 2 rate, TV COLOR, MAȘINI DE SPĂLAT AUTOMATE, cu garanție. Telefon 251392. (4935)

Vând TELEVIZOARE COLOR diagonale 51cm - 70 cm, telecomandă. Garanție. Telefon 338090. (5143)

Vând casă de marcat, ieftin, stare perfectă. Telefon 0722.640.120. (5245)

Vând 2 aparate cafea Saeco. Telefon 0721.411.305. (5271)

Vindem Laptop Compaq P4 2,8 GHz, 512 RAM, 60 HDD, DVD-CDRW, 15" sau diferite alte configurații. Telefon 256609, 0742.025.493, 0742.025.494. (5290)

VÂNZĂRI DIVERSE

Vând 60 capre. Telefon 0745.271.670. (4986)

Vând butași zmeură, soiuri americane, 15.000 lei/bucată; porumb - 5.500 lei/kg; pălincă, circular, scule forat fântâni, mașină măcinat fructe; Peugeot 205. Telefon 0257/338216; 0744.566.143. (5198)

Vând PLASĂ GARD ZINCATĂ; PLASĂ SUDATĂ; CUIE; RABITZ; toată gama de SÂRME, COTURI și BURLANE FUM; ELECTROZI; CAIELE; SCOABE; TABLĂ, etc. Str. Vrabiei, nr. 4. Telefon 289997, 0744.289.997. (5293)

Vând POMI FRUCTIFERI, TRANDAFIRI, TUIA, ARBORI ORNAMENTALI. Localitatea Dorobanți, SARUSI IOSIF, telefon 0744.301.119; 535058 - seara. (4388)

Vând POMI ALTOIȚI și TRANDAFIRI. Familia OLOIERU, sat CUVIN, nr. 210. Telefon 461064; 0744.174.785. (3470)

Vând POMI FRUCTIFERI și ORNAMENTALI, trandafiri, sămânță lucernă, din PEPINIERA POMICOLĂ DOROBANȚI. Informații: ing. GLIGOR CAZAN, telefon 535001 sau 0744.519.481. (2545)

Vând strung SNA 560 X 2000, două bazine din metal, 5.600 litri/bucata. Telefon 415108; 0744.555.327. (Ag. UTA, 137)

Vând POMI FRUCTIFERI, ORNAMENTALI, MAGNOLII, TRANDAFIRI, DOROBANȚI - KISS. Telefon 0745.839.884. (4277)

Vând LINIE BRUTĂRIE complet utilată. Informații telefon 0744.645.465; 0744.621.968. (4707)

Vând garaj, str. Banu Măcărine, 3.400 Eu, negociabil. Telefon 0744.784.910. (4739)

Vând baloți paie grâu, 20.000 lei bucata. Telefon 0257/275585; 0721.594.426. (4659)

Vând en-gros CARTOFI CONSUM. Telefon 214415. (5139)

Vând LEMNE FOC, NISIP, BALAST, la domiciliu. Telefon 214415. (5139)

Vând lucernă, fân, sfeclă furajeră, Conop nr. 129. Telefon 0745.320.929. (68, Lipova).

Vând trifoi 2.000 kg, fân 3.000 kg, porumb 2.000 kg. Telefon 0740.381.937. (5117)

Vindem CAMERE DE SUPRAVEGHERE, transmisie prin unde radio, foarte micuțe. Telefon 0740.848.239. (5146)

Vând cuptor aragaz butelie, bicicletă mountainbike, flex Bosch nou, TV color. Telefon 0726.487.402; 270794. (3480)

Vând mașină de cusut Singer, seria F, aragaz + butelie, frigider Fram. Telefon 232355. (4544)

Vând dormitor german, negru, 400 Eu, șifonier și glisante. Telefon 281195. (4243)

VINDEM SĂMÂNȚĂ: cartofi, lucernă, trifoi, ghizdei, gazon, porumb, floarea soarelui, legume, flori. Telefon 287691. (5009)

Vând GRESIE ITALIANĂ, 0,33x0,33, 185.000 lei/ mp. Telefon 0257-275793, 0723.664.140. (5001)

Vând televizor color, bicicletă, ușă termopan, video. Telefon 279582. (5084)

Vând Video Recorder VHS Quick Start Digital Tracking, programabil, Remonte Control, 25W; mașină cusut Singer, seria Y-3332598, stare excepțională, cap faraon cu vultur. Telefon 255834. (5116)

Vând fân și otavă de calitate, 2003. Telefon 312912. (5148)

Vând COLȚARE, CANAPELE, FOTOLII. Telefon 286069. (5166)

Vând 4 capre. Telefon 212960; 531426. (5170)

Vând tractor 100 CP + plug 4 trupițe, tractor 70 CP; aparat de sudură cu argon; aparat curățat cartofi, capacitate 10 kg, 2 mașini de spălat automate; tablă de uși, diferite modele; plexic, grosime 1.5, 3 și 5 mm; Mazda 626, din 1989 și Passat TD, an 1983, pentru piese de schimb. Telefon 0744.566.793; 0742.208.122. (5205)

Vând LEMNE USCATE, 600.000 lei/mc. Telefon 0742.418.799; 278375. (5209)

Vând fân lucernă, cantitate 2 tone. Informații telefon 0257/263921. (5214)

Vând garaj autorizat, str. Făt Frumos, preț 1.300 Euro, negociabil. Telefon 0723.516.414. (5238)

Vând gheretă metalică 4x3 m, fără loc, transportabilă, ieftin. Telefon 0722.640.120. (5245)

Vând PLAPUME, import GERMANIA, calitate deosebită, 200.000 lei/ buc. Telefon 0745.802.348. (5261)

Vând porumb boabe. Telefon 0745.180.201. (5269)

Vând soia. Telefon 0724.574.882. (5275)

Vând baloți lucernă. Informații telefon 235551, după ora 14. (5289)

CUMPĂRĂRI TERENURI, IMOBILIARE

Cumpăr apartament 1 cameră sau garsonieră confort I, central. Telefon 0744.687.177, 255522 Raco. (5008)

Cumpăr teren agricol, suprafețe mari. Telefon 0740.010.311. (2874)

Cumpăr garsonieră cf. I, etaj intermdiar, cu credit ipotecar, Micălaca. Telefon 338544, 0723.308.286. (5277)

Cumpăr apartament 2 camere, zona 300 sau Podgoria, et. I-III. Telefon 338544, 0723.308.286 (5277)

CUMPĂRĂRI DIVERSE

Cumpăr calorifer fontă, ofer 20.000 - cantitate; 25.000 - element. Telefon 0744.248.269. (4689)

Cumpăr pene și coarne de cerb. Telefon 210480. (5182)

Cumpărăm pene. Str. Gheorghe Doja nr. 197. Telefon 210863. (5194)

LOCURI DE MUNCĂ

PROFIL SISTEM SRL angajează ZIDAR cu înaltă calificare, salarizare atractivă. Telefon 0744.231.285. (5217)

Solicit INIȚIERE în GRAFICĂ și ANIMAȚIE 3D. Telefon 0744.231.285. (5217)

Angajez ȘOFER PROFESIONIST, VÂNZĂTOR LEGUME-FRUCTE, preferabil din VLAICU. Oferte serioase. Telefon 0788.600.451. (4642)

SOCIETATE COMERCIALĂ angajează AGENT COMERCIAL DISTRIBUȚIE și ȘOFER DISTRIBUȚIE. Telefon 289010. (5157)

SOCIETATE angajează VÂNZĂTOARE, cu experiență pentru alimentara, salarizare foarte bună. Telefon 280110; 0723.169.998. (5203)

SC PANPRO SRL angajează BRUTARI PATISERI. Relații la telefon 289162. (UTA, 163)

Angajăm BRUTARI cu experiență. Telefon 0742.218.693. (5067)

SC L'INTIMO DI CAMILLA SRL, telefon 289244, angajează CONFECȚIONERI lenjerie intimă, pentru fotocelulă și simplă. (UTA, 194)

M'ART VLADIMIRESCU angajează TINICHIGIU AUTO. Telefon 514983, 0744.283.053. (5046)

SC MILLEFIORI SRL ARAD, Calea Zimandului nr. 26, angajează MUNCITORI NECALIFICAȚI pentru confecționat articole din sticlă. Interviul, 22 martie 2004, ora 9, la sediul societății. Informații telefon 278404. (5118)

Angajez ASISTENTĂ MEDICALĂ cabinet privat. Informații telefon 0742.204.492. (4841)

S.C. „ARCOOM" S.C.C.A. ARAD, str. Cloșca nr. 8, telefon 255889, angajează pentru secțiile ARAD, CURTICI: CONFECȚIONERI MAȘINI CUSUT INDUSTRIALE. (4864)

PENSIUNEA RALUCA angajează CAMERISTĂ. Telefon 263304. (5154)

SOCIETATE angajează BRUTARI pe VATRĂ, salar motivant. Telefon 0740.964.965. (5158)

Angajăm LĂCĂTUȘ-SUDOR și MUNCITORI NECALIFICAȚI. Telefon 285685; 0788.481.911. (5160)

Angajăm FEMEIE pentru CURĂȚENIE. Telefon 285685; 0788.481.911. (5160)

FIRMĂ de CONSTRUCȚII, angajează: NECALIFICAȚI, DULGHERI, ZIDARI. Telefon 0788.302.675. (5161)

SC angajează BARMANĂ. Telefon 256835. (p)

PENSIUNE PRIVATĂ, angajează RECEPȚIONERĂ prezentabilă, serioasă, de preferință zona Micălaca. Telefon 279443. (5185)

FABRICĂ de ÎNCĂLȚĂMINTE angajează 4 MAȘINISTE, cu experiență. Telefon 272972. (5187)

FABRICĂ ÎNCĂLȚĂMINTE, angajează MAȘINISTE, MANUALI, ȘTANȚĂTORI, cu experiență. Telefon 0723.560.204 sau 259674. (5187)

Angajăm OSPĂTARĂ, cu experiență pentru restaurant. Telefon 270032. (5189)

Angajăm VÂNZĂTORI, cu experiență pentru magazin cu articole sportive; salar fix + comision. Telefon 0723.555.600. (5190)

Angajăm VÂNZĂTOARE la PATISERIE, PODGORIA. Telefon 0745.305.232. (5191)

SC BEGA TRANS AUTO SA, Coloana ZĂDĂRENI, angajează AUTOMACARAGIST pentru macara de 12 tone. Relații suplimentare la telefon 413050. (5193)

Angajez ȘOFER. Arad, str. Gheorghe Doja nr. 197. (5191)

Angajăm VÂNZĂTOARE cu 1/2 normă pentru MAGAZIN de CADOURI - BIJUTERII. Telefon 0744.844.127. (5210)

Angajez ZIDARI și MUNCITORI NECALIFICAȚI. Informații telefon 0744.639.809. (5221)

SOCIETATE COMERCIALĂ angajează BARMANĂ și VÂNZĂTOR STAȚIE PECO. Telefon 0257/212588; 0744.450.310. (5229)

S.C. CLUB MILAN angajează BARMANĂ. Telefon 257002. (5235)

Angajăm OSPĂTARE, VÂNZĂTOARE FAST-FOOD și alimentară. Telefon 251383; 0721.387.318. (5236)

BAR „CARIOCA" angajează BARMAN(Ă)-OSPĂTAR(Ă). Relații la telefon 0723.413.965. (5244)

Angajez VÂNZĂTOARE, cu experiență, salarizare avantajoasă. Telefon 0744.290.863. (5250)

Angajăm INSTRUCTOR AEROBIC cu experiență. Relații la telefon 281873. (5265)

Angajez BARMANE-OSPĂTARE. Informații telefon 0723.346.529, 0742.014.003. (5256)

Angajez VÂNZĂTOARE GHERETĂ, Piața Mihai Viteazul. Telefon 255636. (5258)

FIRMĂ RECUNOSCUTĂ în DOMENIUL TELEFONIEI MOBILE, angajează PERSONAL CALIFICAT. Cerințe: studii medii, ambiție, eventua experiență în domeniu (avantaj). C.V.-urile se depun la magazinul din Arad, Bd. Revoluției nr. 56 (vis-a-vis de ORANGE SHOP). (5268)

Angajez MUNCITOR NECALIFICAT. Informații telefon 272222. (5281)

Angajăm ȘOFER distribuție produse alimentare cu experiență. Telefon 349443, orele 9-17. (UTA, 207)

Angajăm personal BARMAN-OSPĂTAR (fete) maxim 25 ani și VÂNZĂTOR KEBAB. Informații telefon 0257-242055. (UTA, 209)

JO'S TRICOTAJE angajează urgent: 10 CONFECȚIONERE triplok liniară; 1 MECANIC; FEMEIE DE SERVICIU Oferim condiții excelente. Telefon 0726.487.616. (UTA, 213)

Angajăm SPĂLĂTORI AUTO. Informații telefon 227056. (UTA, 214)

Angajăm CONTABIL acte primare. Informații telefon 275750. (UTA, 214)

PRESTĂRI SERVICII

AUTOMATIC SERVICE repară MAȘINI SPĂLAT AUTOMATE, domiciliu. Telefon 259146; 0744.241.398. (5146)

Repar MAȘINI DE SPĂLAT AUTOMATE, FRIGIDERE, la domiciliul clientului. Telefon 216517. (4529)

EXECUTĂM CONVENABIL: tenucieli, zugrăveli, reparații acoperișuri, zidării. Asigurăm materiale. Telefon 211646, 0740.187.385. (4937)

SILDOR PROD
vânzări, montaj, reparații: VITRINE, CAMERE FRIGORIFICE și AER CONDIȚIONAT. Telefon service: 0257-349121; sediu: 0257-270622. (c)

Școala „CUSTOM" face înscrieri pentru seria MARTIE. La cele mai mici tarife! Telefon 254196. (3870)

Execut STRĂPUNGERI BETON, pentru hote, uși balcon, bolți. Telefon 0740.212.750. (5025)

ȘCOALA ȘOFERI ONCIU, toate categoriile. Prețuri foarte mici. Garantăm reușita. Telefon 282440; 0722.566.405. (2782)

EXECUT: ZIDĂRIE, TENCUIELI, zugrăveli, RIGIPS, parchetări, fundații, BETONĂRI, izolații, șarpante, INSTALAȚII electrice-sanitare. Telefon 234216, 0740.696.157. (4740)

EXECUTĂM TOATE TIPURILE CONSTRUCȚII, cu/fără materiale, eventual auto. Telefon 0721.583.110. (5137)

PARCHETEZ, RAȘCHETEZ, PALUXEZ, șarpantă, avantajos. Telefon 280832. (5233)

FIRMĂ execută VILE „ÎN ROȘU" sau „LA CHEIE". Telefon 0740,094.184. (5264)

EXECUTĂM: izolații acoperiș și faianțări, gresieri. Oferim calitate. Telefon 275077. (UTA, 205)

RENOVĂRI, zugrăveli, rigips, montat gresie, faianță, tencuieli. Telefon 273454. (UTA, 206)

DAMAR repară MAȘINI SPĂLAT AUTOMATE, import, românești. Telefon 270518, 0740.869.274. (UTA, 212)

DIVERSE

Vindem PARCHET, PERVAZURI (fag, stejar). Asigurăm montaj, rașchetare (la cerere). Telefon 0744.555.338, 235271. (4990)

SOCIETATE COMERCIALĂ vinde: DRAGLINĂ NOBAS UB 12.13 - 1 mc; ÎNCĂRCĂTOR FRONTAL L2 - 1.2 mc; EXCAVATOR S1203 - 1 mc, cu picon. Informații telefon 213022. (UTA, 197)

SC VULCAN VEST SA convoacă Adunarea Generală a Acționarilor în data de 29.03.2004, ora 10 la sediul societății din ARAD, str. Agricultorilor nr. 12, cu următoarea ordine de zi: aprobarea bilanțului pe anul 2003, a raportului de gestiune și raportul cenzorilor. (5167)

Pierdut GEANTĂ MARO DAMĂ, cu acte, PIAȚA CATEDRALEI. RECOMPENSĂ. Telefon 260102; 0741.965.636. (5208)

OCOLUL SILVIC ZĂRANDUL revine la anunțul publicat în 11.03.2004, cu următoarele: INFORMAȚII și LISTELE, la sediul din TÂRNOVA 734, județul Arad. Telefon 370071. (5218)

CONSILIUL LOCAL AL ORAȘULUI SEBIȘ, județul ARAD, organizează licitație publică, în data de 8 aprilie 2004, ora 12, pentru terenul situat în orașul Sebiș, str. Romana nr. 4, teren pentru construcții în intravilan, în suprafață de 115 mp. Relații suplimentare la Primăria orașului Sebiș și la numerele de telefon: 0257-310303 sau 0257-311008. (f. 3928747)

CITAȚII

Pe rolul JUDECĂTORIEI ARAD se află dosarul civil nr. 434/2003, cu termen de judecată la data de 7 aprilie 2004, ora 8, sala 219, reclamante ALEXANDRIUC NATAȘA RAVECA și ALEXANDRIUC GHEORGHINA, pârâți KLUG ROSA și KLUG HELENE, obiect uzucapiune privind imobilul situat în Arad, str. Clopotului nr. 286 (129), județul Arad. Cei interesați pot face opoziție în termen de o lună, în caz contrar instanța va pași la judecarea cauzei. (5285)

PREZICĂTOARE

Multă sănătate și putere de muncă tămăduitoarei
VALENTINA,
din partea domnului MIHAI din TIMIȘOARA, pentru ajutorul acordat în afaceri. Telefon 0721.564.457; 0742.670.581; 0257/231258. (5048)

(Continuare în pagina 14)

(Urmare din pagina 13)

TURISM

DOUBLE T, lângă BISERICA ROȘIE, telefon 250230; 0745.475.750, TRANSPORT INTERNAȚIONAL DE PERSOANE cu prețuri începând de la: GERMANIA-49 Euro; AUSTRIA-40 Euro; ELVEȚIA-80 EU; SPANIA - 95 Euro; PORTUGALIA-125 Euro. (4447)

ÎNCHIRIERI

Caut să închiriez casă, apartament 4-5 camere, (ne)mobilat, zona Boul Roșu, Teatru, centru, perioadă îndelungată. Telefon 0744.784.572. (5288)

Închiriez (ofer) SPAȚIU PRODUCȚIE 2000 mp. Telefon 0721.269.706; 338244. (4837)

Închiriez (ofer) apartament 2 camere, garaj, ultracentral, tot confortul 200 Eu/ lună. Telefon 264995. (4984)

Doresc să închiriez apartament sau garsonieră. Telefon 0744.687.177, 255522 Raco. (5008)

Închiriez apartament central, plata în avans pe 3 luni. Telefon 0744.687.177, 255522 Raco. (5008)

Închiriez SPAȚII de DEPOZITARE sau PRODUCȚIE 1,5 Eu/ mp. Telefon 0722.226.333, 255522 Raco. (5008)

Închiriez SPAȚIU, 300 mp (Abatorul Vechi). Telefon 273944 - după ora 18; 0741.661.311. (Ag. UTA, 150)

Închiriez HALE 400 și 250 mp, BIROURI 150 mp, central. Telefon 0740.212.750. (5024)

Ofer spre închiriere AUTOMACARA 16 tone. Telefon 0744.523.701. (4822)

Închiriez apartament pentru sediu firmă, renovat, ultracentral. Telefon 213192; 0722.257.409. (5130)

Ofer spre închiriere SPAȚIU INDUSTRIAL în TIMIȘOARA. Telefon 338594. (5105)

Închiriem apartament trei camere (Miorița), Micălaca; vând mobilă de bucătărie, aragaz, frigider, toate în stare bună. Telefon 515048; 0745.652.197. (5184)

Dau în chirie apartament 1 cameră, contorizat, central. Telefon 234321. (5227)

Primesc în gazdă, în vilă, 2 fete/băieți, 25 Euro/lună, fără alte cheltuieli. Telefon 287996. (5246)

Închiriez (ofer) SPAȚIU COMERCIAL amenajat, grup sanitar, telefon, alarmă, ultracentral, 110 mp. Telefon 0722.238.837. (5248)

PIERDERI

Pierdut carnet de șomaj, eliberat de AJOFM Arad, pe numele Țica Florin. Îl declar nul. (5169)

Pierdut Autorizație nr. 590 din 8 august 1991, eliberată de Prefectura Județului Arad, pentru AF ASTER. O declar nulă. (5212)

Pierdut tichet RCA 2004, nr. HM1816347, pentru auto Dacia 1310, AR-04-NPG, eliberat de Asirom Arad. Îl declar nul. (5197)

Pierdut legitimație handicapat, eliberată de AHL Arad, pe numele Onaga Dacian. O declar nulă. (5226)

Pierdut legitimație serviciu eliberată de CPL Arad, pe numele Bacoș Teodor. O declar nulă. (208, UTA)

✝ DECESE ✝

Profund îndurerați anunțăm încetarea din viață, la vârsta de 65 ani, a celui care a fost soț, tată și bunic,

POPA AUREL.

Înmormântarea va avea loc miercuri, 17 martie, ora 13, la Cimitirul Grădiște. Familia îndoliată.

Cu sufletul cuprins de durere și lacrimi multe pe obraz, anunțăm trecerea în eternitate a celei care a fost

BĂBUȘANU LUCICA,

în vârstă de 57 ani.

Înmormântarea va avea loc miercuri, 17 martie 2004, la ora 15, de la domiciliul din Micălaca, bl.336. Familia îndoliată BĂBUȘANU.

Cu adâncă durere anunțăm încetarea din viață a iubitului nostru soț, frate și unchi,

GODEA IOAN,

în vârstă de 80 ani. Înmormântarea va avea loc azi, 16 martie 2004, ora 13, la Cimitirul Pomenirea (Aeroport). Familia îndoliată.

Cu adâncă durere anunțăm încetarea din viață a iubitului nostru soț și tată

BISTRIAN CORNEL,

în vârstă de 69 ani. Înmormântarea va avea loc azi, 16 martie 2004, ora 13, la Cimitirul Eternitatea. Familia îndoliată, soția și fiica.

Cu inimile îndoliate anunțăm dispariția prematură, la numai 63 ani, a bunului nostru soț și tată,

MÎNDRU MARIN.

Înhumarea va avea loc azi, 16 martie 2004, ora 15, la Cimitirul Eternitatea (UTA). Dumnezeu să-l ierte și să-l odihnească în pace! Soția VIORICA, fiul ROBERT.

Cu adâncă durere anunțăm încetarea din viață a iubitului nostru soț, tată, socru, bunic,

VASILE MOLDOVAN,

în vârstă de 78 ani Înmormântarea va avea loc miercuri, 17 martie 2004, ora 14, de la Capela Cimitirului Eternitatea. Familia îndurerată.

✝ CONDOLEANȚE ✝

Mulțumim tuturor celor care prin prezență, coroane și flori au fost alături de noi, la marea durere pricinuită de trecerea în eternitate a celei care a fost

ANGHEL AURELIA FELICIA,

scumpa noastră soție, mamă și soră. Bunul Dumnezeu s-o ierte și s-o odihnească în pace! Familia îndoliată.

Suntem alături de nemângâiata familie, acum, când a plecat la cele veșnice draga noastră mătușă

FUCIU MARIA.

Profund îndurerați, familia ing. MOȘ și familia ing. TAT. (5150)

Suntem cu gândul și sufletul alături de colega noastră BISTRIAN IZABELA, în marea durere pricinuită de pierderea tatălui său. Sincere condoleanțe! Colectivul SANPAOLO IMI BANK ROMANIA SA, Sucursala ARAD. (5153)

Colegii din cadrul Serviciului POLIȚIEI RUTIERE sunt alături de colegul lor, inspector principal BĂBUȘANU DOREL și transmit condoleanțe la pierderea mamei sale dragi.

COMANDA POLIȚIEI MUNICIPIULUI ARAD este alături de colegul lor, insp. pr. BĂBUȘANU DOREL, în marea durere pricinuită de decesul mamei sale. Sincere condoleanțe!

Suntem alături de colegul nostru, mr. POPA DAN în greaua încercare pricinuită de trecerea în neființă a tatălui său. Colectivul Comandamentului de Jandarmi Județean Arad.

Suntem cu sufletul alături de cuscra noastră MÎNDRU VIORICA, greu încercată de trecerea fulgerătoare în neființă a soțului

MÎNDRU MARIN.

Sincere condoleanțe! Familia STRAGEA FLORIN și MARIA. (5195)

Suntem alături de cumnata DIANA și fratele CRISTI, greu încercați de dispariția celui care a fost tată și socru

MÎNDRU MARIN.

Sincere condoleanțe! Familia SUFLEA RĂZVAN și CODRUȚA. (5195)

Un pios omagiu familiei BĂBUȘANU DOREL la decesul mamei. Sincere condoleanțe din partea verișorilor NEȘCU RODICA, COSMIN. (5174)

Sincere condoleanțe familiei BĂBUȘANU DOREL la decesul mamei. Un pios omagiu din partea finilor OLARIU LAURENȚIU și JANA. (5173)

Colectivul Liceului Teoretic „VASILE GOLDIȘ" împărtășește durerea colegei, profesor CUCUIU DOINA, la decesul mamei sale și transmite sincere condoleanțe familiei. (5180)

Ne exprimăm profunda compasiune și suntem alături de prietenii noștri dragi DOREL și LENUȚA BĂBUȘANU în greaua încercare pricinuită de pierderea mamei

BĂBUȘANU LUCICA.

Dumnezeu să o odihnească! Familia ROXIN. (5201)

Suntem alături de familia BĂBUȘANU în marea durere pricinuită de pierderea mamei. Familia BOBCSOK. (5201)

Suntem alături de familia BĂBUȘANU în marea durere pricinuită de pierderea mamei. Familia ZAHARIE. (5201)

Cu lacrimi în ochi și durere în suflet suntem alături de cumnatul nostru DOREL BĂBUȘANU în marea încercare pricinuită de pierderea mamei. Familiile ȘANDRU și ADORIEAN. (5201)

Cel mai frumos gând al nostru să o însoțească în veșnicii pe cea care a fost cuscra noastră

BĂBUȘANU LUCICA.

Familia ADORIEAN. (5201)

Suntem alături de familia POPA în aceste clipe grele pricinuite de pierderea celui ce a fost

POPA AUREL.

Sincere condoleanțe! Familiile GHERMAN și STOICA. (5223)

Întreg colectivul de salariați al SC SECURO TECH SRL este alături de domnul director ing. SILVIU CUCUIU în momentele grele prilejuite de trecerea în neființă a mamei soacre și transmite sincere condoleanțe familiei îndoliate. (5224)

Suntem alături de colegul nostru, ec. ALEXANDRU CUCUIU în momentele dureroase prilejuite de pierderea bunicii. Sincere condoleanțe familiei îndoliate! Colegii de la SC SECURO TECH SRL. (5225)

Familia Dr. STRAGEA anunță cu durere în suflet trecerea fulgerătoare în neființă a celui care a fost socru, tată, bunic,

MÎNDRU MARIN.

Dumnezeu să-l ierte și să-l odihnească în pace! (5241)

Un pios omagiu familiei BĂBUȘANU DOREL și LENUȚA, la decesul mamei. Odihnească-se în pace! Nașii ABRUDAN NELU și FLORICA. (5242)

Colectivul PRIMĂRIEI VLADIMIRESCU este alături de DRAGOȘ FLORE în greaua încercare pricinuită de moartea mamei. Sincere condoleanțe! (5283)

Colectivul SC MISTER'S SRL transmite sincere condoleanțe colegei STRAGEA DIANA, la pierderea suferită prin moartea tatălui. (5291)

✝ COMEMORĂRI ✝

Cu durere în suflet anunțăm împlinirea a 8 ani de la decesul dragului nostru soț, tată, frate

MARE MIHAI,

din FELNAC. Dumnezeu să-l odihnească în pace! (4751)

Astăzi se împlinesc 3 ani de la decesul iubitului nostru cumnat

GHIȚĂ GALEA,

fost asistent medical la Spitalul GURAHONȚ. Nu te vom uita. Familia FRISCH. (5102)

Azi, 16 martie, se împlinesc 4 ani de la decesul iubitei noastre soție și mamă,

ȚUPER GHERGHINA LUMINIȚA.

Familia îndurerată. (5122)

Cu durere în suflet anunțăm că astăzi, 16 martie, se împlinesc 2 ani de la plecarea în veșnicie a dragului nostru

MIRCEA FLORIAN BĂTRÂN,

soț, tată, fiu. Dumnezeu să-l odihnească în pace! Familia. (5145)

Timpul nu poate șterge din sufletul nostru chipul dragului nostru fiu și frate

Dr. IOAN RUS,

născut în comuna ȘEPREUȘ, medic primar la Spitalul ORADEA, care ne-a părăsit cu 8 ani în urmă, la vârsta fragedă de numai 46 ani, lăsându-ne cu sufletele nemângâiate. Te plâng: mama, tata, sora, cumnatul și nepoata. Dormi în pace, fiule! Dumnezeu să te ierte! Să-ți fie țărâna ușoară. (Ineu, 98)

Un gând pios, o rugăciune, lacrimi, azi, când ai fi împlinit vârsta de 41 ani. Tu ai plecat dintre noi printr-un tragic accident, dragul nostru

GHEORGHE MATIAȘ.

În loc să-ți spunem „La mulți ani", ne îndreptăm, pașii spre mormântul tău și-L rugăm pe bunul Dumnezeu să te odihnească în pace, suflet blând. Veșnic vei rămâne în inimile noastre zdrobite de durere. Veșnic nemângâiați, tata VASILE, cu familia, fratele TRAIAN, cumnata VIOLETA și nepotica DIANA GEORGIANA. (5172)

Tristă și neuitată va rămâne pentru noi ziua de 16 martie când, în urmă cu un an, ne-a părăsit cel care a fost

prof. CORODAN CORNEL.

Parastasul va avea loc duminică, 21 martie 2004, ora 12, la Biserica Ortodoxă Grădiște. Dumnezeu să te odihnească în pace! Familia. (5253)

Tristă este ziua de 16 martie, când a trecut un an de dor și durere de când ne-a părăsit cea mai bună soție, mamă, soră și bunică,

MOȚ MARIA,

născută VĂLCAN.

Dumnezeu să te odihnească în pace! Familiile îndoliate: MOȚ și ȘERBAN din Arad. (UTA, 210)

Lacrimi și flori presărate pe mormântul celui care a fost

NICU BURTĂ,

din BUTENI, care ne-a părăsit acum douăzeci de ani. Te vom păstra veșnic în amintirea noastră. Soția și copiii. (5219)

✝ SERVICII FUNERARE ✝

RO STYL COMPANY

SERVICII FUNERARE COMPLETE

Magazin deschis și noaptea

ARAD STR. M. EMINESCU 22 peste drum de ARTEX

Tel. 214.422, 0744.690.121

ACCESORII FUNERARE

Pentru că suntem producători de sicrie nu simpli comercianți, PUTEM FACE O REDUCERE REALĂ de 40% LA SICRIU, clienților care fac toate serviciile cu firma.

PLATA ȘI DUPĂ ÎNCASAREA AJUTORULUI DE ÎNMORMÂNTARE.

TRANSPORT intern și internațional.

IN MEMORIAM "KUKI"

SERVICII FUNERARE COMPLETE

Str. M Eminescu Nr.4 în curte

Tel: 211.929 - 0723.343.964

MAGAZIN DESCHIS LA ORICE ORĂ

OFERĂ:

- SICRIE 10 modele de la 900.000 - 3.400.000
- SICRIE LUX 6 modele de la 3.600.000-22.500.000

Mânere. Șuruburi, prosoape, lumânări, colaci și colivă

- LENJERIE 10 modele de la 350.000 - 2.000.000

Apelând la serviciile noastre (spălat, îmbrăcat, formolizat și transport) BENEFICIAȚI DE 20% REDUCERE LA SICRIU

GRATUIT Transportul sicriului la domiciliu Transport Intern și Internațional

Se poate plăti și după ridicarea ajutorului de înmormântare

Servicii FUNERARE COMPLETE NON STOP

str. G. Coșbuc, nr. 10. Telefon 252818; 0745.380.522.

PREȚURI PROMOȚIONALE (c)

AGENȚIA
AGROSEM ARAD

vinde pentru campania de primăvară următoarele semințe:

- **FLOAREA-SOARELUI** *soiurile FESTIV și BANAT;*
- **LUCERNĂ** *soiurile MEDIANA, VERKO și TOPAZ;*
- **SOIA** *soiul AVILA;*
- **PORUMB din hibrizii:** *ZP 409, ZP RUMA; NSSC 420, ANDREEA, OLT.*

(c.135/2004)

PRACTICĂM CELE MAI AVANTAJOASE PREȚURI.

Plata semințelor se face la ridicarea acestora prin: numerar, OP vizat de bancă și fila CEC.

Informații suplimentare la sediul agenției, str. Dumbrava Roșie nr. 2-4 și la telefoanele 0257/289.063 sau 0788-401.594.
Programul de livrare este de LUNI până VINERI între orele 8-16 și sâmbătă între orele 8-12.

S.C. „M.K. Kubitza" S.R.L.
angajează:
ELECTRICIAN
Prezintă avantaj:
- experiență în construcții de mașini
- cunoștințe de limba germană sau engleză
- cunoștințe de utilizare a calculatorului personal

Cei interesați sunt rugați să depună CV și scrisoare de intenție la punctul de lucru din Sînicolaul Mic, str. Steagului nr. 1 (din incinta Azoma), sau să trimită prin fax la nr. 206004.
(4127456)

TERMOPLAST
FERESTRE UȘI * PVC
REDUCERE!!! ...Viitorul obligă... REDUCERE!!!
Tâmplărie PVC cu profile ALUPLAST Germania.
feronerie Germania, geam termopan
Vânzări în rate!!!
aluplast *Rulouri jaluzele și plase de țânțari*
Sisteme de garduri, porți și balustrade din aluminiu.
Telefon 0257-273.550 sau 0723.249.716, 0722.995.957
(c.137/2004)

SYSTRONICS
Zona Parc Industrial NV, Arad, România
Societate comercială cu capital integral elvețian având activități de producție electronică, test, cercetare pentru piața UE și Elveția
Angajează
Asistentă direcțiune
Cerințe:
- Cunoștințe operare PC (Word, Excel, PowerPoint).
- Studii medii (studii superioare constituie avantaj).
- Abilități de comunicare.
- Solide cunoștințe de italiană, engleză (germana constituie avantaj).
- Atenție distributivă.
- Rezistență la stress.
- Prezență de spirit.
- Disponibilitate la program de lucru prelungit.

(3928727)
CV la Fax 0257-216733 sau e-mail systronics@rdslink.ro până la data de 24.03.2004
Doar persoanele selecționate pentru interviu vor fi contactate.

BANCA ROMÂNEASCĂ S.A.
Membră a Grupului Banca Națională a Greciei
Sucursala ARAD, B-dul Revoluției nr. 96,
vă oferă cele mai avantajoase dobânzi pentru Certificatele de Depozit Transmisibile

Perioadă zile	Dobânda fixă plata dobânzii la scadență %		
	LEI	USD	EURO
30 - 89	17.50	2.00	3.00
90 - 179	17.75	2.50	3.25
180 - 269	17.50	2.75	3.45
270 - 364	17.25	3.00	3.60
365	17.25	3.25	3.75

BANCA ROMÂNEASCĂ nu percepe comision pentru operațiuni de vânzare/cumpărare a certificatelor de depozit. (c. 153/2004)

Andromeda Service srl
CU SEDIUL ÎN ARAD, Str. GORUNULUI Nr. 24,
Tel.: 0257/ 256.858, Fax. 0257/ 270.899,
Instalatori autorizați in gaze GR III
Sudori cu calificare (electric + autogen)
Instalatori instalatii termice, sanitare, gaze
Excavatorist - minim 5 ani experiență
(c. 19/2004)

Laborator italian de artizanat,
cu lucru la domiciliu,
oferă posibilitatea tuturor celor cu venituri mici de a avea un al doilea serviciu. Pentru moment, doar pentru cei din provincie.
Relații la telefon 021/253.02.00
(3928474)

FIRMĂ BRITANICĂ DE RECRUTARE
SC ROMCARE SRL
Caută:
BUCĂTARI
(pentru Marea Britanie)
Se oferă:
salarii între 14.000-17.000 lire sterline/an
Se cere:
engleza - conversațional
Se facilitează:
permis de muncă, vize, transport și locuință
NU PERCEPEM COMISION
Tel./Fax: 0268 416.033
Mobil: 0788 900.055
(3928736)

VIPROMIN 2000 a company of PROVIMI
ISO 9001 2000 ISO 14001-1996 HACCP
SALONTA BIHOR 0259-373019
NR.1 IN FURAJAREA ANIMALELOR
Va oferă produsele:
ANIMIX ®
-NUTRETURI COMBINATE
-CONCENTRATE P.V.M.
-PREMIXURI
Pentru toate categoriile de animale.
DISTRIBUITOR:
S.C VETAGRICA S.R.L. ARAD ,Str.IULIU MANIU,.Nr.84
Tel./Fax: 0257-256089, 0722-376360
S.C.AGROZAR IMPEX S.R.L.SEBIS.Str.CRIȘULUI,Nr.58
Tel/Fax.0257-310301,0745-355035I
(c.p.145/2004)

S.C.
FRIGORIFER
S.A. ARAD
Calea 6 Vânători nr. 55
tel/fax 0257-289.083
Vinde sau închiriază pe termen lung
IMOBILE amenajate sau în curs de amenajare
TEREN pentru construcții de hale industriale dotate cu toate utilitățile pentru producție, depozitare, birouri.
(4044342)

Citește
ADEVĂRUL

AGENȚII DE PUBLICITATE ale ziarului ADEVĂRUL în județul ARAD

SEBIȘ Radio „21" Sebiș
- Parcul Libertății 1 A
- Tel/Fax 311.067

LIPOVA
S.C. ELCOTRANS S.R.L. Lipova
- Str. Bălcescu 16,
- Telefon 563.180 Fax 563.091
- Program 7,30-15,30

NĂDLAC „GYURIAN"
- agent publicitar Gyurian Bohuslav
- Telefon 0723.588.439
- str. Griviței Nr.76
- Program non-stop

GURAHONȚ
- Agent publicitar Alexandru Herlău
- Telefon 316.070
- Str. Gelu Ranoiu nr. 18
- Program 9,00 - 15,00

CHIȘINEU CRIȘ
Mag. S.C. VOLTA S.R.L. (lângă Piața Obor)
- Agent publicitar Vasile Balint
- Telefon 0723.357.013

SÂNTANA Bibliotecă
- Agent publicitar Al. Victoria
- Telefon 462471
- Program 8,00 - 15,00

PÂNCOTA S.C. ELIDOR
- Agent publicitar Cristina Mihăicuța
- Telefon 466.213
- Str. T. Vladimirescu 34
- Program 8,00 - 15,00

INEU Primăria orașului Ineu
- agent publicitar Carmen Țole
- Telefon 0744.690.446
- Program 8,00 - 15,00

VÂRFURILE - MĂGULICEA
- agent publicitar Sida Voicu
- Telefon 318.442
- Program 8,00 - 15,00

ANUNȚURILE se primesc în regim de urgență și pot să apară în ziarul ADEVĂRUL de a doua zi. Telefon 280.904

S.C. SATLINE S.R.L. TELEFON 251.461, 0744/507.211 SHOW ROOM ARAD,Piata Mihai Viteazul - BL. M7 - PARTER
TÂMPLĂRIE DIN ALUMINIU ȘI P.V.C.
CU GEAM TERMOPAN; PROFILE PVC TROCAL Germania; PROFILE ALUMINIU Grecia
Reduceri între 8 și 12% și în luna martie
(c-53/2004)

Acqua lux

!!!!! OFERTA DE LUX DE LA ACQUA LUX

LICHIDARE DE STOC

- MOBILIER BAIE reduceri de pana la 30%
- BATERII (lavoar, bucatarie, vana) reduceri de pana la 36%
- CABINE DUS reduceri de pana la 30%

NOU!!!! DIN 15 MARTIE , PENTRU FIECARE 6 M² DE GRESIE SAU FAIANTA CUMPARATI, PRIMITI UN SAC DE ADEZIV GRATIS

ATENTIE STOC LIMITAT !!!!!!!!!!

TRANSPORT GRATUIT LA DOMICILIU

ACQUA LUX, CALEA TIMISORII, NR.195, ARAD
Telefon: 206071, 206072
REALITATEA DEPASESTE ORICE IMAGINATIE....

Acqua lux
Dealer Jacuzzi
(c.114/2004)

BODIMAR
Tel/Fax: 0257-270.078 0257-270.079

VĂ OFERĂ LA PREȚURI PROMOȚIONALE

GIPSCARTON
Knauf; Rigips; Lafarge
cu tot sistemul de accesorii

POLISTIREN
expandat și extrudat

VATĂ MINERALĂ și BAZALTICA

SISTEME DE IZOLAȚII
termice și fonice

MEMBRANE BITUMINOASE
Iso-Line

OB și PC (colac și bare); PLASĂ SUDATĂ;

SISTEME DE ACOPERIȘ
Țiglă indigenă și import; Plăci bituminoase; Șindrilă; Policarbonat celular; Fibră de sticlă; Tablă cutată

SISTEME DE HORN
Effe 2; Schiedel

BLOCURI CERAMICE
indigene și import - 17 modele și dimensiuni

BINALE; ARTICOLE SANITARE; VOPSELE; CIMENT;VAR; GLETURI; ADEZIVI; B.C.A.; ȚEAVĂ și alte produse din metal

VINDEM ÎN RATE CU AVANS ZERO

Asigurăm transport, încărcat şi descărcat, mecanizat la domiciliul clientului, la preţuri promoţionale.
(c. 46/2004)

FERESTRE ȘI UȘI PVC CU GEAM TERMOPAN – PROFIL ACTUAL AUSTRIA
CALITATE AUSTRIACĂ ! → FERONERIE GERMANIA ! Plata în RATE ! → S.C. PLASTOTHERM S.R.L. Arad
Str. L. Blaga, nr. 23. Tel./Fax. 0257.211.272; 0722.677.100

Magazinele BENDEA
VĂ OFERĂ
INSTALAȚII SANITARE GRESIE FAIANȚĂ
TOATĂ GAMA DE INSTALAȚII SANITARE, MATERIALE DE CONSTRUCȚII, SCULE, MATERIALE PT. AMENAJĂRI INTERIOARE
GRESIE FAIANȚĂ IMPORT ITALIA și SPANIA
NOU!!! Produse electrocasnice
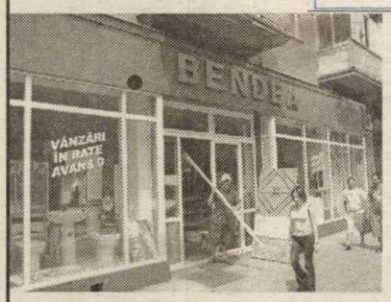

● cuptoare cu microunde ● aragaze
● mașini de spălat ● hote
● televizoare
● frigidere

TOATE PRODUSELE COMERCIALIZATE CU PLATA ÎN 60 RATE LUNARE
(c.752/2003)
ARAD, B-DUL REVOLUȚIEI nr. 26-38 Telefon 231.853
ARAD, STR. PĂDURII Telefon 228.966
ARAD, STR. L. REBREANU nr. 68 Telefon 250.905

S. C. Bendea
angajează:
VÂNZĂTORI (BĂIEȚI)
Condiții:
- vârstă maximă 30 ani
- domiciliul stabil în Arad
- stagiul militar satisfăcut
- studii medii
Informații telefon: 228.966, 228.500, între orele 9-13.
(3928745)

Konica Digital Photo Express
Foto Lux DIGITAL
B-dul Revoluției Nr. 94
Tel./Fax 0257-281169
NOU ÎN ARAD

Procesăm:
- Fotografii de pe suport clasic (film negativ color ,alb-negru și diapozitiv), DIGITAL (CD,memorii aparate digitale, într-un cuvânt tot ce înseamnă suport digital). Mărimi poze până la 20x38.
Servicii:
- Scanări filme și diapozitive pe CD; reproduceri de pe fotografii
- Toata gama de fotografii pentru acte și studio .
- O gamă largă de baterii, acumulatori (video, aparate digitale etc) și articole foto.
Calitatea contează!
(c.40/2004)

SANPAOLO IMI BANK
Depozit la termen
între 12 şi 36 de luni
Cu plata dobânzii lunar
18% p.a. - DOBÂNDĂ ÎN PRIMA LUNĂ
Informatii suplimentare
ARAD, B-dul Revolutiei nr. 88
TELEFON : 284.888 ; FAX : 285.202

ADEVĂRUL

Cotidian independent Arad

Partenerul întreprinzătorilor care se respectă
s.c. ARIS s.a. Arad
Calea Victoriei 33-35
Fax: 250.675
Tel: 256.488 257.337

Anul XVI, nr. 4164 | 16 pagini | MIERCURI, 17 MARTIE 2004 | 6.000 lei
adevarul@arad.ro; adv.pub@arad.ro | http://adevarul.arad.ro
Publicaţie auditată de BRAT | Tiraj mediu zilnic vândut: 28 134

Ritmul mioritic şi ritmul Europei

I. Iercan

Numai timpul obiectiv are un ritm implacabil şi neschimbat. Oamenii în schimb, îşi au, fiecare în parte, un ritm propriu şi câştigă sau pierd competiţii - de orice natură ar fi acestea - în funcţie de acest ritm. Comunităţile îşi au şi ele ritmul lor, popoarele la fel, în funcţie de dotarea genetică, de educaţie şi de împrejurările istorice. În general, cei care conduc popoarele simt ritmul mulţimii şi-l însuşesc şi ajung să conducă acele mulţimi. Schimbările care se petrec în istorie ţin seama, în mare parte, de ritmul colectiv.

Ion Iliescu a înţeles aceasta şi de aceea a câştigat. Iliescu a mers în ritmul colectiv, în ritmul electoratului. Cei care merg prea repede pierd electoratul pe drum şi rămân singuri. Acest lucru s-a demonstrat şi în România, unde liberalii, cel puţin teoretic, au tendinţa să crească ritmul şi, în felul acesta, se îndepărtează de posibilităţile de mişcare în gândire şi acţiune a majorităţii care rămâne tributară vechilor mentalităţi comuniste şi socialiste. Prin alianţa cu un partid social - democrat, mai atent la nevoile sociale ale oamenilor, ritmul liberal va fi probabil încetinit şi se va apropia oarecum de ritmul cetăţeanului. Cine nu merge cam în ritmul cetăţeanului riscă să defileze fără cetăţean.

Am spus „cam în ritmul cetăţeanului" pentru că istoria a demonstrat că progresul nu există dacă nu se depăşeşte ritmul comun. Vizionarii au mărit ritmul şi, chiar dacă în timpul vieţii lor n-au avut succesul dorit, istoria ulterioară a dus lumea la ritmul prevăzut şi propus de ei.

Pentru un politician este fundamental pentru a avea succes cel puţin la alegeri, să vină în întâmpinarea ritmului comunităţii, forţând apoi viteza doar până la limita suportabilităţii cetăţeanului. Dincolo de această limită se află conflictul şi eşecul în raport cu cetăţeanul.

(Continuare în pagina 6)

În loc de gheara galbenă - amenzi de la 1 la 4.000.000 de lei! Din lac în puţ

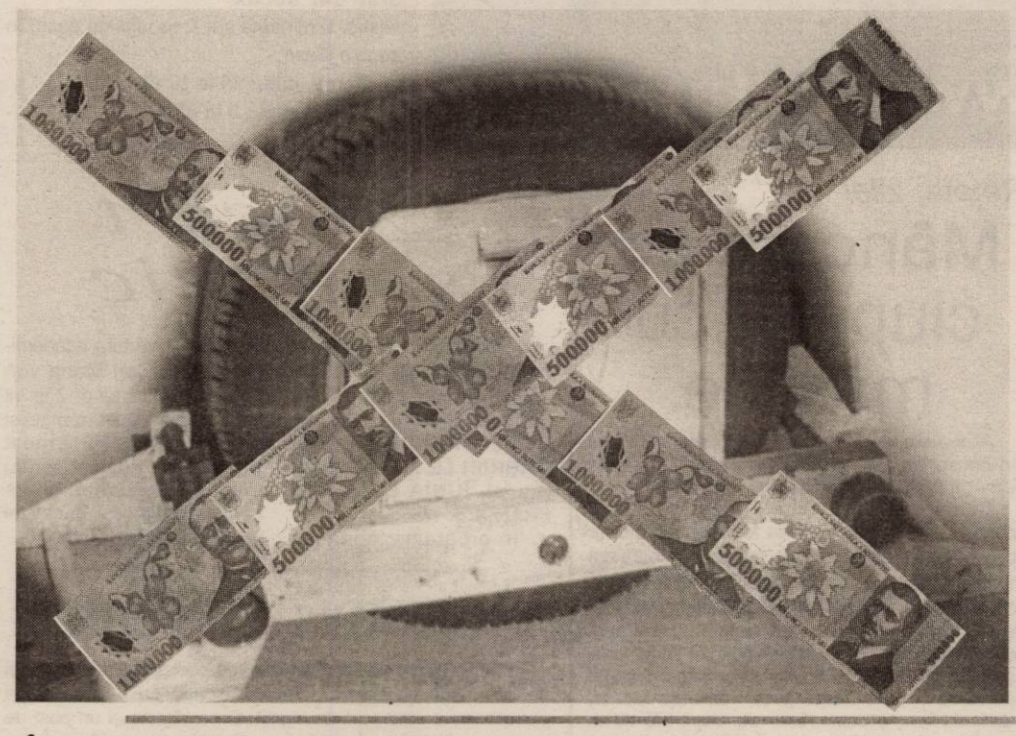

Mare bucurie a fost pe capul arădenilor atunci când au aflat că gheara galbenă a fost scoasă în afara legii, o bucurie care se pare, însă, că nu va fi de prea lungă durată dacă luăm în considerare **proiectul de Hotărâre al Primăriei privind noul sistem de parcare cu plată din Arad**. Ba, mai mult, cred că unii chiar vor regreta dispariţia ghearei galbene...

Despre ce este vorba? Cum se ştie, în vechiul Regulament de funcţionare a parcării cu plată sancţiunea supremă - de fapt, singura! - a fost aplicarea ghearei galbene pentru cei găsiţi în ofsaid, deblocarea roţii maşinii făcându-se doar contra sumei de 270.000 de lei. Evident, cei mai mulţi, descurajaţi de mersul prin tribunale, au plătit, doar unul având curajul să ia justiţia în piept şi să ceară să i se facă dreptate. Şi i s-a făcut, de dreptatea şi de alergăturile lui beneficiind, în final, un oraş întreg.

Mircea Dorgoşan

(Continuare în pagina 5)

În ziarul nostru de mâine, în exclusivitate

Povestea familiei Neuman

● Aflat pentru câteva ore în Arad, Andrew, fiul baronului Francis Neuman, ne-a povestit istoria familiei

● Baron, patron de fabrici, constructor şi proprietar de clădiri, avere în România şi SUA, agent CIA, puşcăriaş în închisorile comuniste, plasator de fetiţe. Fotbalul englez, stadionul UTA, Bayern München şi Eintracht Frankfurt - toate acestea în odiseea lui Francis Neuman.

GEMO IMPEX
www.gemo.ro
Sisteme
•Climatizare
•Frigorifice
310092 Arad,
Str. M.Kogălniceanu 31
tel/fax: 0257 214 252
gemo@rdslink.ro
VIITORUL NE APARTINE

Accident cumplit în Triajul CFR

Un bărbat s-a „prăjit" la 27.000 de Volţi

Ieri dimineaţă, la ora 8,30, în Triajul CFR Arad, în zona Grupei A, a avut loc un accident în urma căruia un bărbat de 32 de ani a fost, la propriu, **prăjit. Tibor Farkas**, din Salonta, judeţul Bihor, agent de pază la firma **Security International Oradea**, în timp ce păzea o garnitură de vagoane - cisternă, a hotărât, pe nepusă masă, să urce pe una dintre cisternele încărcate cu motorină, spre a verifica sigiliile. După ce a cercetat sigiliile în genunchi, s-a ridicat în picioare şi a atins, cu capul, liniile de înaltă tensiune de deasupra vagoanelor. Într-o secundă, prin trupul omului au trecut 27.000 de Volţi, bărbatul luând, efectiv, foc.

Foto: Viorel Musca

Eugenia Pantea

(Continuare în pagina 10)

ABONEAZĂ-TE la ADEVĂRUL
PENTRU CA TU SĂ FII BINE INFORMAT!
Abonamente se pot face atât la factorii poştali, cât şi la oficiile poştale din fiecare localitate.
Preţul abonamentului este de 80.000 lei

Prefectura şi Garda de Mediu, în căutarea... „României Curate"

O comisie mixtă de control condusă de subprefectul Florin Remeţan a străbătut ieri ruta Arad - Secusigiu pentru a constata eventualele deficienţe în aplicarea programului „România Curată" la nivelul comunelor. Echipa de control, alcătuită din reprezentanţi ai Prefecturii, Primăriei Arad, Consiliului Judeţean şi ai Gardei de Mediu nu au avut de mers prea mult până la a constata prima neregulă.

Madiana Popescu

(Continuare în pagina 10)

În atenţia operatorilor de transport rutier

Vineri – 19.03.2004 orele 10,00 – administratorul firmei şi persoana desemnată ce au în dotare **AUTOVEHICULE TRANSPORT MARFĂ CU M MAX AUTORIZATĂ PESTE 3,5 TO ŞI TRANSPORT PERSOANE CU NR. LOCURI PESTE 9** sunt invitaţi în sala mică de şedinţă Casa sindicatelor pentru instruire privind noi reglementări în domeniul transportului rutier.

Autoritatea Rutieră Română -ARR
(3928750)

Corleone
organizează
în fiecare joi şi vineri,
Seri româneşti
cu muzică populară
Printre invitaţi: Aurel Şeran
Gabi Gheorghe
Dana Hanc
Informaţii şi rezervări la
tel. 210.944, 0788.340.772
(c.106/2004)

Old gallery
SHOPPING CENTER
SPATII COMERCIALE DE INCHIRIAT
ARAD, STR. CICIO POP NR. 19 TEL: 0721269705
Old gallery
SHOPPING CENTER

Meditația zilei

„O femeie care vorbește prea mult și-a pierdut glasul ochilor, adică taina."

(Ion Vlasiu)

„Adevărul" vă ascultă

La telefonul dimineții, 280944, între orele 9,00-12,00

*** Todor Julean** din Arad, strada Miron Costin, bloc 1 reclamă: **„Pe strada pe care locuiesc eu trec mașini de 15-20 de tone. Un tonaj prea mare față de cum este structura de rezistență a clădirilor. Aș vrea ca Primăria să ia măsuri să nu mai circule pe această stradă astfel de mașini. Ar trebui să circule numai cele de 3,5 tone. Pereții apartamentului în care eu locuiesc sunt crăpați și îmi este frică să nu cadă fațada blocului. Și stau la etajul trei. O să-mi cadă tavanul de la cameră în cap. Vă dați seama ce se poate întâmpla?..."**

Redactor de serviciu, N. B.

Calendar

Astăzi, Soarele răsare la ora 6 și 25 de minute și apune la ora 18 și 23 minute. Au trecut 76 de zile din acest an. Au mai rămas 290 de zile până în 2005.

Praznicul zilei: Biserica ortodoxă: Cuv. Alexie, omul lui Dumnezeu; Sf. Mc. Marin; **Biserica greco-catolică**: Cuv. Alexie, omul lui Dumnezeu (sec. V); **Biserica romano-catolică**: Alexie, Marin.

Comenzi taxi

- ALFA PLUS 949; 349.349
- TAXI ALFA 22.88.88; 25.25.26; 0723-200.301; 0745-50.60.70
- TAXI ARAD 244.244; 274.444; 0722-755.440
- DIESEL STAR 212.222; 0722-361.011; 0745-645.645
- FAVORIT 280.000; 281.111; 0740-083.333; 0742-409.992
- VALI DIESEL 280.705; 280.100
- MIRCO MILI 230.530; 230.730; 0740-152.828; 0723-062.366

CINEMATOGRAFE

DACIA (tel. 255.576):Scary Movie 3 (SUA) 11; 13; 15; 17; 19; 21

MUREȘUL (tel. 280.532): Peștele cel mare (SUA) 10; 12; 14; 16; 18

ARTA (tel. 280.526): Hoinărind prin veacuri (SUA) 16; 18; 20

SALA MICĂ: (SUA) Sindbad - Legenda celor șapte mari 15,30; 18,30

Înscrieri

La Școala Generală Nr. 5 Arad se fac înscrieri pentru clasa I-a obișnuit și profil înot, zilnic între orele 9-16, începând din 15.03-30.04.2004.

Meteo

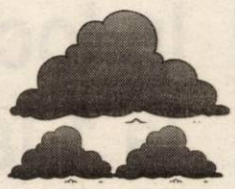

Vremea va fi caldă. Cerul va fi temporar noros. Izolat va ploua slab. Vântul va sufla slab la moderat din sector vestic. Dimineața vor fi condiții de ceață în zonele joase.

Temp. min.: 15 la 18°C
Temp. max.: 3 la 6°C

Rețeta zilei

Mâncare de ciuperci cu măsline

Ai nevoie de: 1/2 kg ciuperci proaspete sau din conservă, 100 g măsline, 2 cepe, 2 linguri bulion, 1 legătură pătrunjel, ulei, sare, piper.

Cum procedezi: Cureți ciupercile sau le scurgi de zeama în care au fost conservate, le speli bine, le tai mărunt, le pui să se călească într-o cratiță cu puțin ulei și le lași pe foc până scade zeama. Separat, speli măslinele și le fierbi în apă fără sare timp de 20 minute. Cureți apoi ceapa, o tai mărunt, o călești puțin și stingi cu o cană de apă în care ai pus și bulionul. Adaugi apoi sare și piper după gust, verdeața tocată, măslinele fierte și după 15 minute ciupercile călite. Mai lași pe foc cam 15 minute să fiarbă toate și să scadă sosul.

Concert simfonic

Filarmonica de Stat prezintă joi,18 martie, ora 19, în sala Palatului Cultural un concert simfonic. Dirijor: **DORIN FRANDEȘ**. Soliști: **GABRIELLE FRANCIOLLI** (Italia), **IUNIA BELDEAN FRANDEȘ**.

În program: Johannes Brahms - Uvertura academica op. 80, Carl Maria von Weber - Concertul nr 2 în mi bemol major pentru clarinet și orchestră op. 74; Ernest Chausson - Poemul pentru vioară și orchestră op. 25, Johannes Brajhms - Variațiuni pe o temă de Haydn op. 56.

Concurs la Teatru

Teatrul „Ioan Slavici" din Arad, cu sediul în Bd. Revoluției nr. 103, anunță concurs pentru ocuparea unui post de plasatoare, a unui post de îngrijitoare-curățenie și un post de muncitor calificat, în data de 1 aprilie 2004, la ora 10, la sediu. Informații suplimentare la telefon 280016 sau 280018.

CUR$UL VALUTAR

VALORI ÎNREGISTRATE IERI, 16 MARTIE 2004

Denumirea valutei	BNR	BCR		BRD		Banca Transilvania		Banca Românească		Banca Romexterra		Alpha Bank	
		C	V	C	V	C	V	C	V	C	V	C	V
Euro	39946	39750	40150	39660	40160	39500	40100	39660	40100	39450	40120	39750	40050
Dolar S.U.A.	32370	32300	32800	32230	32770	32100	32700	32108	32630	32200	32800	32291	32667
Forint	157	148	164	152	162	152	159	-	-	150	160	-	-

ADEVĂRUL

Cotidian independent Arad

Editor: S.C. ADEVĂRUL Arad S.R.L.
COD FISCAL R 1681938 ● COD SICOMEX 19.604 ● CERTIFICAT J 02/1886 / 31 X 1991 ● COD SIRUES 020956601 ● ISSN 1220 - 7489

Redacția și administrația: 310130 Arad, Bd. Revoluției nr. 81. **Telefoane:** SECRETARIAT - 281802, fax 280655, 280625; ADMINISTRAȚIE - CONTABILITATE - 281797; MICA PUBLICITATE - 210775; MAREA PUBLICITATE - 280904; CLUBUL PRESEI - 280989.

Consiliul de administrație: președinte - MIRCEA DORGOȘAN, telefon 281802, 280625; vicepreședinte - MIRCEA CONTRAȘ, telefon 280854; membri: LIZICA MIHUȚ, telefon 280070, ȘTEFAN TABUIA, telefon 280854, MIRCEA ȚIȘCĂ, telefon 280904.

Colegiul de redacție: ȘTEFAN TABUIA (redactor-șef), telefon 280854; MARCEL CANCIU (șef secție foto), telefon 281701; ALEXANDRU CHEBELEU (șef secție sport), telefon 281701; GABRIELA GROZA (secretar general de redacție), telefon 280854; VASILE FILIP (șef secție cultură-învățământ-tineret), telefon 280003; IOAN IERCAN (șef secție politică), telefon 280943; TRISTAN MIHUȚA (șef secție probleme sociale - investigații), telefon 281855; DORU SAVA (șef secție economic), telefon 281738; NICOLAE OPREAN (șef secție actualități), telefon 280003; MIRCEA ȚIȘCĂ (șef secție publicitate și difuzarea presei), telefon 280904; MIRCEA CONTRAȘ (vicepreședinte al consiliului de administrație), telefon 280854; MIRCEA DORGOȘAN (președinte al Consiliului de administrație), telefon 281802, 280625.

Tiparul executat la S.C. MEDIAGRAF S.A. ARAD, str. Feleacului F.N., telefon 250902, fax 250920

Adresa Internet http://adevarul.arad.ro

Horoscop

Miercuri, 17 martie 2004

Berbec (21.03-20.04). Vă descurcați remarcabil, deși resursele dvs. sunt destul de limitate.

Taur (21.04-20.05). Cei din jur nu încearcă să profite de generozitatea dvs., așa cum aveți impresia, ci vor doar să-i ajutați să rezolve mai ușor o problemă.

Gemenii (21.05-20.06). Se pare că aveți altceva mai bun de făcut decât să vă amestecați în treburi care nu vă privesc și urmările s-ar putea să fie neplăcute.

Rac (21.06.-22.07). Vor fi destui aceia care vor încerca să vă facă programul în aceste două zile.

Leu (23.07-22.08). O să reușiți să faceți astfel încât să-i mulțumiți pe toți cei dragi.

Fecioara (23.08-22.09). Vă confruntați cu dificultăți neașteptate și o să vă ia destul timp pentru a le depăși.

Balanța (23.09-22.10). Problema pe care vă gândiți s-o rezolvați acum poate fi finalizată și la începutul săptămânii viitoare, așa că ar fi mai bine să vă ocupați de ceva mai util.

Scorpion (23.10-21.11). Adevărul este că exagerați cam mult și nimeni nu este dispus să vă satisfacă dorințele.

Săgetător (22.11-21.12). Faceți-vă timp și ocupați-vă de acele lucruri de care v-ați apucat și la un moment dar le-ați abandonat pe parcurs.

Capricorn (22.12-19.01). Evitați eforturile fizice intense și încercați să vă enervați cât mai puțin, indiferent de evenimentele cu care vă confruntați.

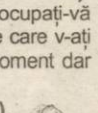

Vărsător (20.01-20.02). Câteva schimbări sunt obligatorii, dacă doriți ca lucrurile să înceapă să se schimbe în bine.

Peștii (21.02-20.03). Deși sunteți plin de inițiativă, intențiile dvs. nu se vor materializa așa cum v-ați dori, din cauza unui concurs de împrejurări mai puțin favorabil.

UTILITARE

PIEȚE, TÂRGURI

Azi este zi de piață la Pâncota, Beliu, Buteni, Șiclău, Macea, Vânători, Pecica, Șiria și zi de târg la Beliu și Buteni.

Mâine, joi este zi de târg săptămânal la Curtici, Sebiș, Cermei, Săvârșin, Secusigiu, Zerind.

PRIMĂRIA MUNICIPIULUI

Program de relații cu publicul (camera 5) luni-miercuri-vineri între orele 8-12; marți-joi între orele 8-12; 15-17 - tel. 284.744, tel. centrală 281.850.

FARMACII DE SERVICIU

● Farmacia **REMEDIUM** Arad, B-dul Revoluției nr. 52-54. Program luni-vineri: 7,30-20,00; sâmbătă 8,00-14,00. Telefon 233.195. Eliberează medicamente compensate și gratuite.

● Farmacia **„ALEXANDRA"**, str. Tribunul Dobra, nr. 24 (stația tramvai Boul Roșu), tel. 282.062. Program luni-vineri: 7-22; sâmbăta: 8-18; duminica: 9-15. Eliberează medicamente compensate și gratuite

● Farmacia **„OMNIAFARM"**, Calea Aurel Vlaicu, Bl. Z28, cu program zilnic de la orele 8,00-22,00. Telefon 271.724. Eliberează rețete gratuite și compensate.

● Farmacia **MELISSA** - medicamente alopate și homeopate. Onorăm și rețete gratuite și compensate. Tel. 219.588, Micălaca, str. Abrud nr. 80, bl. 219. Orar: luni-vineri 8-20, sâmbăta 9-16.

● Farmacia **JASMINE-PHARM**, P-ța Catedralei nr. 7A. Orar: 8-18, sâmbăta 8-14, duminica 9-13. Rețete compensate și gratuite, medicamente homeopate, alopate, fitoterapeutice și produse de uz stomatologic. Tel. 214.788.

URGENȚE STOMATOLOGICE

Cabinetul de pe str. Crișan (în spate la Gionelli) are program non-stop. Telefon: 253794.

UROLOGIE

Cabinet urologie (în clădirea Policlinicii Municipale). Program zilnic, inclusiv sâmbăta, între orele 9-12, telefon 213036.

DISPENSAR VETERINAR

Dispensarul veterinar din Aradul Nou efectuează zilnic, orele 8-16 (sâmbăta 8-12 și duminica) examen trichineloscopic, vaccinări antirabice și sterilizări câinipisici, însămânțări artificiale. Telefon 287.298

Dispensarul veterinar din Curtici: examen trichineloscopic, vaccinări, tratamente, consultații, la toate speciile de animale. Telefon 464.145

ÎNTRERUPERI CURENT

Miercuri, 17 martie: str. Dragalina, P-ța Arenei Bl. B, C, D, str. Gen. Moșoiu, A. Russo, Bolintineanu și Bd. Maniu, Revoluției, Vasile Milea, Ioan Suciu (p) **(9-14)**; str. Tulnic, Pescăruș, Emil Monția, Clopotului, Teodor Păcăteanu, Steagului (p), Frumoasă, Tarafului, Brândușei, Căpșunilor, Panselei (p) **(8,30-13)**; Balastiera Mureș și Micălaca. RAIF - Pompe desecări, str. Renașterii **(8,30-10)**; Frăției, Marginei, Pășunii, Dreptății (p), Vrancei, Ciobanului, Voinicilor, Digului, Autoservice Micălaca, Cl. Radnei, Constanța, Abrud, Junilor, Păuliș, Șiriei, Lipovei, Constanța, Podgoriei (p), Prutului, Caraiman, Crizantemelor, Amurgului (p) **(11,30-13)**.

În județ. Miercuri, 17 martie: Olari **(9-15)**; Almaș **(7-15)**.

Joi, 18 martie: str. Aviator Georgescu, Unirii **(9-14)**; Asociația Agricolă Grădiște-riverani, Calea Zimandului **(8,30-9,30)**; S.C. Romtrans, S.C. Milefiori, Centura N-V-Ferma Avicola+riverani, S.C. Lukoil, RAAC-Pompe **(11,30-13)**; Calea Zimandului - S.C. Draghici **(8,30-13)**.

În județ. Joi, 18 martie: Olari, Cicir - parțial, Baraca - parțial **(9-15)**; Dieci, Crocna **(7-15)**.

CITIRE APOMETRE

Miercuri, 17 martie: Bl.: Pasaj 7-39, 102-150 Miorița, 201-255, 326-367, 501-550, 601-620 Micălaca, Bl.: Zona Gării, Avrig, Miron Costin, Azuga, Penes Curcanul, Bl.: Calea 6 Vânători, Roșiori, Bl.: „A", „X" Calea A. Vlaicu, Bl. Faleza Sud, Bl.: M. Scaevola, Patria, Moților, Bl.: C. Coposu, T. Vladimirescu, Grozescu, Pășunii, Gherghinei, Dragoș Vodă, T. Brediceanu, Lupeni, Nufăr, Craiovei, L. Rebreanu, Podului, Cuptorului, Dumbrava Roșie, Bulgară, Vadului, Rosmarinului, Târgoviște, Weitzer.

ADMINISTRAȚIA FINANȚELOR PUBLICE

Administrația Finanțelor Publice a municipiului Arad: Asistență contribuabili (impozitul pe venitul global) - telefon 280633, 280733, int. 198 (persoane fizice) și 125 (persoane juridice) între orele 8,00-12,00. Informații suplimentare la www.finantearad.ro

TELEFOANE DE URGENȚĂ

POMPIERI 981; 251.212
AMBULANȚĂ ARAD - 961 sau 251.313
POLIȚIE: 955
Numărul de centrală telefonică al I. J. P. (Inspectoratul Județean de Poliție) Arad: 207.100.
S. C. DISTRIGAZ-NORD S. A. TÂRGU MUREȘ

Sucursala de Distribuție a Gazelor Naturale Arad, Dispeceratul permanent - telefon 218.928; 256.928

DERANJAMENTE CURENT ELECTRIC 235.991
S. C. SALUBRITATE S. A. ARAD

Dispecerat între orele 7,00 - 19,00, tel.: 280.873

PROTECȚIA CONSUMATORULUI
B-dul Revoluției, nr. 50. Telefon: 257049
DIRECȚIA DE SĂNĂTATE PUBLICĂ - serviciul de permanență: 254.438
GARDA FINANCIARĂ
B-dul Revoluției nr. 79, telefon: 280971
INSPECTORATUL TERITORIAL DE MUNCĂ ARAD
Str. Episcopiei nr. 11-13, tel.: 211762, 211862, 257251
AGENȚIA JUDEȚEANĂ PENTRU OCUPAREA FORȚEI DE MUNCĂ
Str. Gheorghe Lazăr nr. 20, tel: 281998, 211791
POLIȚIA DE FRONTIERĂ: tel.: 959

A.T.I.P.O. 1
Călătorii prin noi în Europa!
TRANSPORT INTERNAȚIONAL DE PERSOANE
AUSTRIA-ITALIA-SPANIA-PORTUGALIA-GERMANIA-BELGIA-OLANDA-FRANȚA
REZERVĂRI ȘI INFORMAȚII:
TEL.: 254.745, 281.028, 0788.43.68.48
Ofertă specială
SPANIA 110 EURO
REPREZENTANȚA
LUCKY TOUR - SAIZ TOUR
societate Spaniolă - Română
REPREZENTANȚA
PRIAMUS, ADRIANA
TRANSILVANIA TRANSPORT
societăți Germano - Române
GERMANIA 50 EURO
BELGIA, OLANDA 130 EURO
ITALIA 95 EURO
REPREZENTANȚA
ERIKA INVEST
SAMEX, ADRIANA, FIL
societăți Germano - Române

Incendiu la Zădăreni

Salvat de... victimă

Gheorghe Tudoran, chiriaș în imobilul cu numărul 241, din Zădăreni, a tras o sperietură de pomină noaptea trecută, când un cetățean a spart fereastra locuinței, a turnat benzină în încăperea în care se afla și i-a dat foc. Într-o secundă, a izbucnit un incendiu violent.

Piromanul s-a dovedit a fi Ioan Kovacs, din localitate, care, după ce a dat foc, a năvălit în camera pe care tocmai o incendiase. Având în vedere că Ioan Kovacs era într-o avansată stare de ebrietate, după ce a pătruns în încăpere a amețit, din cauza fumului, fiind scos din mijlocul flăcărilor tocmai de Gheorghe Tudoran, chiriașul imobilului incendiat.

La locul faptei au sosit, la scurt timp după ce au fost anunțați, atât Pompierii civili, cât și Ambulanța. Între timp însă, lui Ioan Kovacs i-a acordat primul ajutor preotul satului și câțiva cetățeni veniți în grabă la locul cu pricina.

Pompierii din Zădăreni au încercat să țină focul sub control, până la sosirea Detașamentului Arad, iar la ora 01,50, incendiul a fost lichidat.

Ioan Kovacs este cercetat, în stare de libertate, pentru gestul necugetat care ar fi putut provoca o tragedie.

Eugenia Pantea

Captură de țigări netimbrate

Polițiștii de frontieră arădeni, împreună cu lucrători ai Serviciului de Investigații din cadrul Direcției de Control Fiscal, au organizat o acțiune pe șoselele din județ, în vederea combaterii contrabandei cu țigări. Așteptările nu le-au fost înșelate, astfel că în portbagajul unei Dacii înmatriculate în județul Hunedoara, s-au descoperit 1.630 de pachete de țigări netimbrate, marca Ronson, în valoare totală de peste 62 de milioane de lei.

Șoferul Daciei, Fănel T., de 46 de ani, din Petroșani, a recunoscut că este proprietarul țigărilor, pe care le-a cumpărat de la diverse persoane din localitatea Nădlac, evident, fără acte de proveniență, fiind destinate comercializării pe piața neagră din Hunedoara.

Țigările au fost reținute în vederea confiscării de către lucrătorii Serviciului de Investigații Fiscale, iar Fănel T. s-a ales cu o amendă de un miliard de lei.

„Cu această ocazie, aducem la cunoștința persoanelor tentate să introducă ilegal în țară țigări, alcool și cafea, că riscă sancțiuni contravenționale cu sume cuprinse între 200 de milioane de lei și un miliard, conform noului Cod Fiscal, intrat în vigoare la 1 ianuarie 2004", atenționează subcomisarul **Ion Mareș**, purtător de cuvânt în cadrul Inspectoratului Județean al Poliției de Frontieră Arad.

Sorina Ambruș

Cronica măruntă

● Ieri au rămas fără permise de conducere, fiindcă au urcat la volan sub influența alcoolului, **Cosmin Gheorghe Roman**, de 25 de ani, din Arad, **Dorin Ciprian,** de 21 de ani, din Seleuș, respectiv **Vasile Mariș**, de 38 de ani, din Chișineu-Criș. Își vor putea recupera documentul doar după trei luni, timp în care au la dispoziție tramvaie, taximetre, autobuze...

● **Dorel Scorobete**, de 38 de ani, din Zăbrani, a fost depistat, la volan, fără să dețină și permis de conducere corespunzător categoriei. Pentru fapta lor, sunt cercetați, de Poliție, în stare de libertate.

● Col. Ioan Sechel, șeful Detașamentul de Pompieri Miltari „Vasile Goldiș" Arad a înștiințat Prefectura despre lipsa de reacție a formațiilor civile de pompieri de pe rza localităților din județ. Domnia sa spunea că, de multe ori, pompierii de la Arad au ajuns la locul incendiului înaintea localnicilor, cum s-a întâmplat la Secusigiu și la Buteni. Viceprimarul de la Secusigiu a explicat că vina nu este a administrațiilor locale, ci a oamenilor care în loc să sesizeze edilii comunelor, sună direct la Arad. Explicația ar fi de-a dreptul plauzibilă dacă n-am ști că avem de-a face cu niște sate și comune în care asemenea evenimente nu trec neobservate.

● Cum a venit primăvara, autoritățile județene se confruntă deja cu vești nicele probleme provocate de ciobanii care-și pasc oile pe culturile altora. Anul acesta, problema este mai mult decât stringentă, mai ales că o parte a culturilor de toamnă au fost subvenționate de către Guvern. Prefectul **Dan Ungureanu** a dipus măsuri drastice, cum ar fi acțiunile în instanță. Mai practic, comisarul șef Nicolae Gudiu a considerat de cuviință că ar fi mult mai la îndemână să „aresteze" oile, până la rezolvarea conflictului dintre proprietarul turmei indisciplinate și cel al terenului distrus.

Diseară, la Palatul Cultural

Spectacol de muzică și dans din Belarus

Diseară, de la orele 19, la Palatul Cultural, va avea loc spectacolul de gală al grupului de cântăreți și dansatori SINTEZ din Gomel, zona Cernobîl, Belarus. tinerii au venit la Arad la invitația Colegiului Național „Moise Nicoară", între un turneu în Italia și unul în Elveția. Grupul SINTEZ are deja un renume pe scenele Europei, prestația lor este aplaudată și la celebrul Balșoi Teatr. La spectacolul de gală de diseară vor fi invitate oficialitățile arădene, însă după aceea, timp de o săptămână, artiștii din Belarus vor susține spectacole în diferite locații ale orașului.

C. L.

Învățătorii învață să utilizeze calculatorul

O inițiativă deosebită a venit din partea **Cercului Pedagogic al Învățătorilor din zona Dezna-Moneasa**: organizarea unui seminar de instruire în domeniul utilizării calculatorului și al promovării unor lecții utilizând programe multimedia provenite de la ISA (Institutul de Studii Academice, atestat de MECT, producător de softuri multimedia pentru educație în limba română). Acțiunea, care a avut succes printre cei 32 de învățători participanți la instruirea de la Moneasa, a beneficiat de sprijinul

Inspectoratului Școlar Județean Arad, al Consiliului Județean Arad, prin consilierul Nica Cociuba, al Universității „Aurel Vlaicu", prin studentul Pavel Fedur. Sufletul acestei acțiuni, și al multor altora, a fost învățătorul Pavel Moș din Dezna, iar de la Moneasa s-a ocupat de proiect înv. Teodor Bun. Asemenea acțiuni, de perfecționare reală a învățătorilor, se vor desfășura cu regularitate în continuare, ne-a informat consilierul Cociuba.

C. L.

Identități false, la Curtici

Polițiștii de frontieră de la Curtici au descoperit, într-o singură zi, doi cetățeni români care intenționau să iasă ilegal din România, prin declinarea unor identități false, conferite de pașapoarte falsificate prin înlocuirea fotografiei.

Alexandru Ștefan S., de 25 de ani, din localitatea Roman, județul Neamț, a fost returnat din Spania în cursul anului trecut, ocazie cu care i-a fost restricționat dreptul de a mai călători în străinătate vreme de câțiva ani.

La rândul său, **Neculai S.**, de 45 de ani, din București, a fost returnat din Cehia în octombrie 2003 și nu mai putea să iasă legal din țară timp de patru ani.

Prin urmare, cei doi și-au cumpărat pașapoarte turistice false în schimbul sumelor de 400 de euro, respectiv 500 de dolari, cu gândul de a se întoarce în țările de unde au fost returnați pentru a-și continua munca la negru.

Amândoi s-au ales cu dosare penale pentru complicitate la fals material în înscrisuri oficiale, fals privind identitatea și tentativă de trecere ilegală a frontierei de stat. Cercetările continuă și pentru identificarea falsificatorilor.

Sorina Ambruș

Reprezentanții Uniunii Europene inspectează frontierele vestice

La sfârșitul lunii martie, o delegație a comunității europene se va afla în zona de vest a țării pentru a inspecta frontierele, stadiul aplicării măsurilor de securizare a acestora și progresele înregistrate în privința stopării migrației ilegale. După ce vor vizita punctele de frontieră din județul Timiș, membrii delegației se vor afla, timp de o zi, în fiecare dintre cele patru porți de ieșire din țară, de pe raza județului nostru, după care se vor îndrepta spre Oradea.

„Vizitele se încadrează în programul de evaluare și reevaluare a frontierelor, având în vedere că anul acesta trebuie încheiat capitolul 24, al justiției și afacerilor externe. Tocmai de aceea, ne străduim în permanență să respectăm cu strictețe normativele în vigoare și nu facem rabat de la aplicarea lor întocmai", ne-a declarat **Viorel Nemeș**, șeful Inspectoratului Județean al Poliției de Frontieră Arad.

Deși până la sosirea înalților oaspeți mai sunt două săptămâni, în punctele de trecere a frontierei de pe raza județului pregătirile sunt în toi, pentru a mulțumi și cel mai critic ochi.

Sorina Ambruș

Primăvara se numără... artezienele

Cuprinse în programul de investiții al Gospodăririi Comunale (G.C.A.), două arteziene nou-noute vor fi amplasate, în această primăvară, în zona Palatului Administrativ. Coloman Edeleni, directorul G.C.A., a prezentat ieri, în ședința tehnică a Primăriei, proiectele pentru noile fântâni, executate de către un arhitect din Sibiu.

Mai multe amănunte despre noile investiții se vor oferi, la modul oficial, abia după ce vor trece pe sub ochii comisiilor de specialitate din cadrul Consiliului Local Municipal.

Având în vedere costurile celorlalte lucrări de aceeași natură, prețul unei astfel arteziene se ridică undeva la două miliarde de lei. Cum bani prevăzuți în bugetul local există, ,fântânile vor fi gata să țâșnească, dacă vremea se menține frumoasă, la începutul lunii mai.

Reamintim că anul trecut au mai fost inaugurate trei fântâni de acest gen: în Piața UTA, în Piața Gării și pe lacul de la Pădurice.

Sorina Ambruș

Revista Olimpia - la a șasea apariție

Zilele trecute, a văzut lumina tiparului cea de-a șasea ediție a revistei „Olimpia", organismul publicistic al Asociației Profesorilor de Educație Fizică și Sport din Arad. Structura revistei este asemănătoare numerelor anterioare, materialele având tematici dintre cele mai variate: cercetare, opinii, informații și consultații. Ca o noutate, începând cu această ediție revista găzduiește în paginile sale părerile unor specialiști de peste hotare privind diferite teme. Și tot în premieră, doi dintre cei mai activi redactori, prof. Marius Cirin (Colegiul Național „Moise Nicoară" Arad) și prof. Octavian Lupei (Școala Generală Dieci) au inițiat o rubrică dedicată foștilor colegi. Informații suplimentare despre revista „Olimpia" și asociația care o editează puteți găsi de acum și pe internet, la adresa lmn@rdsar.ro.

C. Mnerie

Burse în străinătate

Comitetul Român de Selecție United World Colleges, cu sprijinul Institutului Italian de Cultură din București, organizează un concurs de selecție pentru acordarea unor burse de doi ani încheiate cu bacalaureat internațional.

Concursul se adresează elevilor din clasele a X-a din toată țara, cu rezultate deosebite obținute la învățătură. Bursele sunt oferite la următoarele colegii: United World College of Adriatic - Duina, Italia și Armand Hammer UWC of the American West, Montezuma, New Mexico, SUA. Înscrierile se fac prin poștă, până la 19 martie a. c. Informații despre formularele și dosarul de înscriere despre concurs se pot obține la adresa de Internet www.itcult.ro, sau direct la Institutul Italian de Cultură din București.

Primăvara aceasta ai mai multe motive să zâmbești!

În perioada 1 martie - 30 aprilie 2004, banca UniCredit Romania îți oferă dobânzi speciale pentru depozitele la termen:

Perioada	ROL	USD	EUR
3 luni	18 %	2,6 %	3,5 %
6 luni	18 %	2,8 %	3,5 %
9 luni	17,5 %	3,0 %	3,6 %
12 luni	17,5 %	3,2 %	3,6 %
15 luni	17 %	-	-
18 luni	17 %	-	-

În plus, pentru ca tu să beneficiezi de o investiție rentabilă, banca îți asigură pentru depozitele constituite în această perioadă dobânzi fixe până la scadență.

Sunând la cea mai apropiată sucursală a băncii UniCredit Romania, propriul tău Personal Banker îți stă la dispoziție cu detalii suplimentare privind oferta băncii.

Banca UniCredit Romania. O legătură unică.

SUCURSALA ARAD
Str. Mircea Stănescu nr. 2, Arad, 310009, jud. Arad
Tel.: +40-257-257 310 / Fax: +40-257-257 314

Oferta este valabilă în condițiile impuse de UniCredit Romania S.A. Banca își rezervă dreptul de a modifica tarifele și dobânzile.

UniCredit Romania

(3926851)

Conform unui sondaj CURS-SAR

PSD se menține pe primul loc în preferințele electoratului

Partidul Social Democrat (PSD) se menține în topul preferințelor electoratului, fiind creditat cu 41 la sută din intențiile de vot, atât pentru alegerile locale din vară cât și pentru alegerile parlamentare din toamna acestui an, relevă un sondaj CURS-SAR dat publicității ieri de Societatea Academică Română.

Alianța PNL-PD se situează pe locul secund, fiind cotată cu 30 la sută din intențiile de vot pentru aleğerile parlamentare. În ceea ce privește alegerile locale, 20 la sută dintre persoanele intervievate au declarat că ar vota cu Partidul Național Liberal (PNL), iar 10 la sută cu Partidul Democrat (PD).

Partidul România Mare (PRM) beneficiază, potrivit sondajului CURS, de un procent egal de 14 la sută pentru alegerile locale și parlamentare. 6 la sută dintre respondenți au spus că ar vota Uniunea Democrată Maghiară din România (UDMR) la locale și parlamentare, în timp ce Partidul Umanist din România (PUR) este preferat de 5 la sută dintre cei chestionați pentru alegerile locale și de 4 la sută pentru alegerile parlamentare.

Potrivit sondajului, 72 la sută dintre cei intervievați au declarat că doresc o schimbare la alegerile din 2004, dar numai 42 la sută dintre respondenți au apreciat că există o alternativă la puterea actuală.

În ceea ce privește migrația politică, aproximativ 80 la sută dintre cei chestionați consideră că aleșii care migrează de la un partid la altul fac un lucru rău (80 la sută în cazul aleșilor locali și 78 la sută în cazul parlamentarilor), în timp ce 75 la sută consideră că aleșii care părăsesc un partid în favoarea altuia ar trebui să-și piardă mandatul.

Referitor la prezența preoților și a femeilor în viața politică, 48 la sută dintre intervievați au apreciat că femeile ar trebui să fie mult mai prezente pe scena politică, iar 89 la sută au susținut că preoții nu trebuie să se implice în politică.

Pe de altă parte, 64 la sută dintre persoanele chestionate consideră că în ultimul an corupția în politică a crescut, în timp ce 26 la sută sunt de părere că stagnează, iar 4 la sută că a scăzut.

Totodată, 34 la sută dintre respondenți au afirmat că actualul guvern este capabil să rezolve problemele economice ale țării, față de 54 la sută care au apreciat că nu.

Sondajul CURS-SAR are o marjă de eroare de +/- 3 la sută. Președintele Societății Academice Române, Alina Mungiu Pippidi a precizat că acesta este ultimul din seria Rapoartelor asupra guvernării, de acum înainte SAR urmând să realizeze doar cercetări electorale.

Ea a apreciat că este totuși prea devreme pentru a putea preciza procentajul de participare la vot, dar că românii sunt interesați de adoptarea unor reglementări care să limiteze migrația politică și de acordarea unei atenții sporite electoratului feminin și nevoilor sale.

Mecanicii de locomotivă - obligați să pună capăt grevei generale

Curtea de Apel București (CAB) a admis marți cererile formulate de Societatea Națională de Transport Feroviar de Marfă (SNCF "Marfă") și Societatea Națională de Transport Feroviar de Călători (SNCF "Călători") referitoare la suspendarea grevei generale declanșate luni dimineața de Federația Mecanicilor din România.

Instanța i-a obligat astfel pe sindicaliști să întrerupă acțiunea de protest pentru o perioadă de 30 de zile.

Reprezentanții celor două societăți și-au argumentat solicitările afirmând că greva generală a mecanicilor de locomotivă poate avea urmări grave asupra vieții, sănătății și integrității oamenilor, întrucât SNCF "Călători" și SNCF "Marfă" sunt singurii transportatori pe calea ferată din România de persoane și, respectiv, de marfă. Totodată, ei au susținut că acțiunea de protest împiedică aplicarea măsurilor speciale de siguranță a transportului stabilite de Consiliul Suprem de Apărare a Țării în urma atentatelor din Spania.

În replică, președintele Federației Mecanicilor din România, Voicu Sala, a spus că greva nu periclitează în nici un fel viața, sănătatea și integritatea persoanelor, pentru că federația pe care o reprezintă a semnat împreună cu SNCF "Călători" și SNCF "Marfă" un proces verbal care prevede asigurarea, pe parcursul protestului, a unei treimi din capacitatea de transport. "Dacă fiecare grevă va fi suspendată, vom ajunge în situația în care dreptul constituțional de a intra în grevă va fi o fata morgana", a afirmat el în fața instanței.

După pronunțarea sentinței, Voicu Sala a declarat că Federația Mecanicilor de Locomotivă din România se va supune deciziei Curții de Apel, dar, după expirarea celor 30 de zile, va pregăti declanșarea unei alte greve generale. El a spus că situația transportului feroviar va intra pe deplin în normalitate începând de miercuri, 17 martie, ora 07,00.

Facilitățile din zonele libere sunt în vigoare

• AZL Curtici Arad a demontat zvonurile referitoare la „dispariția" lor

Conducerea Administrației Zonei Libere Curtici Arad a organizat, ieri, o conferință de presă pentru a spulbera unele zvonuri care circulă în ultima vreme prin oraș, referitoare la „dispariția" facilităților acordate investitorilor din zonele libere. „Au fost unele voci, rău intenționate, care și-au dat cu părerea asupra facilităților. Sunt doar alarmisme, prost gândite. Noi vrem să reușim să stârpim aceste păreri care nu fac decât să intimideze investitorii, să le creeze suspiciuni în legătură cu investițiile lor, făcute sau posibile. Aceste persoane atentează la investițiile țării, ale Aradului, la prosperitatea Aradului", a spus directorul AZL, Mircea Pavel. Acesta a adăugat că nu vrea să dea nume de opozanți care și-au permis să-și dea păreri neautorizate și nereale, dar a făcut referire la „domnul Nițu și la alții" (Adrian Nițu, fost director al AZL, înaintea lui Pavel).

„Putem spune cu certitudine că facilitățile din zonele libere, certificate prin Codul Fiscal, vor fi menținute și în următorii ani. În acest moment e în plină desfășurare un control al Ministerului Finanțelor la toți agenții economici din zonele libere, pentru verificarea valorilor investițiilor și a cuantumurilor facilităților de care au beneficiat până acum. Asta pentru că se lucrează la un nou proiect de lege privind desfășurarea activității în zonele libere, care va cuprinde și facilități pentru investitori", a adăugat Mircea Pavel. Conducerea AZL a menționat că pe lângă actualele facilități existente în zonele libere (dintre care amintim cotă redusă la plata impozitului pe profit, scutirea de plata garanțiilor vamale pentru mărfurile introduse în zona liberă, scutiri la plata taxelor vamale), există și posibilitatea acordării unor facilități suplimentare, o dată cu trecerea la Consiliul Județean (bonusuri, scutiri la taxele și impozitele locale, posibilitatea cumpărării pământului). „În plus, sunt și facilități la îndemâna Administrației, cum ar fi faptul că moneda de negociere este dolarul și nu euro, ceea ce este un avantaj pentru investitori, având în vedere paritatea dolar-euro", a mai spus Pavel. Referitor la trecerea ZLCA în subordinea CJA, conducerea AZL a precizat că documentația a fost înaintată Ministerului Administrațiilor și Internelor, că ea trebuie să fie aprobată de mai multe ministere și apoi Guvernul să emită o hotărâre în acest sens, deci va mai dura ceva vreme.

Directorul adjunct al AZL, Petre Pagu, a completat: „Investițiile din Zona Liberă Curtici Arad, care se ridică la 65 milioane de dolari, se datorează și infrastructurii moderne existente - drumuri, apă potabilă, canalizare menajeră, pluvială, instalații electrice de calitate. În plus, de ieri (luni - n.r.) au început lucrările pentru introducerea gazului metan pe platforma Aeroport, iar din aprilie ele vor începe și la Curtici".

Gerlinde Knap

MIERCURI, 17 MARTIE 2004

TVR 1

7,00 Jurnalul de dimineață
8,15 Desene animate
9,00 Ora G
10,15 Spectacolul lumii - rel.
11,00 Poveste fără sfârșit - s.
12,00 Poveste fără sfârșit - rel.
13,00 Destine secrete - s.
14,00 Jurnalul de prânz
14,30 Oameni ca noi
15,00 Convieţuiri
16,10 Ex libris
16,55 TVR în direct
17,30 Sânge de țigan - s.
18,30 Agenția de plasare
19,00 Jurnal * Meteo * Sport
20,00 Totul despre dragoste - aventuri, SUA, cu Miranda Richardson
22,00 Foc încrucișat
23,00 Jurnalul de noapte
23,30 Nocturne
0,30 Un sărut scurt - dramă, SUA, 1989
2,05 Jurnal - rel.

TVR 2

7,00 Puls 2004 - rel.
7,30 Călător în Orient
8,00 Expediție în necunoscut - rel.
8,30 Pasiuni - s., rel.
9,15 Rauzan - s., rel.
10,00 Rebelii - s., rel.
10,45 Tonomatul DP2
13,00 Magazinul studiourilor teritoriale
14,00 Desene animate
14,30 Fiica oceanului - s.
15,00 Parnasul
16,00 Patrimoniu
16,30 Insolit
17,00 Știri
17,05 Viața la țară
17,30 Panoramic sud-vest (emis. în lb. maghiară)
18,00 Sănătatea ta
18,15 Zona IT
18,30 Știri regionale
18,50 La limită
19,00 Pasiuni - s.
20,00 Telejurnal
20,30 Acces la succes
21,00 Rauzan - s.
21,45 Râul speranței - dramă, Franța, '95, p. a VI-a
23,30 Eurofotbal
0,50 Insolit - rel.
1,00 Documentar - rel.
1,50 Râul speranței - f. rel.

PRO TV

7,00 Știrile Pro TV - Ziarul dimineții tale * Ce se întâmplă doctore?
9,00 Omul care aduce cartea
9,10 Tânăr și neliniștit - s., rel.
10,30 Culisele Hollywood-ului: Burt Reynolds II - doc.
12,00 ProVest - rel.
13,00 Știrile Pro TV
13,20 Jacques Cousteau - Incursiune în adâncuri - doc.
14,15 Seinfeld - s., rel.
15,10 La bloc - rel.
16,00 Tânăr și neliniștit - s. (AP)
17,00 Știrile Pro TV * Vremea
17,45 Teo
19,00 Știrile Pro TV
20,00 Fotbal din Cupa României: **FC Rapid București - CS Oțelul Galați**, live
22,00 La bloc (AP)
22,30 Chestiunea zilei (12)
23,00 Știrile Pro TV
23,45 Seinfeld - s., 2 episoade
0,45 Știrile Pro TV
1,45 Fotbal din Cupa României: FC Rapid București - CS Oțelul Galați - rel.

TV ACASĂ

6,30 Povești adevărate - rel.
7,00 Îndoiala - s., rel.
7,50 Jurământul - s., rel.
9,00 De 3 x femeie - rel.
10,30 Căsătorie de probă - rel.
11,15 Legături de familie - s., rel.
12,05 5' shopping - rel.
12,30 Învață engleza cu Victor - rel.
12,45 Cealaltă femeie - s. (AP)
14,15 Între iubire și ură - s. (AP)
15,15 Clona - s.
16,30 Îndoiala - s.
17,30 Povești adevărate
17,55 Rețeta de Acasă
18,10 Jurământul - s.
19,00 Îngerul nopții - s. (AP)
20,00 De 3 x femeie
21,30 Căsătorie de probă
22,00 Legături de familie - s. (AP)
23,00 5' shopping
23,10 Iubire cu două fețe - s. (12)
0,00 Să vorbim despre sex (16)
1,00 Clona - s., rel.
2,00 Povești adevărate - rel.
2,30 De 3 x femeie - rel.

HBO

8,00 Parfum - dramă, 2001
9,50 Sex caritabil - comedie, Spania, 1999
11,40 Înainte să pleci - dramă, Marea Britanie, 2002
13,20 Stuart Little 2 - comedie, 2002
14,40 Spioni ca noi - comedie, 1985
16,20 Metropolis - animație, Japonia, 2001
18,10 Parfum - dramă, 2001
20,00 Dublura - acțiune, 2002
22,00 La ananghie în Beverly Hills - comedie, 1986
23,40 Prea târziu - comedie, Marea Britanie, 2002
1,10 Iarba și banii - comedie, 2001

PRIMA TV

7,00 Focus 07
9,45 ANDOgrafia zilei
9,55 Clip Art
10,00 Sunset Beach - s., rel.
11,00 În familie - s., rel.
11,42 ANDOgrafia zilei - rel.
11,45 Pitici și tătici - s., rel.
12,30 Minute de milioane
* Teleshopping
14,00 Minute de milioane
15,30 În familie - s. (AP)
16,00 Sunset Beach - s. (AP)
16,50 Big Brother - Camera secretelor
17,00 Special la extrem
18,00 Focus
19,00 Poliția în acțiune
19,30 Trăsniți în NATO - s. (AP)
21,00 Cronica cârcotașilor
23,00 Focus plus
23,45 Salut, Big Brother!
1,10 Clip Art
1,15 Câștigul nopții
2,45 Chat TV

ANTENA 1-TV ARAD

7,00 Observator
8,00 Știri Arad - rel.
8,25 Reportajul săptămânii - rel.
8,40 Divertisment
9,00 Pe cont propriu - s.
10,00 Yago - s.
12,00 Incredibil, dar adevărat - doc.
13,00 Observator
13,15 Tonul câștigător
14,15 Din dragoste - rel
16,10 Publicit, Promo
16,15 Emisiune în lb. bulgară
16,30 Știri TVA
16,55 Publicitate
17,00 Brigada mobilă
17,45 Secrete de familie
19,00 Observator * Meteo * Sport
19,56 Publicitate
20,00 Puterea minții - f. SUA, cu Judge Reinhold
22,00 Observator
22,15 Știri TVA
22,35 Marius Tucă show
23,35 Gheorghe - talk-show
0,35 Incredibil, dar adevărat - rel.
1,30 Observator - rel.
2,30 Zile din viața noastră - s.
4,15 Brigada mobilă - rel.
5,00 Marius Tucă Show - rel.
6,00 Păcatul - s., rel.

RCS

9,00 Desene animate
9,30 Știri RCS 1 - rel.
10,15 Tradiții și folclor - cultural
10,30 Farmacia de serviciu - s.
11,15 Preciosa - s.
12,00 Atitudini - informativ
13,00 Convieţuiri - minorități
13,30 Știrile RCS 2 - rel.
14.10 Videoclipuri
14,30 Preciosa - s.
15,15 Videoclipuri
15,30 Aflați la datorie - film (AP)
17,00 Muzică populară
17,20 Părinți și copii
17,30 Știrile RCS
18,10 Cavalerii orașului - film (AP)
19,45 Lumea adâncurilor
20,00 O oră cu Dani Dascălu - informativ
21,00 Neon Rider - s
22,00 Știrile RCS
22,40 Pe apa sâmbetei - film (16)
24,00 Închiderea programului

B1 TV

7,00 Calendar; 7,25 Info economic; 7,30 Știri; 8,00 La limită - rel.; 8,30 Ne privește - rel.; 9,30 Fan X; 11,00 Top joc TV; 12,00 Documentar; 13,30 Desene animate; **14,15 Beverly Hills, 90210** - s., rel.; 15,30 Ne privește; 16,30 Viața în direct; 17,55 Info economic; 18,00 Știri; 18,45 Info economic; 18,50 Max It; **19,00 Beverly Hills, 90210** - s.; 19,55 Info economic; 20,00 Știri; 20,40 Rezumat II Calcio; 22,00 Fotbal din Cupa Italiei: Lazio - Juventus (finala); 23,45 Viața în direct - rel.; 1,15 Știri

TV SPORT

9,00 Telesport; 9,30 Hat-trick; 11,00 Primera Division; 13,00 Cronica microbiștilor; 14,30 Rezumat Premier League; 15,30 Fotbal din Premier League; 17,00 Handbal. Campionatul național; 18,30 Telesport; 19,00 Rezumat Campionatul Franței; 20,00 Hochei NHL; 22,00 Telesport; 22,30 Fotbal din Camp. Franței - Ligue I (înregistrare); 0,00 Telesport.

NAȚIONAL TV

8,00 Trimineața
10,15 Carry On: Follow - f. rel.
12,00 Fashion Explorer - rel.
12,30 Înfruntarea - rel.
13,00 Miezul problemei - rel.
14,15 Cosby - s., rel.
15,05 Detectivi în Paradis - s.
16,00 Trădată - s.
17,45 Horoscopul de mâine
18,00 www.rebeli.70 - s.
18,20 Naționala de bere
18,50 Știri, Sport, Meteo
19,15 Club Fresh
20,00 Cosby - s.
21,00 Miezul problemei - talk-show
22,00 Subtituirea - f. 2000
0,00 Știri

REALITATEA

7,00 Jurnal; 7,15 Revista presei; 8,15 Trezirea la realitate; 11,15 100%; 12,00 Jurnal; 12,45 Revista presei; 13,00 Știrea de la ora 22; 14,15 În centrul atenției; 15,15 Realitatea medicală; 16,00 Jurnal; 17,15 Audiența în direct; 18,00 Jurnal; 18,55 Votați cu noi!; 19,15 În centrul atenției; 20,15 100%; 21,00 Jurnal; 21,55 Votați cu noi!; 22,00 Știrea de la ora 22; 23,00 Jurnal; 23,55 No comment; 0,00 Jurnal

Redacția Adevărul nu își asumă răspunderea pentru modificările ulterioare intervenite în programele TV

În loc de gheara galbenă - amenzi de la 1 la 4.000.000 de lei! Din lac în puț

(Urmare din pagina 1)

Cum era de așteptat dispariția ghearei galbene presupunea înlocuirea ei cu clasicul sistem de amenzi, treabă cu care **toată lumea a fost de acord, inclusiv consilierii municipali, doar că nici unul nu a mers mai departe de stadiul declarațiilor. Și nu au mers pentru motivul că un asemenea demers este al naibii de dificil de realizat, cu un astfel de lucru putând oricând să-ți frângi gâtul.** Sau, altfel spus, să-ți ridici în cap un oraș întreg **ceea ce înainte cu doar două luni de alegeri înseamnă curată sinucidere politică.** Și este extrem de dificil pentru că înlocuirea ghearei galbene cu un sistem de contravenții presupune asigurarea unei logistici speciale începând cu constatarea contravențiilor și terminând cu încasarea lor, ca să nu mai vorbim de urmărirea prin tribunale a celor care refuză plata sau contestă procesul verbal de contravenție. În fine, tot aici trebuie gândită și modalitatea de sancționare și de încasare a amenzilor de la cei care tranzitează orașul - și ei nu sunt puțini! - numai anul trecut estimându-se că **au trecut prin Arad circa 2.500.000 de mașini. Sau de străini!** Străini de județ, dar și străini de țară care odată scăpați peste graniță, sunt buni scăpați!

Nu mai intrăm în alte amănunte, dar este clar că sistemul de contravenții înseamnă reducerea aproape la zero a oricărui câștig pentru Primărie, ceea ce la urma urmelor nici nu ar fi o chiar așa de mare nenorocire, teama și nenorocirea fiind de a nu ne întoarce la haosul care a existat înainte când în centru nu aveai uneori nici unde să arunci un ac. Dar, cu înțelepciune și cu înțelegere s-ar putea găsi o soluție de compromis, **soluție care însă în nici un caz cu poate fi cea propusă de primarul Dorel Popa în amintitul proiect de hotărâre.** Nu contestăm că firma Belsirim Automotive a început să facă unele schimbări pozitive precum fragmentarea timpului orar de parcare la 30 și chiar 20 de minute sau introducerea tichetului de parcare de o zi la prețul de 50.000 de lei ori generalizarea plății cu monede paralel cu folosirea cardurilor, schimbări apreciate și care pot și trebuie să continue. Revenind însă la proiectul despre care vorbim, acesta se încăpățânează să mențină în continuare unele prevederi care nemulțumesc, precum **prețurile exagerat de mari ale abonamentelor**, în special pentru cei care nu locuiesc pe strada pe care își parchează autoturismul

Foto: Șt. Mătyaș

(380.000 de lei + TVA!) Mai apoi, **sistemul de aplicare a amenzilor propus este deosebit de greoi, el însemnând o pierdere masivă de timp.** Judecați și dv: după ce împuternicitul Primăriei - din câte am înțeles actualul personal al Parktronic - constată că ai parcat neregulamentar sau n-ai tichet de parcare la vedere pe bord îți lasă pe parbriz actul de constatare cu care, în 48 de ore trebuie să te prezinți la sediul „Belsirim Automotive". Câți arădeni știu însă unde este acest sediu, ca să nu mai vorbim de străinii care trec prin oraș, dar să presupunem că ai nimerit adresa unde se spune în proiect „se finalizează procedura privind aplicarea sancționară". Ce înseamnă acesta nu se spune în proiect, dar calvarul nu se oprește aici, cel în cauză fiind obligat să se prezinte mai apoi la Direcția fiscală a Primăriei spre a-și plăti amenda. Firește, nu este greu de ghicit că vor fi destui care nu vor da curs „invitației" de pe parbriz, caz în care ei urmează să fie identificați - pe baza numărului mașinii - de către Poliție. Cum? Foarte „simplu": dacă cel în cauză nu era la mașină când a fost depistat de împuternicitul Primăriei sau refuză să dea curs invitației lăsate pe parbriz - și acesta nu se prezintă în 48 de ore la sediul Belsirim, agentul constatator informează Primăria care va cere sprijinul Poliției rutiere pentru identificarea proprietarului mașinii. Evident, că treaba aceasta nu se poate face telefonic, ci prin corespondență, care știm noi cât de „operativă " este! Dar și așa, una este dacă **omul este din Arad, și cu totul alta dacă el este din Dorohoi sau Germania ori din Turcia!** Ce te faci, în aceste cazuri, câte adrese și mai ales cât va costa Primăria să-i identifice pe aceștia din urmă, nici nu are rost să ne gândim! Oricum, după cum lesne se vede **circuitul este teribil de sinuos și de ineficient,** încât ne întrebăm dacă mai are rost să ne legăm la cap?

Dar, **ceea ce le pune capac la toate este modul în care a fost gândită amenda, ea mergând conform proiectului de Hotărâre de la 1.000.000 de lei până la 4.000.000 de lei!!! Pentru o parcare neregulamentară sau pentru lipsa unui tichet de parcare de 2.000 de lei!** Adică, pentru cei mai mulți arădeni, asta înseamnă salariul pe o lună de zile, ca să nu mai pomenim de pensionari care spre a-și plăti o eventuală amendă de parcare nu le ajunge pensia pe două luni de zile! Ce să spunem, dle primar, chiar așa țară de nababi suntem încât să aruncăm astfel cu amenzile?! Nu zice nimeni să nu se dea amenzi pentru cei care calcă pe bec, știu eu, de 250.000 sau chiar 500.000 de lei, dar nici așa, să ne batem joc de oameni aplicându-le amenzi de milioane! Și, culmea, acest proiect de Hotărâre care poate fi „vizionat" la avizierul Primăriei se vrea să fie aprobat în ședința de consiliu de luna viitoare! Probabil, **ce și-or fi spus autorii lui: așa, n-ați mai vrut gheara galbenă, foarte bine, vă dăm noi altceva, mai „bun" în loc!**

Sincer să fiu mă tot întreb care „binevoitor" l-o fi sfătuit pe dl. Dorel Popa să vină cu o asemenea aberație, culmea, chiar înainte de alegerile pentru primar, alegeri în care votul celor câteva mii de automobiliști arădeni afectate de aiuritoarele amenzi propuse va conta enorm. Probabil însă că dl. Dorel Popa se crede pe cai mari...

P.S. Ca de obicei, deși proiectul cu pricina stă de mai bine de două săptămâni la avizierul Primăriei, **nici unul dintre consilierii locali nu pare interesat de el**, dovadă lipsa oricărei atitudini și reacții față de anormalitățile propuse. Ce să mai zici?!

Oameni mici, oameni mari

Accente

Am fost tentat și, în același timp, am simțit o reținere față de abordarea tragediei din 11 martie, găzduită fără voie de Spania. Tentația era de a comenta unde poate duce implicarea unei țări într-o acțiune militară desfășurată în afara hotarelor sale. În cazul de față, implicarea activă a Spaniei, alături de SUA și Marea Britanie, în Irak. Problema este însă foarte complexă și ne lipsesc multe date pentru o analiză corectă. Bunăoară, apar teorii care vorbesc despre o acțiune teroristă îndreptată, de fapt, împotriva străinilor veniți la muncă în Spania. Ceea ce ar însemna că ne aflăm în fața unui terorism care are ca mobil xenofobia. De aceea este bine să ne reținem și, din compasiune pentru tragediile umane, de care au avut parte și români de-ai noștri, să dăm dovadă de o tăcere decentă.

De comentat, mai curând, ar fi faptul că România trăiește în era Becali. Că niște inși ca Giovani și Victor Becali (primul recunoscând cu nonșalență și cu o mândrie de neînțeles cum înșela cetățenii străini la schimbul de valută și cum vindea bilete la cinematograf, cu suprapreț, pe vremea lui Ceaușescu) fac legea în fotbalul românesc. Că banii le permit să fie agresivi, să-și manifeste disprețul față de oameni cu operă literară, să se creadă buricul României și chiar să se comporte ca atare. Din același clan, vine vărul Gigi Becali. Fost proprietar de oi, ceea ce nu este o rușine, și acum proprietar al unui partid! La rându-i, crede că banii pot cumpăra orice și pot să te facă din om cu mari carențe de cultură generală un om politic adulat de un popor întreg. Deja se pretinde reprezentantul unui partid cu 150.000 de membri, deja se vede alesul națiunii. Nimănui nu-i este interzis dreptul de a visa, dar dacă națiunea doarme, dacă rațiunea cade în ațipeală, monștri se nasc într-o clipită. Vezi istoria.

Accente

Totuși, nici faptul că trăim, ca români, în era Becali nu merită prea multă zăbavă. Cel mai dureros fapt al zilei este drama pe care o trăiește atleta Gabriela Szabo. Era zeul nostru și iat-o, dintr-odată, printre noi, ca om. Ne obișnuiserăm, vreme de mai bine de un deceniu, să o vedem învingătoare, cu pletele fluturându-i în fața unor adversare neputincioase. Și atât ne-am obișnuit cu această postură încât înfrângerile din ultima vreme au ajuns să enerveze pe mulți, pe tot mai mulți români cu mintea scurtă, care n-au văzut în Gabi Szabo decât o mașină care se lansează pe pistă, aleargă fără rateuri și câștigă mai des decât monopostul lui Michael Schumacher. Dar Gabi este un om. Ea a uimit prin voință și talent, prin supunerea organismului său la un efort inuman. Și ca orice om, are limitele sale. S-a întâlnit cu ele în ultima vreme, în mod dureros. Și, măcar pentru o clipă, pentru o vreme, limitele astea au învins-o. Cu o francheță demnă de respect, ea recunoaște că tot ce n-au reușit adversarele sale au reușit limitele propriului organism: au îngenuncheat-o. Putea să nu recunoască. Putea să invoce accidentări. Dar nu - Gabi este prea mare ca să se rușineze că nu mai poate. Este mărturisirea unui mare om și a unui mare caracter. S-o iubim (și) pentru asta!

Tristan Mihuța

La Universitatea de Vest „Vasile Goldiș" Arad

Se derulează programul de formare continuă a managerilor școlari și programul „Școala activă"

Convorbire cu prof. univ. dr. Iulian Negrilă, decanul Colegiului Universitar Pedagogic

– Domnule profesor, vă rog să explicați în ce constă programul de formare continuă a managerilor școlari?

– În conformitate cu strategia Ministerului Educației și Cercetării de formare continuă a personalului didactic din învățământul preuniversitar, Universitatea de Vest „Vasile Goldiș" a fost acreditată să deruleze mai multe programe.

• Mai întâi este vorba de programul de formare continuă a managerilor școlari (directori, directori adjuncți, inspectori școlari) de lungă durată, cu un număr de 260, acreditat cu Ordinul nr. 26168/2003. Acest program este structurat pe trei module, cu 90 de credite transferabile. Prima serie de formare continuă a managerilor școlari, formată din 37 de directori și directori adjuncți, s-a derulat în perioada 21 aprilie-22 iunie 2003. Aceștia au primit certificat de competență în urma evaluării după parcurgerea întregului program.

În momentul de față au început cursurile cu a doua grupă de manageri școlari formată din 30 de directori și directori adjuncți. Programul acesta va fi terminat, credem, până la sfârșitul anului școlar în curs.

• Programul de formare continuă „Școala activă" se referă la educatoare, învățători și profesori de diferite specialități.

– Să explicăm de ce „Școala activă"?

– Aveți dreptate, pentru că am auzit voci ce se întrebau ce e aceea „școală activă"? Pentru cei care nu știu, menționez că acest concept pedagogic este o trăsătură fundamentală a școlii românești sau ar trebui să fie. Prin școală „activă" înțelegem mai întâi o educație nouă. Despre aceasta a vorbit Adolf Ferrière, începând din 1920, el însuși împrumutând expresia de la P. Bovet, dar sintagma s-a întrebuințat și mai înainte de către Collard, iar acesta a preluat-o de la Marion, sub formă de „metodă activă". Alături de aceste denumiri, au mai circulat și altele ca: metoda „dezvoltării spontaneității" (I. Găvănescul), „școala formativ-organicistă" (G. G. Antonescu), „școala muncii" (G. Keschensteiner, S. Mehedinți), „școala faptei" (W. A. Lay), „școala creatoare" (I. Gabrea), „școala senină" (Boschetti-Alberti).

Pentru definirea școlii „active" s-au folosit de-a lungul vremii diferite metode, după numele creatorilor: Montessori, Decroly, Agazzi sau „sistemul Winnetka", „Dalton-Plan", „Jens-Plan" (vezi dr. Ilie Sulea-Firu, Spiritul școlii noi, București, 1942) - toate acestea bazându-se pe „activitatea" copilului. Mi s-a părut, deci, cea mai potrivită denumire pentru programul nostru.

– În ce constă acest program de formare continuă „Școala activă"?

– Acest program a fost acreditat prin Deciziile 36/2003 și 54/2003. Prima acreditare se referă la programul pentru formarea continuă a profesorilor de toate specialitățile, în afară de religie și maiștri instructori. A doua acreditare este pentru programul educatoarelor, învățătorilor (institutorilor).

– Care e structura acestor programe?

– Fiecare din aceste programe are un număr de 280 de ore, fiind de lungă durată și 90 de credite transferabile. De asemenea, au trei module: Modulul I - **Proiectare, organizare, evaluare (100 de ore)**, Modulul II - **Management și comunicare (90 de ore)** și Modulul III - **Tehnologia informației și comunicației (90 ore)**.

– Dar ca buget de timp?

– În ceea ce privește bugetul de timp, programul prevede șase ore de curs pentru fiecare specialitate și didactica acesteia și tot atâtea pentru disciplinele opționale 1, la care se adaugă 12, respectiv 14 ore de aplicații practice; la disciplinele opționale 2, sunt câte 3 ore, respectiv 5 ore de aplicații practice, plus 2 ore evaluarea.

– Se folosesc, desigur, tehnici moderne de instruire?

– Da, sigur, școala românească s-a racordat la metode moderne de predare, dar nu se exclude încă expunerea. Se folosesc, printre altele: studiul de caz, jocul de rol, modelarea, problematizarea, demonstrația etc.

– Ca spații, Universitatea dvs. dispune de tot ce este necesar?...

– Spațiile destinate cursurilor și activităților practice sunt la standarde înalte de calitate. Sunt suficient de încăpătoare, calde, luminoase, cu microfoane. Există, de asemenea, echipamente corespunzătoare, cum ar fi laboratoare de fizică, chimie, biologie, informatică, cabinet multimedia și întreaga aparatură necesară: retro-video-proiectoare, aparatură video-TV, telefon, fax, copiatoare, acces la internet etc.

Cursanții primesc suporturile de curs și bibliografia necesară, întrucât Biblioteca Centrală Universitară „T. Arghezi" dispune de peste un milion de volume din toate domeniile de activitate.

– Cursurile sunt ținute de cadre universitare?

– E foarte bine că mi-ați dat posibilitatea să mă refer la cadrele didactice universitare care țin aceste cursuri, întrucât universitatea noastră dispune de profesori de excepție, cu titluri academice. Dintre aceștia amintesc: prof. univ. dr. Aurel Ardelean, prof. univ. dr. Mihai Kramar, prof. univ. Gh. Glodeanu, prof. univ. dr. Damian Trif, prof. univ. dr. Gh. Cristea, prof. univ. dr. Xenia Lupea, prof. univ. dr. Nicolae Raboca, prof. univ. dr. Ștefan Măruster, prof. univ. dr. Ioan Șulea, conf. univ. dr. Iovan Marțian, conf. univ. dr. Dorina Rendi, conf. univ. dr. Dorina Ardelean, conf. univ. dr. Gh Stan, conf. univ. dr. Simona Stigel, conf. univ. dr. Florin Dumescu, conf. univ. dr. Romeo Radoslav etc.

– Și, probabil, unii invitați?

– Da, avem ca invitați personalități de marcă ale vieții noastre cultural-științifice, dintre care amintim pe acad. Eugen Simion, președintele Academiei Române, prof. univ. dr. Nicoale Manolescu, prof. univ. dr. Dan Potolea, prof. univ. dr. Miron Ionescu.

– Cum colaborați cu Inspectoratul Școlar?

– Noi am prezentat oferta noastră conducerii I. S. J. Arad, împreună cu toate documentele cerute și așteptăm să fie semnat protocolul de colaborare. De altfel,

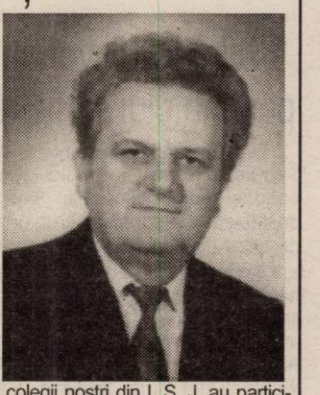

colegii noștri din I. Ș. J. au participat ca lectori la programul primei serii de manageri școlari și au fost cuprinși și la programul de formare continuă „Școala activă", aflat în derulare. Sperăm să avem și de data aceasta o colaborare frumoasă, bazată pe înțelgere și respect, pentru că totul se face în interesul școlii românești. Nu văd ce ar putea să ne împiedice în parcurgerea cu succes a programului nostru. Cred că a venit vremea ca fiecare dintre noi să renunțăm la orgolii, la insinuări, la invective și să servim cu devotament învățământul nostru, care are nevoie de oameni bine pregătiți, cu o educație morală temeinică în spiritul adevărului, binelui și frumosului vieții.

A consemnat,
V. Filip

În urma mitingului de duminică

PRM sesizează Curtea de Conturi și cere explicații Consiliului Județean

„Lucrările făcute în Piața Pompierilor încalcă Ordonanța de Urgență nr. 31 din 2002. Conform Hotărârii de Guvern nr. 282, din 4 martie 2004, fondurile alocate pentru monumentele din Arad sunt din bani publici. De aceea, ne întrebăm cum poate exista un proiect aprobat pentru un șantier, într-un interval de doar câteva zile. Sau, unde apare licitația publică pentru stabilirea constructorului, cel care a împrejmuit Piața Pompierilor? Am sesizat Inspectoratul de Stat în Construcții!" a spus Gheorghe Feieș într-o conferință de presă, susținută ieri la sediul partidului. Președintele PRM Arad a afirmat încă o dată că mitingul, organizat de formațiunea al cărei șef este, a fost sabotat. Gheorghe Feieș a mai anunțat că a făcut sesizări și la Consiliul Județean Arad, dar și la Curtea de Conturi, pentru a se cerceta dacă există vreun aviz pentru monumente istorice (al CJA) și dacă există vreun act prin care să se constate cum s-au făcut cheltuielile unor sume de bani care privesc amenajările deja începute.

Întrebat cu privire la sabotajul mitingului peremist, Gheorghe Feieș a spus: **„Cei care au lucrat într-o zi de duminică, astfel încât să blocheze circulația tramvaielor, n-au făcut-o decât la solicitarea cuiva. Probabil că solicitarea a fost făcută de la Primăria Aradului. Dar, mai multe, deocamdată, până la încheierea unor cercetări, n-o să comentez".**

Alin Olteanu

La București, Falcă a prezentat

„Lupta între demnitate și trădare"

Tema conferinței de presă de ieri a PD Arad a fost participarea la manifestarea de la București, organizată pentru lansarea candidaților de primari ai PD din toată țara. Președintele PD Arad, Gheorghe Seculici, a fost foarte încântat de modul de organizare și desfășurare, considerând că totul a fost în stil european. L-am întrebat cum își explică modul în care manifestarea a fost reflectată în unele ziare din presa centrală. A răspuns că nu poate să își explice, însă a precizat că în raportul de țară privitor la România se arată că 80% dintre ziarele centrale sunt aservite Puterii. * Vicepreședintele Gheorghe Falcă a fost unul dintre candidații care au ajuns la microfon, discursul său fiind axat pe tema „luptei între demnitate și trădare".

„Prima dată, ORDINE !"

Seculici s-a declarat satisfăcut de viteza de reacție a democraților din teritoriu, în 12 ore reușindu-se mobilizarea, în ciuda faptului că decretarea zilei de 14 martie drept zi de doliu național era menită să dea peste cap toate calculele. „Am demonstrat că PD este un partid puternic, capabil să-și mobilizeze forțele în timp record . A fost o demonstrație a faptului că sloganul nostru, „Prima dată, ordine !", se potrivește cel mai bine.

Nu s-a discutat cu PRM, dar colaborarea este posibilă pe viitor

Întrebat de către redactorul ziarului Adevărul cum comentează declarația lui Funar, care a spus că PRM va colabora cu PD și PNL pentru obținerea majorității în consiliile locale, Seculici a răspuns că nu s-a discutat nimic în acest sens cu PRM Arad, dar după alegerile locale orice colaborare este posibilă. „Partidul Democrat consideră că în consiliile locale trebuie să primeze interesele cetățenilor și nu interesele de grup sau de partid. Din acest punct de vedere, vom colabora cu toți cei care ne împărtășesc convingerile, indiferent de culoarea politică", a declarat Seculici.

Simion Todoca

Duckadam a fost ales în Biroul Național al PNG

Filiala arădeană a Partidului Noua Generație (PNG), a fost vizitată, zilele trecute, de către vicepreședinți, la nivel național Eugenia Constantinescu și Marius Codarcea. Conform celor declarate ziarului nostru de către Marius Codarcea, **„pentru o perioadă atât de scurtă de la înființarea organizației PNG Arad, sunt foarte mulțumit de impactul pe care l-a avut partidul".**

Ieri, Heltmuth Duckadam, președinte al PNG Arad, a fost la București pentru a se întâlni cu Gigi Becali, liderul acestei formațiuni politice. De asemenea, Duckadam ne-a declarat că în urma ședinței de ieri, a conducerii centrale, a fost cooptat în Biroul Național al PNG.

D. Albu

La Lipova

Training umanist de campanie electorală

La sfârșitul săptămânii trecute clubul umanist din Lipova a găzduit lucrările ședinței zonale de instruire a activiștilor Partidului Umanist care vor susține viitoarea campanie electorală. Cei peste 20 de participanți din Lipova, Șiria, Șiștarovăț și Ususău s-au antrenat în discuții libere despre strategiile, tacticile, metodele și procedeele cele mai potrivite pentru atragerea alegătorilor, pentru convingerea lor în sensul dorit de partid și pentru obținerea a cât mai multor voturi.

Întâlnirea a fost moderată de Dana Muntean și Simona Vărăndan, care s-au prezentat la Lipova după o serioasă și completă instruire pe tehnici de campanie electorală, desfășurată cu specialiști în domeniu, inclusiv cu Dick Morris, cel care vrea să facă din Lia Roberts prima femeie președinte al României.

Gazdă bună și primitoare ca întotdeauna, președintele PUR Lipova, Viorel Popina, ne-a declarat: **„Apreciem ca foarte necesare și utile aceste întâlniri ale tinerilor umaniști. Noi ne educăm tinerii în spiritul unei competiții electorale corecte, principiale, fără atacuri la persoană și fără lovituri murdare la adresa adversarilor politici. Faptele contează, nu omul. Rămâne de văzut cât fair-play vor avea adversarii față de noi".**

Dorin Ocneriu

Deputatul Mihaela Muraru Mândrea nu va plăti 100000 de dolari Pur-ului

În urma apariției informației că toți parlamentarii care au părăsit PUR vor fi acționați în judecată, în virtutea „contractului de fidelitate", trebuind să plătească o sută de mii de dolari, d-na deputat Mihaela Muraru Mândrea a ținut să facă următoarele precizări :

Prevederile „contractului", interpretate greșit

„Într-adevăr, am semnat un contract de fidelitate, însă acesta nu prevedea obligativitatea plătirii a o sută de mii de dolari în cazul plecării din PUR, ci în cazul plecării din Parlament, ceea ce este cu totul altceva".

„Am fost aleasă pe listele PDSR"

„Vreau să precizez că în cazul meu nu poate fi vorba despre o migrație politică. Am fost aleasă pe listele Polului Democrației Sociale din România, alianță construită în urma unui contract juridic. Nu am plecat din acel pol, ci am rămas în interior, considerând că este o datorie morală față de cei care m-au votat".

„Prietena mea, Lia Ardelean, a greșit"

„Am fost și rămân în continuare o prietenă a d-nei președinte Lia Ardelean. De această dată, însă, a greșit. Sunt convinsă că a făcut-o doar din lipsă de informații".

Simion Todoca

Umaniștii vor ca legea pășunatului să fie respectată

Lia Ardelean, președinte al PUR Arad, Petru Tămaș și Radu Cioroboiu - vicepreședinți, au condus ședința filialei din Șiria, ședință ce s-a desfășurat zilele trecute. Conform celor declarate de către Lia Ardelean, s-a ridicat din nou problema ciobanilor care au oi și intră pe culturile oamenilor nerespectând legea pășunatului. În acest sens, luni, în sala 33 din Palatul Administrativ va avea loc o întâlnire între reprezentanții Prefecturii Arad - Dan Ungureanu, a CJA - Caius Parpală și localnici din Șiria, Zimand, Sântana, Lipova, Secusigiu. De asemenea, vor fi invitați să participe și proprietarii de turme de oi.

Lia Ardelean, președintele umaniștilor arădeni, ne-a declarat că **„întâlnirea nu va avea un caracter politic. Important este să nu așteptăm să se întâmple o tragedie și mă gândesc chiar la bătăi, care să ducă la omor, până când se vor lua niște măsuri ferme pentru cei care nu respectă legea. Întâlnindu-ne față în față și discutând deschis aceste probleme vom vedea cât de reale sunt declarațiile ciobanilor de genul - nu știți d-voastră ale cui sunt oile. Încercați să ne creați probleme și veți vedea".**

În altă ordine de idei, Petru Tămaș și Radu Rădulescu au vizitat organizațiile din Felnac, Frumușeni, Fântânele, Șofronea și Macea. Problemele discutate s-au referit la apropiata campanie electorală și la modul de abordare a acesteia.

Daniel Albu

Politica la țară:

„Mircea Geoană ar fi un bun prim ministru"

- Câți membri are organizația PSD Fântânele?

- 50 de membri.

- Toată comuna?

- De curând au fost constituite organizații și în localitățile Frumușeni și Aluniș, care au 130 de membri.

- Care este reprezentarea partidelor politice în Consiliul Local?

- PSD are 4 consilieri, PD - 4, PUNR - 1, PNL - 2, PRM - 1.

- Veți mai candida la funcția de primar?

- Dacă va fi comună localitatea Frumușeni voi candida acolo. Dacă nu, voi candida tot la Fântânele.

- Ce șanse vă acordați?

- Consider că oamenii mă agreează deoarece le-am realizat cerințele.

- Ce nu ați realizat?

- În mare parte am realizat aproape tot.

- Cu cine credeți că veți ajunge în turul doi?

- Cred că tot cu candidatul Partidului Democrat.

- Ați discutat cu alte formațiuni pentru a vă susține candidatura?

Mircea Mareș, primar Fântânele, președintele filialei PSD

- Nu.

- Ce părere aveți despre Alianța PNL - PD?

- Pentru alegerile locale nu au nici o alianță. Până la parlamentare mai este mult.

- Cine credeți că ar fi un bun prim ministru?

- Mircea Geoană.

- Cum caracterizați PRM-ul?

- Nicicum.

Daniel Albu

Ritmul mioritic și ritmul Europei

(Urmare din pagina 1)

Pe de altă parte, însă, un ritm lent, chiar în consens cu majoritatea, dar un ritm sub ritmul istoriei, va duce pe termen lung la un eșec sigur. Mijloacele de informare aduc în casa oamenilor ceea ce se petrece în lume, aduc, altfel spus, ritmul lumii și oamenii încep să înțeleagă acest ritm și să-l compare cu propriul ritm, din propria țară. Și, în mod cert, ajung la concluzia justă că propriul ritm nu îi mai aduce avantaje în competiție cu alte ritmuri.

Oamenii vor cere alt ritm pentru că intuiesc că, până la urmă, va fi în be-neficiul lor. Politicianul care va intui mai repede cu cinci minute ce ritm ar dori mulțimea va fi câștigător în competiția cu ceilalți politicieni.

Cred că astăzi tot mai mulți români înțeleg că pentru a ne adapta la ritmul Europei e nevoie să mărim viteza. Nu să ne prefacem, ci efectiv să călcăm pe accelerație. Ion Iliescu nu mai reprezintă ritmul României. Nici PSD nu mai reprezintă necesarul ritm de integrare europeană. A. Năstase, promițător la început, a scăzut ritmul, „ajutat" și de frânarul Iliescu. Rezultatele se văd aproape zilnic. Pentru că aproape zilnic vin semnale negative de la UE din cauza nerespectării ritmului pe care forurile europene îl cer României.

Se pune întrebarea: poate România să facă față ritmului impus de Uniunea Europeană? Răspunsul e unul singur: dacă vrea integrare, România n-are încotro. Asta ar presupune ca partidul de guvernământ să ignore ritmul comun, ritmul electoratului, să forțeze nota, ceea ce ar duce la un conflict între ritmul guvernării și ritmul cetățeanului. Acest conflict s-ar lăsa cu pierderea sprijinului electoral și, în consecință, cu pierderea puterii. Pentru guvernanți ar însemna o catastrofă, dar pentru țară ar fi o victorie. Spuneam că, în condiții deosebite, în etape istorice cruciale - iar România se află într-o asemenea etapă - ritmul guvernării trebuie să ignore ritmul mulțimii, altfel rămânem de căruța istoriei.

A înțeles cumva guvernarea Năstase acest lucru? După cum se mișcă nu a înțeles.

România are nevoie de un alt ritm care să ne apropie oarecum de ritmul Europei și al istoriei. Nu știu dacă li-beralii și democrații vor schimba ritmul, pentru că nu cunosc programul lor de guvernare, dar mai ales nu știu dacă există determinarea necesară pentru aplicarea unui asemenea program. Dar, un lucru este sigur: România nu se mai poate târî cu ritmul impus de guvernarea actuală dacă vrea să se conecteze la ritmul Europei și, la urma urmei, la ritmul istoriei.

Cel puțin deocamdată, ritmul mioritic nu se potrivește cu ritmul istoriei. Iar acest lucru l-a înțeles Uniunea Europeană care ne obligă realmente la un ritm mai alert. Iar noi încercăm să fentăm ritmul european cu ritmul românesc. De aci, inadvertențe cu Europa și, la urma urmei, cu istoria.

Frumușeni - renașterea unei comune

În toamna anului trecut, Frumușeniul a apărut brusc în atenția opiniei publice din țara noastră. A fost vorba despre descoperirea în perimetrul localității a unui mozaic bizantin datat în secolul XI, descoperire unică pe teritoriul României, care confirmă indubitabil prezența în zonă a unei populații de rit răsăritean (ortodox). Este posibil, prin urmare, ca trăitorii de pe acele locuri să fi fost români sau valahi cum li se spunea în acele timpuri. Mai ales că documentele amintesc despre existența, tot acolo, a mănăstirii Byzere.

Însă datorită invaziilor turco-tătare de mai târziu, mare parte din populația băștinașă s-a retras în locuri mai ferite. Dar pământul extrem de productiv a trezit interesul autorităților austriece care, după ocuparea Banatului, au procedat la colonizarea, în 1766, a 210 familii germane, întemeind astfel o nouă așezare numită Schöndorf (Frumușeni). Localitatea, de astă dată nemțească, a prosperat devenind o comună importantă pe malul stâng al Mureșului.

Numai că statutul localității s-a schimbat în urma reorganizării administrativ-teritoriale a țării din 1968, trecând sub administrarea comunei Fântânele. Dar locuitorii Frumușeniului nu s-au împăcat niciodată cu noua situație, nici nemții majoritari până în 1990 și nici românii care ulterior le-au luat locul. Prin urmare, un comitet de inițiativă constituit din localnici, sprijinit de oficialități județene și de unii parlamentari, între care un rol deosebit l-a avut deputatul Dorel Zăvoianu, a purces la întocmirea dosarului necesar promovării în Parlament a legii privind constituirea noii comune.

Sigur, nu numai trecutul a contat în argumentarea folosită. Importante au fost și nemulțumirile generate de situația de marginalizați în care se simțeau cei mai mulți dintre locuitorii din Frumușeni și Aluniș. **„Până în 1968 am fost o comună prosperă. După aceasta ne-am considerat totuși marginalizați. Și când spun asta mă refer la drumuri, la poduri, lipsa investițiilor, a gazului metan și altele. Or fi probabil și cheltuieli în plus când vom deveni comună dar consider că și investitorii se vor trage mai mult încoace. Avem ambiții mari cu comuna aceasta"** ne-a declarat **Gheorghe Todica** din Frumușeni, membru în comitetul de inițiativă pentru viitoarea comună.

Sigur, statutul de comună presupune înmulțirea cheltuielilor pe care trebuie să le suporte mult mai puțini, responsabilități mai mari și oameni în stare să le poarte, instituții corespunzătoare, putere economică și, foarte important, contează numărul populației și perspectivele demografice. Dosarul care a ajuns la Parlament a conținut toate argumentele necesare pentru votul favorabil legii de înființare a noii unități administrative.

Viitoarea clădire a Primăriei

Pentru a ne edifica și noi asupra potențialului noii comune ne-am adresat și primarului din Fântânele, întâmplător tot din Frumușeni, domnul Mircea Mareș, rugându-l să ne spună ce crede despre perspectivele deschise de noua situație. **„Eu cred că cine va fi ales acolo se va strădui și va rezolva problemele începutului, care sigur vor exista. Trebuie să adaug că până în 1968 Frumușeniul a mai fost comună, prin urmare doar revine la statutul avut. De fapt acesta a constituit un motiv important pentru cererea de a se reveni la ceea ce a fost odată. Cei din Frumușeni s-au considerat pe undeva marginalizați și cred că dacă administrația va fi mai aproape de ei și problemele se vor rezolva cu mai mare promptitudine."**

Tot de la domnia sa am mai aflat că referendumul desfășurat la nivelul întregii comune Fântânele a validat cu 52 la sută dorința oamenilor de a transforma Frumușeniul în comună, altfel un argument hotărâtor pentru întregul demers. Noua entitate administrativă, alcătuită din satele Frumușeni și Aluniș va avea 2560 locuitori și populația este în creștere datorită, mai ales, imigrației. Există de asemenea și câteva unități economice între care S.C. Petra (fosta Avicola), S.C. Tiber-Tabaco (din Aluniș), S.C. Sira (societate italiană care produce lenjerie intimă), o unitate de împletituri din nuiele, etc. Pe lângă toate acestea mai trebuie amintite marele potențial reprezentat de pământul productiv și forța de muncă tânără. S-a și găsit locația necesară pentru viitoarea Primărie și anume în localul Grădiniței.

Într-adevăr, provocările dar și ambițiile sunt mari: drumuri, poduri, gaz metan, amenajarea și dotarea sediilor clădirilor administrative, pregătirea oamenilor, etc.

Deocamdată județul a alocat 600 milioane însă banii nu vor fi suficienți, efortul cel mare trebuie făcut chiar de aceia care au dorit ca localitatea lor să fie ceea ce a fost și chiar mai mult decât atât.

Ioan Tuleu

Probleme de la țară

„Agricultura nu mai este rentabilă..."

Gheorghe Avram (66 ani) - Chesinț

- Ce nemulțumiri aveți ?

- Ne-am plictisit deja de problemele pe care le avem cu pământurile. Ne nemulțumește faptul că nu suntem puși în posesie și nu rentează culturile tradiționale: grâu, porumb, orz.

- Cât pământ aveți de primit?

- Chesințenii au de primit 2700 de hactare de pământ la Legea 18. Au fost eliberate titlurile de proprietate, dar nu toate au fost puse în posesie. Numai 1000 de hectare au fost date la proprietari, restul urmează. Chesințul a avut o plantație de 200 de hectare. Investiția a fost de 19 milioane de lei în anul 1986. După revoluție, în loc să se împartă la săteni, a devenit pășune pentru animale. Erau și pomi fructiferi acolo, iar producția care se făcea a fost furată de către unii care n-au bun simț. Mai nou și pomii se taie ca lemn de foc.

- Cine credeți că este de vină pentru toate acestea?

- Eu consider că vina o poartă Comisia Comunală care nu a trecut și la împărțirea în fapt a terenului. Mai avem probleme și cu animalele.

- Creșterea animalelor mai este rentabilă?

- Nu prea. Prețul porcilor a scăzut, iar laptele vacilor nu mai are cine-l colecta. Dacă de obicei aveam peste 200 de juninci gestante, acum mai avem 100 pentru că nu avem unde să colectăm laptele. Înainte când era ICIL-ul care obliga oamenii să depună laptele era altfel. Și de aici de la problemele cu animalele, pentru că scade numărul acestora mult pământ rămâne pârloagă.

- Pentru asta nu este și vina sătenilor?

- Nu. Chesințenii sunt oameni care vor să lucreze. Ca dovadă că înainte de revoluție aveam în sat doar 24 de tractoare, iar acum avea 110.

- Ce credeți că ar trebui să se facă pentru ca agricultura să fie mai rentabilă ?

- Nu mai știu. Numai dacă va fi subvenționată de stat mai poate fi rentabilă. Și dacă ar crește și vânzările pe piață. Dar așteptăm să vină sătenii care sunt plecați în străinătate și lucrează acolo în agricultură poate vin cu idei mai bune. Așteptăm să facem și noi agricultură ca cei din Occident.

Nadia Bodran

Precizări de la Livada

Negocieri dure pentru nouă miliarde de lei

În urmă cu aproximativ trei săptămâni, în ședința Consiliului Local Livada a avut loc un adevărat conflict pe tema unui act adițional ce urma să fie aprobat în baza unui contract de vânzarea a 48 de hectare de teren, către societatea româno-italiană **S.C. Life Consulting Project**. Firma cu pricina a cumpărat terenul în urmă cu aproape doi ani obligându-se să-l plătească prin intermediul unor lucrări de anvergură, pe care urmau să le execute în comună. Timpul a trecut și patronii societății nu s-au ținut de cuvânt.

Tocmai de aceea, Primăria a întocmit, în colaborare cu firma, un act adițional în care s-au prevăzut lucrări și termene fixe de executare a lor. Sumele vehiculate se ridică la peste nouă miliarde de lei, dar într-o primă fază consilierii locali au respins proiectul, în dorința de a obține mai mulți bani. Deși negocierile n-au adus creșteri spectaculoase a sumelor înscrise prima dată în contract, a doua zi proiectul a primit girul consilierilor.

Vizavi de cele relatate pe larg în paginile ziarului nostru la momentul respectiv, unul dintre consilieri, dl. Mănuilă Alexandru, are de făcut unele precizări și comentarii. Extragem câteva pasaje din scrisoarea adresată nouă de către consilierul de la Livada.

„Încât nici una dintre prevederile contractului inițial nu s-a realizat, am solicitat împreună cu alți consilieri, o serie de lămuriri primarului Gheorghe Urzicaru. La insistențele noastre cumpărătorul terenului a venit, în 19 februarie, cu oferta de prelungire a termenului de finalizare a obligațiilor contractului și mărirea sumei de 1,5 miliarde de lei la 5 miliarde de lei pentru realizarea sediului primăriei, proiect care nu a fost votat. Tot atunci s-a stabilit o nouă întâlnire între membrii comisiei de specialitate și cumpărător. Înainte de întâlnire, primarul și patronii societății au stabilit suma de 6,4 miliarde de lei ca valoare a obligațiilor contractuale. La întâlnirea cumpărătorului cu comisia de specialitate am ajuns la suma de 7,4 miliarde de lei, dar primarul nu a intervenit de fel la negocieri, pentru că, probabil, el era mulțumit cu mai puțin", se arată în scrisoarea semnată de dl. Mănuilă.

În cele din urmă o nouă rundă de negocieri a dus la suplimentarea sumei cu încă un miliard de lei pentru amenajarea gropii de gunoi și repararea străzilor, plus încă 190 de milioane de lei repartizate la cultele din comună. În final, suma negociată „la sânge" se ridică la 9,190 miliarde de lei, și câte o amendă de cinci miliarde de lei în cazul în care societatea va depăși termenul de 31 decembrie 2004 pentru finalizarea fiecărei lucrări în parte.

„Aceasta este evoluția corectă a negocierilor și modul în care s-a obținut suma respectivă, lucru care se poate constata și în actele adiționale aflate la Primărie. Pe primarul Urzicaru vreau să-l întreb și prin intermediul ziarului de ce la mijlocul negocierilor s-a oprit, mulțuimindu-se cu suma de 6,4 miliarde de lei, iar în ultima ședință a avut aceeași reacție negativă față de consilierii care au respins proiectul, deși s-a mai negociat în continuare și suma a crescut. Oricum, acest proiect va fi urmărit cu atenție, iar la expirarea termenului de realizare a lucrărilor vom informa asupra modului în care acestea au fost duse la îndeplinire."

Sorina Ambruș

Nisipul de Beliu poate prinde viață

● *Meșterul Alexandru Ochiș știe cum*

Sticlă de Murano, cristal de Boemia sunt cuvinte la care tresare orice iubitor de frumos. Cunoscătorii știu că acestea sunt, în materie de sticlărie, cam ce este Rolls-Royce pentru automobile. Adică vârful piramidei. Gândul te duce, fără să vrei, cu ochii minții în timpuri medievale, iar ca spațiu în Praga, Murrano ori Veneția. Puțini știu că imaginația nu trebuie să meargă atât de departe. Ea se poate opri și la Beliu. De fapt, s-ar fi putut. Dacă „povestea" ar fi continuat. Așa-i că v-am făcut curioși? Da, la Beliu a existat una dintre cele mai mari sticlării din sud-estul Europei.

Începutul

Totul a început cu o dramă de familie. Pe la 1727, lângă Veneția, Giuseppe, un meșter sticlar la Murano, într-un acces de gelozie își ucide soția. Frații ei, Giovanni, Bonifanni și Valentino plănuiesc răzbunarea. O și înfăptuiesc, omorându-l pe Giuseppe. Pentru a nu fi prinși și spânzurați, cei trei fug și ajung la Beliu. Nu întâmplător, fiindcă împrejurimile erau, și mai sunt, bogate în zăcăminte de nisip, cu un conținut ridicat de cuarț.

Cei trei, împreună cu cehul Adamus Vencel vor înființa un atelier de sticlărie. În scurt timp, ei ajung să facă vase de sticlă pentru farmacii și pocale de cristal. Încetul cu încetul, manufactura a început să fie cunoscută în tot apusul Europei.

În decurs de două secole activitatea s-a dezvoltat - peste două veacuri, adică după 1990, fabrica avea aproape 1900 de lucrători.

Criza economică din 1928-1929 a lovit însă și la Beliu și fabrica a falimentat. După un deceniu a fost reactivată. Însă doar pentru un an. A venit războiul și iar s-a închis. După 1945 s-au mai produs articole de sticlărie. Iarăși pentru câțiva ani. După care totul a devenit, din nou, o amintire.

Un alt meșter sticlar

Alexandru Ochiș s-a născut la Beliu, în 1935. De copil era fascinat de paharele, pocale și alte obiecte de sticlă pe care le vedea și pe unele le și spărgea, prin casa părinților. Dar a ținut minte că acestea au fost meșterite în comuna sa natală. „De mic am fost atras de această meserie. Nu știu de ce, dar microbul mi-a rămas pentru totdeauna."

Pentru a-și urma visul, la 14 ani, Alexandru pleacă la Mediaș. Ține minte că a venit un meșter de la Mediaș. Acesta căuta tineri care voiau să fie ucenici la Vitrometan. Am sărit în sus de bucurie și noaptea dinaintea plecării nu am închis un ochi. A fost norocul meu", își amintește acum omul de aproape 70 de ani.

A plecat și a rămas. Din ucenic a ajuns muncitor. Unul foarte apreciat pentru că meseria era și pasiune. Și pentru că a făcut din ea o artă, ajunge maistru sticlar. Cu toate că și-a întemeiat o familie la Mediaș, gândul său a rămas tot la Beliul copilăriei sale. Visul său cel mare era că, poate, va veni ziua în care cea mai veche fabrică de sticlărie și cristal din România va produce din nou.

Foc după un sfert de mileniu

Pe 23 octombrie 1971, la aproape 250 de ani de la prima „șarjă" focul arde din nou la Beliu. „Cu un grup de localnici cu muncă pe gratis, am pus fabrica pe picioare. Eram 60 de oameni", spune Ochiș.

Produsul de rezistență al fabricii era „Roșul de rubin de Beliu", unic în țară.

Scrisoare către Ceaușescu

Dar ambițiile meșterului nu s-au oprit aici. El voia ca fabrica să fie din nou ce a fost. În 1976 „am trimis o scrisoare lui Ceaușescu. Mulți mi-au zis că să nu fac lucrul ăsta. Dar ce era să mi se-ntâmple, doar n-am făcut nimic rău?

După o lună a venit Ion Dincă la Beliu. Tremuram toți în fața lui. A spus că s-au aprobat 176 milioane de lei pentru fabrică. Era o sumă uriașă pe vremea aia", spune Ochiș.

Dar legenda se rupe din nou. Odată cu fatidica zi de 4 martie 1977, cutremurul a năruit și „visul de la Beliu". Banii ce trebuia să ajungă aici au fost canalizați spre alte priorități. Și totul a rămas cum a fost. Fără tehnologii necesare revitalizării fabricii.

După un deceniu, în 1981, fabrica și-a închis porțile. De această dată definitiv.

„Vreau să mai suflu în sticlă, să-i dau viață"

spune Ochiș. Pasiunea sa este prea mare ca să se împiedice. Chiar dacă meșterul a ajuns la 69 de ani, dragostea pentru arta sticlăriei nu l-a părăsit niciodată. „Este păcat de nisipul ăsta bun. Avem o comoară lângă noi și nimeni nu o folosește. Sunt oameni care ar vrea să-nvețe meseria asta. Iar eu cu drag aș face lucrul ăsta. Nu vreau să plec în mormânt fără ca nimeni să nu mai

știe, la Beliu, meșteșugul ăsta", zice cu tremur în glas, Ochiș.

Flacăra speranței s-a aprins din nou. Un cunoscut de-al său îl va ajuta cu un cuptor. Iar primul ajutor ar fi Ștefan Pinter, lăcătuș de profesie, dar care „simt eu că va fi ucenicul meu și va ieși un sticlar a-ntâia din el."

Meșterul s-a adaptat la realitățile economice. „Nu-s nebun să-mi fac eu damblaua, doar să facem și să umplem magazia și după aia să ne mirăm de ce lucruri frumoase am scos. Știm ce să facem și să și vindem", adaugă meșterul.

Pentru ca legenda celor trei meșteri italieni și a cehului Vencel să nu rămână doar o... legendă, Alexandru Ochiș crede că visul său se poate împlini. Ca să devină realitate, el știe că sunt necesari bani. „Cu un miliard de lei aș putea începe producția. Banii nu-s pentru mine, ci pentru a pune la punct atelierul. Pot să dau socoteală pentru fiecare bănuț. Cine mă va ajuta își va scoate banii", punctează meșterul sticlar. Alexandru Ochiș este conștient că nimeni nu finanțează doar un vis. Dar un element există deja în ecuație: un om. Ceea ce nu-i puțin...

G. Constantinescu

Expo Arad va intra în Uniunea Europeană a... târgurilor

Una dintre ideile pentru care Camera de Comerț Industrie și Agricultură Arad s-a „bătut "ani de zile a fost aceea de a avea un spațiu expozițional propriu. „A organiza târguri în săli de sport este o cumplită improvizație" era una din vorbele, pe care președintele Camerei arădene, Nicolae Băcanu, le spunea de fiecare dată când avea ocazia.

Cuvintele n-au rămas fără acoperire și, în 2002 Complexul Expo Arad Internațional a devenit realitate. Din acest punct de vedere, am luat-o înaintea altora cu pretenții, Aradul fiind al doilea municipiu din țară, după București, cu o hală expozițională proprie.

„Mai sunt multe de făcut, nu numai a doua hală. Suntem conștienți de acest lucru, însă încercăm să adăugăm de la an la an câte ceva", a adăugat Băcanu.

Un complex expozițional trebuie folosit la maxim. Sigur, orice organizator ar dori ca hala sa să fie ocupată 365 de zile pe an. Asta ar fi ipoteza ideală. Ce se poate face în decursul unui sezon expozițional este o frecvență cât mai mare a manifestărilor și o afluență, din ambele puncte de vedere, pe măsură. Dar pentru a fi atractiv, un târg trebuie să câștige prestigiu, să fie cunoscut. Ca lucrurile să se și întâmple este necesar să fii într-un circuit. Cei de la C. C. I. A cunosc acest amănunt. În consecință, o delegație a participat, recent, la Brno (Cehia) la Forumul Organizatorilor de târguri din Europa Centrală și de Est. Paralel cu acest eveniment s-a desfășurat instruirea cu tematica „Educația târgurilor". Aici, 60 de participanți din 11 țări au discutat cu privire la o viitoare colaborare în domeniul târgurilor și expozițiilor.

Cu această ocazie, Complexul Expo Arad Internațional a fost primit ca membru cu drepturi depline în cadrul CENTREX. Asociația a fost înființată în 1997, la inițiativa liderilor unor organizatori de târguri din Centrul și Estul Europei. Scopul acesteia este de a asigura transparența și posibilitatea de comparare a datelor statistice ale organizatorilor de târguri și expoziții. Printre membrii fondatori se numără: Hungexpo Budapesta, INCHEBA Praga, Poznan International Fair, Kamaraexpo Szeged. „Cehia, Polonia și Ungaria vor fi de la 1 mai, țări membre ale Uniunii Europene. Prin analogie, și Expo Arad Internațional va intra în U.E. Pentru noi este o provocare, mai ales că activitatea noastră va fi evaluată conform standardelor europene", a spus Nicolae Grosan, directorul Expo Arad Internațional.

La sfârșitul lunii mai, CENTREX va edita un catalog al târgurilor care va circula prin toate țările Uniunii Europene.

Fără a exagera, se poate spune că Expo Arad Internațional va intra în Uniunea Europeană. Cel puțin a târgurilor.

G. Constantinescu

Din taxe și impozite locale

200 de miliarde de lei - încasările la buget

Luni, 15 martie, a fost ultima zi de plată a impozitelor și taxelor locale fără percepere de dobânzi sau penalități. Arădenii s-au prezentat în număr mare la casieriile Direcției Fiscale a Primăriei și în ultima zi, pentru a fi taxați în plus. „A fost lume multă, dar ne-am descurcat", spune directorul Pavel Neamțiu.

Până în 15 martie, la bugetul local s-au adunat, din plata taxelor și impozitelor locale, circa 200 de miliarde de lei. Încasările din acesată perioadă sunt cu 43% mai mari decât aceeași perioadă a anului trecut.

G. K.

„Pui" al celebrei firme Lufthansa - în Zona Liberă

Săptămâna trecută, Administrația Zonei Libere Curtici Arad a organizat prima licitație din acest an pentru concesionare de terenuri situate pe ambele platforme. Două firme s-au arătat interesate de a investi în zona liberă. „Este vorba de o firmă germană, Schneider R Service, un „pui" al Lufthansa, care își propune să facă o investiție destul de mare pe platforma Aeroport, pentru repararea de avioane. Apoi, firma Valvetek e interesată de o extindere pe platforma Curtici", spune directorul AZL, Mircea Pavel. Valvetek, producător de valve și supape de motoare pentru autoturisme, își va inaugura investiția de la Curtici pe data de 3 aprilie și va începe ulterior producția din zona liberă.

Cum pentru terenurile respective firmele amintite au fost singurii ofertanți, pentru adjudecarea suprafețelor va fi organizată o nouă rundă de licitație, în această săptămână. „Spre deosebire de alte zone libere, noi nu am ratat nici o licitație. Nu a existat nici o licitație fără participanți. Deja avem câteva oferte mari pentru licitația din iunie, o firmă germană din domeniul chimiei și una austriacă din domeniul transporturilor", adaugă Pavel.

G. Knap

Pe 2003

Profitul net al SIF Banat Crișana - 344 miliarde lei

Conducerea societății de investiții financiare Banat Crișana a prezentat ieri rezultatele pe 2003. Astfel, SIF BC a obținut un profit net de 344,8 miliarde de lei, acesta cunoscând o creștere de 15 procente față de cel din 2002. În ceea ce privește valoarea dividendului brut pe acțiune, aceasta este de 480 de lei, mai mare cu 20% față de anul 2002.

E posibil ca SIF BC să înceapă distribuirea dividendelor cuvenite acționarilor săi din luna mai, modalitatea fiind aceeași ca în ultimii ani, adică prin poștă sau cont bancar (în asemenea situații, acționarii trebuie să trimită SIF-ului o cerere, anexând un extras de cont). Virarea banilor direct în cont e convenabilă pentru acționarii care dețin peste 5000 de acțiuni.

În cursul anului trecut, SIF Banat Crișana a investit în societăți cu potențial de creștere, din ramuri economice atractive, mai puțin reprezentative în portofoliul SIF BC, cum ar fi industria hotelieră, farmaceutică, telefonie, utilități, materiale de construcții. Valoarea investițiilor realizate în 2003 de către SIF BC însumează aproape 173 de miliarde de lei, iar numărul societăților din portofoliu, la sfârșitul anului trecut, era de 576.

Tot ieri, conducerea SIF a anunțat că a fost stabilită data Adunării Generale a Acționarilor, pe 23 aprilie (sau 24, dacă prima adunare nu va fi statutară). Persoanele care nu pot fi prezente la AGA pot vota prin procură specială.

G. Knap

DOBÂNZILE BANCARE în vigoare la 16.03.2004

Denumirea băncii	Suma minimă (lei)		Dobânda (% pe an)											
			Persoane fizice						Persoane juridice					
	Persoane fizice	Persoane juridice	la vedere	Pe termen de (luni) 1	2	3	6	9	12	la vedere	Pe termen de (luni) 1	2	3	6	9	12
BCR	-	25.000.000	1	14	-	15	14,5	14,75	16	1	14	-	15	14,5	14,75	16
BRD	1.500.000	5.000.000	0,5	14,5	14,75	15,5	15,75	16	16,25	0,5	14,5	14,75	15	15,25	15,5	15,75
B. Transilvania	300.000	25.000.000	1,5	16,5	–	17	17	17,5	17,5	1,5	16,5	–	17	17	17,5	17,5
BancPost	500.000	500.000	1	14	–	14,5	14,5	15	16	1	12,5	–	13,5	14,25	15	16
San Paolo IMI Bank	500.000	10.000.000	1	14	15	16	16,5	16,5	16,5	1	14	15	16	16,5	16,5	16,5
Romexterra	1.000.000	50.000.000	1,5	14	–	16	16,5	17	17,5	1,5	14	–	16	16,5	17	17,5
B. Românească	500.000	15.000.000 (la sume peste 5000 Euro - bonificații suplimentare)	1	16,5	–	16,75	16,9	17	17	1	16,5	–	16,75	16,9	17	17
B. Carpatica	500.000	50.000.000	1	16,25	–	17	17,5	17	17	1	16,25	–	17	17,5	17	17
Alpha Bank	-	-	1	16,5	16,5	16,5	17	17	17	1	16,5	16,5	16,5	17	17	17
C. C. Aurora	1.000.000	10.000.000	1	15	–	16	18	18	19	1	15	–	16	18	18	19
C. C. Phoenix	500.000	500.000	1	16	–	16	18	–	19	1	16	–	17	18	–	19
C. C. Mureșul	300.000	2.000.000	1	14	–	16	17	–	–	1	14	–	16	17	–	–

Postul cel Mare și familia creștină

„În perioada Postului Mare, Biserica își propune să-i pregătească sufletește pe credincioșii ei, pentru cel mai important eveniment din istoria creștinismului, Învierea Domnului. Tocmai de aceea, atenția Bisericii este canalizată, în această perioadă, în a-i încadra pe creștini într-un mod de viețuire îmbisericit, încercând să le creeze un alt «stil de viață»...” - ne-a spus drd. **Lucian Farcașiu**, preparator universitar la Facultatea de Teologie Ortodoxă a Universității „Aurel Vlaicu” Arad.

***

Am îmbrățișat ideea de a scrie despre viața cuplului în perioada Postului cel Mare fiindcă Biserica, în mod special, cheamă, în această perioadă, la înnoire sufletească, la schimbarea modului de viață, la o schimbare a societății, în general: **„Considerăm familia creștină** - a adăugat prep. univ. drd. **Lucian Farcașiu - cel mai sfânt așezământ rânduit de Dumnezeu pe pământ, o numim și „Biserica cea mică” sau „Biserica de acasă”, în sensul că fiecare familie trebuie, asemenea unei Biserici, să descopere în ea prezența lui Dumnezeu...”**

Având în vedere însă că nu toate familiile sunt conștiente de importanța Postului Mare, că o mare parte dintre acestea, pe lângă faptul că nu postesc, nu își schimbă cu absolut nimic modul de viață, am încercat să aflăm și ce anume trebuie să facă o familie în aceste săptămâni ce preced Paștele. Drd. **Lucian Farcașiu** a detaliat: **„Vremea Postului Mare trebuie să însemne pentru familia creștină în primul rând înfrânare, reținere de la toate patimile și poftirile păcătoase, înfrânare de la mâncare, după putința fiecăruia și în special înmulțire a rugăciunii. De asemenea, postul trebuie să aducă în viața familiei creștine bucuria deplinei armonii, în care toate dezacordurile și micile neînțelegeri au fost stinse și învăluite în iubirea și dăruirea unuia față de celălalt. Postul trebuie să prilejuiască, de asemenea, participarea cât mai deasă la slujbele Bisericii, Spovedania și pregătirea în vederea primirii Sfintei Împărtășanii, a Trupului și Sângelui Mântuitorului nostru Iisus Hristos. Postul este, apoi, timp potrivit în familie pentru lecturile duhovnicești, pentru citirea Sfintei Scripturi și a cărților cu conținut religios și, de asemenea, grija pentru educarea copiilor într-o dimensiune autentic creștină. Iar în relația cu ceilalți, Postul trebuie să ofere familiei preocupări pentru ajutorarea celor nevoiași sau a celor bolnavi, chiar vizite la casele celor singuri, aducând tuturor nădejdea în Dumnezeu și în marea Sa milostivire față de toți. Într-un cuvânt, Postul trebuie să prilejuiască familiei creștine renunțarea la o viață comodă și multă disponibilitate față de ceilalți...”**

Ei bine, cam acestea ar fi lucrurile pe care o familie, un cuplu, trebuie să le facă în Vremea Postului Mare. Să vedem însă, în cele ce urmează, câte dintre cele de mai sus sunt respectate de omul de rând...

Eugenia Pantea

Nimeni nu mai respectă cu sfințenie Postul Paștelui

Modul în care înțeleg oamenii să țină Postul Paștelui diferă, de la persoană la persoană. Cea mai mare parte a celor ce se hotărăsc să postească, timp de șase săptămâni, se rezumă la a nu consuma anumite alimente și la a nu face excese de orice natură. Prea puțini sunt cei care iau măsuri și în ceea ce privește viața intimă, în cuplu sau în afara lui. Majoritatea oamenilor care respectă postul așa cum scrie la carte sunt de vârsta a doua spre a treia, în timp ce tinerii nu prea sunt interesați de acest aspect, după cum reiese și din răspunsurile primite la întrebările adresate de noi.

* * *

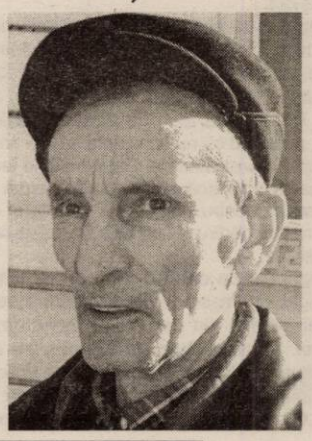

● **Nicolae Pantea, 65 de ani, pensionar:** „Știu că ar trebui să țin Post, dar nu respect cu strictețe. Câteodată țin, câteodată nu țin. Pentru mine postul înseamnă să nu mănânc lapte, brânză, carne de porc, să nu înjur, să nu fac rău. Dacă ne referim la cele mai lumești, cum se zice, Biserica mai spune să nu bei, să nu preacurvești, iar în mare parte eu le respect, pentru că sunt o persoană credincioasă și cu frică de Dumnezeu.”

● **Elisabeta Dragomir, 55 de ani, pensionară:** „Cred că cel mai important este să nu faci rău la nimeni, în general, dar mai ales în această perioadă. În al doilea rând, ar trebui să nu faci exces de mâncare și cam atât... Dar, de fapt, din moment ce ții Post, ne referim și la curățenia sufletească și trupească. Eu țin foarte mult și la acest aspect, mai ales că, la vârsta mea, nici nu se mai pun la socoteală. Dar și când eram mai tânără, respectam cu sfințenie atât Postul Paștelui, cât și cel al Crăciunului.”

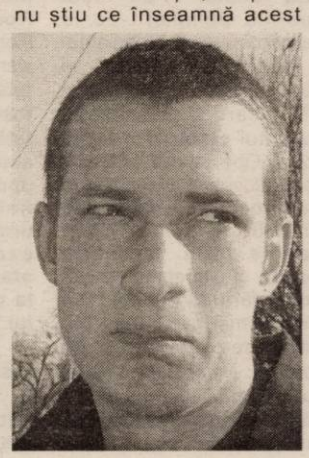

● **Beniamin B., 19 ani, student:** „Eu nu țin post și nici nu știu ce înseamnă acest lucru, pentru că nu sunt de religie ortodoxă. În mod sigur însă, dacă aș fi ortodox aș respecta cu sfințenie toate regulile bisericești.”

Pentru că tema abordată este una mai delicată, câțiva dintre cei interpelați au refuzat să fie fotografiați. Redăm, totuși, opiniile lor, deoarece le considerăm reprezentative pentru categoria de vârstă din care fac parte.

● **Maria N., 29 de ani, funcționară:** „Cred că este o chestiune foarte importantă, care nu constă doar în a nu mânca anumite alimente. Din păcate, viața deosebit de agitată, stresul cotidian, dar mai ales dispariția unor valori fundamentale, ne îndepărtează de respectul care se cuvine sărbătorilor religioase și, implicit, a Postului. Deși sunt o persoană credincioasă, sincer, nu pot să mă încadrez în toate cerințele bisericești din această perioadă.”

● **Andrada Șera, 23 de ani, studentă:** „Știu de la părinții mei cam ce trebuie să faci, dar mai ales să nu faci, în perioada de post. Eu mă duc foarte rar la biserică, mă rog mai mult acasă și mai ales când dau de vreun necaz. Dar post nu țin, nici măcar alimentar, iar în ceea ce privește viața intimă, cu atât mai puțin. Cred că voi avea mai mult timp pentru astfel de lucruri, pe la vârsta a treia.”

Sorina Ambruș
Foto: Ștefan Matyaș

Numărul bărbaților interesați de prostituate a rămas constant

Deși mulți arădeni declară că în săptămânile de post se îngrijesc de curățenia sufletească și trupească, unii mai calcă și pe alături. Dacă în cuplu soția sau prietena refuză o viață intimă efectivă în această perioadă, mulți sunt tentați să apeleze la alte servicii, având în vedere că majoritatea bărbaților sunt mai puțin pioși și mult mai dornici de aventuri și experiențe amoroase. Chiar dacă cea mai mare parte a bărbaților dau dovadă de o oarecare decență, nu puțini sunt și aceia care nu se sfiesc să apeleze la prestația fetițelor care stau pe marginea drumului. Nici măcar postul nu-i reține pe unii bărbați să solicite astfel de servicii, după cum ne-au declarat două interlocutoare...

Mariana M. are 24 de ani și este din județul Galați. Practică prostituția de la 16 ani și a ajuns o expertă în preferințele bărbaților, după cum singură se laudă. N-a dus niciodată lipsă de clienți, indiferent de sărbători religioase, starea vremii, anotimpul sau cine mai știe ce alte evenimente care le-ar fi putut diminua vadul. Nici în primele săptămâni de post nu s-au înregistrat fluctuații majore, cu privire la numărul solicitărilor.

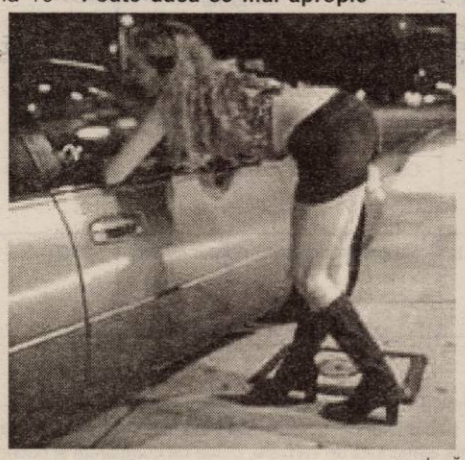

„Vin tot clienții obișnuiți, care ne mai vizitează din când în când. Pe mine nu mă interesează religia, îmi fac meseria la fel. Și se pare că nici clienții care vin să ne agațe nu țin la astfel de lucruri. Nu sunt nici mai mulți, nici mai puțini decât în alte perioade, așa că nu avem de ce ne plânge. Poate dacă se mai apropie Sărbătoarea Paștelui, o să fie mai puțini.”

Violeta S. are 16 ani și e mai nouă în branșă, de aceea nu ne-a putut spune dacă numărul clienților a scăzut sau a crescut, mai mult sau mai puțin. Fiind tânără și, spune ea, mai răsărită printre colegele de breaslă, nu s-a trezit niciodată în lipsă de bărbați care solicită serviciile de rigoare.

„Da, eu știu... Vin cam tot atâția, da' nu-i număr. Eu adun doar banii. Așa îmi dau seama dacă merge bine sau rău. Și până acum am stat destul de bine cu încasările. Uneori pentru că am avut mai mulți clienți, dar și pentru că unii dintre ei au fost mai generoși. Cei mai mulți dintre clienți apelează la noi pentru că acasă nu li se satisfac dorințele, după cum ne mărturisesc unii dintre ei. Alții nu au pe nimeni, nu au o gagică la care să meargă și atunci plătesc la noi. Aceștia sunt clienți constanți, care vin în orice perioadă, nu-i interesează sărbătorile...”

Că doar dorințe trupești poți avea în orice perioadă, indiferent că e Postul Paștelui, sau al Crăciunului. Dar tocmai la înfrânarea acestor impulsuri îndeamnă Biserica în aceste săptămâni de curățire sufletească, de înnoire.

Sorina Ambruș

15 minute în orice rețea, pe viață
e timpul să vii la Orange

La Orange poți să suni pe oricine, oricând! Abonează-te până la 31 martie și primești lunar, pe viață, 15 minute de convorbiri naționale, la abonamentul de 4 USD sau 10 minute de convorbiri naționale la abonamentele cu minute incluse.

Și asta nu e tot:
» orice opțiune îți alegi nu o plătești în primele 2 luni de abonament
» ai câte 100 de mesaje scrise naționale gratuite pe lună, în primele 2 luni de abonament
» primești 8 USD reducere (fără TVA) la telefoanele Nokia 3410, Nokia 3510i, Samsung C100, Siemens A55, Siemens C60, când prezinți cuponul atașat sau din pliant

Sagem myX-1	Alcatel OT320	Siemens A 55	Nokia 3410	Sagem myX-2	Sagem MIX-5m	Nokia 3510i	Samsung C100	Siemens C60
16 USD	18 USD	32 USD	49 USD	49 USD	64 USD	95 USD	99 USD	105 USD

www.orange.ro
pentru a beneficia de oferta promoțională, opțiunea aleasă inițial trebuie menținută activă în primele 2 luni de abonament; prețurile nu includ TVA; telefoane disponibile în limita stocului; oferta este valabilă la magazinul propriu și la partenerii Orange din județul Arad.

cupon reducere 8 USD (fără TVA)

Decupează acest cupon, vino cu el la magazinul propriu sau la partenerii Orange din județul Arad și ai acces, indiferent de tipul de abonament ales, la oferta Orange pentru telefoanele Nokia 3410, Nokia 3510i, Samsung C100, Siemens A55, Siemens C60, cu reducere de 8 USD (fără TVA). Ofertă valabilă până la 31 martie. Telefoane disponibile în limita stocului. Pentru un abonament cu unul dintre cele cinci telefoane se acceptă un singur cupon.

se completează de către vânzător
cod magazin: ☐☐☐☐☐☐☐☐☐☐ cod telefon: ☐☐☐☐☐☐☐☐☐☐☐☐☐☐☐

orange

Accident cumplit în Triajul CFR

Un bărbat s-a „prăjit" la 27.000 de Volți

(Urmare din pagina 1)

Colegul său de tură, care se afla la baza vagonului-cisternă, văzându-și partenerul în flăcări, a urcat repede lângă el și l-a acoperit cu geaca, spre a domoli flăcările. Țipetele s-au făcut auzite la casele din apropiere. Astfel, în câteva minute a urcat lângă el, pe vagon, **Gheorghe Budiu**, un cetățean a cărui casă se află în zonă. Acesta tocmai venea din oraș și a văzut ce se întâmplă: **„N-am știut ce să fac. Era îngrozitor. Omul se prăjea în fața mea și am fost atâta de șocat, că am început să scuip pe el, să se stingă flama..."**

A ieșit în poartă, după câteva minute, și **Maria Videscu**, ale cărei ferestre dau înspre Triaj: **„Am auzit un zgomot puternic și am văzut, când am ieșit la stradă, că ardea ceva pe vagonul acela. Am crezut că este vreo bombă a teroriștilor care au îndoliat în Spania o lume întreagă. După aia m-am dumirit despre ce era vorba. Mereu îi vedeam pe băieți că stau de pază aici, dar niciodată nu i-am văzut că se urcă pe vagoane..."**

„Eu am văzut tot ce s-a întâmplat - ne-a spus **Simion Foltz**, un bărbat ceva mai în vârstă. **Dar n-am avut curajul să mă duc să fac ceva, fiindcă nu aș fi știut ce anume să fac și mi-era frică să nu mă electrocutez și eu. Acești băieți nu au ce să caute pe vagoane. Că doar nu se verifică plumbii, sub tensiune. Mare greșeală a făcut bietul băiat!"**

Foto: Viorel Musca

Anunțați de urgență, la fața locului și-au făcut apariția pompierii de la descarcerare și Ambulanța. A sosit, între timp, și vagonul de intervenții al CFR, care a deconectat curentul electric în toată zona. Operațiunea de salvare a fost anevoioasă. Deși i-au trecut prin măruntaie 27.000 de Volți, **Tibor Farkas trăia.** Își mișca mâinile și pleoapele necontrolat, fără să scoată însă nici cel mai mic sunet. Era negru pe toată suprafața corpului. Pompierii au reușit cu greu să-l dea jos de pe vagon, în așa fel încât să nu-i pricinuiască și mai multă suferință. Salvarea l-a transportat de urgență la Spitalul Județan.

Societatea de pază din Oradea, la care Farkas era angajat, fusese contractată, pentru paza motorinei din vagoane, de firma MOL. Inspectorul principal **Romulus Bâlc,** din cadrul Poliției Transporturi Feroviare, ne-a declarat: **„Societatea la care acest tânăr a fost angajat a fost contactată, se vor face verificări amănunțite, se va cerceta dacă acest angajat a semnat protecția muncii, urmând să fie investigate, exact, toate circumstanțele care au condus la producerea accidentului."**

Tibor Farkas este căsătorit și are doi copii, de 8, respectiv 9 ani. Din păcate, șansele sale de viață sunt foarte reduse.

Prefectura și Garda de Mediu, în căutarea... „României Curate"

(Urmare din pagina 1)

La doar câțiva kilometri de Arad spre Zădăreni...primul lanț de grămezi de gunoi. Pampers, resturi menajere, hârtii, cutii goale, sticle... împânzesc o suprafață întinsă de teren agricol din extravilanul municipiului. Reprezentantul primăriei susține că nu a aflat până acum de această groapă de gunoi improvizată. Mai bine mai târziu decât niciodată! Problemă e că nici după ce a văzut grămezile depozitate la o aruncătură de băț de marginea orașului, dl. **Marin Dugăeșescu** nu prea știe ce e de făcut pentru rezolvarea situației. **„Chiar nu știu ce e de făcut. E vorba de un teren privat, iar noi nu administrăm decât domeniul public. Și cei de la Drumuri puteau să ia măsuri în acest sens, că doar e vorba și de teritoriul lor (gunoaiele extinzându-se până pe șosea). În fond, totul se rezumă la gradul de civilizație. E chestie de bun simț! Trebuie lucrat în primul rând la educarea cetățenilor și atunci totul se va rezolva".** Reprezentantul autorităților locale nu consideră această problemă ca fiind una majoră, afirmând că „programele de educație pe care le desfășurăm în rândul elevilor și profesorilor își vor arăta eficiența abia după șapte ani. Și, în fond, să mai amintim că și în Uniunea Europeană se găsesc deșeuri aruncate? Ei depozitează chiar și materiale radioactive", susține dl. Dugăeșescu. Bună explicație, într-adevăr!...

Reprezentanții de la Garda de Mediu nu s-au arătat prea decișI în a amenda Primăria pentru cele constatate, afirmând că într-un prim pas trebuie depistat proprietarul terenului, apoi curățată zona... Subprefectul Florin Remețan a fost, de această dată, cel mai la obiect, spunând că nu consideră că era nevoie de controlul unui reprezentant al Guvernului în teritoriu pentru ca această problemă să fie luată în seamă de autorități, dând soluții pentru depistarea vinovaților și susținând că va reveni pentru a constata măsurile ce vor fi luate în acest caz.

Organele de control și-au urmat itinerariul spre Secusigiu: un traseu destul de plăcut și de curat, dacă ignorai gropile din carosabil. Următoarea oprire - primăria. Primarul **Dumitru Cismaș** s-a arătat destul de mulțumit față de modul în care se aplică programul „România Curată" la nivelul comunei pe care o conduce. „Cu salubrizarea stăm bine. Am introdus serviciul de la începutul anului în curs, preluăm gunoiul de la gospodăriile localnicilor cu o căruță, iar ei plătesc pentru aceste servicii 50.000 lei/an. În rest, avem alocate 800 de milioane de lei pentru pietruirea unor străzi, chiar mâine (n.n. astăzi) organizând o licitație pentru achiziționarea materialului necesar. Pe raza comunei avem două gropi de gunoi...De curățarea șanțurilor trebuie să se ocupe sătenii... Cu cei 30 de asistați sociali reușim să curățăm văile...", afirmă primarul Cismaș.

Așa arată împrejurimile Zădăreniului

Chiar dacă la aplicarea acestui program primăria nu are probleme majore, subprefectul a ținut să-și exprime totuși nemulțumirea față de modul în care se știe gospodări primarul Cismaș. În acest context, Remețan a amintit varianta aleasă de edilul local pentru a „scăpa comuna și de singurul parc pe care-l avea". „Erau câțiva brazi în fața primăriei. De altfel, singurii care dădeau viață acestei localități. Și pe ei i-a tăiat primarul spunând că dorește să transforme spațiul din fața Primăriei într-o ...parcare. Îngrozitor!", afirmă Florin Remețan.

Primarul Cismaș susține că totuși varianta lui ar fi una foarte bună pentru aspectul primăriei, în cazul în care ar fi și susținut de consilieri. Cu siguranță însă, în viitorul mandat primarul va reuși să-și pună planul în aplicare pentru că va câștiga alegerile, având și majoritate în Consiliul Local. Asta este varianta primarului Cismaș. No comment!

***

Autoritățile au făcut cale întoarsă urmând să-și continue cotrolul în alte zone ale județului. Prima vizată este ruta Șagu-Vinga.

ADMINISTRAȚIA FINANAȚELOR PUBLICE INEU
Anunță:
Vânzare de bunuri imobile și mobile la următorii contribuabili:

În temeiul art. 148 alin. (3), lit. (d) și art. 151 din O.G. 92/2003 privind Codul de Procedură Fiscală, se face cunoscut prin prezenta că se vor vinde la licitație publică următoarele bunuri imobile și mobile:

Nr. crt.	Denumire contribuabil (proprietar al bunurilor)	Denumirea bunului (descriere sumară):	Preț de pornire - TVA inclus (lei)	Nr. licitație	Data, ora și licitației
1.	S.C. PMS WOODSTOCK SRL punct de lucru BELIU dosar ex. nr. 39/2000	- Clădire administrativă - 66 mp. - Autocamion SAVIEM - ARO 10 - Hol Kindo - ARO 243 - Semifabricate scaune 8,8 mc	120.000.000 120.000.000 15.000.000 5.000.000 25.000.000 2.500.000 /mc	1	29.03.2004 ora 09,30 - punct de lucru Beliu
2.	S.C. AGROMEC HĂȘMAȘ dosar ex. nr. 38/2001	- Plug PP3 - Tractor U 650 M - Cultivator CPU 6 - Presă balotat	15.000.000 70.000.000 10.000.000 30.000.000	1	29.03.2004 ora 11,30 - SC Agromec Hășmaș Comănești FN
3.	S.C. AGROMEC ȘICULA S.A. Secția Ineu dosar ex. nr. 449/2002	- Atelier mecanic hala 1 - Atelier mecanic hala 2 - Hală metalică 72 x 9,5 m - Hală metalică 48 x 9,5 m	333.000.000 176.000.000 443.000.000 298.000.00	1	30.03.2004 ora 10 Secția Ineu, str. M. Eminescu FN
4.	SOC. COM. CRIȘUL INEU dosar ex. nr. 660/2002	- Secție mixtă de producție 252,32 mp. - Depozit ciment 118,59 mp - Clădire nouă 75,88 mp.	612.777.820 287.983.390 205.717.910	1	30.03.2004 ora 12 Ineu, str. Rahovei, nr. 5
5.	S.C. SEVERINA S.A. INEU dosar ex. nr. 2/2004	- Ghilotină mecanică nr. inv. 2070 - Presă îndoit tablă Abkan nr. inv. 2001 - Strung SN 502 nr. inv. 2169 - Foarfecă combinată profile nr. inv. 1921 - Presă îndoit tablă Abkan nr. inv. 791 - Polizor dublu nr. inv. 364 - Instalație de sudură CO2 - Transformator sudură nr. inv. 503 - Transformator sudură nr. inv. 502 - Transformator sudură nr. inv. 501 - Transformator sudură nr. inv. 429 - Transformator sudură nr. inv. 847 - Transformator sudură nr. inv. 846	385.000.000 170.000.000 150.000.000 121.000.000 121.000.000 60.000.000 122.000.000 39.000.000 39.000.000 39.000.000 39.000.000 39.000.000	1	30.03.2004 ora 14 Ineu, str. Rahovei, nr. 10
6.	S.C. CONLEFRUCT S.A. dosar ex. nr. 16/2002	- Hala producție + magazii 1100 mp. - Hala nr. 2 - 280 mp. - Hala nr. 3 - 238 mp. - Casă portar - 42 mp. - Casă cântar cu pod bascul - 38 mp. - Șopron 1 - 168 mp. - Șopron 2 - 288 mp.	950.000.000 240.000.000 200.000.000 30.000.000 30.000.000 23.000.000 40.000.000	1	29.03.2004 ora 10,30 Secția Beliu
7.	S.C. ARMOPAN S.A. ARAD Secția Brutărie Ineu Dosar ex. nr. 2777/2003	- Clădire brutărie și birouri - 541 mp. - Depozit materiale și atelier reparații - 58 mp. - Depozit materiale simplu cu acoperiș - 35 mp - Cabină poartă - 15 mp. - Rezervor combustibil - Coș de fum - Împrejmuire gard	2.000.000.000 145.000.000 40.000.000 40.000.000 25.000.000 35.000.000 40.000.000	1	31.03.2004 ora 12 Punct de lucru Brutăria Ineu
8.	S.C. AGROMEC S.A. SUSAG Dosar ex. nr. 23/2003	- Grapă cu discuri 1 buc. - Cultivator CPU 6 - 1 buc.	25.000.000 20.000.000	1	29.03.2004 ora 12,30 S.C. Agromec S.A. Susag
9.	S.C. BETEL S.R.L. BELIU Dosar ex. nr. 28/2003	- Mașină de îndreptat - Abricth - 1 buc.	25.000.000	1	29.03.2004 ora14,00 Beliu nr.152

Invităm pe cei care pretind vreun drept asupra acestor bunuri să înștiințeze despre aceasta organul de executare, înainte de data stabilită pentru vânzare. Cei interesați în cumpărarea bunurilor sunt invitați să prezinte până în ziua precedentă termenului de vânzare, oferte de cumpărare și dovada depunerii taxei de participare reprezentând 10% din prețul de pornire al licitației precum și dovada emisă de creditorii bugetari că nu au obligații fiscale restante urmând să se prezinte la data stabilită pentru vânzare la locul fixat în acest scop. (Plata se poate face în contul 5005.5102004, deschis la Trezoreria Ineu, sau cu chitanță la Administrația Finanțelor Publice Ineu).

Informații la Administrația Finanțelor Publice a orașului Ineu, Calea Republicii nr. 16, telefon 0257-511.553 între orele 8-16.

(Ag. Ineu 102)

Sportivul săptămânii

„Am înscris cele mai importante goluri din cariera mea”

● afirmă Neculai Solomon, atacantul echipei A.C.U. Goldiș Arad

Într-un sfârșit de săptămână întunecat pentru sportul arădean, singura rază de lumină ne-a adus-o divizionara B, A.C.U. Goldiș Arad, prin victoria obținută pe terenul „lanternei roșii”. Tânărul atacant de doar 19 ani, Neculai Solomon a fost „eroul” disputei, prin cele două reușite, motiv pentru care l-am și desemnat sportivul săptămânii...

– „Solo”, felicitări pentru „dubla” de sâmbătă. Ce înseamnă pentru tine aceste goluri?

– Înseamnă foarte mult. Sunt cele mai importante goluri din cariera mea și primele reușite în Divizia B.

– Acum că ai spart „gheața”, la ce să ne așteptăm?

– În primul rând trebuie să câștigăm jocul de sâmbătă cu Olimpia. M-aș bucura dacă unul dintre golurile victoriei l-aș înscrie eu.

– Spune-ne de ce în prima jumătate a campionatului nu ți-ai trecut numele pe lista marcatorilor? Chiar așa mare este diferența dintre diviziile B și C?

– O să vă surprindă, dar e mai ușor în Divizia B. Se poate juca fotbal, în vreme ce, în eșalonul trei e mai mult luptă decât fotbal. În tur nu am reușit să marchez, poate și pentru că sunt o fire mai emotivă și nu am avut suficientă încredere în calitățile mele. Acum că am reușit să „scutur” plasa porții adverse sper să mă înscriu pe o pantă ascendentă.

– Prin „dubla” cu Zlatna, crezi că ți-ai câștigat locul de titular la ACU Goldiș?

– Nu, nici vorbă. Trebuie să înscriu de cât mai multe ori, pentru a-l convinge pe domnul Marcel Coraș că merit un post de titular. Mai ales că în faza ofensivă concurența e acerbă.

– Ai fost component de bază al lotului național de juniori, under 19. În ultima vreme nu te mai regăsești pe lista convocaților. De ce?

– La ultimele două acțiuni ale lotului nu am fost chemat, deoarece, antrenorul Firițeanu este supărat pe mine, pentru că în turneul din Elveția am jucat cu alte ghete, decât cu cele cu care naționala are contract.

– Vine meciul cu Olimpia Satu Mare. Cum privești acest examen?

– Va fi un meci foarte greu, poate cel mai greu joc de pe teren propriu din acest retur, dar - atât eu cât și coechipierii - ne vom strădui să batem liderul. Ar fi o victorie importantă atât pentru noi,

cât și pentru UTA.

– O ultimă întrebare, ce idealuri are tânărul fotbalist Neculai Solomon?

– Vreau să ajung să joc la un nivel cât mai înalt, dar pentru asta, sunt conștient, trebuie să mă afirm mai întâi la ACU Goldiș.

– Îți mulțumesc.

Daniel Scridon

Albe și negre

Miticisme

Confundând Aradul cu Bolintinul din Vale și „Bătrâna Doamnă” a fotbalului românesc cu propria feudă, Marius Locic - cel care ar putea deveni acționar majoritar la UTA - comite o gafă impardonabilă. Cum altfel am putea caracteriza gestul investitorului din pauza meciului de sâmbătă, când a intrat în vestiarul echipei și a spus că știe că în echipă sunt câțiva trădători, amenințând cu tăierea în „carne vie”. Ba, mai mult, dl. Locic a și hotărât - oare, în ce calitate? - excluderea din lot a jucătorului Lingurar, găsit unicul „țap ispășitor” al înfrângerii cu CFR Cluj.

„Săgețile”, cu tentă clară, îndreptate spre fostul antrenor al echipei, Gigi Borugă îl pune pe Marius Locic în deloc de invidiata postură de om bolnav de „scenarită”. Trăind mai mult prin preajma „miticilor”, omul în care suporterii UTA-ei și-au pus atâtea speranțe, nu poate înțelege că alta este percepția despre fotbal în această zonă a țării. „Lovind” în stânga și-n dreapta fără dovezi, dl. Locic riscă să nu mai apuce clipa preluării pachetului majoritar de acțiuni la F.C. UTA. Pentru că arădenii nu acceptă miticismele.

Să insinuezi că Gigi Borugă - cel care în 1995 a făcut atac de cord pe banca UTA-ei, cel care în ultimul deceniu a fost mai mereu „mantaua de vreme rea” a „albroșilor”, cel care și-a demonstrat dragostea față de o legendă ca UTA, cel care a dat bani din propriul buzunar echipei și a „alergat” mereu după sponsorizări - ar fi cerut unor jucători s-o lase mai moale, e prea mult. E de domeniul „scenaritei”.

Aud că dl. Locic a plecat să-și vadă de afaceri la București. Se întoarce peste vreo două săptămâni. Sperăm „dezbrăcat” de miticisme. Pentru că aici e Aradul, o altă lume, cu care va trebui să se obișnuiască. Sau, să plece...

Daniel Scridon

N.A.: De salutat intervenția președintelui C.A. de la F.C. UTA, Călin Chișbora, ca replică la deciziile „decretate” de Locic: **„Nu pleacă nimeni cât timp sunt eu aici”.**

Ilie Stan îi avertizează pe jucători

Ziua de ieri a adus câteva lămuriri în privința meciului cu CFR Cluj. Unii spectatorii i-au acuzat pe unii jucători că s-au dat la o parte, iar Ilie Stan a fost destul de ambiguu la începutul Conferinței de presă de ieri, însă în final a lămurit lucrurile. **„Le-am spus jucătorilor, la vestiar, să mai termine cu sentimentalismele, căci vor avea mult de suferit”**- a spus Stan. La final, tehnicianul a fost mai clar, schimbând practic situația: **„Din punctul meu de vedere, sunt convins că fotbaliștii nu m-au trădat”.**

Sebastian Lingurar a fost exclus din lot pentru comportament nesportiv față de coechipieri și club, mai multe detalii nefiind oferite. Totuși, am aflat că Lingurar a fost căutat la hotel „Parc”, în timpul cantonamentului ce a precedat partida cu CFR Cluj, de o persoană ce i s-a părut dubioasă lui Ilie Stan, iar după înfrângerea de sâmbătă, Lingurar a fost „ochit” de antrenor și a fost trimis definitiv la echipa a doua.

Stan a spus că dorește ca echipa să spele rușinea de sâmbătă, cu o victorie la Deva, lucru care se poate întâmpla în mare măsură, căci are încredere în jucători și îi consideră în stare să bată o nou-promovată.

Prezenți la Conferința de presă, Luca și Rădoi a declarat că UTA nu poate face niciodată un joc mai slab decât cel ce feroviarii clujeni și nu înțeleg cum lumea îi poate acuza de „blat”, atâta timp cât nu au fost plătiți luni în șir, iar acum Locic le-a arătat banii la vestiar, 300 de dolari de om, care intrau în posesia jucătorilor imediat după victorie.

UTA dorește să-i transfere pe Danteș și Grigorie, însă jucătorii nu sunt liberi de contract, iar Emanoil Gherghel este destul de sceptic în privința legitimării lor. Dacă ar fi să-i dăm crezare, atunci cei doi jucători nu pot intra în cantonament pentru meciul cu CS Deva. Rămâne de văzut ce se va mai întâmpla în cursul zilei de astăzi.

Leo Sfâra

Fotbal, Cupa României

Astăzi se dispută partidele retur din cadrul sferturilor de finală ale Cupei României, la fotbal, ediția 2003/2004. Iată programul întâlnirilor, cu mențiunea că în paranteză este trecut rezultatul primei manșe:

ora 14,30: Petrolul Ploiești - Dinamo (0-7)

ora 14,30: Apullum Alba Iulia - FC Argeș (0-4)

ora 19: Poli AEK Timișoara - Gloria Bistrița (0-1)

ora 20, direct Pro TV: Rapid - Oțelul Galați (0-2)

De menționat că la partida de pe Bega, unul dintre asistenți este arădeanul Claudiu Tripa, cel care s-a „înfipt” bine în lotul de elită al arbitrilor români.

D. S.

Baschet

Și echipa a doua a pierdut

Nici echipa a doua a clubului petrolist, UAV West Petrom II Arad nu a avut sorți de izbândă, pierzând în deplasare. Elevii antrenorului Istvan Steinhübel, angrenați în întrecerea Diviziei B, s-au înclinat la Oradea în fața formației locale. Deși au condus la pauză cu trei puncte diferență, băieții noștri au căzut fizic pe final de joc, văzându-se depășiți cu scorul de 81-67.

A. Hărțău

Futsal

FC Arad joacă astăzi

Amânat din cauza zilei de doliu național decretată, duminică, de primul ministru Adrian Năstase, meciul din cadrul ultimei etape a Campionatului Național de fotbal în sală, dintre Moldocor Piatra Neamț și FC Arad, a fost amânat pentru astăzi, la ora 13,30. Prezent, ieri, la Federație, președintele echipei arădene, Raoul Burtea a fost informat că viitorul adversar al arădenilor la barajul pentru evitarea retrogradării va fi Contorex Cluj sau CSU Astra Ploiești.

C. M.

Start în Divizia C

Retur cu gândul la jubileul din vară

Interviu cu Vasile Rad, președintele divizionarei C, West Petrom Arad

– D-le președinte, după ce ați încheiat turul cu un pasiv de -2 la adevăr, ce strategie ați pregătit pentru a avea un retur mai reușit?

– Strategia noastră este de a crește și a forma jucători care să facă pasul spre fotbalul cu-adevărat profesionist. Acest -2 „la adevăr” nu reflectă valoarea echipei noastre.

– Ce modificări a suferit lotul față de sezonul de toamnă?

– După saltul lui Vezan spre un eșalon superior, au revenit la echipă Bilia și Gafița, lotul fiind completat și cu trei jucători de la CSM Reșița (Armanca, Dănăilă și Tânc) și două speranțe ale Romvestului (Baul și Ali Tolmbaye). Am efectuat un cantonament foarte bun și sperăm că roadele muncii le vom culege în retur.

– Despre ce obiectiv putem vorbi în cazul echipei „petroliste”? Că promovarea...

– Promovarea într-un eșalon superior nu a fost obiectivul nostru primordial, ci doar - așa cum v-am mai spus - promovarea de jucători. Ne dorim o clasare cât mai bună și practicarea unui fotbal care să atragă publicul din Pecica la stadion.

– D-le Rad, cum vă descurcați din punct de vedere financiar?

– Deocamdată, nu avem probleme. Atâta timp cât lângă echipă avem oameni care înțeleg că pentru a ajunge la fotbalul

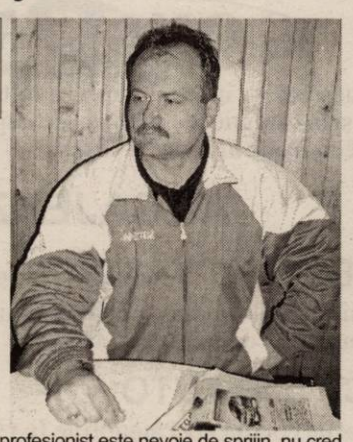

profesionist este nevoie de sprijin, nu cred că vom avea probleme de natură financiară ori legate de condițiile de pregătire.

– Debutați pe teren propriu, în fața „lanternei” seriei, Mobila Șimleul Silvaniei, în fața căreia aveți de luat o revanșă. Cum vedeți acest prim meci al returului?

– Se anunță un meci destul de greu, deoarece Mobila s-a întărit și are experiența unui tur petrecut în Divizia C și ar putea să ne pună probleme. Am încredere în băieți că se vor mobiliza pentru a câștiga acest meci. Și mai sper că acest retur de campionat îl vom încheia fără emoții, pentru că avem un motiv în plus, în vară împlinind zece ani de când West Petrom evoluează în eșalonul trei al fotbalului românesc.

– Vă mulțumesc!

Daniel Scridon

Karateka arădeni, cu pașapoarte nemțești

Pentru George Marc (Hamoni Do), Doru Fădoraș (Zen Karate Club) și Teodor Răduț (Shodan) călătoria efectuată la sfârșitul săptămânii trecute a însemnat un nou început pentru activitatea sportivă pe care o susțin. Cei trei sensei, pentru că cel de-al patrulea vizat, Francisc Szöcs de la Kamikaze a fost reținut cu probleme acasă, au semnat în orașul german Schwabisch afilierea cluburilor lor la DVFK, adică Federația Germană de Lupte Asiatice. Organismul, înființat în urmă cu șase ani și condus de către Söke Wolfgang Jose Held, numără nu mai puțin de 12 ramuri, arădenii devenind responsabili cu dezvoltarea stilului de karate shotokan. De fapt, această misiune a fost începută în urmă cu patru ani de către Vasilică Daschievici (2 DAN), fostul elev al lui Doru Fădoraș, care acum nu mai este singurul arădean din DVFK.

Prin acest pas grupările Hamoni-Do, Shodan, Zent Karate Club și Kamikaze și-au deschis orizontul în ceea ce privește participarea la competițiile internaționale și acest lucru pe cheltuiala federației de care aparțin. De asemenea, sportivii lor vor fi echipați cu un rând de echipament nou-nouț cu sigla DVFK și a clubului de care aparțin. „Cadourile” vor sosi peste două săptămâni, odată cu o delegație DVFK, a cărei sarcină este să selecționeze șapte karateka arădeni pentru o competiție ce va avea loc la Roma, la sfârșitul lunii aprilie.

În altă ordine de idei, trebuie precizat că odată cu vizita în Germania, în urma examenelor susținute, Geo Marc și Doru Fădoraș și-au mai adăugat un DAN, ajungând la totalul de 5. La demonstrațiile celor doi a participat printre alții și Michael Haselein, multiplu campion mondial la ju-jitsu.

Călin Mnerie

Teo Răduț, Geo Marc și Doru Fădoraș au intrat în familia maeștrilor din DVFK.

Luptătorii arădeni atacă din nou titlul național

La Baia Mare s-a desfășurat întrecerile etapei a II-a a Campionatului Național de lupte greco-romane pe echipe la juniori II (15-17 ani).

Tinerii luptători arădeni de la C. S. Astra-CSS Gloria Arad au dominat și de această dată, în mod categoric întrecerile, câștigând detașat locul I cu un total de 89 puncte, urmați în clasament de: CSS CFR Brașov 77 puncte, LPS ALRO Slatina 64 puncte, CAS Satu Mare 62 puncte, LPS Dacia Piești 58 puncte și CSS Baia Mare 49 puncte.

Luptătorii arădeni pregătiți de prof. Stanciu Spiridon - antrenor emerit, Ioan Coste și Ioan Popa, au demonstrat o foarte bună pregătire fizică și tehnico-tactică, luând o serioasă opțiune pentru reeditarea succesului de anul trecut, când au câștigat toate cele patru etape și turneul final, devenind campioni naționali fără nici o înfrângere.

Sportivii arădeni au fost prezenți în 9 din cele 10 finale desfășurate la Baia Mare, câștigând 4 locuri I prin Alex Oachiș, George Huian, Darius Ploscaru, Adrian Dascălu, 3 locuri II prin Alin Voinea, Sebastian Belean, Adrian Lunga și 2 locuri III prin Ionuț Câmpureanu și Gheorghe Faur.

S-au mai clasat pe locurile IV-VI aducând puncte pentru echipă, Adrian Toma, Alin Bătrân, Marius Panin și Cristian Lingurar.

Participarea echipei la această etapă a fost asigurată de către C. S. Astra prin sponsorizări, CSS Gloria neasigurând nici de această dată nici un fel de sprijin financiar pentru sportivii săi.

D. Scridon

Consiliul Județean Arad

SOLICITĂ **OFERTE PENTRU ACHIZIȚIONAREA A DOUĂ BARIERE ACCES + INSTALARE-MONTAJ.**

Ofertele se depun până la data de 29.03.2004, la registratura Consiliului Județean Arad, Bd. Revoluției nr. 75.

Informații suplimentare se pot obține la telefon 281600, int. 1205 sau 281712.

(4377002)

PROGES
pentru amenajări interioare
str. Dorobanți nr.55
Tel.: 0257/282.021

PARCHET LAMINAT - CLICK

de la **167.000** lei/mp*

LAMBRIURI PVC, TAVANE POLISTIREN, GLAFURI

PROMOȚIA LUNII!!!
FOLIE GRATUITĂ

*fără TVA

(c.10/2004)

GARANTATE CONFORM LEGII

VALUTA FORTE
Certificat de depozit în valuta USD sau EURO
Termen: 360 zile
5%

Depozitul **ȘTEFAN CEL MARE**
19%

DEPOZITUL **VIVAT**
18%

BANCA COMERCIALĂ **CARPATICA**

Arad, Calea 6 Vânători, nr. 2-4, Tel: 25.61.00
Complex Expo Market Jackson 21.69.83

(c.34/2004)

EXPO ARAD INTERNAȚIONAL

CAMERA DE COMERȚ, INDUSTRIE ȘI AGRICULTURĂ A JUDEȚULUI ARAD
EXPO ARAD INTERNAȚIONAL

CONFORT construct

Târg internațional de tehnologii și materiale de construcții, decorațiuni interioare, mobilier.

18-21 MARTIE 2004

DE 10 ANI "CONSTRUIM" ÎMPREUNĂ.

EXPO ARAD INTERNAȚIONAL ȘOS. ARAD-NĂDLAC, FN
Tel. 0257-216 520, 0744-791 761; Fax: 0257-216 521;
E-mail: expo3@ccia-arad.ro; Persoana de contact: Cimi Enache

(c.75/2004)

S. C. Terminal Cargo - Aeroport Arad

organizează în data de 01.04.2004 licitație în vederea închirierii de spații de depozitare și birouri.

Informații suplimentare se pot obține la sediul societății sau tel. ***0257-339.010.***

(3928734)

PODELE LAMINATE

în peste 25 de culori, cu folia izolantă de 3 mm GRATIS...
de la **165.000** lei/mp + TVA

MATROS 2000

OFERTĂ SPECIALĂ
trafic intens 7 mm
196.000 lei/mp + TVA
STOC LIMITAT!

Tel: 0257-349.888, 0744.755.786
Arad, Calea Aurel Vlaicu nr. 28-32
(înainte de stadionul UTA - fosta școală de șoferi)

(c.679/2003)

Bucură-te de cele mai bune oferte! Numai la Germanos!

Sony T230 + cameră foto
3.543.000 lei*

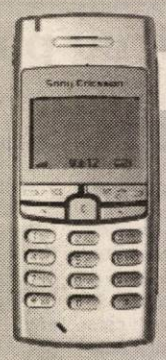

Sony Ericsson T105
878.000 lei*

CADOU un telefon fix

pentru orice telefon mobil cumpărat cu abonament la Connex!

* Preț fără TVA, valabil la achiziționarea de Connex, în rate egale și fixe.
** Prețuri fără TVA.

Potrivește-le la orice Sony Ericsson!

Husă universală
de la 129.000 lei**

Încărcător auto
de la 124.000 lei**

Hands-free
de la 84.000 lei**

Oferte valabile până la 10 aprilie 2004.

OFERTA CONNEX
• Reducere de 50% la tarifele pentru convorbirile în rețea, în primele 5 luni de abonament;
• 20 de minute gratuite, lunar, pe viață.
Ofertă valabilă până la 19 martie 2004.

DEALER CONNEX

GERMANOS

(3928658)

Laborator italian de artizanat,
cu lucru la domiciliu,
oferă posibilitatea tuturor celor cu venituri mici de a avea un al doilea serviciu. Pentru moment, doar pentru cei din provincie.
Relații la telefon **021/253.02.00**

(3928474)

QUASAR

o companie puternică şi în continuă dezvoltare, din domeniul importului, comercializării şi distribuției de produse de larg consum cu o rețea de peste 30 de magazine specializate în zona de vest a țării

ANGAJEAZĂ

• REPREZENTANT VÂNZĂRI (electronice-electrocasnice)

Cerințe: Studii medii, abilități de comunicare, abilități de prezentare, cunoştințe temeinice de operare calculator.

• CONDUCĂTOR AUTO

Cerințe: Carnet de conducere categoriile B, C+E.

Experiența în domeniu şi domiciliul în ARAD constituie un avantaj.

SE OFERĂ:

Posibilitatea de a lucra într-o echipă tânără, într-un mediu modern, profesional şi în plină dezvoltare;
Pachet de beneficii motivant şi în acord cu performanțele realizate.

Persoanele care îndeplinesc cerințele de mai sus şi doresc să-şi depună candidatura pentru posturile scoase la concurs sunt rugate să trimită până cel târziu în 23/03/2003 **CV**-urile, **scrisorile de intenție** în care să se menționeze **postul solicitat** şi o **copie după permisul de conducere** (pentru postul de conducător auto), prin poştă, fax sau e-mail, la:

Timişoara, Calea Martirilor 1989, nr. 35, Tel/fax 0256.488.277
e-mail : jobs@ava.ro
Informații suplimentare despre companie puteți obține accesând site-ul www.quasar.ro

(c.19/2004)

SC CROCO SRL Oneşti producător de biscuiţi şi sticksuri marca

CROCO

Angajează:

AGENT VÂNZĂRI pentru judeţul Arad

Se cere: - domiciliu stabil în Arad
- experienţă min. 2 ani în vânzări

Se oferă salariu motivant.
Cei interesaţi vor trimite un C.V. la **fax 0234/315024**
Informaţii suplimentare la **telefon 0234/315017** (4377004)

Direcţia Silvică Arad
str. Episcopiei nr. 48

oferă deţinătorilor de teren, **puieţi forestieri, apţi pentru plantat, din specia molid, la preţul de 2.000 lei/buc, plus TVA, de la Ocolul Silvic Gurahonţ - tel. 316110.**

De asemenea, oferă **puieţi ornamentali (magnolie, zamosită de Şiria, liliac, cătină roşie, etc.),** la preţuri avantajoase.

*Informaţii suplimentare la Ocolul Silvic Ineu - **tel. 511566.***
(4377003)

„Grupul de firme ASTRA-Arad - ARIS - Arad - SIRV-Caransebeş
angajează:

Director economic

Condiţii minime: studii economice superioare, bune cunoştinţe de contabilitate, experienţă în domeniu minim 5 ani.

CV-urile se trimit la nr. fax. 0257/258168 până la data de 24.03.2004. Detalii la telefon 233651 int. 2255.
(4377001)

FUNDAŢIA ROMÂNO-GERMANĂ
Centrul de pregătire şi perfecţionare profesională
ORGANIZEAZĂ

Cursuri de calificare:
- TÂMPLAR UNIVERSAL - 6 LUNI
- CONFECŢII ÎMBRĂCĂMINTE - 5 LUNI
- OSPĂTAR - 5 LUNI
- ZIDAR - 5 LUNI

Se acordă reducere 50% sau GRATUITATE şomerilor.

INFORMAŢII:
Vladimirescu, str. Gării nr. 59, Tel. 0257-514931; 514934
Arad, str. Episcopiei nr. 32, Tel.: 0257-214965

Cursurile sunt autorizate conform OG. 129/2000. Diplomele sunt recunoscute în UE
(c.18/2004)

S.C. Compania de Transport Public S.A. Arad

anunţă desfăşurarea procedurii de **cerere de ofertă** conform OUG 60/2001 în vederea achiziţiei publice de produse şi servicii după cum urmează:

În data de 29.03.2004
- **Traverse lemn L = 1800 mm**
- **Traverse beton tip TT40**
- **Material mărunt pentru şină CF40**
- **Antretoaze ecartament 1000 mm**
- **Şină CF 40 (sb)**

În data de 30.03.2004
- **Recondiţionarea (refacerea) unor peroane staţii de tramvai**
- **Produse de carieră şi balastieră**
- **Alte materiale de construcţii**

Informaţii suplimentare pot fi solicitate la sediul S.C. C.T.P. S.A., Calea Victoriei nr. 35b - 37, Serviciul Contracte şi Achiziţii, Tel. 0257/338590, int. 139.
(c. 523/2003)

Consiliul de Administraţie al
S.C. INTERTRANS III S.A. SEBIŞ

Convoacă **ADUNAREA GENERALĂ ORDINARĂ A ACŢIONARILOR** care va avea loc pe data de 30 martie 2004, ora 10, la sediul unităţii din Sebiş, str. Crişului nr. 57 A, jud. Arad, cu următoarea ordine de zi:
1. Aprobarea Raportului de gestiune a Consiliului de Administraţie pe anul 2003.
2. Aprobarea Raportului de cenzori pe anul 2003
3. Aprobarea Bilanţului contabil şi a contului de profit şi pierderi pe anul 2003.
4. Apobarea bugetului de venituri şi cheltuieli pe anul financiar 2004.
5. Diverse.

În cazul neîndeplinirii cvorumului, A.G.A. ordinară se va întruni în data de 31 martie 2004 în acelaşi loc şi la aceeaşi oră. (com.2004)

sc Belsirim Automotive srl
angajează personal pentru poziţia de:

Secretariat/Relaţii cu publicul

Cerinţe: - dinamism şi perseverenţă
- bune cunoştinţe operare PC
- abilităţi de comunicare

Se oferă: - salarizare motivantă
- mediu de lucru atractiv
- posibilitatea de a lucra într-o companie în continuă dezvoltare

CV-urile se depun pe fax la 0257/206327
(com.2004)

ANIVERSĂRI

Cu ocazia aniversării zilei de naştere, pentru
LASC SOFIA
din BELIU nr. 591, cele mai calde şi sincere urări de sănătate, fericire şi bucurie.
„LA MULŢI ANI!"
Cei dragi. (5340)

VÂNZĂRI APARTAMENTE O CAMERĂ

Vând apartament 1 cameră, bucătărie, baie, la casă (cumpărat de 8 ani, Legea 112), occidental, zona Podgoria, 16.500 Euro. Telefon 0723.992.371. (5220)

Vând garsonieră confort II, etaj 4, 33 mp, Micălaca-Miorița, 8.300 EU. Telefon 279718; 0744.542.931. (5144)

Vând garsonieră, Grădiște (lângă piață), îmbunătățită, vizibilă duminică, orele 10-16. Telefon 355021; 0742.313.421. (5228)

Vând garsonieră, confort 3, cu baie, mobilată, utilată. Telefon 0723.308.660; 257482; posibil 2 rate. (4566)

Vând apartament 1 cameră, et. 3, Miorița, 12.800 Eu. Telefon 279718, 0744.542.931. (5270)

Vând apartament una cameră, zonă centrală, preț 12.000 Eu. Telefon 0257-210699, 0741.128.655. (5339)

Vând apartament 1 cameră, bloc nou, 55 mp, Fortuna. Telefon 348514, 0745.864.268. (5370)

Vând garsonieră cf. I, et. I, Micălaca 12.200 Eu. Telefon 256353. (5369)

Vând garsonieră confort I, lavabil, gresie, contorizat, parter, 10.000 EU negociabil, Confecții. Telefon 286743, 270856, 0766.231.477. (5406)

VÂNZĂRI APARTAMENTE DOUĂ CAMERE

Vând apartament 2 camere, la casă, zonă centrală, preț 16.000 Euro, negociabil. Telefon 0744.953.042. (p)

Vând apartament 2 camere, 77 mp, etaj 5/8, lângă Stas Market în Vlaicu, mobilat/nemobilat, 25.000 Euro, negociabil. Telefon 348012. (5073)

Vând 2 camere, Miorița, etaj 2/4, parchet, termopan, garaj, preț 24.500 Eu, negociabil. Telefon 286743, 270856, 0766.231.477. (5107)

Vând 2 camere, confort I, zona Lebăda, parchet, faianță, gresie, termopan, climatizare, garaj, preț 20.000 Eu, negociabil. Telefon 286743, 270856, 0766.231.477. (5107)

Vând apartament 2 camere UTA (demisol), 63 mp (termopan, parchet, gresie, faianță), ocupabil, preț 18.000 Eu. Telefon 338544, 0744.589.950. (5277)

Vând apartament 2 camere, 77 mp, la cheie, Vlaicu. Telefon 338544, 0722.606.527, 0744.589.950. (5277)

Vând apartament 2 camere, zona Miorița, decomandat, et. 2, preț 21.500 Eu. Telefon 253515. (5313)

Vând apartament 2 camere, zona Micălaca, 20.500 Eu. Telefon 256353. (5369)

Vând apartament 2 camere decomandate, zona III, etaj II îmbunătățit, 29.000 EU. Telefon 0744.988.154.

Vând apartament 2 camere, semidecomandat, contorizat, fără balcon, zona Gării, et. 3, fără intermediari, preț 25.000 Eu, negociabil. Telefon 0257-253410, 0257-260585. (5373)

Vând apartament 2 camere, Vlaicu, cf. I, contorizat, garaj, lângă Profi. Telefon 289999, orele 18-21. (5374)

Vând apartament central, 2 camere, amenajat, 27.000 Eu. Telefon 0740.289.295. (5381)

Vând apartament 2 camere Chișineu Criș, confort I, ultracentral, îmbunătățiri, 12.800 EU negociabil. Telefon 0721.365.038. (Ag. Criș, 129)

Vând apartament 2 camere Lebăda, confort I, parchet, gresie, faianță, lavabil, termopan, garaj, ușă metalică, 20.000 EU, Vlaicu. Telefon 286743; 0766.231.477; 270856. (5406)

VÂNZĂRI APARTAMENTE TREI CAMERE

Vând apartament 3 camere, decomandat, termopan, parțial mobilat, bloc Z23, scara F, etaj 4/4 (Piața UTA), preț la vedere. Telefon 0744.797.866; 272272, orele 19-23. (4887)

Vând apartament 3 camere, baie, anexe, grădină (1/2 din casă, 2 familii), Grădiște, 22.000 Euro, negociabil. Telefon 0722.898.543. (5220)

Vând apartament 3 camere, decomandat, central, etaj 4/4, îmbunătățit, 35.000 Euro. Telefon 254909; 0722.597.016. (5147)

Vând apartament 3 camere, str. Șaguna 97. Telefon 0741.015.972 sau 218763. (4657)

Vând apartament 3 camere, parter, Fortuna, 65 mp, 16.000 Eu. Telefon 256119, 0721.916.565. (5354)

Vând apartament 3 camere, în Vlaicu, principală, ultramodern, modificat, bolți interioare, ușă metalică, uși din cireș, baie 5/5, salon 7/3,5, faianțat și gresiat, mobilă de bucătărie italiană, mochete noi, et. 10, acoperiș fără probleme, preț 24.500 Eu, negociabil. Telefon 0257-246063. (5361)

Vând apartament 3 camere, la casă, ultracentral, 30.000 Eu. Telefon 0740.289.295. (5381)

Vând apartament 3 camere decomandate, contorizat, încălzire proprie, Chișineu Criș. Telefon 350453. (Ag. Criș, 132)

Vând apartament confort I, 3 camere, s-102 mp, garaj, 24.500 EU, Vlaicu. Telefon 286743; 270856, 0766.231.477. (5406)

VÂNZĂRI APARTAMENTE PATRU-ȘASE CAMERE

Vând apartament 4 camere 200 mp, ultracentral. Telefon 338244, 0721.269.705. (4837)

Vând 6 camere, ultracentral, et. I, 333, 120.000 Eu. Telefon 213192, 0788.253.364, 0722.257.409. (5130)

De vânzare apartament 4 camere. Telefon 338594. (5105)

Vând apartament 4 camere, central, 100 mp, 28.000 Eu. Telefon 0740.289.295. (5381)

VÂNZĂRI CASE

Vând casă amenajată occidental, piscină, 2 garaje, intrare din 2 străzi, preț 95.000 Eu, negociabil. Telefon 0745.104.215. (5347)

Vând casă (sălaș) pe șoseaua Pecica, teren 7.915 mp, bun pentru privatizare. Telefon 216517. (3428)

Vând casă + 1.000 mp teren, pe centura din Gai. Telefon 0744.785.497. (4864)

Vând casă, 2 camere, în Șeitin (schimb cu garsonieră, confort II). Telefon 0726.628.664. (5220)

Vând casă Sânleani, gaz, apă, telefon. Informații telefon 381823. (4901)

Vând casă, Bârzava, nr. 13, 4.700 Euro. Telefon 0257/287572. (5049)

FIRMĂ BRITANICĂ DE RECRUTARE SC ROMCARE SRL

Caută:
BUCĂTARI
(pentru Marea Britanie)

Se oferă:
salarii între
14.000-17.000 lire sterline/an

Se cere:
engleza - conversațional

Se facilitează:
permis de muncă, vize, transport și locuință

(c.2004)

NU PERCEPEM COMISION

Tel./Fax: 0268 416.033
Mobil: 0788 900.055

Vând urgent casă, 5.500 mp grădină, sat Fiscut, comuna Șagu, județul Arad. Telefon 0256-270755, 0721.425.785. (5005)

Vând casă în Sâmbăteni, str. Principală nr. 20, suprafața 2.000 mp, preț 37.000 Eu, negociabil. Telefon 0744.937.339. (5104)

Vând casă, localitatea Iratoșu, 7 camere, baie, mansardă neterminată, preț la vedere. Telefon 234216, 0740.696.157. (4989)

Vând casă mare, Vladimirescu, grădină. Telefon 514323. (5175)

Vând casă (Sânicolaul Mic), Hadă, 3 camere, două curți + grădină, 8.500 Euro, negociabil. Telefon 0766.741.323. (5196)

Vând casă, singur în curte, 2 camere, str. Roman Ciorogariu, Pârneava. Telefon 253363. (5240)

Vând casă. Informații telefon 413081. (4200)

Vând casă mare, în Târnova nr. 25. Informații telefon 251800, seara, Corlan Ana. (5038)

Vând casă tip vilă, central. Telefon 338594. (5105)

Vând casă Bujac, cărămidă, 250 mp teren, 20.000 Eu. Telefon 253364, 0722.257.409, 0788.253.364. (5130)

Vând apartament la casă, ultracentral, Legea 112. Telefon 338594. (5105)

De vânzare casă Grădiște. Telefon 338594. (5105)

Vând casă, str. Vrancei nr. 62, 1.000 mp, Micălaca, zonă bună, 65.000 Eu. Telefon 263213, 0744.213.076. (5255)

Camera de Comerț, Industrie și Agricultură a județului Arad

CCIA Arad angajează
CONTABIL

Cerințe:
- minimum 3 ani experiență;
- operare PC.

CV-urile și cererile se depun până în 26.03.2004, la sediul CCIA Arad, str. Cloșca nr. 5, la secretariat. Informații la telefon 0257/20.88.06.
(c.75/2004)

Vând jumătate vilă , 3 camere, hol, bucătărie, baie, pivniță, 168 mp, curte și grădină, central, Legea 112, preț negociabil. Telefon 0257-279655, 0257-262508, mobil 0722.856.180, 0744.961.700. (4763)

Vând casă modestă, cu grădină 2.663 mp, în Sânapul. Telefon 285731, zilnic. (5263)

Vând casă 4 camere, central, singur în curte, ne/mobilată, accept variante, preț 79.000 Eu, negociabil. Telefon 0722.349.504. (5280)

Vând casă comuna Vârfurile + curte 3.000 mp + curent legat + posibilitate de apă curentă. Telefon 0742.363.976. (5292)

Vând casă, comuna OLARI nr. 574, județul Arad, preț negociabil. Informații nr. 12 Olari. Telefon 377020. (p)

Vând casă în Vladimirescu nr. 10, str. Bisericii. Telefon 0744.624.131. (5301)

Vând casă în Pâncota, 2.500 mp, str. Gării 8 (excelent pentru firmă). Telefon 0257-282086. (5327)

Vând casă în Curtici, central, gaz, apă curentă, încălzire proprie. Telefon 464236 - seara; 0721.687.936. (5398)

Vând casă cu grădină, toate dependințele. Telefon 284634. (5337)

Vând casă cu grădină, sat Horia nr. 179, comuna Vladimirescu, preț negociabil, la vedere. (5358)

VÂNZĂRI SPAȚII

Vând (închiriez) HALĂ 54 mp, cu teren 854 mp; teren 1.500 mp, lângă SANEVIT. Telefon 218909; 0722.295.928. (4880)

Vând SPAȚIU COMERCIAL, în construcție, suprafața 420 mp, Calea Aurel Vlaicu, între blocurile Z27-Z28. Telefon 0745.258.251, 0744.639.809. (5222)

Vând SPAȚIU COMERCIAL, 66 mp, parter, str. Lacului. Telefon 0722.810.067. (5352)

(Continuare în pagina 14)

(Urmare din pagina 13)

VÂNZĂRI TERENURI

Vând 11.000 mp, zona Grădiște-Sere. Telefon 0744.603.850; 285249. (5030)

Vând loc 700 mp, 14 m fs, Vladimirescu. Telefon 0745.214.355. (4726)

Vând 1 ha teren, situat la ieșirea din Vladimirescu, utilități, apă, gaz, curent. Telefon 0744.614.627 sau 0744.264.845. (5234)

Vând 3 ha TEREN la CENTURA ORAȘULUI. Telefon 0740.826.371. (4842)

Vând 7.200 mp TEREN INTRAVILAN, cu 90 m deschidere la centura orașului. Telefon 0744.615.247. (4842)

Vând teren intravilan, 35.000 mp, fs 250 m, pe centură, 6 Eu/ mp. Telefon 253364, 0722.257.409, 0788.253.364. (5130)

Vând teren cu fundație casă în comuna Șimand. Telefon 338594. (5105)

Vând parcelă 80 ari, cu fântână, pe deal, la Covăsânț cu pomi fructiferi, ideal casă de vacanță. Informații telefon 0744.618.106. (5315)

Vând loc de casă, suprafața 1.064 mp, 20.000 Eu. Telefon 256353. (5369)

Vând loc de casă în Zimand-Cuz. Informații telefon 0740.993.146. (p)

VÂNZĂRI AUTO

Vând (ocazie) OPEL CORSA 1,3, 2 uși, 87, 1.200 Eu; FORD ESCORT 1,8 Diesel, 2.600 Eu; ISUZU MIDI (microbus) 1,7 Diesel, 2.500 Eu, toate stare bună, piese sau complete (50-200 Eu) Dacia, Opel Omega, Ascona, Ford Sierra, Escort, VW Santana. Str. Bradului 16A sau 13, Grădiște. (5312)

Vând Suzuki Vitara, an fabricație 1997, Hyunday Santa Fe, 2002; Audi A6, 2001. Telefon 0721.269.713; 338606. (4837)

Vând (schimb) microbus Mitsubishi L 300, Diesel, CIV, numere noi, verificare, asigurare, an 1981, 2.200 Euro. Telefon 0744.133.095. (5200)

Vând Opel Vectra, 1993, înmatriculat, stare foarte bună, 4.700 negociabil. Telefon 0721.424.959. (4869)

Vând OPEL ASTRA, alb, an 1992, 5 uși, ABS, servo, motor 1.6 injecție, stare impecabilă, preț 3.500 Euro. Telefon 0723.675.915.

Vând microbuz Mercedes, an 1991, preț 3.600. Telefon 281492; 0722.225.722. (5077)

Vând piese Ford Sierra, 1990, Combi, uși, capotă, motor, radiator, etc. Telefon 276488, 0742.903.147. (4888)

Vând Ford Sierra CLX 1.8, 1990, CIV, numere noi, stare impecabilă + mașină pentru piese, preț 2.400 Euro, negociabil. Telefon 276488; 0742.903.147. (4450)

Vând Dacia camionetă, 1992, CIV, numere noi, stare bună. Telefon 0742.903.147. (4450)

Vând Dacia 1310, 1990, stare bună, 1.000 Euro, negociabil. Telefon 0721.874.275, 258890. (5133)

Vând ELEVATOR nou, Timișoara și piese din dezmembrări. Telefon 218909; 0722.295.928. (4880)

Vând Dacia 1310, an 1995, preț 1.700 Euro, stare bună. Telefon 0740.183.918. (5155)

Vând urgent Opel Omega 2.3 TD și Dacia 1310. Telefon 0744.540.241. (5179)

Vând Dacia 1310, an 1996, fără rugină, 1.750 Euro, negociabil. Telefon 0257/277321; 0741.143.876. (5181)

Vând Dacia 1310, an 1990, 5 trepte, 980 Euro, negociabil. Telefon 0257/277321; 0741.143.876. (5181)

Vând combină Claas 85, cu echipament complet. Telefon 0744.623.460. (5192)

Vând Matiz, model unicat, an 2001, Euro III. Telefon 0740.093.973. (4207)

Vând Audi A4, an fabricație 1996, benzină, climatronic, airbag, genți aluminiu. Telefon 0744.691.083. (5231, 32)

Vând Daewoo Tico SL, an 1999, impecabil, preț 2.950 Euro, negociabil. Telefon 0724.250.145. (5252)

Vând VW Golf 4, înmatriculat recent, an 2000. Telefon 281349; 0722.581.852. (4766)

Vând Golf 4, 2001, 1.6 16 valve, climă, 8.950 Eu. Telefon 0722.349.504. (5279)

Vând Opel Kadett 4+1 uși, an 1984, persoană fizică, stare bună, 1.150 Eu. Telefon 0742.932.991. (UTA, 211)

Vând Golf IV Break, an 2000, indigo, nerulat în țară. Telefon 0721.874.275, 258890. (UTA, 215)

Vând Oltcit, an 1989, 1.300 cmc, stare foarte bună, 450 Eu, negociabil. Telefon 0744.834.010. (5284)

Vând Opel Astra 1600 benzină 2003, înmatriculat recent; Audi A4Combi TDi Quatro și Renault Kangoo Diesel 2001. Telefon 0722.251.555. (5272)

Vând autoturism Opel Senator, stare bună. Telefon 280419 (5303)

Vând Opel Kadett, an 1980, 4 uși, neînmatriculat, pentru piese de schimb. Telefon 0744.556.876. (5305)

Vând combină C14, în stare de funcționare. Telefon 0740.217.876. (5296)

Vând tractor U651, în stare foarte bună, preț 2.800 Eu, negociabil. Telefon 0722.220.913. (5297)

Vând Dacia 1310 TX, an 1989, stare perfectă de funcționare, preț 1.000 Eu, negociabil. Informații 0257-287080, 0745.252.479. (5309)

Vând Dacia, an 1987, 5 viteze, 750 Eu. Telefon 0740.096.800. (5323)

Vând Dacia 1300, preț negociabil 450 Eu. Telefon 282983. (5341)

Vând tractor U650 + plug, disc, semănător porumb, cultivator, remorcă 5 to, preț 7.000 Eu, negociabi. Telefon 0722.622.912. (5340)

Vând Dacia Nova, 1999, instalație GPL, alarmă, închidere centralizată, pregătită pentru taxi, stare foarte bună, 2.500 Eu, negociabil. Telefon 0722.542.689. (5344)

Vând Buceagă, motor tractor, act în regulă, preț 1.300 Eu, negociabil. Telefon 0257-531181. (Pâncota, 14)

Vând microbus marfă, 1 to, Nissan 2,3D, 2001, 48.000 km; Dacia Super Nova 2001, 11.000 km. Telefon 260485. (531)

Vând Dacia 1310, an 1985, vopsită 2003, instalație gaz cu acte, alarmă, preț 950 Eu. Telefon 0744.552.249. (5375)

Vând tractor U 651 stare foarte bună, neînmatriculat, 125.000.000. Telefon 0740.204.123. (5382)

Vând Dacia 1978, 600 EU negociabil, stare bună. Telefon 465091. (AG. Criș, 130)

Vând Dacia Solenza. Informații telefon 0741.782.673. (5387)

Vând Saviem din 1986, basculabil lateral, cabină RABA, servodirecție, baterii noi, cauciucuri bune, stare perfectă de funcționare. Telefon 0742.063.908. (Ag. Lipova, 76)

Vând piese VW Passat caroserie, motor benzină. Telefon 273965; 0721.838.968. (Ag. UTA, 220)

Vând Ford Focus Combi model 2001, 1,8 TDI climă full electric, 8.500 EU negociabil. Telefon 0744.232.068. (5400)

VÂNZĂRI ELECTRO

Vindem CASE de MARCAT, CÂNTARE ELECTRONICE, CONSUMABILE, pe strada I. L. CARAGIALE nr. 22. Telefon 272727; 282829. (3717)

Vindem CASE MARCAT FISCALE, CONSUMABILE, CÂNTARE ELECTRONICE, str. Vicențiu Babeș, nr. 22 A. Telefon 211211, 281188. (2044)

Vând TV COLOR, MAȘINĂ AUTOMATĂ DE SPĂLAT, foarte ieftin și garanție. Telefon 275277. (4864)

Vând CONGELATOR, COMBINĂ FRIGORIFICĂ și FRIGIDER, foarte ieftin și garanție. Telefon 275277. (4864)

FĂRĂ avans, fără giranți, în rate ELECTROCASNICE SECOND HAND: TELEVIZOARE COLOR, MAȘINI de SPĂLAT, FRIGIDERE, LĂZI, COMBINE FRIGORIFICE, VITRINE, ANVELOPE, garanție. Arad, Calea Radnei nr. 225, telefon 259339; Lipova - 563027; 0744.706.321. (4784)

Vând, în 2 rate, TV COLOR, MAȘINI DE SPĂLAT AUTOMATE, cu garanție. Telefon 251392. (4935)

Vând TELEVIZOARE COLOR diagonale 51cm - 70 cm, telecomandă. Garanție. Telefon 338090. (5143)

Vând casă de marcat, ieftin, stare perfectă. Telefon 0722.640.120. (5245)

Vând TELEVIZOARE COLOR, garanție, preț 1.900.000. Telefon 349908, 0766.776.369, str. Bogdan Voievod, nr. 20. (4072)

Vând diverse tipuri de TELEVIZOARE COLOR, garanție, preț 1.900.000, str. Bogdan Voievod, nr. 20. Telefon 349908; 0866.776.369. (5098)

Vând 2 aparate cafea Saeco. Telefon 0721.411.305. (5271)

Vindem Laptop Compaq P4 2,8 GHz, 512 RAM, 60 HDD, DVD-CDRW, 15" sau diferite alte configurații. Telefon 256609, 0742.025.493, 0742.025.494. (5290)

VÂNZĂRI DIVERSE

Vând 60 capre. Telefon 0745.271.670. (4986)

Vând PLASĂ GARD ZINCATĂ; PLASĂ SUDATĂ; CUIE; RABITZ; toată gama de SÂRME, COTURI și BURLANE FUM; ELECTROZI; CAIELE; SCOABE; TABLĂ, etc. Str. Vrabiei, nr. 4. Telefon 289997, 0744.289.997. (5293)

Vând POMI FRUCTIFERI, TRANDAFIRI, TUIA, ARBORI ORNAMENTALI. Localitatea Dorobanți, SARUSI IOSIF, telefon 0744.301.119; 535058 - seara. (4388)

Vând POMI ALTOIȚI și TRANDAFIRI. Familia OLOIERU, sat CUVIN, nr. 210. Telefon 461064; 0744.174.785. (3470)

Vând POMI FRUCTIFERI și ORNAMENTALI, trandafiri, sămânță lucernă, din PEPINIERA POMICOLĂ DOROBANȚI. Informații: ing. GLIGOR CAZAN, telefon 535001 sau 0744.519.481. (2545)

Vând POMI FRUCTIFERI, ORNAMENTALI, MAGNOLII, TRANDAFIRI, DOROBANȚI - KISS. Telefon 0745.839.884. (4277)

Vând en-gros CARTOFI CONSUM. Telefon 214415. (5139)

Vând LEMNE FOC, NISIP, BALAST, la domiciliu. Telefon 214415. (5139)

Vând lucernă, fân, sfeclă furajeră, Conop nr. 129. Telefon 0745.320.929. (68, Lipova).

Vindem CAMERE DE SUPRAVEGHERE, transmisie prin unde radio, foarte micuțe. Telefon 0740.848.239. (5146)

Vând COLȚARE, CANAPELE, FOTOLII. Telefon 286069. (5166)

Vând LEMNE USCATE, 600.000 lei/mc. Telefon 0742.418.799; 278375. (5209)

Vând gheretă metalică 4x3 m, fără loc, transportabilă, ieftin. Telefon 0722.640.120. (5245)

Vând garaj autorizat, str. Făt Frumos, preț 1.300 Euro, negociabil. Telefon 0723.516.414. (5238)

Vând lucernă baloți. Telefon 0724.651.217. (4872)

Vând HRANĂ USCATĂ CÂINI, FURAJE GRANULATE, import UNGARIA, tâmplărie PVC, rulouri, jaluzele. Telefon 253589. (c. 544)

Vând garaj, bl. 102, sc. E, Micălaca, 1200 Euro. Telefon 0788.320.338. (4823)

Vând mașini cusut liniare, triplok, nasturi, butonieră grea. Telefon 0788.320.338. (4824)

Vând porumb boabe. Telefon 0740.596.331. (5082)

Vând doi viței între 200-300 kg. Vând baloți paie. Telefon 0740.596.331. (5082)

Vând viței între 140-180 kg, preț 42.000 lei/kg, negociabil. Telefon 0745.505.122. (Ag. Sântana, 5)

Vând țuică de prune sau mere, 54°, proveniență Bihor, preț 100.000 lei/ lt. Telefon 271856, 0744.117.784. (5262)

Vând PLAPUME, import GERMANIA, calitate deosebită, 200.000 lei/ buc. Telefon 0745.802.348. (5261)

Vând porumb boabe. Telefon 0745.180.201. (5269)

Vând baloți lucernă. Informații telefon 235551, după ora 14. (5289)

Vând incubator 120 ouă cu 2 termostare, preț fix 2.000.000 lei. Telefon 0744.618.819. (5282)

Vând (închiriez) garaj, zona 300 (351). Telefon 267062, 0741.051.562. (5295)

Vând vaci gestante luna a 9-a, luna a 7-a, preț convenabil. Informații Șiria, telefon 0257-531661. (5306)

Vând 2 bivolițe gestante și un armăsar de 3 ani. Informații telefon 315253. (Gurahonț, 20)

Vând răsad varză la cub, 3.000 buc, Ditmark danez 55 zile de la plantat în câmp, tratat, garantat. Telefon 0722.844.801. (5357)

Vând semănătoare porumb 6 rânduri (cu azot), stare perfectă, 65 mil. lei, negociabil. Telefon 0745.288.112, 0724.159.999. (5356)

Vând bibliotecă Nina, chiuvetă emailată albă, mașină cusut Casnica. Telefon 283210. (5355)

Vând o canapea, o masă televizor, un hidrofor. Telefon 241527. (Ag. UTA, 216)

Vând 70 (șaptezeci) OI ȚURCANE cu MIEI. Informații telefon 0745.942.870. (Pâncota, 13)

Vând 2 garaje autorizate, taxă la zi, zona Billa. Telefon 255264. (5366)

Vând 500 capete oi. Telefon 0742.788.523. (5384)

CUMPĂRĂRI TERENURI, IMOBILIARE

Cumpăr terenuri extravilane în Arad și țară. Telefon 0723.252.374; 0257/230869. (3685)

Cumpăr garsonieră cf. I, etaj intermdiar, cu credit ipotecar, Micălaca. Telefon 338544, 0723.308.286. (5277)

Cumpăr apartament 2 camere, zona 300 sau Podgoria, et. I-III. Telefon 338544, 0723.308.286 (5277)

Cumpăr apartament minim 2 camere, exclus ultimul etaj, ofer între 11.000-14.000 Eu, prefer Grădiște, Confecții, Vlaicu, Micălaca. Telefon 267062, 0741.051.562. (5295)

CUMPĂRĂRI AUTO

Cumpăr VW Passat Diesel (Turbo Diesel), neânmatriculat, stare bună, ofer 400 -500 EU. Telefon 0721.838.968; 0721.710.464. (Ag. UTA, 220)

CUMPĂRĂRI DIVERSE

Cumpăr pene și coarne de cerb. Telefon 210480. (5182)

Cumpăr mobilă veche curbată, candelabre, ceasuri de mână și perete, portelan și argint vechi. Telefon 0744.203.945. (4865)

Cumpăr MIEI calitatea I. Plata pe loc. Telefon 0744.509.473; 0744.626.935. (5404)

LOCURI DE MUNCĂ

PROFIL SISTEM SRL angajează ZIDAR cu înaltă calificare, salarizare atractivă. Telefon 0744.231.285. (5217)

Solicit INIȚIERE în GRAFICĂ și ANIMAȚIE 3D. Telefon 0744.231.285. (5217)

SC PANPRO SRL angajează BRUTARI PATISERI. Relații la telefon 289162. (UTA, 163)

Angajăm BRUTARI cu experiență. Telefon 0742.218.693. (5067)

SC L'INTIMO DI CAMILLA SRL, telefon 289244, angajează CONFECȚIONERI lenjerie intimă, pentru fotocelulă și simplă. (UTA, 194)

SC MILLEFIORI SRL ARAD, Calea Zimandului nr. 26, angajează MUNCITORI NECALIFICAȚI pentru confecționat articole din sticlă. Interviul, 22 martie 2004, ora 9, la sediul societății. Informații telefon 278404. (5118)

FIRMĂ de CONSTRUCȚII, angajează: NECALIFICAȚI, DULGHERI, ZIDARI. Telefon 0788.302.675. (5161)

SC angajează BARMANĂ. Telefon 256835. (p)

FABRICĂ de ÎNCĂLȚĂMINTE angajează 4 MAȘINISTE, cu experiență. Telefon 272972. (5187)

FABRICĂ ÎNCĂLȚĂMINTE, angajează MAȘINISTE, MANUALI, ȘTANȚATORI, cu experiență. Telefon 0723.560.204 sau 259674. (5187)

Angajăm OSPĂTARĂ, cu experiență pentru restaurant. Telefon 270032. (5189)

Angajăm VÂNZĂTORI, cu experiență pentru magazin cu articole sportive; salar fix + comision. Telefon 0723.555.600. (5190)

Angajez ZIDARI și MUNCITORI NECALIFICAȚI. Informații telefon 0744.639.809. (5221)

SOCIETATE COMERCIALĂ angajează BARMANĂ și VÂNZĂTOR STAȚIE PECO. Telefon 0257/212588; 0744.450.310. (5229)

S.C. CLUB MILAN angajează BARMANĂ. Telefon 257002. (5235)

Angajăm PERSONAL cu experiență pentru SERIGRAFIE. Telefon 284736, 0744.774.502. (5095)

SC „ARIS" SA ARAD, Calea Victoriei nr. 33-35, încadrează în muncă: ECONOMIST cu experiență în control financiar intern - cerințe: vechime în specialitate minim 8 ani (pot fi și pensionari); INGINER - specialitatea tehnologia sudurii. C.V.-urile se depun la sediul societății. Informații suplimentare la Biroul Personal, telefon 256488, int. 113. (5050)

Angajăm BUCĂTAR, BUCĂTĂREASĂ calificată pentru bucătărie ROMÂNEASCĂ și ITALIANĂ și PREPARATOR PIZZA. Telefon 252661; 289730. CONDIȚII AVANTAJOASE. (4795)

SOCIETATE DISTRIBUȚIE CHIMICO-CASNICE și COSMETICE angajează AGENT COMERCIAL. Condiții: 20-35 ani, experiență în vânzări, disponibilitate program prelungit, abilități de comunicare și negociere. Se oferă salarizare avantajoasă și autoturism nou de serviciu. Trimiteți CV la fax 254100. (5260)

FIRMĂ RECUNOSCUTĂ în DOMENIUL TELEFONIEI MOBILE, angajează PERSONAL CALIFICAT. Cerințe: studii medii, ambiție, eventual experiență în domeniu (avantaj). C.V.-urile se depun la magazinul din Arad, Bd. Revoluției nr. 56 (vis-a-vis de ORANGE SHOP). (5268)

Angajăm personal BARMAN-OSPĂTAR (fete) maxim 25 ani și VÂNZĂTOR KEBAB. Informații telefon 0257-242055. (UTA, 209)

FIRMĂ PARTICULARĂ angajează bărbați, până la 35 ani, pentru montaj uși interior-exterior. Telefon 277948. (5298)

Caut ȘOFER, str. Bârsei nr.18. Telefon 280419. (5303)

SC angajează TINERI pentru departament marketing, carte muncă, salar 6.000.000. Telefon 0740.511.404, 0788.382.465. (5325)

NEDRA angajează ȘOFERI, de preferat categoriile B, C. Telefon 270660. (5326)

FIRMĂ DE DISTRIBUȚIE angajează AGENȚI VÂNZĂRI cu experiență în vederea extinderii. CV la fax 287482. (5330)

Angajăm CONTABIL AUTORIZAT sau EXPERT și ZIDARI. Telefon 235339 str. Andrei Șaguna nr. 5/7. (5332)

Angajez BRUTAR - PATISER. Telefon 211564. (5335)

FABRICĂ PREPARATE CARNE angajează, pentru județul Arad, AGENT DISTRIBUITOR. Cerințe: experiență, permis. Informații telefon/ fax 0256-488374, mobil 0788.466.412. (5338)

SC ATLASSIB SRL angajează AGENT DE TURISM, absolvent promoția 2003 (specializarea turism-servicii constituie un avantaj) sau cu experiență în activitatea de turism, domiciliul în Arad sau împrejurimi, permis de conducere, cunoștințe operare calculator, telefon. Relații la telefon 0269-224298 sau 0269-231012 int. 391 sau 323 între orele 7.30-16 sau la sediul Agenției Atlassib din Arad, de pe str. 6 Vânători nr. 2. (5348)

(Continuare în pagina 15)

(Urmare din pagina 14)

Căutăm DISTRIBUITORI cu experienţă, motivaţi, energici. Telefon 0745.251.105. (5351)

SC angajează MUNCITORI din zonele învecinate Sânicolaului. Informaţii telefon 206211, între orele 10-16. (5360)

SC angajează MUNCITORI pentru TÂMPLĂRIE ALUMINIU şi PVC. Telefon 256343, 0744.773.152, 0744.397.312. (5357)

SELECTĂM PERSOANE pentru MUNCĂ în timpul liber. Telefon 0744.303.158. (5376)

REAL POWER CONSTRUCT angajează AGENT COMERCIAL pentru zona Arad - Timişoara. Condiţii: permis conducere categ. B, C, experienţă în domeniul instalaţiilor sanitare, domiciliul Arad. Telefon 287040. (5390)

Angajez FEMEIE pentru langoşi. Telefon 0744.775.108. (5391)

Angajăm VÂNZĂTOARE produse alimentare, cu experienţă. Telefon 229886 după ora 14. (Ag. UTA, 224)

Angajez SPĂLĂTORI AUTO cu experienţă. Informaţii telefon 213253; 0745.905.007. (5401)

PRESTĂRI SERVICII

EXECUTĂM CONVENABIL: tencuieli, zugrăveli, reparaţii acoperişuri, zidării. Asigurăm materiale. Telefon 211646, 0740.187.385. (4937)

SILDOR PROD
vânzări, montaj, reparaţii: VITRINE, CAMERE FRIGORIFICE şi AER CONDIŢIONAT. Telefon service: 0257-349121; sediu: 0257-270622. (c)

EXECUTĂM TOATE TIPURILE CONSTRUCŢII, cu/fără materiale, eventual auto. Telefon 0721.583.110. (5137)

Şcoala IRIMIA reduce perioada suspendării permisului auto. Telefon 286602; 0744.183.885. (4109)

„MADONA" SRL repară MAŞINI de SPĂLAT AUTOMATE. Vinde maşini la schimb + diferenţă bani. Telefon 259339; 563145. (4186)

Repar: TERMOTECI, ARAGAZE, MICROUNDE. Vindem TERMOTECI NOI, 36 rate. Telefon 0740.848.239. (5146)

RENOVĂRI, modificări interioare, zugrăveli, gresieri, AMENAJĂRI RIGIPS. Telefon 277353, 0744.909.535. (5243)

SHALOM CONSTRUCT efectuează lucrări: zidărie, tencuieli, faianţări, gresieri, rigips, preţuri accesibile. Telefon 0742.071.549. (5274)

FIRMĂ execută VILE „ÎN ROŞU" sau „LA CHEIE". Telefon 0740.094.184. (5264)

Executăm LUCRĂRI FORAJ FÂNTÂNI, la preţ avantajos. Telefon 0745.383.703. (5324)

Executăm convenabil RENOVĂRI, GLETUIELI, ZUGRĂVELI, FAIANŢĂRI, gresieri. Telefon 348294; 0741.964.277. (Ag. UTA, 217)

Şcoala şoferi „PODOABĂ", VICTORIEI 34, face înscrieri. Angajează INSTRUCTOR autorizat. Telefon 256050; 243626. (Ag. UTA, 219)

REDACTARE COMPUTERIZATĂ în limba română şi germană. Telefon 368346. (5328)

DIVERSE

SC PISCICOLA ARAD SA anunţă DESCHIDEREA PESCUITULUI SPORTIV la FERMA SOCODOR. (5251)

SC AGROMEC SA NĂDLAC convoacă ADUNAREA GENERALĂ A ACŢIONARILOR pentru data de 26 martie 2004, ora 16, la sediul unităţii. (5251)

SC SERVAGROMEC SA ARAD anunţă ADUNAREA GENERALĂ A ACŢIONARILOR, pentru data de 22 martie 2004, ora 10, la sediul societăţii din ARAD, str. Kogălniceanu nr. 22. Dacă adunarea generală nu este statutară, se reprogramează pentru data de 23 martie 2004, la aceeaşi oră şi acelaşi loc. Consiliul de administraţie. (5273)

ÎNTREŢIN PERSOANĂ în vârstă pentru casă cu grădină sau apartament. Telefon 276074 sau 0788.302.677. (5287)

SCA PRECIZIA ARAD convoacă ADUNAREA GENERALĂ A ACŢIONARILOR pentru data de 26 martie 2004, ora 9, la ATELIERUL BIJUTERIEI VENUS, situat la parterul blocului 23, Pasaj Micălaca. (5333)

PREZICĂTOARE

Mariana, Arad, mulţumesc din suflet
VALENTINEI
pentru că mi-a scos argintul viu din trup. Ajută în afaceri, dezleagă cununii, scoate argintul viu, vindecă epilepsia. Telefon 0721.564.457, 0742.670.581, 231258. (5048)

Sunt un om de rând, am 44 ani, am aflat de
VALERIA
la care am apelat, mi-a dezlegat vrăjile care le aveam făcute de o femeie. Sunaţi 0257-262935, 0744.288.220. (4008)

ÎNCHIRIERI

Caut să închiriez casă, apartament 4-5 camere, (ne)mobilat, zona Boul Roşu, Teatru, centru, perioadă îndelungată. Telefon 0744.784.572. (5288)

Închiriez (ofer) SPAŢIU PRODUCŢIE 2000 mp. Telefon 0721.269.706; 338244. (4837)

Închiriez (ofer) apartament 2 camere, garaj, ultracentral, tot confortul 200 Eu/ lună. Telefon 264995. (4984)

Ofer închiriere apartament una cameră, Alfa, mobilat, toate utilităţile. Telefon 253260. (5183)

Ofer spre închiriere SPAŢIU ideal pentru birouri, central. Telefon 338594. (5105)

Închiriez SPAŢIU pentru 2 COSMETICIENE. Telefon 0740.458.478, fix 275907. (5280)

Închiriez casă, zonă centrală, 6 camere, pentru birouri, preţ 600 Eu, negociabil. Telefon 253515. (5313)

Primesc în gazdă o fată, zonă centrală. Telefon 211423. (5314)

Caut spre închiriere apartament 2 sau 3 camere, parter, semimobilat, zona Piaţa Miorita, anticipat 2 luni, ofer 100 Eu + garanţie. Telefon 0723.128.719, 262935. (5317)

Închiriez casă Podgoria, 2+1 camere, toate utilităţile, nemobilată, 180 Eu/ lună. Telefon 0722.388.176. (5322)

Închiriez (ofer) apartament 2 camere, parter, mobilat, Podgoria. Telefon 511662, 0741.051.662. (100, Ineu)

Dau în chirie garaj (6x3,5 m) ultracentral, pe termen lung, 50 Eu, negociabil. Telefon 0257-228520, 0745.164.432. (5319)

Închiriez apartament 2 camere, Vlaicu. Telefon 287159, 0745.251.105. (5351)

Ofer chirie apartament 2 camere, mobilate, 100 Eu. Telefon 256353. (5369)

Ofer chirie apartament 4 camere, mobilat şi utilat, 200 Eu. Telefon 256353. (5365)

Familie căutăm chirie la casă, zona Aradul Nou, Boul Roşu sau Pârneava. Telefon 0726.599.069. (5385)

PIERDERI

Pierdut ştampilă rotundă, cu inscripţia: SC DARO LOGISTIC SRL, C.U.I. R 15405983, ARAD-ROMÂNIA. O declar nulă. (5266)

Pierdut carnet de sănătate, eliberat de dr. Zsadanyl Elisabeta, Zăbrani, pe numele Goanţă Constantin. Îl declar nul. (5304)

Pierdut declaraţie vamală export T1 cu nr. I 2143 din 15.01.2004, eliberată de Vama Arad, aparţinând SC ADRIATICA SRL, localitatea Blaj, judeţul Alba. O declar nulă. (5359)

Pierdut Autorizaţie stupefiante nr. 2086/1995, eliberată de Ministerul Sănătăţii şi Familiei, pentru SC FARMACIA ALEXANDRA SRL Arad. O declar nulă. (5392)

✝ DECESE ✝

Cu sufletul cuprins de durere şi lacrimi multe pe obraz, anunţăm trecerea în eternitate a celei care a fost
BĂBUŞANU LUCICA,
în vârstă de 57 ani.
Înmormântarea va avea loc azi, 17 martie 2004, la ora 15, de la domiciliul din Micălaca, bl. 336. Familia îndoliată BĂBUŞANU.

Profund îndureraţi anunţăm încetarea din viaţă, la vârsta de 65 ani, a celui care a fost soţ, tată şi bunic,

POPA AUREL.
Înmormântarea va avea loc azi, 17 martie, ora 13, la Cimitirul Grădiste. Familia îndoliată.

Cu adâncă durere anunţăm încetarea din viaţă a iubitei noastre mamă,
DRAGA ELENA
în vârstă de 57 ani. Te vom iubi mereu, fiica Marinela şi ginerele Petrică. Înmormântarea va avea loc azi, 17 martie 2004, ora 14, de la Capela Cimitirului Grădiste. Familia îndoliată Buda.

Cu durere în suflet anunţăm încetarea din viaţă, la 81 de ani, a celui care a fost soţ, tată şi bunic devotat şi iubitor,
CĂRĂBUŢ IOAN.
Înmormântarea va avea loc astăzi, 17 martie, ora 14, în comuna Beliu. Dumnezeu să-l ierte şi să-l odihnească în pace! Familia AMBROSI.

Cu adâncă durere anunţăm încetarea din viaţă a celui care a fost cel mai bun soţ, tată, socru şi bunic,
GURZĂU IOAN,
în vârstă de 72 ani.
Nu te vom uita niciodată! Te vom plânge mereu! Soţia cu fiicele, ginerii şi nepoţii. Înmormântarea va avea loc azi, 17 martie 2004, ora 14, în localitatea Baraţca. Dumnezeu să-l odihnească, îngerii să-l liniştească!

Cu adâncă tristeţe în suflet anunţăm încetarea din viaţă, după o scurtă dar grea suferinţă a celui care a fost soţ, tată, socru, bunic, frate şi cuscru,
CRIŞAN CORNEL-IOAN,
în vârstă de 70 de ani.
Înmormântarea va avea loc azi, 17 martie 2004, ora 16, de la domiciliul din oraşul Pâncota, str. Tudor Vladimirescu nr. 57. Veşnic îndureraţi: soţia FĂNICA, fiul MIRCEA, nora MONICA, nepoţii: MIRCIULICĂ, FLAVIUS şi DARIUS.

✝ CONDOLEANŢE ✝

Profesorii de limba engleză din Arad sunt alături de colega NUNI CUCUIU, îndurerată la decesul mamei iubite şi transmit sincere condoleanţe familiei îndoliate.

Suntem alături de colega noastră AMBROSI MARIA la decesul tatălui. Sincere condoleanţe! Familiile GOLDIŞ şi MARIAN. (5308)

Suntem alături de finii noştri, MIA şi COSTEL AMBROSI, la durerea pricinuită de pierderea celui ce a fost tată şi socru drag. Sincere condoleanţe! Familiile: SPÎNU şi JURCĂ din Arad. (5316)

Colectivul Spitalului de Psihiatrie este alături de colega CRIŞAN MONICA în marea durere pricinuită de decesul socrului său. Sincere condoleanţe! (5321)

Suntem alături de colega noastră POPA NICULINA în aceste momente grele de despărţire de tatăl socru. Colectivul Financiar-Contabil-Administrativ D.S.P. ARAD. (5329)

Împărtăşim durerea prietenilor noştri, DOREL şi LENUŢA la decesul prematur al mamei. Familia GYORGY. (5377)

Sincere condoleanţe familiei BĂBUŞANU DOREL, la decesul mamei. Familia Ruşescu. (5378)

Suntem alături de colegul nostru BABA IOSIF în marea durere pricinuită de decesul mamei sale. Sincere condoleanţe! Colectivul SC DARIMEX-AGROPRODEX SA Arad. (5388)

Locatarii blocului 336 sunt alături de familia BĂBUŞANU DOREL în momentele grele pricinuite de dispariţia fulgerătoare a mamei. (5379)

Suntem alături de colega noastră OANA TOMA în greaua încercare pricinuită de trecerea în nefiinţă a bunicului. Dumnezeu să-l odihnească în pace! Colectivul Oficiului Registrului Comerţului Arad.

Suntem alături de naşii noştri DOREL şi LENUŢA BĂBUŞANU, greu încercaţi de dispariţia celei care a fost mamă şi bunică
LUCICA BĂBUŞANU.
Sincere condoleanţe! Familia TUDUR TEODOR, MARIA, DRAGOŞ şi BOGDAN. (5402)

✝ COMEMORĂRI ✝

Azi, 17 martie, se împlineşte un an de la trecerea în nefiinţă a celei ce a fost mamă şi bunică,
DAMIAN VICTORIA (TORI).
Te plâng şi nu te pot uita, nepoata Patricia, fiicele Diana şi Dana. (5162)

Se împlinesc 3 ani de la despărţirea de iubitul nostru soţ şi tată,
CIOARA ARON.
Dumnezeu să-l odihnească în linişte şi pace! Soţia VIORICA, fiul OVIDIU şi mama soacră MARIA.

Cu lacrimi de tristeţe şi durere ne gândim la tine, scumpa noastră
ADINA,
astăzi, când trebuia să împlineşti cea de-a 29-a primăvară. Vei rămâne veşnic vie în sufletele noastre! Familiile: PRIBEK şi ANDRONIC. (5204)

Cu lacrimi şi dor nemărginit amintim împlinirea a 3 ani de când mult iubitul nostru
GIANI MUNTEAN
a plecat atât de tânăr dintre noi. Familia îndurerată MUNTEAN. (5307)

Pios omagiu şi veşnică amintire scumpei noastre soţii şi mătuşi,
JULEAN MARIA.
Să ai lumină veşnică! Toderaş şi Ovidiu. (5331)

Azi, 17 martie, se împlineşte un an de la trecerea în nefiinţă a celui care a fost
dr. BOBOŞ VALERIU,
medic veterinar.
Te păstrăm viu în memoria noastră! Părinţii şi fratele. (Sebiş, 38)

Pios omagiu, veşnică amintire celui care a fost dragul nostru
nr. ŞIMON SABIN,
care în urmă cu 8 ani a plecat de lângă noi, lăsând în urmă idealuri şi inimi frânte, ale celor care l-au iubit. Ne-a rămas amintirea sufletului tău nobil, pentru care înălţăm o rugăciune curată de iertare, către Dumnezeu. Soţia ICA, fiicele ŞTEFANA, GEORGIANA cu soţul CRISTI şi nepotica ALEXIS. (5398)

Se împlinesc 5 ani, de când a plecat dintre noi cel care a fost soţ, tată, bunic,
TULCAN MIHAI.
Te vom plânge întotdeauna! Familia. (5350)

✝ Un gând pios de aducere aminte, la trecerea unui an de la plecarea în veşnicie a celui care a fost soţ, tată şi bunic,
TULCAN PETRU
din Socodor.
Dumnezeu să-l odihnească în pace! Familia. (5368)

✝ SERVICII FUNERARE ✝

IN MEMORIAM "KUKI"
SERVICII FUNERARE COMPLETE
Str. M Eminescu Nr.4 în curte
Tel: 211.929 - 0723.343.964
MAGAZIN DESCHIS LA ORICE ORĂ
OFERĂ:
■ SICRIE 10 modele de la 900.000 - 3.400.000
■ SICRIE LUX 6 modele de la 3.600.000-22.500.000
Mănere. Şuruburi, prosoape, lumânări, colaci şi colivă
■ LENJERIE 10 modele de la 350.000 - 2.000.000
Apelând la serviciile noastre (spălat, îmbrăcat, formolizat şi transport) BENEFICIAŢI DE 20% REDUCERE LA SICRIU
GRATUIT Transportul sicriului la domiciliu Transport intern şi Internaţional
Se poate plăti şi după ridicarea ajutorului de înmormântare

✝ Servicii FUNERARE COMPLETE NON STOP
str. G. Coşbuc, nr. 10.
Telefon 252818;
0745.380.522.
PREŢURI PROMOŢIONALE (c)

RO STYL COMPANY
SERVICII FUNERARE COMPLETE
Magazin deschis şi noaptea
ARAD STR. M. EMINESCU 22 peste drum de ARTEX
Tel. 214.422, 0744.690.121
ACCESORII FUNERARE
Pentru că suntem producători de sicrie nu simpli comercianţi, PUTEM FACE O REDUCERE REALĂ de 40% LA SICRIU, clienţilor care fac toate serviciile cu firma.
PLATA ŞI DUPĂ ÎNCASAREA AJUTORULUI DE ÎNMORMÂNTARE.
TRANSPORT intern şi internaţional.

S.C. SATLINE S.R.L. TELEFON 251.461, 0744/507.211 SHOW ROOM ARAD, Piata Mihai Viteazul - BL. M7 - PARTER

TÂMPLĂRIE DIN ALUMINIU ŞI P.V.C.

CU GEAM TERMOPAN; PROFILE PVC TROCAL Germania; PROFILE ALUMINIU Grecia

Reduceri între 8 şi 12% şi în luna martie

(c.53/2004)

CORAURA

vă oferă

Cadoul aşteptat de dvs.

100 euro reducere inclusiv la rate

S.C AMRO - DC S.R.L.

Execuţie şi montaj

ferestre din lemn stratificat

lemn tropical - meranti

autohton - brad, frasin, stejar

cu geam termopan

Arad, str. FRĂŢIEI nr. 27-29

Tel./Fax: 0257-259.483, 0723.068.257

S. C. Bendea

angajează:

VÂNZĂTORI (BĂIEŢI)

Condiţii:

- vârstă maximă 30 ani
- domiciliul stabil în Arad
- stagiul militar satisfăcut
- studii medii

Informaţii telefon: 228.966, 228.500, între orele 9-13.

(3928745)

TÂMPLĂRIE PVC CU GEAM TERMOPAN

ACUM ŞI CU PLATA ÎN RATE

CALITATE GERMANĂ GEALAN Fenster-Systeme

ARAD, STR. CAIUS IACOB BL.R

FOSTUL Mag. CĂMINUL (lângă BANC POST)

Telefon: 0257-514.901, 0788.391.771

EXECUTĂM MOBILIER LA COMANDĂ

(c.64/2004)

Mercedes-Benz

AutoSchunn Partener autorizat DaimlerChrysler Arad / Hunedoara

Organizeaza interviu pentru ocuparea posturilor de:

RECEPTIONER AUTO

Cerinte:
Studii tehnice;
Experienta in domeniul auto constituie avantaj;
Seriozitate, devotament, flexibilitate;
Stagiul militar satisfacut;
Cunoasterea limbii germane;
Carnet de conducere cat. B.

REPREZENTANT VANZARI PIESE SCHIMB

Cerinte:
Abilitati de prezentare si comunicare;
Seriozitate, devotament, flexibilitate;
Experienta in vanzari - minim 2 ani;
Carnet de conducere cat. B;
Cunoasterea limbii germane sau engleze.

Oferim:
Oportunitatea de a lucra pentru o marca de exceptie;
Conditii deosebite de munca;
Participarea la cursuri de pregatire si formare profesionala.

Candidatul ideal va impartasi filosofia Mercedes-Benz:
CALITATE, PASIUNE, PERFECTIUNE

CV-ul si scrisoarea de intentie se depun pana la 24.03.04, la sediul firmei sau prin e-mail la adresa alina.sighete@auto-schunn.ro. Doar persoanele selectate vor fi anuntate telefonic.

AutoSchunn Micalaca Est DN 7 FN * tel: 0257 / 286680, fax: 0257 / 281474

(c.55/2004)

DAEWOO TE PUNE LA ÎNCERCARE!

Până în 31 martie 2004 beneficiaţi de un

DISCOUNT GENERAL de 400 EURO

la toate modelele

Matiz

La discountul general DOAMNELE beneficiază de o REDUCERE suplimentară de încă 5%

Astfel puteţi achiziţiona modelul de bază la numai 4340 EURO cu toate taxele incluse!

(3928334)

DAEWOO AUTOMOBILE ROMANIA

FRANCKMAR S.R.L. Dealer unic autorizat al judetului Arad - Str. Andrei Saguna, nr. 16 - Calea Aurel Vlaicu, bl. Z27 - Tel: 251179

SANPAOLO IMI BANK
Depozit la termen
între 12 şi 36 de luni
Cu plata dobânzii lunar
18% p.a. - DOBÂNDĂ ÎN PRIMA LUNĂ
Informatii suplimentare
ARAD, B-dul Revolutiei nr. 88
TELEFON : 284.888 ; FAX : 285.202

ADEVĂRUL
Cotidian independent Arad

ARIS S.A.
Partenerul întreprinzătorilor care se respectă
s.c. ARIS s.a. Arad
Calea Victoriei 33-35
Fax: 250.675
Tel: 256.488 257.337

Anul XVI, nr. 4165 | 16 pagini | JOI, 18 MARTIE 2004 | 6.000 lei | Publicaţie auditată de BRAT | Tiraj mediu zilnic vândut: 28 134
adevarul@arad.ro; adv.pub@arad.ro | http://adevarul.arad.ro

Eroii sărăciei

Doru Sava

Ca să mai afle cum stăm cu fenomenul, Comisia anti-sărăcie, cu sprijinul specialiştilor de la Banca Mondială, au scos un studiu lucios, plin de grafice şi concluzii. Intitulat „Raport de evaluare a sărăciei", el demonstrează optimist că săraci am fost, săraci o să ajungem, că mai mult nu ne permite creşterea economică şi nici nu poate asistenţa socială. Partea pozitivă e că sărăcia severă a mai migrat spre sărăcia pur şi simplu, iar o parte din aceasta s-a transformat în sărăcie cu lustru. Un grafic arată fără îndoială că PSD a fost obligat să abandoneze ţara într-un moment în care sărăcia era cât de cât suportabilă, adică doar 20,1% din români erau săraci şi 6,3% se aflau sub pragul de sărăcie severă (venit lunar 1,2 milioane). Au urmat patru ani de creştere a mizeriei care, după schimbarea schimbării din 2000 a început să se prăbuşească. Acum doar 1,85 milioane de români trăiesc sub pragul de sărăcie absolută şi doar unul din patru (adică 5,4 milioane) se chivernisesc cu 1,75 milioane lei lunar. Despicată-n şapte, împărţită pe sexe, pe zone, pe etnii, studii şi ocupaţii, în toată diversitatea ei, analiza sărăciei scoate la iveală concluzii ştiute de oricine: familiile cu trei ori mai mulţi copii trăiesc în sărăcie, mai bine de jumătate de ţărani sunt săraci, studiile puţine te împiedică să fi plătit mai bine. Bănuiesc că trei români se vor bucura că sunt un pic mai bogaţi decât al patrulea. Săracul. Numai că în ritmul de scădere al sărăciei toţi patru se vor întrista că mai avem puţin şi vom fi la fel de bogaţi ca în... 1989.

Cum sărăcia este cel mai abundent rezultat al îndelungatei operaţiuni de reformă a economiei, ea a devenit şi produs de export. O familie de români din 10 are cel puţin un membru plecat la muncă în străinătate. În timp ce venitul mediu lunar al unui angajat din România este de 100 euro, familiile celor plecaţi în străinătate au un venit mediu lunar de 265 de euro. Aşa încât scăderea numărului sărcilor se datorează plecării masive a românilor la muncă în străinătate.

(Continuare în pagina 6)

Povestea baronului Neuman

● Depănată de fiul său, Andrew

Fiul baronului Neuman împreună cu soţia, după ce au admirat panorama Aradului: „Înainte de război, o treime dintre arădeni lucrau la firmele tatălui meu"

● Baronul a salvat vieţile a numeroşi evrei din Arad ● După opt luni de temniţă, baronul Neuman a plecat desculţ din Arad, condus la graniţă de câţiva comunişti ● Căsătorit în Europa, stabilit în SUA, a acceptat invitaţia autorităţilor americane de a face parte din structurile OSS (actuala CIA)

Cu siguranţă că orice viaţă de om este importantă şi că fiecare dintre noi are ce povesti atunci când e vorba de ceea ce s-a întâmplat în anii pe care i-a trăit. Ideal ar fi ca fiecare să ne putem lăuda că, prin faptele noastre, i-am ajutat şi pe alţii. În această privinţă, spre deosebire de marea majoritate, baronul Francis Neuman, dacă ar mai trăi, ar avea cu ce se lăuda. Dar, aşa cum l-am descoperit din povestirile fiului său, Andrew, n-ar fi făcut-o. De aceea, astăzi, am „descoperit", pentru cititorii noştri, paginile unei cărţi vechi ce se referă la istoria acestui oraş şi, mai ales, la omul care poate fi considerat ctitorul Aradului: baronul Francis Neuman - aşa cum l-a cunoscut fiul său, Andrew.

Romulus Dubăţ
Alin Olteanu

(Continuare în pagina 7)

Încă un arădean rănit în trenurile morţii

Între românii care s-au aflat în trenurile morţii care circulau spre Madrid în acea fatidică zi de 11 martie se găsea şi compatriotul nostru Ilie Suldac, 53 de ani, din Cuvin-Arad. A scăpat cu viaţă, **„printr-o minune Dumnezeiască"**, cum singur a mărturisit-o, şi asta pentru că se afla la doar câţiva metri de locul unde a explodat bomba. Când s-a trezit din şoc a văzut în apropierea lui trupuri sfârtecate, sânge, lacrimi şi durere. A fost totuşi şi el rănit, fiind necesară internarea de urgenţă în spitalul „Gregorio Maranon" din Madrid. Acolo, alături de el au stat tot timpul soţia, cei doi fii şi cele două fiice, plecaţi cu toţii în urmă cu trei ani şi jumătate în Spania, în căutarea unui trai mai bun.

Rudele din ţară, fratele Vasile şi cumnata Cornelia, în primul moment n-au fost foarte îngrijorate la aflarea veştii despre cele întâmplate în Spania, nu se gândeau cât de aproape a fost nenorocirea.

„Am aflat de la televizor că a fost un atentat, dar nu ne-am închipuit că printre victime s-ar afla vreo rudă de-a noastră. Abia a doua zi dimineaţa am văzut numele lui Ilie pe lista celor răniţi. Imediat ne-am îngrijorat şi am fugit repede la alte rude să dăm telefon în Spania. Ne-am mai liniştit doar când am aflat că nu este foarte grav şi că va putea fi salvat" - ne-a spus cumnata, Cornelia.

Am încercat să-l contactăm la telefon pe Ilie numai că, din păcate, n-am reuşit, deoarece nu deţine telefon în spital. Am vorbit în schimb cu fata Mihaela şi cu fiul Beni, care tocmai atunci ajunsese acasă de la tatăl său. **„Starea de sănătate a tatălui meu s-a ameliorat considerabil, a început să mănânce şi s-a ridicat deja în picioare. Am vorbit astăzi cu doctorul (ieri n. n.), care mi-a spus că plămânii sunt încă afectaţi, iar rana de la ochiul drept se vindecă bine. Însă, nu-l poate trimite acasă până săptămâna viitoare."**

Casa lui Ilie Suldac (medalion) din Cuvin, care era cât pe ce să-şi piardă stăpânul

Experienţa înspăimântătoare prin care a trecut Ilie Suldac îl va marca probabil mult timp de acum încolo, însă el este sigur că dacă Dumnezeu l-a salvat în acele cumplite împrejurări, îi va purta de grijă şi pentru restul vieţii.

Ioan Tuleu

La Muzeul de Artă

Retrospectivă VITROEL

În ultima vreme, Muzeul de Artă organizează expoziţii dedicate unor artişti de vârf, a căror valoare nu mai are nevoie de confirmări. În acest an, când sculptorul EMIL VITROEL ar fi împlinit 75 de ani, dacă nu s-ar fi stins din viaţă în 2001, Muzeul găzduieşte prima expoziţie personală VITROEL, însoţită de lansarea monografiei critice, de o eleganţă impecabilă.

Cătălina Latu

(Continuare în pagina 9)

ABONEAZĂ-TE la ADEVĂRUL
PENTRU CA TU SĂ FII BINE INFORMAT!
Abonamente se pot face atât la factorii poştali, cât şi la oficiile poştale din fiecare localitate.
Preţul abonamentului este de 80.000 lei

În atenţia operatorilor de transport rutier

Vineri – 19.03.2004 orele 10,00 – administratorul firmei şi persoana desemnată ce au în dotare **AUTOVEHICULE TRANSPORT MARFĂ CU M MAX AUTORIZATĂ PESTE 3,5 TO ŞI TRANSPORT PERSOANE CU NR. LOCURI PESTE 9** sunt invitaţi în sala mică de şedinţă Casa sindicatelor pentru instruire privind noi reglementări în domeniul transportului rutier.

Autoritatea Rutieră Română -ARR
(3928750)

GEMO IMPEX
www.gemo.ro
Sisteme
•Climatizare
•Frigorifice
310092 Arad,
Str. M.Kogălniceanu 31
tel/fax: 0257 214 252
gemo@rdslink.ro
VIITORUL NE APARTINE

Old gallery SHOPPING CENTER
SPATII COMERCIALE DE INCHIRIAT
ARAD, STR. CICIO POP NR. 19 TEL: 0721269705
Old gallery SHOPPING CENTER

Meditația zilei

„Cine crede că stă în picioare, să ia seama să nu cadă".

(Corinteni 10; 12)

Calendar

Joi, 18 martie

Astăzi, Soarele răsare la ora 6 și 24 de minute și apune la ora 18 și 25 minute. Au trecut 77 de zile din acest an. Au mai rămas 289 de zile până în 2005.

Praznicul zilei: Biserica ortodoxă: Sf. Chiril, Arhiep. Ierusalimului; Sf. Mc. Trofim și Evwcarpion; **Biserica greco-catolică**: Sf. Ciril al Ierusalimului; **Biserica romano-catolică**: Chiril din Ierusalim.

A venit barza!

La Arad: Istrate Georgia Maria, Berar Cătălina, Ioja Cristina Georgia Berce Natan, Neag Andrei Marius.

CINEMATOGRAFE

DACIA (tel. 255.576):Scary Movie 3 (SUA) 11; 13; 15; 17; 19; 21

MUREȘUL (tel. 280.532): Peștele cel mare (SUA) 10; 12; 14; 16; 18

ARTA (tel. 280.526): Hoinărind prin veacuri (SUA) 16; 18; 20

SALA MICĂ: (SUA) Sindbad - Legenda celor șapte mari 15,30; 18,30

Lansare de carte

Vineri, 19 martie 2004, la orele 14.00, la Casa de Oaspeți a Consiliului Județean Arad (str. Horea, nr. 4), va avea loc lansarea cărții **„Five o'clock la radio Arad"**, de **Bujor Buda**. Prezintă scriitorii Vasile Dan și Gheorghe Mocuța.

„Adevărul" vă ascultă

La telefonul dimineții, 280944, între orele 9,00-12,00

☎ **Spații verzi.** Dl. Virgil. Suciu, administratorul blocului 12 de pe starda I.C. Brătianu (fostă 30 decembrie) solicită Gospodăririi Comunale gard viu pentru împrejmuirea unui parc din fața clădirii în care locuiește. Pentru că marea majoritate a proprietarilor sunt pensionari este exclusă achiziționarea materialului respectiv, de aceea ei solicită d-lui Coloman Ede-leni, directorul G.C.A, acordarea gratuită a puieților.

Contactat de noi, dl. Edeleni ne-a declarat: **„Îi rugăm pe solicitanți să facă o cerere scrisă și să vină cu ea la noul sediu al instituției noastre, care s-a mutat în centrul orașului, în spatele restaurantului Internațional. Pentru că avem o altă comandă foarte mare, vom încerca să-i ajutăm și pe dânșii."**

☎ **Parc în zona 500.** Tot pe adresa Gospodăririi Comunale am primit o sesizare cu privire la parcul din zona Micălaca 500. Un grup de cetățeni care locuiesc în zonă solicită amplasarea unor bănci și amenajarea spațiilor verzi. **„Mulți dintre noi suntem persoane vârstnice și, cum vine primăvara, mai vrem să ieșim și noi la o plimbare, să stăm la aer, dar nu prea avem unde. Primăria municipiului, prin Gospodărirea Comunală, ar trebui să ia în calcul și amenajarea sau modernizarea parcului cu pricina"**, ne-a relatat o doamnă care a ținut să-și păstreze anonimatul.

Coloman Edeleni, directorul G.C.A., societate responsabilă și cu amenajarea și întreținerea spațiilor verzi, ne-a declarat că va fi analizată această oportunitate și în funcție de fonduri se vor realiza investițiile necesare.

Redactor de serviciu,
S. Ambruș

La telefonul după-amiezii, 280944, între orele 15,00-18,00

☎ Mai mulți cititori ne-au sunat la redacție pentru a-și exprima indignarea față de faptul că Artermul nu reduce din căldură: **„Nu se poate ca afară să fie 15 grade și să stăm cu geamurile deschise. Nu spun să fie oprită deoarece poate veni vreme rea, dar măcar să mai reducă, căci am plătit destul în lunile de iarnă"**, a opinat Cristina Vlad, din Vlaicu.

☎ Rodica Păinescu, din Micălaca, are o întrebare pentru Protecția Consumatorului: **„Cât este de igienic să măturî în timpul în care pe tejghea este pâine de vânzare, fie ea și acoperită. Curățenia se face dimineața ori seara, dar nu cum s-a întâmplat, ieri, în Piața Catedralei...Este inadmisibil"**, a conchis cititoarea noastră.

☎ Dl. Schill Josef din Stuttgart, Germania, citește în fiecare zi - pe Internet - ziarul nostru. Ne roagă să publicăm on-line și mica publicitate.

Redactor de serviciu,
A. C.

Meteo

Vremea va fi predominant frumoasă și deosebit de caldă. Cerul va fi mai mult senin, variabil după-amiaza. Vântul va sufla slab la moderat din sector vestic.

Temp. max. : 17 la 21 °C
Temp. min.: 4 la 8 °C

Comenzi taxi

● ALFA PLUS 949; 0745-645.645 349.349
● TAXI ALFA 22.88.88; 25.25.26; 0723-200.301; 0745-50.60.70
● TAXI ARAD 244.244; 274.444; 0722-755.440
● DIESEL STAR 212.222; 0722-361.011;
● FAVORIT 280.000; 281.111; 0740-083.333; 0742-409.992
● VALI DIESEL 280.705; 280.100
● MIRCO MILI 230.530; 230.730; 0740-152.828; 0723-062.366

CONCERT „IRIS" LA DISCOTECA „SPACE"

DISCOTECA „SPACE" DIN INCINTA STRANDULUI NEPTUN, ÎN COLABORARE CU LIGA STUDENȚILOR UNIVERSITĂȚII „AUREL VLAICU", ORGANIZEAZĂ, VINERI, 19 MARTIE, ÎN CADRUL „SERII ROCK", MEGACONCERT „IRIS".

UTILITARE

PIEȚE, TÂRGURI

Astăzi, este zi de piață agroalimentară la Curtici, Sebiș, Bata, Cermei, Zădăreni, Ghioroc, Săvârșin, Secusigiu, Sântana, Târnova, Zăbrani, Zerind. Tot astăzi au loc târguri săptămânale la Curtici, Sebiș, Cermei, Săvârșin, Secusigiu, Zerind.

Mâine, vineri, se desfășoară târguri săptămânale la Ineu, Șepreuș, Șimand.

PRIMĂRIA MUNICIPIULUI

Program de relații cu publicul (camera 5) luni-miercuri-vineri între orele 8-12; marți-joi între orele 8-12; 15-17 - tel. 284.744, tel. centrală 281.850.

FARMACII DE SERVICIU

● Farmacia **REMEDIUM** Arad, B-dul Revoluției nr. 52-54. Program luni-vineri: 7,30-20,00; sâmbătă 8,00-14,00. Telefon 233.195. Eliberează medicamente compensate și gratuite.

● Farmacia **„ALEXANDRA"**, str. Tribunul Dobra, nr. 24 (stația tramvai Boul Roșu), tel. 282.062. Program luni-vineri: 7-22; sâmbăta: 8-18; duminica: 9-15. Eliberează medicamente compensate și gratuite

● Farmacia **„OMNIAFARM"**, Calea Aurel Vlaicu, Bl. Z28, cu program zilnic de la orele 8,00-22,00. Telefon 271.724. Eliberează rețete gratuite și compensate.

● Farmacia **MELISSA** - medicamente alopate și homeopate. Onorăm și rețete gratuite și compensate. Tel. 219.588, Micălaca, str. Abrud nr. 80, bl. 219. Orar: luni-vineri 8-20, sâmbăta 9-16.

● Farmacia **JASMINE-PHARM**, P-ța Catedralei nr. 7A. Orar: 8-18, sâmbăta 8-14, duminica 9-13. Rețete compensate și gratuite, medicamente homeopate, alopate, fitoterapeutice și produse de uz stomatologic. Tel. 214.788.

URGENȚE STOMATOLOGICE

Cabinetul de pe str. Crișan (în spate la Gionelli) are program non-stop. Telefon: 253794.

UROLOGIE

Cabinet urologie (în clădirea Policlinicii Municipale). Program zilnic, inclusiv sâmbăta, între orele 9-12, telefon 213036.

DISPENSAR VETERINAR

● Dispensarul veterinar din Aradul Nou efectuează zilnic, orele 8-16 (sâmbăta 8-12 și duminica) examen trichineloscopic, vaccinări antirabice și sterilizări câini-pisici, însămânțări artificiale. Telefon 287.298

● Dispensarul veterinar din Curtici: examen trichineloscopic, vaccinări, tratamente, consultații, la toate speciile de animale. Telefon 464.145

ÎNTRERUPERI CURENT

Joi, 18 martie: str. Aviator Georgescu, Unirii **(9-14)**; Asociația Agricolă Grădiște-riverani, Calea Zimandului **(8,30-9,30)**; S.C. Romtrans, S.C. Milefiori, Centura N-V-Ferma Avicola+riverani, S.C. Lukoil, RAAC-Pompe **(11,30-13)**; Calea Zimandului - S.C. Draghici **(8,30-13)**.

În județ. Joi, 18 martie: Olari, Cicir - parțial, Barațca - parțial **(9-15)**; Dieci, Crocna **(7-15)**.

Vineri, 19 martie: B-dul Decebal, Dragalina **(9-14)**; Stațiunea experimentală Miniș, ARNO Aradul Nou - Ferma 5, Zootehnie, Birouri **(8,30-10)**; Valea Viilor CED CFR, Ferma Wagner **(11,30-13)**.

În județ. Vineri, 19 martie: Olari, Cicir - parțial, Barațca - parțial **(9-15)**; Rădești **(7-15)**.

CITIRE APOMETRE

Joi, 18 martie: Bl.: Dr. I. Suciu, Bl.: 201-255, 326-367, 701-734 Micălaca, Bl.: O. Ghibu, Bihorului, B.: P. Rareș, Romanței, Războieni, Comunarzilor, Bl.: „A", „N", „U", „X" Calea A. Vlaicu, Bl.: Predeal, Cocorilor, Inului, Pelinului, Bl.: Faleza Sud, Bl.: Calea Romanilor, Haiducilor, Bl.: Banu Mărăcine, Ghiba Birta, Abrud, Digului, Șt. O. Iosif, Salontei, Porumbacului, Vulturilor, Veseliei, Mehedințeanu, Filotei, Volta, Lungă, Rodnei, L. Rebreanu, Târgului.

ADMINISTRAȚIA FINANȚELOR PUBLICE

Administrația Finanțelor Publice a municipiului Arad: Asistență contribuabili (impozitul pe venitul global) - telefon 280633, 280733, int. 198 (persoane fizice) și 125 (persoane juridice) între orele 8,00-12,00. Informații suplimentare la www.finantearad.ro

TELEFOANE DE URGENȚĂ

POMPIERI 981; 251.212
AMBULANȚĂ ARAD - 961 sau 251.313
POLIȚIE: 955

Numărul de centrală telefonică al I. J. P. (Inspectoratul Județean de Poliție) Arad: 207.100.

S. C. DISTRIGAZ-NORD S. A. TÂRGU MUREȘ

Sucursala de Distribuție a Gazelor Naturale Arad, Dispeceratul permanent - telefon 218.928; 256.928

DERANJAMENTE CURENT ELECTRIC 235.991

S. C. SALUBRITATE S. A. ARAD

Dispecerat între orele 7,00 - 19,00, tel.: 280.873

PROTECȚIA CONSUMATORULUI

B-dul Revoluției, nr. 50. Telefon: 257049

DIRECȚIA DE SĂNĂTATE PUBLICĂ - serviciul de permanență: 254.438

GARDA FINANCIARĂ

B-dul Revoluției nr. 79, telefon: 280971

INSPECTORATUL TERITORIAL DE MUNCĂ ARAD

Str. Episcopiei nr. 11-13, tel.: 211762, 211862, 257251

AGENȚIA JUDEȚEANĂ PENTRU OCUPAREA FORȚEI DE MUNCĂ

Str. Gheorghe Lazăr nr. 20, tel: 281998, 211791

POLIȚIA DE FRONTIERĂ: tel.: 959

CUR$UL VALUTAR

VALORI ÎNREGISTRATE IERI, 17 MARTIE 2004

Denumirea valutei	BNR	BCR		BRD		Banca Transilvania		Banca Românească		Banca Romexterra		Alpha Bank	
		C	V	C	V	C	V	C	V	C	V	C	V
Euro	39938	39750	40150	39610	40110	39300	40100	39600	40100	39600	40200	39750	40050
Dolar S.U.A.	32559	32100	32600	32230	32770	32000	32700	32104	32691	32100	32700	32343	32721
Forint	157	148	163	151	160	152	159	-	-	150	160	-	-

ADEVĂRUL

Cotidian independent Arad

Editor: S.C. ADEVĂRUL Arad S.R.L.
COD FISCAL R 1681938 ● COD SICOMEX 19.604 ● CERTIFICAT J 02/1886 / 31 X 1991 ● COD SIRUES 020956601 ● ISSN 1220 - 7489

Redacția și administrația: 310130 Arad, Bd. Revoluției nr. 81. Telefoane: SECRETARIAT - 281802, fax 280655, 280625; ADMINISTRAȚIE - CONTABILITATE - 281797; MICA PUBLICITATE - 210775; MAREA PUBLICITATE - 280904; CLUBUL PRESEI - 280989.

Consiliul de administrație: președinte - MIRCEA DORGOȘAN, telefon 281802, 280625; vicepreședinte - MIRCEA CONTRAȘ, telefon 280854; membri: LIZICA MIHUȚ, telefon 280070, ȘTEFAN TABUIA, telefon 280854, MIRCEA ȚÎȘCĂ, telefon 280904.

Colegiul de redacție: ȘTEFAN TABUIA (redactor-șef), telefon 280854; MARCEL CANCIU (șef secție foto), telefon 281701; ALEXANDRU CHEBELEU (șef secție sport), telefon 281701; GABRIELA GROZA (secretar general de redacție), telefon 280854; VASILE FILIP (șef secție cultură-învățământ-tineret), telefon 280003; IOAN IERCAN (șef secție politică), telefon 280943; TRISTAN MIHUȚA (șef secție probleme sociale - investigații), telefon 281855; DORU SAVA (șef secție economic), telefon 281738; NICOLAE OPREAN (șef secție actualități), telefon 280003; MIRCEA ȚÎȘCĂ (șef secție publicitate și difuzarea presei), telefon 280904; MIRCEA CONTRAȘ (vicepreședinte al consiliului de administrație), telefon 280854; MIRCEA DORGOȘAN (președinte al Consiliului de administrație), telefon 281802, 280625.

Tiparul executat la S.C. MEDIAGRAF S.A. ARAD, str. Feleacului F.N., telefon 250902, fax 250920

Adresa Internet http://adevarul.arad.ro

Horoscop

Joi, 18 martie 2004

Berbec (21.03-20.04). Veți câștiga un prestigiu aparte, dar nu vă bucurați, deoarece îl primiți în defavoarea unor buni amici.

Taur (21.04-20.05). Aveți griji în plus din pricina unor neînțelegeri cu persoana iubită, care nu este de acord cu ceea ce doriți să faceți.

Gemenii (21.05-20.06). Relațiile cu șefii se deteriorează, cu toate că nu ați fi crezut că este posibil. Aveți încredere în dvs.

Rac (21.06.-22.07). Este necesar să fiți foarte atent, pentru că toate greșelile vă sunt conto-rizate. Intenții periculoase și bani.

Leu (23.07-22.08). Nu vă vine să credeți că sunteți sancționat din pricina erorilor comise de partenerii sau colaboratorii dvs.

Fecioara (23.08-22.09). Sunteți ajutat pe neașteptate de persoane cu care considerați nu aveți nimic în comun.

Balanța (23.09-22.10). Reluați relațiile de amiciție, în condiții bizare, cu persoanele de sex opus care au încercat să vă înșele nu cu mult timp în urmă.

Scorpion (23.10-21.11). Primiți pe neașteptate bani sau cadouri, care, deși nu sunt mari, vă creează o stare de bună dispoziție.

Săgetător (22.11-21.12). Sunteți în criză de timp. Nu mai aveți cum să rezolvați încurcăturile diverse în care v-ați băgat, fără să țineți seamă de sfaturile celor apropiați.

Capricorn (22.12-19.01). Aveți senzația că ați uitat ceva important și, într-adevăr, până seara vor reapărea problemele pe care le-ați neglijat și care se vor acutiza.

Vărsător (20.01-20.02). Nu vă convine să fiți avansat, dar, de ce vă este frică nu puteți să scăpați.

Peștii (21.02-20.03). Interveniți în forță, dând sfaturi sau chiar făcând observații critice, în viața celor din jur, mai ales în ceea ce privește aspectul acestora.

Ieri dimineață

Polițiștii au „intrat” în boschetari

Ieri dimineață, Biroul Poliției de Ordine Publică din cadrul Poliției municipiului Arad - împreună cu Corpul Gardienilor Publici, Direcția pentru Protecția Copilului, Autoritatea Tutelară și Direcția de Sănătate Publică - a organizat o acțiune amplă, pentru depistarea persoanelor care nu-și pot justifica prezența în municipiu. Acțiunea se înscrie în programul prioritar al Ministerului Administrației și Internelor, intitulat „Străzi liniștite, oraș sigur”. Au fost identificate, astfel, 42 de persoane (30 majore și 12 minore) care nu aveau nici un motiv pentru care să-și piardă vremea pe străzile Aradului. În plus, locuiau în spații improprii, practicau cerșetoria, astfel că au fost conduse la sediul I.P.J. Arad, unde au fost amprentate și fotografiate. Ulterior, boschetarii, cum li se mai spune, au fost conduși la Spitalul Județean Arad, pentru recoltarea de probe de sânge, în vederea efectuării analizelor medicale. Cei doisprezece minori care au fost descoperiți au fost predați Direcției pentru Protecția Copilului, iar persoanele adulte care au domiciliul în alte județe au fost trimise acasă. În timpul acțiunii au fost aplicate 15 sancțiuni contravenționale, de 3.300.000 de lei.

Eugenia Pantea

Babilonie la Spitalul Județean

● *Boli venerice, păduchi și boală, în Unitatea Primire Urgențe*

Aglomerație, mirosuri înnecăcioase, boschetari jucând cărți, asistente grăbite, oameni stresați, copii plângând...cam asta era atmosfera ce domnea ieri în Unitatea Primire Urgențe a Spitalului Clinic Județean Arad. Toată îmbulzeala și iritarea se datorau unei acțiuni a Comandamentului de combatere a cerșetoriei, vagabondajului și prostituției, în care Poliția racolează oameni ai străzii și îi aduce la spital pentru a fi examinați clinic.

Foto: Ștefan Matyaș

Cei 33 de adulți și 11 copii aduși ieri de pe stradă în spital au dat peste cap programul, și așa destul de încărcat, al cadrelor medicale de la Serviciul de Urgențe. Holurile au devenit neîncăpătoare pentru zecile de cazuri obișnuite care așteptau să fie consultate alături de zecile de boschetari, lucru care a dat naștere la tot felul de nemulțumiri din partea pacienților, care nu acceptau să fie examinați pe aceleași paturi sau scaune cu oamenii străzii, existând pericolul contactării a tot felul de alte boli.

„Din păcate, personalul, și așa destul de redus, din secție, nu face față și acestui tip de servicii. Cu siguranță că răspundem oricărui caz care prezintă o problemă de sănătate, indiferent de condiția socială a pacientului, dar nu ne putem ocupa de trierea boschetarilor. Ar trebui stabilit un alt loc unde să se preia probele de sânge și să fie examinați acești oameni pentru a nu-i pune în pericol pe ceilalți pacienți”, consideră dr. Monica Puticiu, șef U.P.U.

De asemenea, reprezentanții Direcției de Sănătate Publică consideră că locația nu este cea mai bună pentru a se desfășura astfel de acțiuni, însă deocamdată, aceasta este unica variantă, Spitalul Județean având un specific de urgență. „Trebuie totuși să discutăm cu reprezentanții Poliției, pentru a reduce numărul de persoane pe care le aduc la control într-o zi și să anunțe în prealabil acțiunea pe care o desfășoară, astfel încât să nu se afecteze desfășurarea actului medical în condiții de siguranță pentru toți pacienții”, precizează d.na Camelia Stoian, director adjunct al DSP Arad.

***

Din păcate, acțiunea nu s-a lăsat fără incidente. În timp ce recolta probe de sânge de la un om al străzii, o asistentă s-a înțepat în mână cu acul deja folosit...

Madiana Popescu

Cronica măruntă

● În urma vizitei de lucru efectuate de către prefectul Dan Ungureanu în Slovacia, Excelența Sa, dl. Jan Soth, Ambasadorul Republicii Slovace la București, i-a transmis reprezentantuui guvernului în teritoriu o scrisoare prin care îi asigură de sprijinul Ambasadei în ceea ce privește dezvoltarea relațiilor româno-slovace. Mai mult, domnia sa susține că va vizita cu plăcere județul nostru, în calitate de oficial, în următoarele săptămâni.

● Prefectul Dan Ungureanu s-a întâlnit ieri cu președintele filialei județene a Pensionarilor și Protecției Sociale, dl. Ilie Trocan, pentru a discuta modalitățile de obținere a unui sediu corespunzător pentru desfășurarea activității acestora.

● O altă scrisoare la adresa prefectului Ungureanu vine din partea Generalului de corp de armată, dr. **Tudor Cearapin**, în urma întâlnirii celor doi cu ocazia vizitei delegației Jandarmeriei din Serbia. Acesta mulțumește pentru organizarea și desfășurarea în condiții optime a activităților la care a participat și laudă profesionalismul cu care este reprezentată instituția Guvernului României în județul Arad.

● Echipa de control constituită din reprezentanții Prefecturii, Consiliului Județean și ai Gărzii de Mediu, condusă de subprefectul Florin Remețan, și-a continuat ieri deplasările în teren privind respectarea programului „România curată”. Comunele „vizitate” ieri au fost Zimand, Vladimirescu, Șiria, Covăsânț, Ghioroc și Păuliș.

● Directorul Spitalului Clinic de Urgență Arad, dr. Mircea Faur, i-a convocat ieri la o ședință extraordinară pe toți șefii de secție. Pe parcursul întregului program de lucru, mai marii spitalului au dezbătut problema reautorizării unității din punct de vedere epidemiologic. Din păcate însă, deocamdată nu s-a ajuns la nici o concluzie concretă cu privire la măsurile ce trebuie luate în acest sens. Vom reveni!

● Polițiștii de frontieră de la Nădlac au reținut-o pe **Adela C.**, de 22 de ani, domiciliată pe raza județului Dolj, care a prezentat la control acte împrumutate de la o cunoștință. S-a luat măsura nepermiterii ieșirii din țară și s-au întocmit actele premergătoare urmăririi penale pentru fals privind identitatea și tentativă de trecere ilegală a frontierei de stat. La audieri va fi chemată și posesoarea actelor, pentru stabilirea împrejurărilor în care a fost împrumutat pașaportul.

● **Ioan Iliuță**, de 49 de ani, din Chișineu-Criș, a sustras o bicicletă, de la un concetățean, în valoare de 1.800.000 de lei. Prejudiciul a fost recuperat. Polițiștii îl cercetează în stare de libertate.

Chiar dacă incendiile au fost puține

Victimele plasează Aradul în top

● *interviu cu col. Ioan Sechel, comandantul Grupului de pompieri „Vasile Goldiș” al județului Arad*

- D-le comandant, cam pe ce loc se află județul Arad, în privința incendiilor?

- Din totalul de 42 de unități, câte sunt în țară, Aradul se situează, după lunile ianuarie, februarie și cele două săptămâni și ceva care au trecut din martie, undeva pe locul al 27-lea. Adică avem destul de puține incendii. La noi, clasamentul merge invers. Nu ies bine cei care au cele mai multe incendii, ci aceia care au foarte puține. Activitatea noastră de prevenire este bună, iar populația județului este destul de disciplinată, informată, atentă.

- Câte intervenții ați avut în lunile care au trecut?

- Am avut 12 în ianuarie și 14 în februarie. În total, 26. Suntem, astfel, pe locul 28 la nivelul județelor țării. Pe tot parcursul anului trecut, am fost cam al cincilea județ din coadă ca număr de incendii, ceea ce este foarte bine.

- Ce ne puteți spune în privința numărului victimelor?

- Aici, din nefericire, stăm rău. În doar două luni și ceva, am avut șapte victime. Cifra a fost amplificată de acea tragedie de la Pâncota, când au murit patru tineri bistriteni, veniți la piață cu mobilier. Chiar dacă nu dețin statistica oficială, cred că în privința victimelor suntem, la nivel de țară, undeva în top. Sperăm să nu mai avem vreodată de-a face cu asemenea situații...

- Ce-ar trebui să știe oamenii, pentru a evita astfel de tragedii?

- Oamenii ar trebui să fie mai prudenți. Un bătrân din Mailat, de pildă, a adormit cu țigara în gură, de la care s-a aprins perna și apoi patul și a murit. Tinerii din Pâncota s-au încălzit la o instalație improvizată, într-un IMS, au rămas fără oxigen și s-au intoxicat cu

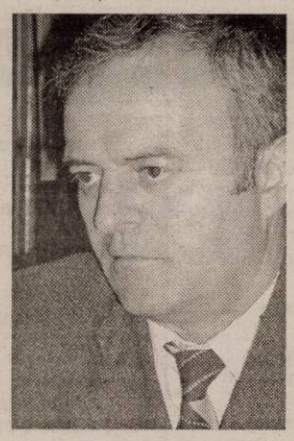

monoxid de carbon. O octogenară de pe Nicolae Bălcescu, în municipiu, a ars, la rândul său, în casă, după ce au luat foc niște cârpe, de la o sobă supraîncălzită... și așa mai departe.

- Am înțeles că în unele localități din județ aveți anumite probleme în privința intervențiilor...

- Așa este. Am încercat să organizăm, în comunele din județ, servicii eficiente de pompieri civili. Ideea este că aceștia ar putea interveni, în comună și satele aparținătoare, mai repede decât o putem face noi, de la zeci de kilometri distanță. Și aș exemplifica aici situația de la Secusigiu. Recent, în localitatea Satu Mare, aparținând de Secusigiu, a izbucnit un incendiu violent, care amenința să se extindă, mai ales că imobilul care a luat foc era acoperit cu stuf. Ei bine, noi am pornit înspre Satu Mare la 11 noaptea. Or, distanța de 35 de kilometri, câți sunt până acolo, poate fi parcursă de mașina noastră în circa 40 de minute, ținând cont că este încărcată cu nouă mii de litri de apă, iar cu o mașină de 12 tone nu poți să circuli prostește. E drum rău, noapte, uneori ceață, astfel că ritmul de deplasare este cam de un minut pe oră. În fine, când am ajuns la Secusigiu casa ardea, vreo șase bărbați stăteau cu mâinile în buzunare, primarul nu a dat nici un semn, iar de pompierii civili nici urmă... Revenind la oameni, am remarcat că nici unul nu a pus mâna pe o găleată, o unealtă, ceva, să rupă partea de acoperiș care nu a fost atinsă de flăcări, să țină, cumva, focul, sub control...

- Ce a spus primarul, când l-ați contactat?

- A spus că nu a fost anunțat. Și că mașina de pompieri a comunei era defectă. Deși oamenii au spus că l-au sunat pe primar... Mă rog! Acuma, ce-i drept, la Primăria Secusigiu există o mașină de intervenție destul de veche. Toate comunele au astfel de mașini, dintre acelea la care noi, în timp, am renunțat. Dar pe o rază de cinci kilometri pot să fie folosite, fără probleme. Însă trebuie întreținute...

- Cine este răspunzător într-o asemenea situație?

- După lege, primarii, în fine, reprezentanții consiliilor locale trebuie să se ocupe de viabilitatea serviciilor civile de pompieri. Finanțarea pompierilor civili se face din taxele locale. Or, dacă primarii nu pot aduna aceste taxe, rămân descoperiți la acest capitol. Iar tragediile, chiar rare, nu pot fi evitate.

- Care sunt zonele din județ total descoperite la capitolul intervențiilor în caz de incendii?

- Avem probleme la sud de Mureș: Birchiș, Bata, Dorgoș... Doar Lipova poate intreveni acolo în caz de nevoie, iar până am ajunge noi, de la Arad, poate lua foc tot satul. Poate vom reuși, cumva, să găsim o mașină pe care s-o plantăm în zonă, din donații sau... nu știu acum exact. Lumea este săracă acolo și...

- În fine, pe când vom asista la demilitarizarea serviciilor de pompieri?

- Deocamdată, nu sunt fonduri pentru acest deziderat. Și s-a afirmat, la nivel superior, că dacă există un sistem și merge, să încercăm să-l păstrăm până vom putea să-l înlocuim cu ceva mai bun.

- Vă mulțumesc.

Discuție consemnată de

Eugenia Pantea

Încercare de sinucidere

O tânără de 29 de ani, din Troaș, a fost adusă de urgență la Spitalul Județean Arad. Pe fondul neînțelegerilor din familie și a lipsurilor materiale, femeia a încercat să-și curme viața, înghițind 20 de tablete de Diazepam. Din fericire, prin intervenția promptă a cadrelor medicale de la Stația de Salvare Săvârșin, s-a reușit stabilizarea pacientei.

M. P.

Pentru reabilitarea rețelelor de apă

Orașele din județ ar putea primi șase milioane de euro

Consiliul Județean Arad a primit confirmare de la Ministerul Administrației și Internelor și din partea Comisiei Naționale de coordonare a programului SAMTID cu privire la aprobarea proiectelor depuse de județul Arad pe acest segment.

La nivel de țară au fost selectate, într-o primă etapă, 16 județe care vor primi finanțări pentru eficientizarea distribuției de apă, prin înlocuirea conductelor vechi și contorizarea consumului. Fondurile puse la dispoziție de comunitatea europeană se ridică la 380 de milioane de euro, de care pot beneficia orașele mici de pe raza județelor. Aradul ar putea primi șase milioane de euro, la care vor avea acces toate orașele, mai puțin Chișineu Criș, din cauză că Primăria nu s-a arătat interesată de program.

„Suntem mulțumiți de evaluare și ne pregătim de următoarea etapă, care înseamnă consfințirea implementării programului prin hotărâre guvernamentală. De aceste fonduri vom beneficia, efectiv, în cursul anului următor”, a declarat **Gheorghe Falcă**, vicepreședintele Consiliului Județean Arad.

Sorina Ambruș

La Liceul Pedagogic „Dimitrie Țichindeal”
Înscrieri pentru clasa I

Conducerea Liceului Pedagogic „Dimitrie Țichindeal” ne informează că în perioada 22 - 26 martie, între orele 13-18, se fac înscrierile pentru clasa I din anul școlar 2004-2005.

S.C. „Adevărul” SRL nu-și asumă responsabilitatea pentru conținutul articolelor publicate, aceasta revenind în exclusivitate autorilor.

„Dintre angajatorii controlați anul acesta, 15 la sută practică munca la negru”

● *Interviu cu Liviu Crișan - inspector șef la Inspectoratul Teritorial de Muncă Arad*

- Domnule Crișan, pe ce teme se vor axa controalele pe care le va efectua Inspectoratul Teritorial de Muncă în perioada următoare?

- În perioada imediat următoare, vom declanșa o campanie de control în activitățile de construcții, pe șantiere. Aceste acțiuni se vor desfășura în cadrul unei campanii care are loc la nivel național și urmăresc, în principal, asigurarea de către angajatori a securității în muncă și, evident, a condițiilor de muncă pe șantierele de construcții.

- Știm că în majoritatea verificărilor pe care le efectuați puneți accent pe depistarea muncii la negru. Veți urmări și în aceste cazuri sancționarea angajatorilor care nu respectă legea în acest sens?

- Conform tradiției, normal că vom proceda și la identificarea cazurilor de muncă fără forme legale, întrucât sectorul de construcții, prin specificul său, este generator de astfel de practici ilegale.

- Pe adresa Inspectoratului au existat reclamații de acest gen?

- Da, foarte multe. An de an înregistrăm o creștere a numărului de lucrători care se adresează Inspectoratului, reclamând faptul că angajatorii îi obligă să lucreze la negru. Deși nu este cunoscută amploarea reală a fenomenului, se poate constata, totuși, o scădere a sa și o creștere a numărului de angajatori care înregistrează contracte de muncă la Inspectoratul Teritorial de Muncă. O parte din această creștere se datorează desființării convențiilor civile, dar și intervenției noastre pe piața muncii.

- Ce sancțiuni riscă angajatorii care practică munca fără forme legale?

- Pentru munca fără forme legale, amenzile sunt cuprinse între 20 de milioane de lei și 50 de milioane de lei. Și de cele mai multe ori aceste amenzi sunt majorate de sancțiuni pe care le aplicăm pentru alte deficiențe pe care le găsim, pentru că acele firme care practică munca la negru, sigur, încalcă legea și din alte puncte de vedere.

- Câte sancțiuni au aplicat inspectorii de muncă la acest capitol ?

- Până în prezent au fost controlați 220 de angajatori, dintre care 35, adică 15 la sută, au fost sancționați pentru munca la negru. Este un număr foarte mare. Toți cei 35 de angajatori au fost sancționați cu amenzi, în valoare totală de aproximativ 900 de milioane de lei. La aceste amenzi s-au adăugat și măsurile pe care le-am dispus pentru intrarea în legalitate, adică întocmirea statelor de plată, achitarea contribuțiilor la bugetele de asigurări sociale și de sănătate și a comisionului la ITM.

- La ce se referă cele mai multe reclamații pe care le primiți pe adresa instituției?

- Cele mai multe reclamații se fac pentru neacordarea drepturilor salariale, neeliberarea carnetului de muncă la încetarea contractului, munca fără forme legale și neplata îndemnizațiilor pentru concendii de toate categoriile.

- Angajatorii s-au conformat în ceea ce privește O.U.G. 96/2003, referitoare la protecția maternității la locurile de muncă?

- În ceea ce privește această ordonanță de guvern, care a intrat recent în vigoare, ne bucură faptul că majoritatea angajatorilor au înțeles să se conformeze prevederilor respectivei ordonanțe. În acest sens, am fost sesizați de un număr foarte mare de angajatori care au avut cazuri de salariate ce au comunicat starea de graviditate. La locurile de muncă unde muncesc aceste femei, vom face controale, împreună cu medicul de medicina muncii, pentru a verifica dacă sunt respectate condițiile de mediu prevăzute în normele generale și dacă starea de sănătatea a femeii gravide sau a fătului nu sunt afectate de mediul de muncă, condițiile concrete în care își desfășoară activitatea.

- Vă mulțumesc!

A consemnat,
Nadia Bodran

Fotbal - Divizia D

Ieri după-amiază, s-au disputat ultimele partide contând pentru etapa a 16-a în Divizia D:

● Înfrățirea Iratoșu - Voința Mailat 0-0

● Olimpia Bârzava - Mureșul Zădăreni 1-3 (0-0) Au marcat: Edu, respectiv Ioja, Vasiu și Olariu.

C. M.

Fântâna arteziană din Piața Sporturilor va fi repusă în funcțiune

După construirea, anul trecut, a trei fântâni arteziene noi în municipiu (Piața UTA, Piața Gării și Pădurice), alte două urmează să fie realizate în fața Primăriei. Totodată, în perioada imediat următoare, și fântâna arteziană din zona Polivalentă (Piața Sporturilor) va fi reparată și repusă în funcțiune - ne-a declarat, ieri, dl. Edeleni Coloman, directorul Gospodăririi Comunale Arad. Dacă în cazul fântânilor nou construite banii sunt alocați din bugetul local, pentru repararea fântânii din Piața Sporturilor banii provin exclusiv din fondurile societății G. C. A.

Doi arădeni la Campionatele Europene de tir

Andres Freer și Georgiana Pintea vizează o comportare frumoasă

Orașul maghiar Győr va fi, săptămâna viitoare, gazda Campionatelor Europene de tir pentru arme cu aer comprimat. Spre mândria și bucuria noastră, Aradul va avea nu unul, ci doi reprezentanți la suprema întrecere continentală: Andres Freer și Georgiana Pintea, trăgători legitimați la C.S.M. Arad PAB. Ambii sunt pistolari, fiind antrenați la club de Mircea Budurișan respectiv Gheorghe Pop. Despre șansele lor, dar și despre activitatea pe care au desfășurat-o până în momentul de față, puteți afla detalii în rândurile următoare.

Andres Freer, care marți a împlinit vârsta de 18 ani (la mulți ani și din partea noastră!), a început tirul în anul 2000. Este considerat a fi un băiat foarte muncitor și serios în pregătire. „Am avut încredere în el chiar și atunci când traversa momente mai dificile” - dezvăluie antrenorul Budurișan. Andres a luat deja parte la două „europene” - cele de glonț, disputate la Pilsen și cele de aer comprimat, de la Göteborg. La ultimele a obținut punctaje notabile. Acum, ținând cont de faptul că a sărtat valoric față de stagiunea precedentă, are dreptul să viseze. „Ar putea urca până aproape de locul 6 la individual. Cu echipa de juniori a României, dacă totul decurge bine și se reușește o medie de 570 puncte, ar bate la ușa unei mari performanțe. Nu este exclusă nici o medalie.” - crede Budurișan.

Georgiana Pintea este un fenomen în tirul românesc. Nu este o exagerare. Practică acest sport doar de doi ani, însă rezultatele o recomandă ca pe un element de viitor. La numai 15 ani, ea se găsește pe un drum bun, dovadă recordul personal de 376 puncte. Încă junioară II, Georgiana poate deveni, peste câțiva ani, o campioană veritabilă. Cât privește manifestarea din Ungaria, menirea acesteia este primirea de experiență competițională. „În primul rând, ea trebuie să iasă în lume, să aibă concursuri în picioare. Va participa atât la individual cât și pe echipe. Evident, nu ne-ar deranja o surpriză din partea ei ... ” - reflectă antrenorul Gheorghe Pop.

Ca un preambul la această măsurare de forțe, sportivii s-au prezentat la o verificare în Capitală, alături de pistolari din țară. Georgiana Pintea a câștigat cu 371 puncte, în vreme ce Andres Freer s-a clasat pe locul al treilea, totalizând 564 puncte.

Adrian Hărțău

JOI, 18 MARTIE 2004

TVR 1

7,00 Jurnalul de dimineață
8,15 Desene animate
9,00 Ora G
10,15 Dincolo de hartă - rel.
11,00 Poveste fără sfârșit - s.
12,00 Adio, Europa! - s.
13,00 Destine secrete - s., rel.
14,00 Jurnalul de prânz
14,30 Aventura sunetelor
15,00 Akzente
16,25 Vinul și viața - doc.
16,55 TVR în direct
17,30 Sânge de țigan - s.
18,30 Agenția de plasare
19,00 Jurnal * Meteo * Sport
20,00 Alegerea Sofiei - dramă, SUA, 1982, cu Meryl Streep, Kevin Kline
22,35 Magia filmului - doc.
23,00 Jurnalul de noapte
23,30 Garantat 100%
0,45 Prețul sărutului - dramă, SUA, 1997
2,25 Jurnal - rel.
3,25 Dincolo de hartă - rel.

TVR 2

7,00 Acces la succes - rel.
7,30 Călător în Orient - rel.
8,00 Documentar
8,30 Pasiuni - s., rel.
9,15 Rauzan - s.
10,00 Rebelii - s.
10,45 Tonomatul DP2
13,15 Magazinul studiourilor teritoriale
14,00 Desene animate
14,30 Fiica oceanului - s.
15,00 Cafeneaua imaginară
16,00 Tribuna partidelor parlamentare
16,30 Semne
17,05 Spații subiective
17,30 Orizonturi sârbești (em. în lb. sârbă)
18,00 Balanța de joi
18,30 Știri regionale
18,50 La limită
19,00 Pasiuni - s.
20,00 Telejurnal
20,30 Miracolul coreean - doc.
21,00 Rauzan - s.
21,45 Actorii - f. Franța, 2000, cu Pierre Arditi
23,45 Nemuritoarea - s.
0,30 Semne - rel.

PRO TV

7,00 Știrile Pro TV - Ziarul dimineții tale * Ce se întâmplă doctore?
9,00 Omul care aduce cartea
9,10 Tânăr și neliniștit - s., rel.
10,30 Diagnostic: crimă! - s.
12,00 Promotor - rel.
12,30 Bucătăria lui Radu - rel.
13,00 Știrile Pro TV
13,20 Jacques Cousteau - Incursiune în adâncuri - doc.
14,15 Seinfeld - s.
15,10 La bloc - rel.
16,00 Tânăr și neliniștit - s.
17,00 Știrile Pro TV
17,45 Teo
19,00 Știrile Pro TV
20,00 Doctorul T și femeile - comedie, SUA, 2000, cu Richard Gere, Helen Hunt
22,00 La bloc (AP)
22,30 Chestiunea zilei (12)
23,00 Știrile Pro TV * Sport
23,45 Seinfeld - s., 2 episoade
0,45 Marcă înregistrată

TV ACASĂ

6,30 Povești adevărate - rel.
7,00 Îndoiala - s., rel.
7,50 Jurământul - s., rel.
9,00 De 3 x femeie - rel.
10,30 Căsătorie de probă - rel.
11,15 Legături de familie - s., rel.
12,05 5' shopping - rel.
12,30 Învață engleza cu Victor
12,45 Cealaltă femeie - s. (AP)
14,15 Între iubire și ură - s. (AP)
15,15 Clona - s.
16,30 Îndoiala - s.
17,30 Povești adevărate
17,55 Rețeta de acasă
18,10 Jurământul - s.
19,00 Îngerul nopții - s.
20,00 Cristina Show: Scandalul Niurka și Juan Osario
22,00 Legături de familie - s.
23,05 5' shopping
23,10 Iubire cu două fețe - s. (12)
0,00 Să vorbim despre sex (16)
1,00 Clona - s., rel.
2,00 Povești adevărate - rel.

HBO

8,00 Pasiuni trecătoare - comedie, 2001 (AP)
9,45 În ritm de hip-hop - dramă, 2001 (AP)
11,40 Interviu cu Gus Van Sant
11,55 Showtime - comedie, 2002 (AP)
13,35 Comedie romantică - comedie, Canada, 2001
15,05 Diggity - dramă, 2001
16,40 Volpone - comedie, Franța, 2003 (AP)
18,15 Pasiuni trecătoare - comedie, 2001 (AP)
20,00 Tanguy - comedie, Franța, 2001 (AP)
21,50 Blade 2 - acțiune, 2002 (16)
23,45 13 conversații despre fericire - dramă, 2001 (12)
1,25 Jason X - SF, 2002 (16)

PRIMA TV

7,00 Focus 07
9,45 ANDOgrafia zilei
9,55 Clip Art
10,00 Sunset Beach - s., rel.
11,00 În familie - s., rel.
11,42 ANDOgrafia zilei
11,45 Trăsniți în NATO - s., rel.
12,30 Minute de milioane
* Teleshopping
14,00 Minute de milioane
15,30 În familie - s. (AP)
16,00 Sunset Beach - s.
16,50 Big Brother - Camera secretelor
17,00 Special la extrem
18,00 Focus
19,00 Poliția în acțiune
19,30 Trăsniți în NATO - s. (AP)
21,00 Al șaselea simț
22,00 Poliția în acțiune
22,30 Reporter incognito
23,00 Focus plus
23,45 Salut, Big Brother!
0,45 Poliția în acțiune - rel.
0,10 Clip Art
0,15 Câștigul nopții
2,45 Chat TV

ANTENA 1-TV ARAD

7,00 Observator
8,00 Știri Arad - rel.
8,25 Emisiune în lb. bulgară - rel.
8,40 Divertisment
9,00 Pe cont propriu - s.
10,00 Yago - s.
12,00 Incredibil, dar adevărat - doc.
13,00 Observator
13,15 Tonul câștigător
14,15 Îngerii lui Charile - s.
15,10 MacGyver - s.
16,10 Publicit, Promo
16,15 Pactul de stabilitate
16,30 Știri TVA
16,55 Publicitate
17,00 Brigada mobilă
17,45 Secrete de familie
19,00 Observator * Meteo * Sport
19,56 Publicitate
20,00 Ciao, Darwin
22,00 Observator
22,15 Știri TVA
22,35 Marius Tucă Show
23,35 Gheorghe - talk-show
0,35 Incredibil, dar adevărat - rel.
1,00 Observator - rel.
2,30 Zile din viața noastră - s.

RCS

9,00 Desene animate
9,30 Știri RCS 1 - rel.
10,15 Tradiții și folclor - muzică
10,30 Farmacia de serviciu -s.
11,15 Preciosa - s.
12,00 O oră cu Dani Dascălu - rel.
13,30 Știrile RCS - rel.
14,10 Videoclipuri
14,30 Preciosa - s.
15,15 Videoclipuri
15,30 Joia populară
16,30 Emisiune în lb. maghiară
17,30 Știrile RCS 1
18,10 Ai încredere în mine - f. (AP)
19,45 Lumea adâncurilor
20,00 Atitudini UVVG - informativ
21,20 Prim plan - informativ
22,00 Știrile RCS 2
22,40 Răpirea - f. (16)
24,00 Închiderea programului

B1 TV

7,00 Calendar ecumenic; 7,25 Info economic; 7,30 Știri; 8,00 Mars forțat - rel.; 8,30 Ne privește-rel.; 9,30 Fan X; 11,00 Top joc; 12,00 Documentar; 13,30 Desene animate; **14,15 Beverly Hills, 90210** - s., rel.; 15,30 Ne privește; 16,30 Viața în direct; 17,55 Info economic; 18,00 Știri; 18,50 Max It; **19,00 Beverly Hills, 90210** - s.; 19,55 Info economic; 20,00 Știri; 20,30 Film; 22,00 Nașul; 23,45 Viața în direct - rel.

TV SPORT

9,00 Telesport; 9,30 Rezumat Camp. Franței; 10,30 Cronica microbiștilor; 11,00 Fotbal Primera Division; 13,00 Hochei NHL; 15,00 Premier League; 17,00 Jocul mondial; 18,00 Lumea sportului; 18,30 Telesport; 19,00 Fotbalul pe glob; 19,30 ATP Tenis; 20,00 Hochei NHL; 22,00 Telesport; 22,30 X Division (sport extrem); 23,00 Motor Mania; 23,30 NHL Power (rez. hochei); 0,00 Telesport

NAȚIONAL TV

8,00 Trimineața
10,15 Substituirea - f. rel.
12,00 IT Explorer - rel.
12,30 Showroom - rel.
13,00 Miezul problemei - rel.
14,00 Cosby - s., rel.
15,05 Detectivi în Paradis - s.
16,00 Trădată - s.
17,45 Horoscopul de mâine
18,00 www.rebeli.70 - s.
18,20 Naționala de bere
18,50 Știri, Sport, Meteo
19,50 Club Fresh
20,00 Cosby - s.
21,00 Miezul problemei - talk-show
22,00 Carry On: Up the Khyber - comedie, Marea Britanie,1968 (AP)
0,00 Știri

REALITATEA

7,00 Jurnal; 7,15 Revista presei; 8,15 Trezirea la realitate; 11,15 100%; 12,45 Revista presei; 13,15 Convorbiri incomode; 14,15 În centrul atenției; 15,15 Realitatea medicală; 16,00 Jurnal; 17,15 Audiența în direct; 18,00 Jurnal; 18,55 Votați cu noi!; 19,15 În centrul atenției; 20,15 100%; 21,00 Jurnal; 21,55 Extragerea Loto 6/49 și Noroc; 22,00 Știrea de la ora 22; 23,00 Jurnal

Redacția Adevărul nu își asumă răspunderea pentru modificările ulterioare intervenite în programele TV

Universitatea de Vest „Vasile Goldiș" a încheiat un parteneriat cu CIEL

Ieri, la Centrul academic de conferințe, Universitatea de Vest „Vasile Goldiș din Arad" , INCO Timișoara și CIEL România au organizat „Porți deschise spre informatica de gestiune"

„Evenimentul care se desfășoară astăzi constituie un parteneriat între mediul academic și cel de afaceri. Pentru noi ca universitate, realizarea unei colaborări cu firma CIEL România este importantă, deoarece va permite utilizarea programelor CIEL în cadrul procesului de învățământ. Studenții Facultății de Marketing, Management și Informatică vor avea ocazia să lucreze efectiv, încă din timpul studiilor, cu programe care sunt utilizate pe scară largă în cadrul multor firme, nu numai în județul Arad, ci în toată țara. Odată cu terminarea studiilor, absolvenții Universității„Vasile Goldiș" pe lângă cunoștințele teoretice, vor avea și deprinderile practice necesare pentru activitatea lor viitoare. În afară de utilizarea acestor programe în activitatea de învățământ, universitatea și-a propus să vină în sprijinul agenților economici prin organizarea de cursuri de scurtă durată, conform cerințelor care vin din mediul economic", a spus prof.univ.dr.Aurel Ardelean, rectorul Universității de Vest „Vasile Goldiș" din Arad.

Foto: Ștefan Matyaș

CIEL este lider de piață în România în ce privește produsele soft pentru informatica de gestiune și contabilitate. „Motivele care au făcut din CIEL o afacere de succes sunt nu numai conceperea de produse ușor de instalat, multifuncționale, dar și susținerea lor prin servicii de înaltă calitate oferite clienților săi", a spus Paul Paschievici, directorul general al companiei.

În prezența auditoriului, rectorul Ardelean și Paschievici au semnat un protocol de colaborare între UVVG Arad și CIEL.

Evenimentul a continuat cu o masă rotundă la care au participat cadre didactice, studenți, specialiști în contabilitate dar și reprezentanți ai mediului de afaceri.

G. Constantinescu

Tentația Occidentului a lăsat două femei fără bani

Polițiștii de frontieră arădeni au reținut pentru cercetări o femeie, care s-a prezentat la controlul de frontieră cu un document de călătorie falsificat prin înlocuirea fotografiei. **Marița G.**, de 46 de ani, din județul Buzău, a fost returnată din Italia în cursul lunii ianuarie a acestui an și avea interdicție de a mai călători în străinătate pe o perioadă de patru ani.

Pentru că dorea cu orice preț să ajungă din nou în spațiul Schengen, cu scopul de a-și găsi un loc de muncă la negru, **Marița G.** și-a procurat un pașaport turistic falsificat, în schimbul sumei de 1.200 de euro. Din nefericire pentru ea, „lucrătura" nu a fost deloc reușit, fiind depistată de către organele de poliție.

Femeia va răspunde penal pentru fals privind identitatea, complicitate la fals material în înscrisuri oficiale și tentativă de trecere ilegală a frontierei de stat.

De aceleași infracțiuni se face vinovată și **Melania Mery P.**, de 29 de ani, din București, care a plătit pentru un pașaport falsificat, tot prin înlocuirea fotografiei, suma de 900 de euro.

Sorina Ambruș

Naiv, dar demn

Helmut Duckadam l-a abordat pe Valentin Voicilă și l-a invitat să intre în partidul pe care l-a cumpărat Gigi Becali - Partidul Noua Generație. Cum i-a răspuns Valentin Voicilă? Exact cum ne-am fi așteptat. Printr-un refuz, pe care l-a și motivat, deși nu mai era cazul: anume, că nu mai vrea să audă de politică. Vă mirați? Nu trebuie. Valentin Voicilă este unul dintre marii, dintre frumoșii naivi ai acestei țări. Cu naivitatea unui suflet curat a intrat în Revoluție. Cu aceeași naivitate, sau din pricina ei, a fost pus pe tușă. Arădenii nu l-au votat și i-au refuzat dreptul de a gestiona social (mă rog, și politic) într-o lume nouă, pentru care și-a riscat viața. Probabil l-a durut. Probabil, a fost dezamăgit. Altfel nu se explică de ce a trăit într-un dulce concubinaj cu „tușa".

În decembrie, anul trecut, Valentin Voicilă a avut nesansa să se întâlnească, preț de câteva minute, cu președintele Ion Iliescu. De ce, nesansă? Pentru că, din puține vorbe, președintele l-a „vrăjit" și l-a determinat să se întrebe de ce stă departe, el, care era mai îndreptățit decât atâția alții să fie cineva în Cetate. Naivitatea de care vorbeam l-a îndreptat spre Partidul Umanist. A sperat că partidul ăsta are nevoie de el și că el îi va fi de folos. Bolnav de naivitate, nu s-a gândit nici o clipă că el, Valentin Voicilă, ar putea fi privit cu ochi „răi" de unii aspiranți la funcții. Cu atât mai puțin s-a gândit că el, un actor cu salariu modest, trebuie să aducă de acasă o sută de milioane ca să fie trecut pe lista consilierilor. Credea, tot din naivitate, că numele său, personalitatea sa, rolul său în Revoluției și după fac mai mult decât sutele de milioane și decât numele tuturor membrilor din PUR Arad. Viața i-a mai tras însă o palmă.

Așa stând lucrurile, cum ar mai putea Valentin Voicilă s-o ia de la capăt!? Dacă a stat 14 ani deoparte și departe de râvnitele ciolane, îl vede cineva alergând de la un partid la altul? Dacă da, înseamnă că n-a înțeles nimic din lecția despre demnitate pe care Valentin Voicilă a predat-o încă din 1990.

Tristan Mihuța

În cel mai scurt timp

Încă două localități vor avea PUG-uri

Comisia tehnică din cadrul Consiliului Județean Arad a luat în discuție planurile de amenjare teritorială (PUG) a localităților Pilu și Vărșand. După analizarea lor, amândouă vor fi supuse spre aprobare în cădrul următoarei ședințe a Consiliului Județean, programată la sfârșitul acestei luni.

Doar anul acesta, din bugetul județului s-au alocat 500 de milioane de lei pentru a sprijini întocmirea proiectelor sau finalizarea lor în localitățile în care lucrările sunt mai avansate. Până în prezent, 70% dintre localități au PUG-ul aprobat, iar dacă se continuă în acest ritm, până la sfârșitul anului se va ajunge la sută la sută, după cum opinează Gheorghe Falcă, vicepreședintele Consiliului Județean.

Sorina Ambruș

Astăzi începe primul târg arădean din acest an

• Confort Construct, la a zecea ediție

Primul târg arădean din acest an își deschide astăzi porțile. Este vorba de Confort Construct, manifestare organizată de Camera de Comerț, Industrie și Agricultură Arad. Ajuns la a zecea ediție, târgul se va desfășura în perioada 18 - 21 martie la Expo Arad Internațional. Firmele participante, 75 la număr, vor expune tehnologii și materiale de construcții, decorațiuni interioare, mobilier.

G. K.

La Șiclău

Străzile și drumurile vor fi reparate

Drumurile din comuna Grăniceri și satul aparținător - Șiclău vor reintra în reparații. 1000 de metri pătrați de străzi vor fi pietruite, iar gropile din drumuri, care au dat atâtea bătăi de cap șoferilor, vor fi plombate. Viceprimarul comunei Grăniceri **Liviu Codrean** - spune că lucrările au început încă de anul trecut din toamnă, dar nu au mai fost finalizate pentru că a venit vremea rece. **„Mai avem de pietruit încă patru străzi și când ne va permite timpul, vom termina lucrările în câteva zile..."**, declară viceprimarul comunei Grăniceri.

Investiția pentru toate aceste reparații se ridică la aproximativ 350 de milioane de lei.

N. Bodran

Azi, întâlnire a ONG-urilor

Sediul Asociației Turiștilor Montani (ATM) găzduiește astăzi, începând cu ora 17, o întâlnire a organizațiilor non-guvernamentale din Arad. „Așteptăm să participe reprezentanți ai cât mai multor ONG-uri deoarece întâlnirea se dorește a fi în primul rând un schimb de experiență, dar de asemenea, vom stabili proiecte comune și planuri de viitor", spune președintele ATM Arad, av. Cristian Alunaru.

G. K.

Munții de lângă Câmpul Liniștii

Admnistrația municipiului a făcut un titlu de glorie din schimbarea trotuarelor prin centrul Aradului cu pavele. Și curățenia este iarăși o prioritate, mai ales că sunt mai puțin de trei luni până la alegerile locale.

În plus, a venit primăvarea, anotimp al curățeniei. Numai că această, să o numim generic, toaletizare se face cu precădere în zona centrală și ultracentrală a municipiului. Cu cât te îndepărtezi de „kilometrul zero" cu atât mai mult scade și civilizația.

Foto: Ștefan Matyaș

De la fabrica UTA pe lângă cimitirul „Eternitatea" ajungi la liniile de tren. La 100 de metri este un teren de fotbal, iar în apropiere o stație de betoane. După conductele supraterane de apă caldă se deschide o imensitate de gunoi. Sicle, moloz,cabluri, pantofi,anvelope de mașini, pet-uri, câini, pisici , păsări. Se înțelege în stare de dscompunere. Cuvântul imens nu este o exagerare. Localnicii își amintesc că acolo era un lot de pământ ce aparținea de fostul CAP Bujac. Pe el se cultivau legume. După Revoluție, au început să fie depozitate resturi. „Greu" a fost golirea primei basculante de gunoi, după care groapa a devenit...oficială. După aceea nimeni nu-și mai amintește nimic. Decât faptul că muntele creștea de la săptămână la săptămână. Iar astăzi, la o apreciere sumară, în unele locuri gunoiul este la jumătatea unui stâlp electric. Lungimea și lățimea abia le cuprinzi cu ochii. Dar să zicem că ar avea un kilometru pe tot atâta. Stâlpii de înaltă tensiune au rămas ca niște insule într-o„mare" de mizerie. La o prezumtivă intervenție, este practic imposibil să intri cu o autospecială. O socoteală simplă ne indică că groapa de gunoi crescută lângă Câmpul Liniștii are cel puțin trei milioane de metri cubi. Asta înseamnă că acolo, de-a lungul anilor, s-au aruncat circa 300.000 de basculante de mizerie. O cifră incredibilă, dar adevărată. Cum va dispărea această mizerie este greu de anticipat.Ori ecologizarea ei ori mutarea ei într-un loc autorizat. A doua soluție costă enorm. În orice caz cu această „insulă de infecție" practic la un pas de oameni nu prea putem intra în Uniunea Europeană. Chiar dacă nu se mai aruncă oficial nici un sâmbure, groapa „râde" la soare. Ce facem cu ea și, mai ales, când?

G. Constantinescu

Dorel Popa, președinte PSD Arad:

„Dau cât vreau eu la partid!”

Întrebat ieri, la conferința de presă, dacă Delegația Permanentă a hotărât ca fiecare candidat pe locurile considerate eligibile să plătească minimum 75 de milioane de lei, Dorel Popa, președintele PSD Arad, a declarat că au fost doar discuții, însă nu s-a luat nici o hotărâre. **„Toate partidele adună bani de la cei care candidează și este normal să fie așa. Noi nu am impus nimănui o sumă, dar este normal să contribuie la campanie. Personal, voi da mai mult de 75 de milioane. Dau cât vreau eu la partid și nu mă poate împiedica nimeni, pentru că legea nu mă oprește”.** În ceea ce privește declarația d-nei Rodica Borza, apărută în presa centrală, Popa a răspuns că nu comentează în nici un fel. **„Este treaba doamnei Borza dacă a declarat”.**

● Au început lucrările de primăvară

Dorel Popa ne-a asigurat că lucrările demarate în tot municipiul vor continua în ritm susținut, iar Opoziția nu are decât să strige în continuare că aceasta este campanie electorală. **„Vom astupa în continuare gropile pe care le-au adoptat și îi vom lăsa fără obiectul muncii. Dacă tot vor să adopte, atunci să adopte copii sau familii sărace”.**

● Se concesionează cabinetele medicale

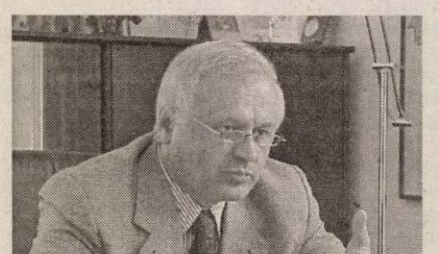

La ședința CLM din această lună, va fi supus aprobării proiectul de Hotărâre privind concesionarea a 52 de cabinete medicale către medicii care au acolo cabinete private. Acestea nu pot fi vândute, dar pentru ca medicii să poată investi având siguranța că nu aruncă banii degeaba, cabinetele vor fi concesionate pe 49 de ani, fără licitație.

● „Mișcare pentru sănătate”

Toate bazele sportive care aparțin fostului Minister al Tineretului și Sportului vor fi puse, de trei ori pe săptămână, între anumite ore, la dispoziția cetățenilor care doresc să facă sport. **„Nu ne poate acuza nimeni că ne facem campanie electorală. Respectăm o Hotărâre de Guvern, care prevede derularea programului național «Mișcare pentru sănătate»”.**

● Femeile social-democrate vor fi pe liste

Florica Grec, președinte al OF-PSD, a participat, la București, la reuniunea regională de lucru. Cele 150 de reprezentante ale organizațiilor de femei au discutat cu Adrian Năstase, cu alți membri ai conducerii centrale și cu reprezentanți ai Internaționalei Socialiste, despre regăsirea femeilor pe listele de candidați.

● Bucureștiul este mulțumit de activitatea PSD Arad

Președintele executiv, Caius Parpală, s-a declarat satisfăcut de concluziile pe care le-au tras cei trei membri ai Consiliului Național al PSD care au fost în control la Arad. Parpală spune că aceștia au apreciat activitatea PSD Arad ca fiind bună, recomandând intensificarea prezenței în mijlocul cetățenilor din județ.

Simion Todoca

Filiala PRM Arad este controlată de o comisie de la București

Marți seara, o comisie formată din trei persoane, avându-l în frunte pe generalul (r) Victor Voichița, a sosit la sediul PRM Arad, pentru a efectua controlul promis de conducerea centrală a partidului. După cum se poate constata, la PRM Arad n-au mai sosit în control membrii ai conducerii la vârf a partidului, cum ar fi Mitzura Arghezi sau Ilie Merce, ci generalul Voichița, cel care reprezintă Comisia de Arbitraj a formațiunii.

Marți, comisia a audiat majoritatea membrilor Biroului Permanent al PRM Arad, în timp ce ieri, la sediu, au fost invitați cei patru excluși din filiala în urmă cu câteva săptămâni. E vorba de Iosif Crețiu, Manonalita Neamțu, Livia Barbura și Loredana Kiss, dar ieri, lângă aceștia, s-a aflat și Gheorghe Bozgan - fostul secretar al filialei, exclus în urmă cu aproximativ un an de zile.

Comisia nu este mandatată să declare nimic oficial, decât că a venit să cerceteze faptele și să obțină declarațiile tuturor celor implicați, urmând ca, ulterior, la București, să fie informat Biroul Permanent al formațiunii.

Ieri, într-o discuție pe care am avut-o cu președintele filialei arădene a PRM, Gheorghe Feieș, acesta ne-a declarat: **„Eu nu-mi fac probleme. Știu că mi-am făcut treaba cu vârf și îndesat. Mai multe o să aflați după ce comisia îi va audia pe toți cei pe care îi are pe listă, iar rezultatul va fi prezentat conducerii centrale a partidului. Dar, oricum, vă repet, eu nu-mi reproșez nimic. Poate, doar, că am fost prea îngăduitor cu prea mulți, prea multă vreme”.**

Alin Olteanu

Acțiunea Populară își caută candidat de primar

În urma demisiei lui Radu Ghidău din funcția de președinte și de membru al Acțiunii Populare (AP), filiala Arad, (acesta s-a înscris în urmă cu ceva timp la PNL), Biroul Executiv Central a desemnat un birou interimar care să pregătească Conferința Județeană de Alegeri. Actualul birou este condus de către Cristian Ilea, iar Carmen Popovici ocupă funcția de secretar județean. Din birou mai fac parte zece vicepreședinți.

În ceea ce privește nominalizarea unui candidat la Primăria Arad, Cristian Ilea ne-a declarat că deocamdată AP Arad caută un candidat care să atace funcția de primar al urbei noastre.

D. Albu

Dr. Ioan Suciu - „cel mai curat și mai nepătat caracter românesc al Ardealului”

A reactualiza memoria, viața și faptele înaintașilor eroi, luptători jertfelnici pentru idealurile de neatârnare și întregire ale neamului românesc, e mai mult decât o datorie, e necesitate istorică!

Generația Marii Uniri, a ctitorilor Patriei Române de la 1 Decembrie 1918 a fost, este și trebuie să rămână un model de gândire, de simțire și de comportament pentru prezent și viitor!

Părinții României Mari au luptat cu credința nestrămutată în izbăvirea neamului de robia secular maghiară și reîntregirea sa în hotarele-i străbune, antice, convinși fiind că ei, românii nu pot și nu trebuie să devină din asupriți asupritori, din înrobiți înrobitori. Dinamica istoriei României Mari, interbelice, probează cu date îndeajuns de relevante acordul deplin între intențiile, dorințele și faptele românilor de a fi un factor de ordine, echilibru și progres în partea de lume în care au fost zămisliți.

Dr. Ioan Suciu, de la a cărui moarte s-au împlinit în zilele acestea 65 de ani, este un model de conștiință și conduită românească, întregitor de hotare și apărător al lor odată revenite acasă, în brațele dulcei lor Mame, la matcă.

Născut la Șiștarovăț, în 14 decembrie 1862, lângă Lipova, de unde se va ridica o altă stea românească, Sever Bocu, Dr. Ioan Suciu a făcut parte din constelația spiritelor de sacrificiu pentru cauza României Mari, alături de Vasile Goldiș, Dr. Șefan Cicio Pop, Ioan Russu Șirianu, Iuliu Maniu, Al. Vaida Voevod, Dr. Aurel Vlad, Dr. Daniel Lazăr, Theodor Mihaly, Mihai Veliciu, George Pop de Băsești s. m. m. a.

A crescut și a trăit în ambianța moral-educativă impusă de tatăl său, Meletie Suciu, pădurar. El, tatăl, i-a prescris fiului său două ținte fundamentale, funcție de care fiul urma să-și modeleze viața, ținuta sa. „Să avem în tine nu doar cu un domn mai mult, ci cu **un luptător** mai mult”, i-a spus tatăl, când fiul său a plecat la studii în capitala Ungariei. **„Să dea Dumnezeu să ai atâtea zile fericite câte vei sluji neamului tău”** au fost cuvintele scrise într-o telegramă trimisă fiului de tatăl, la aflarea veștii că în 1905 Dr. Ioan Suciu a fost ales deputat al cercului electoral al Ineului, în Dieta Ungariei.

Mai bine de 50 de ani, până la stingerea vieții celei pământești, faptele și viața Dr. Ioan Suciu confirmă pe deplin că luptător dintre cei mai curați și onești a fost pentru fericirea și binele neamului său românesc.

Organizatorul de necontestat al Marii Adunări istorice de la Alba-Iulia, Dr. Ioan Suciu - ca avocat și notar la Ineu ori Cluj și

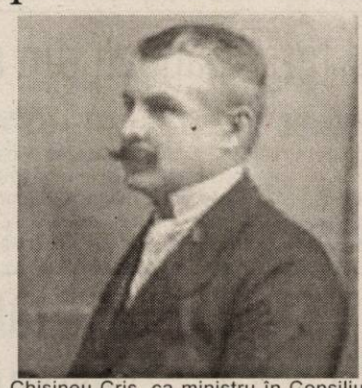

Chișineu Criș, ca ministru în Consiliul Dirigent - a fost, poate, cea mai energică, cea mai dinamică, cea mai intransigentă conștiință a românilor transilvăneni. Prin firea lui el a fost și incomod pentru cei dispuși la compromisuri inadmisibile. A fost iubit, a fost prețuit, a fost adorat chiar, de țăranii arădeni, în special din zona Ineului, pentru al căror bine a fost dispus chiar la jertfe material-financiare.

Prețuitor al sfintei noastre tradiții cultural-istorice, Dr. Ioan Suciu și-a legat numele ca inițiator al ridicării statuilor lui Mihai Veliciu, vajnicul și demnul memorandist de la Chișineu-Criș. Lui i se datorează ridicarea statuilor în memoria Dr. Petre Pipoș, George Popa de Teiuș, Mircea Vasile Stănescu și Ioan Russu Șirianu, din fața Palatului Cultural.

Luptător dârz și stăpânit de grija cea sfântă a apărării hotarelor României întregite, amenințate de revizionismul Ungariei horthyste, Dr. Ioan Suciu a rămas până la sfârșitul vieții sale un adevărat Părinte al Patriei.

Contemporanii lui, în frunte cu episcopul Aradului de atunci, Andrei Magieru, cu foști miniștri și confrați de luptă au văzut în Dr. Ioan Suciu „un mare luptător care nu și-a pus numele pe nici un act de slăbiciune în viața națională, român dârz, bărbat integru și neînfricat, „căpetenie între căpetenii și fruntaș între fruntași... pildă de iubire de neam... fala neamului... străjuitor al granitei de vest... cel mai curat și nepătat caracter al Ardealului.”

Numele Dr. Ioan Suciu de 65 de ani stă inscripționat în cimitirul „Eternitatea” din Arad. El, însă, trebuie să fie viu în inimile și faptele noastre de azi și de mâine, ca o probă a conștiinței că n-am uitat de noi, de paginile sfinte ale tezaurului nostru spiritual, istoric.

Prof. Doru Bogdan

Comunicat

Senatul Universității de Vest „Vasile Goldiș” Arad, comunică personalului didactic (excepție maiștri instructori și profesorii de religie) din învățământul preuniversitar arădean care dorește să urmez cursurile de formare continuă, că o pot face cu toată încrederea prin programul nostru intitulat ***„Școala activă”.***

Acest program este acreditat de către MECT (CNFP) prin **Deciziile nr. 36 și 54/2003**.

Precizăm că aceste cursuri sunt plătite de către MECT evaluate de UVVVG la 1.000.000 lei/cursant, astfel încât cursanții **nu plătesc nici o taxă**.

Asigurăm cursanții actuali cât și pe cei care se vor înscrie în viitor că programul nostru de formare continuă corespunde întrutotul standardelor stabilite de MECT, fiind susținute de cadre didactice cu titluri academice și cu o bogată experiență didactică.

Senatul Universității de Vest „Vasile Goldiș”Arad

(4377005)

O OPORTUNITATE PENTRU CARIERA TA!!!

Clientul nostru, importator aparate și consumabile pentru saloane de bronzat, cu sediul central în Brașov

YU-ROM competitiv

ANGAJEAZĂ
REPREZENTANT VÂNZĂRI
Pentru Județul Arad și zonele limitrofe

CONDIȚII DE PARTICIPARE:
- **studii**: minim medii; - experiență în vânzări – constituie avantaj;
- permis de conducere categoria B;
- **disponibilitate** la deplasări și program flexibil.

SE OFERĂ:
- salariul și pachetul motivațional – **ATRACTIV !**
- masina de serviciu
- telefon mobil

(4377013)

Trimiteți CV și Scrisoarea de intenție (scrisă de mână) pe adresa: Brașov, str. Aninoasa nr.2, fax *0268/416529*, e-mail:*competitiv @ yu-rom.ro*, până la 20.03.2004, ora 17,00.

Telefon: 0268/475140, 0721/424064 sau 0788 506988

E SANSA TA, E VIITORUL TAU!

Petre Roman vine la Arad

În cursul săptămânii viitoare, cel mai probabil vineri, Petre Roman, liderul Forței democrate, va fi prezent la Arad. Inițial se stabilise ca vizita să aibă loc în această săptămână, dar s-a amânat, pentru o pregătire cât mai temeinică. Programul vizitei nu a fost încă „bătut în cuie”, dar se preconizează întâlniri cu comitetele de inițiativă și cu cei care au semnat adeziuni la Forța Democrată din câteva localități. De asemenea, este prevăzută o întâlnire cu semnatarii adeziunilor și cu simpatizanții, la Palatul Cultural. Am folosit termenul de semnatari de adeziuni și nu „membri”, pentru că Forța Democrată nu a fost înscrisă în registrul partidelor politice, fiind depuse contestații de către URR și Forța Dreptei. URR contestă sigla, care este alcătuită dintr-un dreptunghi peste care se suprapune un triunghi, semănând foarte mult cu o casă, care este sigla URR. Forța Dreptei reclamă coincidența inițialelor.

S. Todoca

Eroii sărăciei

(Urmare din pagina 1)

Sigur, sărăcia nu e o invenție a tranziției, dar măcar acum ea are o alternativă. Nu în țară, ci aiurea. Sate întregi au fost părăsite și toți cei în putere de muncă și-au luat lumea-n cap. Cu primar și popă cu tot. Care prin Italia, care prin Spania, Germania, Israel, Ungaria, Belgia ori Austria, principalele destinații ale emigrației economice românești. Nivelul redus al câștigurilor pe care industria nerestructurată le poate oferi a fost motorul acestui fenomen care a antrenat, se spune, peste două milioane de români. Cozile pe la ambasade ori din fața instituțiilor care plasează forța de muncă în străinătate dovedesc că românul s-a cam săturat să tragă targa pe uscat ori să trăiască din mila statului. Pentru că momentul în care salariile românilor vor ajunge decente depășește cu mult speranța mediei de viață. Economiștii apreciază că la ritmul anual de creștere economică vom avea nevoie de 50-60 de ani pentru a ajunge la o producție industrială de circa 75% din media Uniunii Europene. Aceasta face ca aproape 60% din românii din grupa de vârstă 18-25 ani să intenționeze să-și găsească o slujbă dincolo. Sigur, slujbele pe care le găsesc afară nu-s grozave. Profesorii acceptă să culeagă căpșuni, inginerii să care roaba. Dar cel puțin le permit să pună ceva bani deoparte. Se vehiculează cifra de 2 miliarde dolari ca fiind valoarea sumei expediate de emigranții temporari în străinătate. Aproape dublul investițiilor străine directe pe care le-a atras economia în anul trecut. Așa încât se poate spune că românii care au fugit să scape de sărăcie au devenit cei mai importanți investitori din țara lor. Numai că banii pe care-i trimit acasă îi costă scump. Nu doar muncă cât încape, ci și sânge ori chiar viața. Dar se pare că nici asta nu-i sperie. Pentru că mizeria fără speranță ucide mai sigur decât o bombă oarbă. În loc că ofere avioane care să aducă acasă cadavre ori răniți într-un gest de solidaritate înduioșător, dar defel dezinteresat, guvernul s-ar putea întreba dacă a făcut suficient pentru ca să nu ofere propriilor cetățeni motive să emgireze și să moară. Ori măcar să se reîntoarcă. Pentru că, nu-i așa, nu putem toți stinge lumina și pleca din țară.

Povestea baronului Neuman

(Urmare din pagina 1)

„My father was born în nineteen ten" (tatăl meu s-a născut în anul 1910 n.n.) - cu aceste cuvinte a început Andrew Alfred Neuman de Vegvar, fiul baronului Francis Neuman, depănarea poveștii celebrei familii intrate în istoria Aradului. Andrew s-a aflat în Arad și chiar dacă a stat numai câteva ore a acceptat invitația de sta de vorbă cu redactori ai ziarului nostru și de a ne destăinui istoria familie sale. Unul dintre motivele prezenței sale în orașul în care tatăl său și-a petrecut anii tinereții, a fost legat de imensa moștenire (imobile și terenuri situate în municipiul nostru), pe care o revendică. Cu această ocazie, fiul baronului a dorit să meargă și la Primărie, să prezinte niște acte și să discute cu cei din comisia de retrocedare pentru a spulbera unele îndoieli apărute peste noapte. În puținul timp care i-a mai rămas la dispoziție, Andrew a dorit să vadă cât mai multe dintre proprietățile pe care le revendică pentru ca apoi, să fie prezent la Complexul EXPO, la forumul economic la care a participat și ambasadorul Statelor Unite ale Americii în România, Michael Guest.

A fost sau nu Francis Neuman evreu?

La acesată întrebare până și lui Andrew i-a fost greu să dea un răspuns clar. În ciuda zvonurilor care circulă prin Arad, fiul baronului este, totuși, convins că tatăl său nu a fost evreu. „Tatei nu îi prea plăcea să vorbească, acasă, despre el. Mai bine zis despre trecutul său. Era un om închis atunci când venea vorba despre trecut, despre tinerețea sa și despre România. În urmă cu câteva luni am primit o carte, în limba engleză, despre viața evreilor din Arad. În această carte tatăl meu este pomenit tot la a doua pagină, însă niciunde nu se spune răspicat că ar fi fost evreu. Doar că a ajutat foarte mult evreii din Arad. Atât înainte de izbucnirea celui de-al Doilea Război Mondial, cât și în timpul acestuia. Avea foarte mulți angajați și prieteni evrei. Țin minte că era prieten foarte bun cu un anume Steuber, jurnalist de profesie. Mi-a zis tata că Steuber ar fi fost de aceeași mărime cu Rochefeler, numai că nu a fost mediatizat la fel ca marele magnat. Cu Steuber și cu alte familii participau, în New York, la baluri de binefacere, umanitare, mai ales cele organizate de comunitatea maghiară de aici." - ne-a destăinuit Andrew.

Am văzut și noi cartea respectivă. Se numește „The Jewish People of Arad Life and History", editată și apărută, în septembrie 2000, în Israel, carte în care, așa cum spunea și fiul baronului, Francis și familia Neuman apar foarte des, chiar de la pagina 3. Este descrisă cu lux de amănunte viața evreilor din Arad și se spun foarte multe lucruri interesante legate de viața economică, socială și culturală a Aradului din acea perioadă.

Din câte am mai aflat, din două motive Francis nu putea fi evreu: titlul nobiliar pe care l-a primit, cel de baron, excludea, pe atunci, hai să-i zicem calitatea de evreu și în al doilea rând evreii își întocmesc arborele genealogic pe linie maternă.

Pentru o noapte, Francis a devenit plasator de fetițe

Pentru a fi și mai convingător în susținerea afirmației că tatăl său nu a fost evreu, Andrew ne-a dat două exemple, sugestive, zicem noi. Înainte sau la începutul celui de-al doilea război mondial, în Arad au venit, odată cu trupele germane, mai mulți ofițeri SS. Unul dintre aceștia, șeful lor, după cum ne povestește Andrew, l-a căutat pe baron pentru a-i cere să-i spună numele celor mai reprezentativi evrei din Arad. „Pe atunci, populația Aradului era de peste 50.000 de locuitori și, cu mândrie o spun, circa 30% dintre aceștia lucrau la firmele pe care tatăl meu le deținea. Deci, într-un fel se explică de ce tatăl meu a fost unul dintre primii oameni căutați de către ofițerii SS." - ne-a spus fiul baronului. Pentru a nu-l supăra pe ofițerul SS și nefiind chip să refuze a-i îndeplini dorința, Francis l-a invitat pe acesta acasă, la locuința familiei, în clădirea unde se află acum Casa de Oaspeți, pe strada Horia la numărul șase. „I-a pregătit o masă împărătească, l-a servit cu cele mai alese mâncăruri și băuturi și l-a poftit să înnopteze într-unul dintre dormitoarele casei. Mai mult, seara, după cină, i-a adus ofițerului SS două fete

♦♦♦

Fabrica de spirt și drojdie - doar una dintre proprietățile celebrei familii

♦♦♦

focoase, cred că erau și evreice pe deasupra, pe care i le-a băgat în pat. Dimineața, tatăl meu l-a întrebat pe neamț cum s-a simțit și, la micul dejun, asezonat cu o sumă considerabilă de bani și cu câteva lingouri de aur, l-a întrebat pe acesta ce anume i-a cerut în ajun. Când ofițerul i-a spus că dorește să afle numele cât mai multor evrei din Arad, tatăl meu a răspuns că. nu îl poate ajuta cu nici o listă, pentru simplul motiv că printre angajații săi și nici chiar în Arad nu sunt evrei. A crezut neamțul, nu a crezut, cert este că a plecat mulțumit, satisfăcut și pe deplin îndestulat." - ne-a povestit Andrew. Deși baronul nu prea a vorbit în familie despre Arad, Andrew își amintește că tatăl său a aruncat, într-o discuție, niște vorbe referitoare la generalul Antonescu. Baronul ar fi spus că a fost personal la București, să se întâlnească cu Antonescu, cel care i-ar fi cerut același lucru ca și ofițerul SS, și i-a dus și acestuia numeroase cadouri, bani și lingouri de aur, pentru a „uita" sau a trece cu vederea faptul că în Arad sunt evrei.

Fotbalul, una dintre pasiunile baronului

Este știut faptul că baronul Neuman este părintele UTA-ei, fostă ITA (după denumirea Fabricilor Textile Arădene, ulterior Întreprinderea de Textile Arad, una dintre proprietățile familiei Neuman). A construit stadionul, a încropit echipa ce avea să ducă faima Aradului, atât în România, cât și în afara granițelor țării. Andrew ne-a povestit că tatăl său obișnuia, după meciurile câștigate de echipă, să meargă în vestiarul băieților și să le dea bani. Cei care se numărau printre marcatori se alegeau cu bani în plus și luau masa împreună cu baronul. Unul dintre legendarii fotbaliști, care a fost adus în Arad, la echipă, de către baron în persoană, Zoltan Farmati, ne-a spus că a fost cel mai fericit om de pe lume când, după un meci, Francis Neuman a dat fiecărui jucător o bicicletă.

Mulți spun că modelul lui Neuman, după care a construit UTA, atât stadionul, cât și echipa, a fost clubul englez de fotbal Arsenal (până și culorile tricourilor, alb-roșu, fiind împrumutate de la celebra echipă engleză). Ceea ce ne-a surprins este faptul că Andrew nu știa ca tatăl său să fi ținut cu echipa Arsenal: „Am auzit că mergea, chiar cu avionul, în anii tinereții, să vadă meciuri din campionatul englez, însă eu știu că echipa lui preferată era Bayern Munchen. Și după ce s-a stabilit în Statele Unite ale Americii, venea des în Europa, în Germania mai precis, pentru a o vedea pe Bayern Munchen. Mai mult, era prieten foarte bun cu președintele clubului Eintracht Frankfurt, care ne-a și vizitat la New York de nenumărate ori. Țin minte, că în 1966 m-a adus și pe mine în Europa, în Anglia, la câteva meciuri de la Campionatul Mondial de fotbal. Eram mic pe atunci și nu am înțeles mare lucru, jocul de fotbal fiindu-mi străin."

„Vreau să mă implic în viața Aradului"

„Tatăl meu, împreună cu unchiul său, Karl (Carol) Neuman de Vegvar(1883 - 1959 n.n.) au pus bazele unor firme care au ajuns ulterior să fie cele mai reprezentative din Arad și chiar din România." - își amintește Andrew despre începuturile afacerilor desfășurate de Francis în orașul nostru. Baronul, din câte ne-a zis fiul său, a copilărit în Arad. Înainte de împlinirea vârstei de 18 ani, Francis a plecat la oaste, ajungând sergent la cavalerie. „În anul 1928, tatăl meu a luat drumul Angliei, a plecat să studieze, la Manchester, despre industria textilă. Numai că, după doar câteva luni a decis să se întoarcă, fiind serios afectat de moartea bunicului său, Daniel Neuman de Vegvar (1837 - 1930 n.n.), persoană la care ținea foarte mult. Însă necazurile nu s-au oprit aici, peste numai doi ani a murit și tatăl său, bunicul meu, Alfred Neuman de Vegvar (1871 - 1930 n.n.).

Baronul, dansând cu fiica sa, Mary - Louise. Să fie garoafa de la butonieră o atenție din partea seviciilor secrete americane?

De atunci s-a apucat serios de afaceri, pe lângă textile apucându-se și de producerea alcoolului, băuturilor alcoolice, drojdiei, de morărit și panificație, dar și de construcții de mașini și utilaje. Tot în acei ani, împreună cu unchiul meu a ridicat, pe lângă fabrici, foarte multe clădiri care, după cum vedeți, dăinuiesc și astăzi. M-ați întrebat ce părere am despre Arad. Atât cât am reușit să văd până acum, este un oraș frumos, cu multe clădiri vechi, oamenii mi se par deschiși și voioși. Este, dacă vreți, un oraș european. Vă pot spune că sunt mândru că tatăl meu a pus o piatră, sau chiar mai multe, la temelia acestui oraș și că oamenii de aici vorbesc frumos despre familia Neuman. Vreau să promit solemn că, în urma retrocedărilor, nici unul dintre arădeni nu va avea de suferit. Nici un chiriaș sau vreun angajat la firmele care își desfășoară activitatea în spațiile pe care le-am primit și în altele pe care le-am revendicat nu vor păți nimic rău. Nu vor fi scoși afară și nu vor rămâne fără serviciu. Nu vreau să vând nimic din tot ceea ce am primit înapoi și vreau să continuu ceea ce a început tatăl meu, să fac acte caritabile și să ajut locuitorii acestui oraș. Vreau să influențez viața economică și spirituală a Aradului așa cum a făcut și tatăl meu." Chiar dacă nu se va muta în Arad, Andrew a spus că dorește să aibe rezidență și în România și că fiul său cel mare, Charles, are intenția de a se stabili la Arad. „Am doi copii, Charles, de 21 ani, și Jackline, de 19 ani, ambii studenți la Universitatea Cornell. Charles a mai fost la Arad și mi-a spus că vrea să se mute aici, să administreze proprietățile familiei, după retrocedare bineînțeles. Mi-a zis că îi plac arădencele și că sunt multe fete frumoase aici. În ceea ce mă privește, am intenția să investesc în Arad, să aduc și alți posibili investitori însă este prea devreme să spun ce anume vreau să fac, în ce domeniu o să intru." - a mai spus Andrew.

Alungat din Arad, a pornit, pe jos, în Europa, în căutarea unei noi vieți

Începând cu anul 1938, când izbucnirea unui război era o problemă de zile, mulți dintre membrii familiei Neuman au plecat din Arad, luând drumul unor țări din Europa Occidentală și chiar a Statelor Unite ale Americii. Francis Neuman a fost singurul care a rămas și care nu a acceptat să părăsească Aradul, oraș cu care era foarte „conectat" și de care îl lega toate amintirile sale. „În 1947, când au venit comuniștii la putere, l-au chemat pe tatăl meu la ei și i-a cerut să cedeze toată averea pe care o avea. Și, ca să-l convingă, l-au ținut în pușcărie opt luni de zile. Prea multe amănunte nu știu pentru că tatăl meu nu prea vorbea cu noi despre perioada aceea. Știu că îi ura pe comuniști. După opt luni, l-au scos din închisoare, l-au dus la marginea Aradului și i-au cerut să plece, să nu se mai uite înapoi și să nu se mai întoarcă niciodată în România. Ceea ce a și făcut, dealtfel. L-au trimis pe jos, nici măcar o bicicletă sau ceva mijloc de transport nu i-au oferit. A plecat fără nici un ban și doar cu hainele de pe el. Știu că tatăl meu s-a dus la Salzburg, în Austria, loc unde mai erau stabiliți și alți membri ai familiei. Aici a cunoscut-o și s-a căsătorit cu mama mea, Maria Stregovai Es Egerfarmosi Kando (1923 - 2000 n.n.), fiica unui mare artist plastic din Ungaria. Era de viță nobilă și familia ei era foarte bogată. După câțiva ani, în anul 1952, au plecat împreună în America și s-au stabilit la New York. Acolo ne-am născut eu, în anul 1953 și sora mea, Mary - Louise Neuman de Vegvar, în 1955. Tot la New York am făcut studiile, la Brown University, din Rhode Island, eu am luat masteratul în afaceri, iar sora mea este medic psihiatru. În prezent eu locuiesc, cu soția mea, Jayne Utz de Vegvar și cu copiii, în Los Angeles, iar sora mea, care este căsătorită și nu are copii, stă în Honolulu, Hawai."

Andrew a mai spus despre el că a lucrat, după terminarea studiilor, pe Wall Street, la celebrele bănci City Bank și Bank of New York, iar în prezent deține și este președintele companiei de gaze și energie GREKA Energie. Ne-a mai spus că nu se așteptă să mai primească ceva înapoi, aici, la Arad, însă nu-i displace ideea de a intra în posesia averii tatălui său. Cât despre soția sa, Jayne Utz, ne-a spus că este descendenta unei familii bogate și că ea este, împreună cu alți doi prieteni de familie din Los Angeles, cea care reprezintă interesele familiei în relația cu autoritățile arădene, în vederea intrării în posesia averii.

Francis Neuman, agent al serviciilor secrete americane

Ajuns în Statele Unite ale Americii, baronul Francis a luat viața de la capăt. A început să muncească, „tot în domeniul textil, unde altundeva?", după cum a spus fiul său. Că a ajuns să-și încropească, din nou, avere și a dobândit faimă, nu credem că mai este cazul să o spunem, însă despre o altă „îndeletnicire" de a sa trebuie să menționăm. „Nu pot preciza anul, însă, după venirea la New York, tatăl meu a făcut parte din celebra OSS, Ofice Strategic Services, actualul CIA, Central Inteligence Agency. Nu prea știam, la acea vreme, ce făcea el acolo, dar vă spun cu siguranță că motivul principal care l-a determinat să accepte invitația autorităților americane de a intra în OSS a fost ura pe care o avea în suflet împotriva comuniștilor. Pot spune că dacă tatăl meu, un om extrem de generos la suflet și la buzunar, ura pe cineva, aceia erau comuniștii.

Foto: V. Musca

„Colegiul Pedagogic este o instituție care învață”

Interviu cu conf. dr. Anton Ilica, directorul Colegiului Universitar Pedagogic al Universității „Aurel Vlaicu” Arad

– Care este soarta Colegiilor Pedagogice în condițiile trecerii la o nouă organizare a învățământului superior, în formula 3+2+3?

– Nu s-a discutat expres, la nivel ministerial, configurația preconizată pentru Colegiile Universitare Pedagogice de Institutori. Dar cineva trebuie să asigure o pregătire de calitate institutorilor - educatoare și învățători. De calitatea formării dascălilor depinde calitatea învățământului. După ce, de aproape 200 de ani, învățătorii au deprins „arta predării” în cadrul liceelor pedagogice, apoi, de vreo 10-12 ani, în Colegii Universitare, iată că există posibilitatea ca institutorii (învățământul preșcolar și primar) să beneficieze de studii superioare de lungă durată.

– Să înțelegem că se va trece la Facultăți de institutori?!

– E posibil. Actualele forme, de tip colegial, pentru dobândirea competențelor profesionale, specifice institutorilor nu au fost cele mai eficiente. Nu e vorba că au fost considerate „cenușărese” ale universităților. A fost, poate, o lipsă de responsabilitate din partea unor asemenea instituții, care, încă, organizează pregătirea dascălilor la sfârșit de săptămână sau în sistem de frecvență redusă, cu cadre didactice importate, cu o insuficientă asumare a ethosului profesional, cu promovări absolute, la examene de semestre și examene de absolvire, cu o tratare superficială a menirii reale a unor asemenea instituții.

– Care sunt prioritățile Colegiului Universitar Pedagogic de Institutori?

– Sunt trei. **Prima** se referă la calitatea pregătirii studenților, în conformitate cu standardele profesionale existente, vizând coerența și responsabilizarea națională a acestor instituții. Calitatea înseamnă programe didactice dinamice și modulare, corp academic responsabil și capabil de adaptare, înseamnă evaluare de proces, activitate în echipă; practică pedagogică temeinică pentru studenți. **A doua** se referă la legătura cu grădinițele și școlile, cu Inspectoratul Școlar, Casa Corpului Didactic, spre a fi receptivi la modificările din învățământul preșcolar și primar. Numai cunoscând frământările profesionale, evident reale, pentru îmbunătățirea exercițiului didactic, instituția va putea să învețe care sunt cerințele reale și dinamica acestui mediu socio-cultural. Un dascăl, fie el învățător, fie conferențiar sau profesor universitar, care nu învață nu merită o asemenea demnitate. Legat de aceasta, suntem implicați în asigurarea asistenței pedagogice prin organizarea programului de perfecționare **(Institutorul școlii de mâine)**, sub îndrumarea DPPD, și a gradelor didactice (definitivat, gradul II și gradul I). Relațiile profesionale cu institutorii (învățători și educatoare) din grădinițe și școli dorim să fie oportune, ca

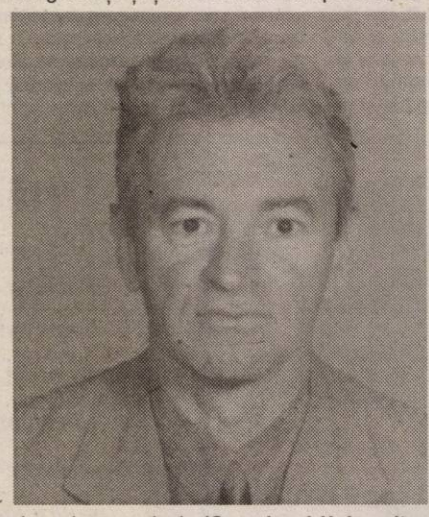

drumul spre colegiu **(Complexul Universitar „M”)** să fie real, profesional și prietenesc. **În al treilea rând**, vom fi atenți la schimbări, spre a le anticipa și a preveni disfuncțiile în dezvoltarea instituțională. Beneficiem de cadre didactice nu numai cu experiență, ci și cu vocație de formatori: prof. dr. Lizica Mihuț, conf. dr. G. Schwartz, conf. dr. D. Herlo, conf. dr. C. Cheveresan, conf. M. Ponta, lect. dr. C. Pădureanu, lect. dr. F. Bodiștean, lect. dr. A. Blaga, lect. drd. A. Marșieu, de metodicenii, prof. P. Jurița, M. Pascu, A. Lupu, M. Nicoară, R. Birău, E. Cercel, S. Haiduc, R. Hațegan, precum și de mentori de la Școala de aplicație a Liceului pedagogic și Grădinița PP nr. 2 Arad.

– Cum se implică instituția dvs. în formarea continuă a institutorilor?

– Încă din anul 2000, CUPI organizează și desfășoară examenele profesionale pentru definitivare, gradul II și gradul I, înscriindu-se institutori, învățători și educatoare, din județele Arad, Caraș-Severin, Bihor, Timișoara și Hunedoara. Pentru cei 218 candidați din sesiunea curentă se organizează gratuit cursuri de pregătire, atât în vacanța de Paști, cât și în preajma examenelor din luna august 2004. **Vineri, 19 martie, ora 15, la Complexul Universitar „M” se demarează, prin grija DPPD, programul de formare continuă amintit mai sus.** Ne aflăm într-o „negociere” avansată cu Școala Superioară „Tessedik Samuel” din Szarvasz (Hu) și Academia Pedagogică de Educatoare din Vârșeț (Serbia) pentru perfecționarea cadrelor didactice din aceste instituții pentru perfecționarea comunicării în limba română și amelioararea unor competențe profesionale. Există o excelentă cooperare între CUPI și DPPD (director, conf. dr. Dorin Herlo), două instituții ale UAV, care au atribuții de formare inițială și continuă în profesiuni didactice.

– Ce proiecte aveți pe linia cercetării științifice?

– Editâm anual culegerea de studii metodologice **„Educația Plus”**, foarte curând va apărea **„Metodica activităților instructiv-educative în grădiniță”**, volum coordonat de mine împreună cu directorul de grădiniță, d-na Gabriela Kelemen, elaborăm cursuri și note de curs pe suport electronic și solicităm cadrelor didactice ale Colegiului Universitar Pedagogic de Institutori să-și editeze, prin actualizare, cursurile.

– Ați avut, domnule Ilica, o perioadă bună.

– În timp ce organizam și consolidam această instituție din cadrul Universității „Aurel Vlaicu”, am obținut **doctoratul în științele educației** la Universitatea „Babeș Bolyai” din Cluj-Napoca cu teza **„Pedagogia lecturii”**, sub coordonarea prof. univ. dr. Miron Ionescu, am obținut titlul de **conferențiar** (cu 12 cărți și 80 de articole de specialitate), am câștigat concursul de **director** (doar facultățile de lungă durată au funcția de decan!) al Colegiului Universitar Pedagogic de Institutori, dar mai ales mi-am păstrat un bun tonus profesional și pasiune pentru dinamizarea acestei instituții de formare inițială (și continuă) a cadrelor didactice pentru învățământul preșcolar și primar. Prioritățile mele țin de o creștere a autorității instituționale, de promovarea facilităților pentru studenți, de la beneficierea de burse reale (în acest semestru s-au acordat 2 burse de merit, 24 burse de studiu și 12 burse sociale) până la dreptul de a avea o atmosferă corespunzătoare de învățare. Nu ignorăm nici întreținerea schimburilor internaționale de studenți (două studente s-au întors recent din Spania, epuizând o bursă de 4 luni la un institut pedagogic) și nici participarea cadrelor didactice la manifestări științifice interne și internaționale.

A consemnat
V. Filip

Centrele de testare pentru testele naționale

Cei 5851 elevi de clasa a VIII-a din județ care vor susține în iunie 2004 Testele Naționale au fost repartizați pe centre de testare. Lista cu cele 27 de centre și școlile arondate o puteți ciit în cele ce urmează. (În aceste centre se va susține și simularea din 27 martie).

Arad-Școala Generală nr. 1 (Arad Gen. 1; Arad Gen 2; Arad Gen. 3)

Arad-Școala Generală nr. 4 (Arad-Gen. 4; C. N. Elena Ghiba Birta-Arad; Seminarul Liceal Baptist);

Arad - Școala Generală nr. 5 (Arad - Gen. 5; Arad - Gen. 13; Andrei Șaguna; Livada)

Arad - Școala Generală nr. 6 (Arad - Gen. 6; Arad - Gen. 8; Arad - Gen. 9; Arad - Gen. 11)

Arad - Școala Generală nr. 12 (Arad - Gen. 12 - s. română; Arad - Gen. 22; Arad - Liceul cu Program Sportiv)

Arad - Școala Generală nr. 18 „Avram Iancu” (Arad - Gen. 18 Avram Iancu; Arad - Gen. 10 - s. română; Arad - Gen. 21 - A. Vlaicu - s. rom.)

Arad - Școala Generală nr. 20 (Arad - Gen. 20; Arad - Gen. 7; Fântânele; Frumușeni; Arad - Liceul German A. M. G.)

Arad - Colegiul Național „Moise Nicoară” Arad (Arad - C. N. I. „Moise Nicoară”; Liceul Teoretic „Vasile Goldiș” Arad, Liceul Pedagogic „D. Țichindeal”, Centrul Școlar Arad

Arad - Grup Școlar „Csiky Gergely” (Arad - Gr. Șc. „Csiky Gergely”; Școala Gen. 10 Arad; Școala Gen. 12 Arad; Școala Gen. 13 Arad; Școala A. Vlaicu (Gen. 21); Dorobanți, Iratoșu, Mailat, Zimandul-Nou, Arad - Liceul de Arte „S. Drăgoi”

Beliu - Liceu (Beliu, Craiva, Groșeni, Hășmaș, Mărăuș)

Chișineu Criș - Liceu (Adea, Chișineu-Criș - Liceu, Cintei, Grăniceri, Mișca, Nădab, Pilu, Satu Nou, Sintea Mare, Socodor, Șepreuș, Șiclău, Șimand, Țipari, Zărand, Zerind, Vânători)

Curtici - Liceu (Curtici - Gen.2,Curtici - Liceu, Macea, Sânmartin, Șofronea)

Felnac - Școala Generală (Felnac, Sânpetru German, Secusigiu, Zădăreni)

Ghioroc - Școala Generală (Covăsânț, Ghioroc, Păuliș, Sâmbăteni)

Gurahonț - Gr. Șc. „I. Buteanu” (Âmaș, Dieci, Gurahonț, Iacobini)

Hălmagiu (Pleșcuța, Avram Iancu, Hălmagiu, Hălmăgel, Vârfurile)

Ineu - Grupul Școlar (Bocsig, Chereluș, Gurba, Ineu, Șicula, Apateu, Berechiu, Cermei)

Lipova - Gr. Șc. „A. Marienescu” (Chesinț, Conop, Lipova, Radna, Ususău, Zăbrani)

Nădlac - Gr. Șc. „J. G. Taiowsky” (Nădlac, Semlac, Șeitin)

Pâncota - Liceu (Galșa, Măderat, Moroda, Pâncota, Seleuș, Șiria)

Pecica - Liceul „Gh. Lazăr” (Pecica - Gen. 2; Pecica - Liceul Gh. Lazăr, Peregul Mare, Peregul Mic, Turnu)

Sântana - Școala Generală nr. 1 (Caporal Alexa, Olari, Sântana - Gen. 1, Sântana - Gen. 2)

Săvârșin - Liceu (Bata, Bârzava, Birchiș, Căpâlnaș, Petriș, Săvârșin, Vărădia de Mureș)

Sebiș - Grup Școlar (Bârsa, Buteni, Cărand, Chisindia,Cuied, Dezna, Moneasa, Sebiș)

Târnova - Școala Generală (Agrișu Mare, Chier, Drauț, Nadăș, Șilindia, Târnova, Taut)

Vinga - Școala Generală (Fiscut, Mănăștur, Șagu, Vinga)

Vladimirescu - Școala Generală (Horia, Mândruloc, Vladimirescu)

Laureați la faza județeană a Olimpiadei de Limba și Literatura Română

La clasa a V-a: Premiul I. Horvath Izabela - Școala Gen. Mândruloc: II Flonta Iris - Grup Șc. Ind. „At. Marienescu” Lipova; III. Moraru Roxana - Liceul Ped. „D. Țichindeal”.

La clasa a VI-a: Premiul I. Micula Adina - Școala Gen nr. 5 Arad; II. Mateaș Adela - Școala Gen. nr. 4 - „I. Slavici” Arad; III. Novanc Andreea - Școala Gen. „A. Vlaicu” Arad și Suciu Cristina - Școala Gen. Șiria.

La clasa a VII-a: Premiul I. Băneș Bianca - Școala Gen. Nr. 4 „I. Slavici” Arad; II. Munteanu Mihaela - Școala Gen. Nr. 1 Sântana: III. Bulboacă Alexandra - Școala Gen. nr. 5 Arad.

Clasa a VIII-a: Premiul I. Bortos Marina - Școala Gen. Nr. 1 Sântana și Marin Cristina - Școala Gen. Nr. 5 Arad; II. Balica Monica - Liceul Baptist Arad și Jitaru Adriana - Colegiul Național „E. G. Birta” Arad; III. Popa Diana - Colegiul Național „E. G. Birta” Arad.

La clasa a IX-a: Premiul I. Penescu Alessandra - Colegiul Nat. „E. G. Birta” Arad; II. Cherecheș Alexandra - Colegiul Nat. „E. G. Birta” Arad; III. Bodârlău Elena - Colegiul Nat. „M. Nicoară” Arad.

La clasa a X-a: Premiul I. Filaropol Dana - Colegiul Nat. „E. G. Birta” Arad; II. Tămășan Maria - Colegiul Nat. „M. Nicoară” Arad; III. Toma Olivia - Colegiul Nat. „M. Nicoară” Arad.

La clasa a XI-a: Premiul I. Bratu Rebecca - Colegiul Nat. „M. Nicoară” Arad; II. Giurgiu Lidia - Colegiul Nat. „M. Nicoară” Arad; III. Sebestyen Antonela - Liceul Penticostal Arad și Dubăț Lavinia - Colegiul Nat. „M. Nicoară” Arad.

La clasa a XII-a: Premiul I. Condrea Mădălina - Liceul Teoretic German Arad: II. Bojor Cristina - Colegiul Economic Arad; III. Popi Cătălin - Seminarul Orodox Arad.

Centre de bacalaureat

Sesiunea iunie-iulie 2004

Inspectoratul Școlar Județean Arad a stabilit centrele în care se va desfășura examenul de bacalaureat, precum și școlile arondate fiecărui centru. De precizat că în aceste centre va avea loc și simularea examenului de bacalaureat din 27 martie.

Colegiul Național Moise Nicoară Arad (Colegiul Național Moise Nicoară; Colegiul Național Elena Ghiba Birta); **Liceul Pedagogic Dimitrie Țichindeal Arad:** Liceul Pedagogic D. Țichindeal, Liceul Teologic Ortodox Arad, Liceul Teologic Baptist Arad, Liceul Teologic Penticostal Arad, Centrul Școlar Arad; **Liceul Teoretic Vasile Goldiș Arad:** Liceul Teoretic Vasile Goldiș, Grup Școlar Industrial Iuliu Maniu, Gr. Șc. Ind. A. Marienescu Lipova, Grup Șc. Sever Bocu Lipova, Grup Școlar Săvârșin; **Grup Școlar Csiky Gergely Arad (lb. maghiară):** Grup Școlar Csiky Gergely, Liceul Teoretic A. M. Guttenbrunn, Gr. Șc. Ind. J. Gr. Tajovsky Nădlac, Gr. Școlar Gheorghe Lazăr Pecica; **Colegiul Economic Arad:** Colegiul Economic, Liceul Particular Arad; **Liceul de Arte Sabin Drăgoi Arad:** Liceul de Arte Sabin Drăgoi, Liceul cu Program Sportiv Arad, Grup Șc. Ind. de Căi Ferate Arad, Liceul Teoretic Ion Creangă Curtici; **Grup Școlar Industrial Aurel Vlaicu Arad:** Grup Șc. Ind. Aurel Vlaicu, Grup Școlar Forestier Arad, Gr. Șc. Francisc Neuman Arad; **Grup Școlar Industrial Henri Coandă Arad:** Gr. Șc. Ind. Henri Coandă, Colegiul Tehnic Arad; **Grup Școlar de Industrie Alimentară Arad:** Gr. Șc. de Industrie Alimentară, Grup Școlar Agricol Miniș; **Liceul Teoretic Mihai Veliciu Chișineu-Criș:** Liceul Teoretic Mihai Veliciu, Grup Șc. Agricol Chișineu-Criș, Grup Șc. Agricol Sântana, Grup Școlar Pâncota; **Grup Școlar Industrial Mihai Viteazul Ineu:** Grup Școlar Ind. Mihai Viteazul, Grup Școlar Beliu, Grup Școlar Cermei, Grup Școlar Industrial Sebiș, Gr. Șc. Ion Buteanu Gurahonț.

Centre de evaluare: 1. Grup Școlar Industrial Iuliu Maniu Arad; 2. Grup Școlar Industrial de Transporturi CFR Arad.

Asigurarea calității în învățământul profesional

România a lansat recent un sistem național de asigurare a calității pentru școlile învățământului profesional și tehnic. La nivel european, autoevaluarea efectuată de școli reprezintă o prioritate pentru asigurarea calității. Din acest motiv, începând cu 15 septembrie a. c., se va experimenta Ghidul european de autoevaluare. Începând cu anul 2005/2006, în funcție de rezultatele pilotării, urmează o generalizare treptată la nivel național în școlile învățământului profesional și tehnic. De asemenea, urmează să se înființeze Autoritatea Națională pentru Formare Profesională și Calificări, care va avea rolul să asigure calitatea și în ceea ce privește calificările profesionale. Calificările vor fi validate pe baza unor criterii și a unui proces stabilit de această autoritate. Viitorul an școlar nu va mai începe cu planuri de învățământ care nu sunt în concordanță cu planul regional de dezvoltare, iar absolvenții vor primi un supliment de diplomă ce va conține competențele dobândite de fiecare elev în cursul formării sale.

Calculul salariilor pentru personalul didactic

Date fiind numeroasele discuții apărute în ultima vreme referitoare la modul de calcul al salariilor pentru personalul din sistemul preuniversitar de învățământ, M. E.C. a transmis inspectoratelor școlare județene o notă în care se fac precizările necesare privind acordarea drepturilor salariale începând cu luna ianuarie 2004. Potrivit notei, salariul conform OUG nr. 123/2003 este format din salariul din grilă, indemnizația de conducere și salariul de merit. Salariul de bază mai include gradația de merit (20% din salariul din grilă), sporul de stabilitate (15% din salariul conform OUG nr. 123/2003), sporul de suprasolicitare neuropsihică (3% la fiecare tranșă de vechime, aplicat la salariul conform OUG 123/2003), indemnizația pentru diriginți, învățători, educatoare și institutori (10% din salariul conform OUG 123/2003) și indemnizația pentru învățământ special (15% din salariul din grilă). La salariul de bază se mai adaugă următoarele sporuri: spor de vechime (5-25% din salariul de bază), sporul de titlu științific (15% din salariul conform OUG 123/2003), sporul de practică pedagogică (10-25% din salariul din grilă), sporul pentru mediul rural și zone izolate (5-80% din salariul din grilă) și sporul pentru predare simultană (5-15% din salariul conform O.U.G. 123/2003).

O formulă teoretic ideală! Nu și practic!

După ce s-a debarasat de răspunderea finanțării teatrelor și filarmonicilor, predându-le autorităților locale, se mai pregătește o „bucurie": legea (deocamdată proiect) ce va reglementa funcționarea instituțiilor de cultură profesioniste. ● Totul, în secret iar cei în cauză, puși în fața faptului împlinit. ● Autofinanțarea de la începutul anilor '80, este un dulce vis în comparație cu ce se pregătește acum ● Pentru artiștii dramatici și instrumentiști se profilează spectrul angajării pe perioadă determinată ● Pe lângă instituțiile de repertoriu, vor apărea cele de proiect și gazdă ● Cultura costă mult mai puțin decât pierderile planificate ale întreprinderilor nerentabile sau plata nemuncii ● Cine dorește să devenim colonie inclusiv din acest punct de vedere? Și cui folosește? În orice caz nu nouă!

Un demers îngrijorător și periculos

Pentru a afla o părere autorizată, am stat de vorbă cu dirijorul **DORIN FRANDEȘ,** directorul Filarmonicii de Stat din Arad.

– Consider că ar fi fost normal ca asemenea inițiative să fie mediatizate pentru a avea și noi cunoștință de ele și a le dezbate. Față de ceea ce am auzit, sub formă de zvonuri, este greu de luat atitudine. Diversificarea clasificării diverselor instituții de cultură mi se pare **îngrijorătoare** și **periculoasă**. Instituțiile de repertoriu au formație, sală și buget. Instituțiile de contract vor funcționa în sală închiriată, cu instrumentiști adunați ca o echipă de mercenari, să rezolve un proiect. Un spectacol, două, trei pentru câte se găsește finanțare și în rest instituția și localitatea respectivă este descoperită din punct de vedere cultural. Instituția gazdă, cu un minim de personal administrativ și sala de spectacole. Acest tip de gândire este importat dintr-o viziune occidentală, cum facem mai nou, pentru a ne alinia la aquis-ul comunitar. Ceea ce s-a întâmplat acolo, e urmare a unui tip de dezvoltare economică, ce a dus la situația în care există și posibilitatea fin anciară și organizatărică a existenței tipurilor de instituții amintire. Dar noi facem parte dintr-o altă evoluție, unde cultura a fost susținută de stat - și bine a fost - pentru că și acuma vestul ne privește cu jind și beneficiază din plin de produsele școlilor noastre de muzică, de interpreți de primă mână. Noi încă nu suntem suficient de puternici pentru a susține material cultura. Din păcate, cei care dețin putere financiară n-au prea multe tangențe cu cultura.

Când unul hotărăște pentru toți

– Față de situația pusă în discuție cumplita autofinanțare din anii '80 este un dulce vis!

– Ceaușescu a încercat în regimul acela extrem de riguros, draconic chiar, al puterii de persuasiune al sistemului.

– Și s-a ajuns la monstruozități de genul atelierele teatrelor confecționau și vindeau sicrie...

– Iar Filarmonica avea un director foarte descurcăreț pe vremea aceea și eu îl admir. Mi-a spus: „eu n-am habar câte linii are portativul dar pe mine partidul m-a pus aici să găsesc bani". Și a găsit soluții. Dar nici în atari situații autofinanțarea n-a funcționat. Cultura nu se poate autofinanța. Asta nu se întâmplă niciunde. Instituția de contract ar putea fi viabilă dacă ar exista o piață de oferte de contracte, cu condiția de a nu fi hipercentralizate de București, deoarece am văzut urmarea centralizării proiectelor comunitare. Până la centralizarea lor au ajuns și pentru „cei de la țară", de când ele se judecă la București, la noi ajung mult mai puțin. O mentalitate nu doar greșită dar și păguboasă.

Înapoi la căruța cu paiațe?

– Statutul artistului, interpretului se va schimba total când se va renunța la angajarea pe perioadă nedeterminată. Cine vrea ca artiștii să ajungă din nou un fel de nomazi.

– Asta e valabil pentru angajările ce se vor face de acum înainte. Cine a fost angajat pe perioadă nedeterminată nu poate fi dat afară pentru a fi angajat în alt fel.

– Cum va fi angajarea pe stagiune, pe proiect, pe un turneu, pe două-trei concerte?

– Formula este teoretic ideală, pentru că pune instrumentistul, artistul în situația de a fi în permanență într-o performanță de vârf, în formă maximă. Însă nu este cazul la noi. Până acuma tot ceea ce obținem, ceea ce se propune, o facem trăgând cu ochiul la lumea unde am vrea să ajungem , referindu-se toate aspectele numai la restricții, nu și la obligațiile celor care fac contractele. Sunt dispus să mă situez la cel mai înal nivel și las, pentru asta, orele la școala de muzică, ca să am timp să studiez mai mult acasă, fiind direct interesat să fiu în stare a rămâne și la anul în orchestra Filarmonicii dar atunci rog să fiu și plătit la fel cu cel căruia i se cer asemenea performanțe în Vest. La noi toate costurile cresc ca acolo, mai puțin salariile. Iar dacă mi se cer asemenea performanțe de ce să rămân în România, când la distanță de câteva sute de kilometri primesc de cinci ori mai mult, inclusiv un statut social mult mai bun. Teoretic merge grozav!

– Se invocă des clișeul că e prea scump să investești în cultură.

O perioadă de supraviețuire

– Investiția în cultură ar trebui coroborată cu regândirea sistemului de învățământ, nu cu distrugerea lui prin modele nespecifice nouă. Investiția în cultură are două rațiuni clare: 1. o parte considerabilă a populației are nevoie de cultură în formele sale consacrate, tradiționale; 2. faptul că trebuie să supraviețuim acestei perioade. Dacă nu suntem atenți se poate ajunge într-un punct, când chiar dacă vor fi bani, vor fi dispărut instituțiile. Ca să înființezi o fabrică e ușor. Dar o filarmonică e compusă din 60-70 de specialiști care au o pregătire muzicală de cel puțin 16 ani, după care vine să învețe cum să se integreze într-un ansamblu. De aceea o orchestră ca a noastră e întodeauna mai bună ca una de proiect.

– Relația insituției cu ordonatorul de credite este acum - din fericire - admirabilă. Dar echipele care hotărăsc soarta instituțiilor culturale se schimbă din patru în patru ani, prioritățile în domeniul cultural sunt mai de lungă durată decât o legislatură.

– Aceasta este sarcina managerului artistic al fiecărei instituții. De mai bine de două legislaturi, pot să spun din experiența proprie, factorii decizionali au găsit calea. Eu sper și cred că printre cei care vor fi în Primărie se vor găsi întotdeauna oameni în stare să aprecieze și să susțină instituțiile de cultură.

A consemnat
Dana Todor

Aradul în „Săptămâna Mondială a Autorilor de Azi"

În luna martie a acestui an se va desfășura prima ediție a Festivalului **„La Semaine Mondiale des Auteurs Vivants" (Săptămâna Mondială a Autorilor de Azi)**. Între 20 și 27 martie 2004, instituții culturale, asociații, fundații din toată lumea vor organiza manifestări în scopul promovării artiștilor contemporani. „Săptămâna" a fost lansată de asociația franceză **„Les Auteurs de l'Ombre", AMIFRAN**-ul arădean fiind partenerul principal în România. Din țară s-au mai înscris în proiect instituții de cultură din București, Cluj, Baia Mare, Caracal, Sibiu.

La Arad, în săptămâna 20-27 martie, vor avea loc diverse manifestări în cadrul „Săptămânii Mondiale a Autorilor de Azi": **lecturi publice** în română și franceză (sâmbătă, 20 martie de la ora 11, la Biblioteca Județeană), spectacole de teatru - **Teatrul „Ion Creangă" din București** va fi prezent cu două spectacole, sâmbătă de la ora 18, și duminică tot de la ora 18, la Sala Studio; luni de la ora 18, la cafeneaua literară JOY'S se va juca un **one man show al lui Pascal Coulan**, autorul textului „Soare o dată la două zile"; marți și miercuri, de la ora 18, se vor prezenta două spectacole realizate de **Liana Didilescu**, coordonatoarea acestui proiect: **„Le Bienfaiteur"** (la sala mare a Teatrului de Stat) și **„Sous les draps"**, la sala Studio a teatrului, varianta în limba franceză a spectacolului „Soare o dată la două zile".

Tot în cadrul „Săptămânii Mondiale a Autorilor de Azi", echipa de la „Binefăcătorul" (Liana Didilescu - regia, Cristophe Maréchal și Răzvan Rusu - actori) va porni într-un turneu cu spectacolul în cele mai importante orașe ale țării: București, Târgu-Mureș, Cluj și Timișoara.

Partenerii AMIFRAN în acest proiect prin care Aradul este sincronizat la mișcarea teatrală internațională sunt Teatrul „Ioan Slavici", Biblioteca Județeană, Centrul Cultural Județean, care au asigurat o bună desfășurare a manifestării pe parcursul celor cinci zile de teatru în limba franceză.

Cătălina Latu

Conferință de presă la Complexul Muzeal Arad

De la „Butucul" Casei cu lacăt, la interferențe culturale transfrontaliere

Ieri, la Complexul Muzeal Arad a avut loc prima conferință de presă a noii echipe manageriale, la care a participat dl. **Claudiu Cristea**, vicepreședinte al C.J.A.

Conferința - moderată de „proaspătul" director dr. **Peter Hugel** - a adus în atenția presei și, implicit, a arădenilor: „povestea" butucului de fier de la Casa cu lacăt și prezentarea unui proiect PHARE.

- „Obiceiuri și tradiții populare - interferențe culturale transfrontaliere - pe care muzeul îl derulează în colaborare cu Muzeul Munkacsy Mihaly din Bekescsaba.

Noul șef al secției arheologice-istorie, dr. **Augustin Mureșan** a vorbit despre „însemnul de breaslă" de la simboluri la istorie: posibilul an al amplasării „butucului" la Casa cu lacăt (1815 sau 1829), furtul butucului (1994), recuperarea și restaurarea acestuia de către specialiștii muzeului (Radu Bogdan Tunaru și Gheorghe Petrișor).

Muzeografii **Sorin Sabău** și **Elena Rodica Colta** s-au referit la coordonatele proiectului PHARE (45.090 euro fonduri PHARE și 5200 euro cofinanțare din partea muzeului județean); cercetare (de arhivă și pe teren), promovare, valorificare prin ● film documentar din cele nouă localități cercetate: Avram Iancu, Vidra, Măgulicea, Pecica, Turnu și Peregul Mare - județul Arad; Micherechi, Aletea și Tothkomlos - județul Bekes ● expoziție cu achizițiile de piese etnografice ● publicarea unui volum de studii bilingv (româno-maghiar) care să prezinte rezultatele cercetării ● realizarea unei pagini Web interactive cu imagini, schițe, informații din zonele cercetate.

Asupra acestor subiecte vom reveni în numerele următoare ale ziarului nostru dar nu putem să încheiem fără să apreciem ca profesionistă prima ieșire la rampă a noii conduceri a Complexului Muzeal Arad.

V. F.

La Muzeul de Artă

Retrospectivă VITROEL

☛ (Urmare din pagina 1)

Într-o **„selectă și numeroasă prezență"**, cum remarca în deschiderea vernisajului de ieri directorul muzeului, **Peter Hugel**, evenimentul a depășit granițele unei manifestări formale, vorbitorii evocând, cu emoție, și personalitatea acestui important sculptor. Ca o dovadă a prețuirii pe care i-o arată comunitatea locală, au fost prezenți la vernisaj prefectul **Vasile Dan Ungureanu**, viceprimarul **Levente Bognar**, consilierul județean **Buda Bujor,** cu toții vorbind în cuvinte alese despre sculptorul Vitroel și valoroasa sa contribuție la arta contemporană din orașul nostru, ale cărei opere trebuie să fie expuse în spațiile publice ale orașului, după cum sugera viceprimarul Bognar.

Criticul de artă **Horia Medeleanu**, efervescent și documentat ca întotdeauna, a „survolat" ca bun cunoscător opera lui Vitroel, fiind încredințat că sculptorul arădean a lăsat în urmă o Operă în înțelesul ei cel mai profund, de **„întreg coerent care poartă marca unui stil personal"**. Horia Medeleanu a vorbit și despre prietenia care l-a legat de Emil Vitroel, **„o prietenie de o mare discreție"**, dovadă a nobleții sufletești a artistului. **„Introspectiv profund și zbuciumat, supravegheat de o rațiune severă"**, aceștia ar fi parametrii in care sculptorul și-a găsit unitatea operei, remarca criticul de artă, autorul monografiei critice lansată ieri. **„Emil Vitroel își are locul între marii sculptori români contemporani, fără însă a se confunda cu nici unul"**, a conchis Horia Medeleanu.

La final, copleșită de emoție, a vorbit soția sculptorului, doamna **Elena Vitroel,** cea care s-a ocupat de expoziția retrospectivă a artistului, având credința că nu trebuie să îi uităm pe cei care s-au dus dar au lăsat un valoros patrimoniu în urma lor.

În perfectă armonie cu ținuta evenimentului, la încheierea vernisajului a cântat trio-ul „Consonanțe" de la Filarmonica raădeană.

Expoziția este deschisă până în 15 aprilie 2004. Ar fi păcat să o ratați...

Invitatul nostru

„Pe Jigău îl aștept pe podiumul Jocurilor Olimpice!"

• *Spune președintele C.S. Astra, Gheorghe Biriș*

– Domnule Biriș, Campionatele Europene de haltere, organizate la Kiev se apropie vertiginos. În calitate de președinte al grupării arădene Astra și de antrenor al halterofililor, cu ce obiectiv îl veți aborda?

– În primul rând, aș sublinia că „europenele" sunt o etapă în pregătirea pentru examenul major al anului - Olimpiada de la Atena. Cred că Adrian Jigău este în stare să obțină un nou rezultat bun. El este deja calificat pentru Jocurile Olimpice, în timp ce prezența altor sportivi în Capitala Greciei depinde de acest Campionat European. Țelul fixat de Federația de specialitate este de două medalii - una la total și una pe stiluri. Pretendenți la aducerea lor sunt Jigău și Calancea. M-ar bucura ca pe lângă Jigău, să mai avem un trimis la Kiev, în persoana lui Florin Veliciu.

– Zilele trecute, ați fost de față la etapa tur a Campionatului Național de haltere de la Onești, concurs echivalent Cupei României.

– Adevărat. Adi Jigău a câștigat la categoria 69 kg, totalizând 290 kg (130+160). A ratat de puțin 170 kg. Florin Veliciu s-a clasat pe locul 4 la categoria 62 kg.

– Surprinde categoria lui Jigău ...

– A pus pe el câteva kilo-

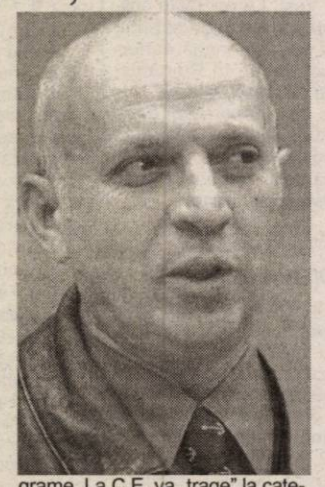

grame. La C.E. va „trage" la categoria 62 kg iar pentru Olimpiadă va trebui să slăbească până la 56 kg.

– Mi-ați pomenit despre clasamentele F.R.H. Pe ce poziție e Astra?

– Astra ocupă locul secund, conform rezultatelor din anul 2003, după Dunărea Galați. Buletinul informativ al Federației l-a clasificat al doilea pe Adrian Jigău (locul întâi l-a obținut Valeriu Calancea). Veliciu este al nouălea.

– Ce proiecte aveți cu baza din Pădurice pentru perioada imediat următoare?

– Pe 1 mai vom porni programul propriu-zis. Masa sportivilor se va servi tot în incinta bazei. Vrem să efectuăm reparații la tribunele bazinului, să vopsim, să îmbunătățim calitatea vestiarelor. Bineînțeles, cu sprijinul sponsorilor. De asemenea, vom demara a doua fază a proiectului „Înotul pentru toți. Copiii Aradului". 500 de copii vor fi inițiați în tainele natației în cadrul unui program de utilitate publică. Mulțumim Consiliului Local Municipal pentru ajutorul acordat în realizarea lui dar și în ceea ce privește participarea la întreceri.

– Să trecem la secția de polo. Cum priviți progresele juniorilor?

– Într-un raport al Federației, echipele noastre de juniori au fost lăudate pentru activitatea lor deosebită și competitivitatea de la toate nivelele. Furnizăm poloiști la loturile naționale de juniori I (Foltuț, Cotrău) și juniori II. Primii vor lua chiar parte la Campionatele Balcanice de la Istambul, din aprilie. Date fiind condițiile optime de instruire a tinerilor jucători și preocupările noastre în acest sens, la Arad se vor pune bazele unui **Centru Național de pregătire a juniorilor.** Mai mult, deși nu s-a punctat la nivel de seniori în ierarhia națională, Astra a terminat pe un merituos loc 3 în anul trecut, la general, după Dinamo respectiv Steaua. În paralel continuăm activitatea de selecție pentru grupele de poloiști născuți între 1989-1991, împreună cu Crișul Oradea, printr-o acțiune a antrenorilor federali.

– Când apreciați că vor putea poloiștii să lupte de la egal la egal cu echipele de valoare din Superliga?

– Acum avem doar doi seniori în lot. Victoria cu clujenii și egalul cu Sportul Studențesc nu trebuie să ne determine să ne îmbătăm cu apă rece. Totuși, este evident că juniorii noștri cresc de la meci la meci. Inclusiv înfrângerile suferite sunt la diferențe rezonabile. Progresul real, lent mă face să cred că peste doi ani am putea asista la un salt valoric mare. Până atunci, cel mai important lucru rămâne cucerirea unei medalii în competiția juniorilor I. N-am mai reușit o asemenea performanță din anul 1988! Și aș adăuga ceva - în toate competițiile la care participăm, indiferent de secție, obiectivul conducerii este clasarea reprezentanților noștri între primele cinci locuri!

– Dar obiectivul lui Jigău la Atena, care este?

– Luând în calcul că este, practic, ultimul lui tren, îmi pun mari speranțe în Adrian. Mizez pe o medalie. Ar fi foarte frumos să îl putem vedea și pe Florin Veliciu la acest eveniment de excepție.

– Fie ca dorința să vi se împlinească...

Adrian Hărțău

Albe și negre

Felicitări Claudiu, te așteptăm Dane!

Dan Ologeanu a fost ultimul „cavaler al fluierului" care a avut un cuvânt de spus în arbitrajul românesc. Și cel din urmă arădean inclus pe lista FIFA. Ani de zile am suferit și am privit cu jind la vecinii de pe Bega, care scoteau arbitrii ca pe bandă rulantă. Nouă ne-a lipsit „aluatul" și învățăceii".

Până într-o zi când Claudiu și Dan au „explodat". Și-au pus ambiția să ajungă acolo sus, în elită. Drumul a fost unul anevoios, dar cei doi „fluieraşi" cu care astăzi ne mândrim, au trecut peste inerentele obstacole, nu s-au compromis pentru un pumn de bani și au făcut pasul mult așteptat.

Asistentul Claudiu Tripa devine, de la o etapă la alta, un arbitru de bază a lotului de elită. Delegat sâmbătă la Constanța în campionat și ieri, în cupă, la Timișoara, reiese clar că Ioan Crăciunescu se bazează pe Claudiu. A văzut în el un „fluieraș" de mare viitor.

„Centralul" Dan Ologeanu jr. așteaptă cu încredere clipa „botezului" în Divizia A. Și-a făcut ucenicia ca rezervă, la două partide din turul campionatului și în cele câteva confruntări din cadrul eșalonului doi, unde a fost delegat. Se simte pregătit pentru debutul în „A". Suntem convinși că șeful arbitrilor români nu-l va mai lăsa mult să „fiarbă".

Datorită lui Claudiu și Dan arbitrajul arădean scoate din nou capul în fotbalul românesc. Nădăjduim că cei doi sunt doar deschizătorii unui nou drum, pe care pot călca și alți tineri. Pentru că elemente de perspectivă avem...

Daniel Scridon

Fotbal, Cupa României

Semifinale fără Rapid

Ieri au avut loc confruntările retur din cadrul sferturilor de finală ale Cupei României, la fotbal, ediția 2003/2004. Iată rezultatele înregistrate (între paranteze, scorul din tur):

- Petrolul Ploiești - **Dinamo** 1-2 (0-7)
- Apullum Alba Iulia - **FC Argeș** 0-1 (0-4)
- Poli AEK Timișoara - **Gloria Bistrița** 1-1, după prelungiri (0-1)
- Rapid - **Oțelul Galați** 1-0 (0-2)

Echipele subliniate s-au calificat în semifinalele competiției, care se vor desfășura tot după sistemul tur-retur, pe 7 și 21 aprilie a.c.

D. S.

Avancronica meciului CS Deva - FC UTA

Șansa reabilitării

După 0-4 cu CFR Cluj, elevii antrenați de Ilie Stan nu mai au voie să calce greșit, în partida de la Deva, căci promovarea se poate îndepărta și mai mult de echipa arădeană. Scandalul de după partida de sâmbătă pare să se fi aplanat, așa că trebuie privit înainte, deoarece nu mai e timp de scuze și acuze.

UTA se confruntă cu câteva probleme de lot, căci Demian este suspendat, iar Panin și Mârne sunt incerți. Primul are dureri la genunchi, iar portarul UTA-ei este răcit. Totuși, Ilie Stan se poate baza pe reintrările lui Varga și M.Popescu, ambii suspendați etapa trecută. Misiunea „Bătrânei Doamne" pare extrem de grea la acest joc, pentru că sunt anunțate câteva „indirecte", venite dinspre Cluj, Petroșani și Satu Mare, pentru ca UTA să fie frânată.

Ilie Stan nu consideră că meciul cu Deva este unul capital, însă nu înțelegem atitudinea lui, atâta timp cât s-au pierdut deja trei puncte importante în lupta pentru promovare.

La UTA pot exista câteva schimbări de ordin tactic, deși e greu de crezut că Stan va face experimente la un asemenea meci, aici referindu-ne la sistemul de joc, trecerea de la 4-4-2, la 3-5-2. Primul unsprezece ar putea arăta astfel: Grozav - Panin, Varga, Luca, Panaitescu - M.Popescu, Chitescu, Bota, Rădoi - Orlando, Apostu.

De partea cealaltă parte, nici situația celor de la CS Deva nu este una grozavă. După jocul de la Satu Mare, cu Olimpia, Gigi Ștefan a devenit indisponibil, fiind suspendat după cartonașul roșu văzut în fața ochilor. În plus, mai mulți jucători sunt incerți, acuzând unele accidentări. UTA se va lovi și de rezistența unor jucători care au evoluat în trecut sub culorile alb-roșii. Este vorba de Beldeanu și Cornea, ultimul plecat din curtea „Bârtânei Doamne" chiar în acest an. Antrenorul Romulus Gabor nu se gândește decât la victorie, așa că arădenii nu vor avea viață ușoară la Deva.

Garnitura de start a echipei gazdă ar putea fi următoarea: Rahoveanu - Ceaușu, Ambruș, Volosciuc, Beldeanu - Popa, Doană, Tănase, Stoica - Țălnar, Cornea.

Meciul se va desfășura mâine, pe stadionul „Cetate", cu începere de la ora 15.00, la solicitarea clubului din Deva. Motivul invocat este acela că sâmbătă, la ora partidei cu UTA, formația de handbal Remin din localitate joacă returul sferturilor de finală a „Chelege Cup", cu Borussia Dortmund, în tur nemțoaicele câștigând la doar două goluri diferență. Conducerea clubului UTA a înțeles faptul că la Deva va fi sărbătoare și a acceptat să evolueze o zi mai devreme.

Meciul va fi arbitrat de o brigadă avându-l la centru pe Viorel Sandu, ajutat de asistenții Eduard Ungureanu și Bogdan Velicu (toți din București). Observator FRF: Gheorghe Moise - București.

Leo Sfâra

Lingurar crede că a fost suspendat anapoda

La o zi după dezastrul cu CFR Cluj, antrenorul Ilie Stan a luat decizia irevocabilă de a-l exclude pe Flavius Lingurar din lotul mare al UTA-ei. Explicația oficială a tehnicianului a venit doar marți, într-o conferință de presă și a sunat astfel: **„Jucătorul a avut un comportament neadecvat față de colegi și profesie."**

Deranjat de cele afirmate de antrenor, Lingurar a dorit să-și precizeze și el poziția. **„Atât în pauza meciului, cât și la finalul său, domnul Locic și Ilie Stan ne-au spus că sunt aproape siguri că 2-3 jucători nu și-ar fi apărat corect șansele și ca atare vor lua măsuri împotriva lor. Duminică, domnul Stan m-a anunțat că nu mai fac parte din lot. Motivul l-am aflat de abia ieri, din ziare, dar mi se pare total anapoda și cred că și colegii de echipă și publicul arădean sunt de acord cu mine. Eu zic că domnului Stan i-a fost ușor să mă găsească țap ispășitor pentru înfrângere, mai ales pentru ceea ce s-a întâmplat vineri, în cantonamentul de la hotelul „Parc". Atunci, am fost contactat de nepotul lui Mircea Petescu pentru a semna un contract de impresariat, iar domnul Stan a crezut că acea persoană are legătură cu CFR Cluj. Degeaba am discutat între patru ochi cu dânsul în seara premergătoare partidei, crezând că am lămurit problema, pentru că Ilie Stan m-a scos principalul vinovat pentru rezultatul din teren."** - ne-a spus Sebastian Lingurar, care în următoarele două luni și jumătate, cât mai are contract cu UTA, va fi obligat să evolueze pentru formația secundă, în Divizia D.

Acum, când punem în balanță părerile celor două părți implicate în primul scandal al „erei" Locic, tindem să-i dăm dreptate fotbalistului. În opinia noastră Lingurar nu a evoluat mai slab ca ceilalți „textiliști" în partida cu CFR și este anormal să fie pedepsit irevocabil.

Călin Mnerie

Roli Nagy revine pe gazon

Plecat pentru câteva zile în Germania, pentru afla și părerea specialiștilor străini despre boala sa, hepatită de tip B, Roland Nagy a avut o plăcută surpriză. Medicii i-au spus că virusul este într-o stare latentă și nu este contraindicată viața sportivă activă. Așa stând lucrurile, Nagy s-a întors la antrenamentele celor de la Tricotaje Ineu, punându-se astfel la dispoziția lui Sorin Cigan pentru restul sezonului. Din cauză că medicul sportiv din Arad va avea nevoie de confirmarea scrisă a diagnosticului pus în Germania, probabil mijlocașul nu va primi viza medicală până la meciul cu Mediașul.

C. Mnerie

Futsal

Au căzut în ultima secundă

F.C. Arad a pierdut dramatic, cu 5-6 (0-4), meciul de ieri din penultima etapă a Diviziei A de fotbal în sală. La Piatra Neamț, Moldcolor din localitate a condus detașat, apoi s-a văzut egalată (5-5) în repriza secundă. Adversarii au preluat din nou conducerea, pentru ca în ultima secundă a jocului, Cean să rateze o lovitură de la 10 m! Golurile arădenilor le-au înscris Burtea -3, Besserman și Cean. În ultima rundă dinaintea barajului, F.C. Arad va juca pe propriul teren cu Venus București, luni, la ora 17.

A. Hărțău

„Băieții vor face totul pentru a menține echipa în Divizia C"

• *declară Ioan Caia - președintele clubului Șiriana Șiria*

– Domnule Caia, în tur echipa nu a jucat la nivelul cerut de dumneavoastră, mărturie stând declarațiile de la acea vreme, prin care ați amenințat cu retragerea sprijinului financiar. Acum, în retur, credeți că veți mai avea motive să vă supărați pe jucători?

– În prima parte a campionatului am suferit din cauza lipsei de experiență și a faptului că nu am avut la dispoziție un lot care să poată juca excelent la acest nivel. În timpul vacanței de iarnă am încercat să formăm o echipă competitivă, cu care cred că ne vom menține în eșalonul trei al fotbalului românesc.

– Pe ce vă bazați când afirmați că vă veți menține în Divizia C?

– În primul rând vă spun că echipa se va mișca altfel în teren, căci jucătorii sunt mult mai maturi decât cei din toamna trecută. Mulți ne vor acuza că am îmbătrânit echipa, dar avem nevoie de oameni cu experiență pentru a ne îndeplini obiectivul. În plus, băieții au promis că vor face totul pentru a menține echipa în Divizia C.

– Cine a venit și cine a plecat de la Șiriana Șiria?

– La capitolul veniri îi avem pe Schmidt, Morar, Sucigan, Giulău, Moțiu, Bărbosu, Nicoară, Drida, dar mai ales Coriolan Vizitiu, de la ACU Goldiș. Cei plecați sunt Negrău, Crețu, Selegean, L.Rusu, Bucur, Moca și Coroban. Sper ca Șiriana Șiria să rămână în Divizia C, pentru a salva fotbalul arădean de o retrogradare.

– Va putea susține conducerea clubului eforturile jucătorilor de a menține echipa în eșalonul trei al fotbalului românesc?

– Jucătorii noștri își dau seama prin ce greutăți trece fotbalul la ora actuală. După ce vor face ceea ce și-au propus, atunci va veni rândul conducerii să-i răsplătească pentru efortul depus și rezultatele obținute. A fost decizia lor și noi o salutăm, iar dacă dă roade, atunci poate va fi împrumutată și de alte cluburi. La noi, în România, se obișnuiește să se ceară mai întâi și doar apoi să se ofere. Acum, Șiriana vrea să facă invers. Oricum, prin cele declarate până acum, cred că se înțelege că ne vom coagula toate forțele, mă refer la noi, cei care finanțăm activitatea, alături de cei din comună și de Primărie, pentru a ne îndeplini obiectivul propus, menținerea în Divizia C.

– Domnule Caia, vă mulțumum și vă urăm mult succes în tentativa dumneavoastră de a salva de la retrogradare o echipă a Aradului!

Leo Sfâra

Promoție de mărțișor
la Lia Ardelean

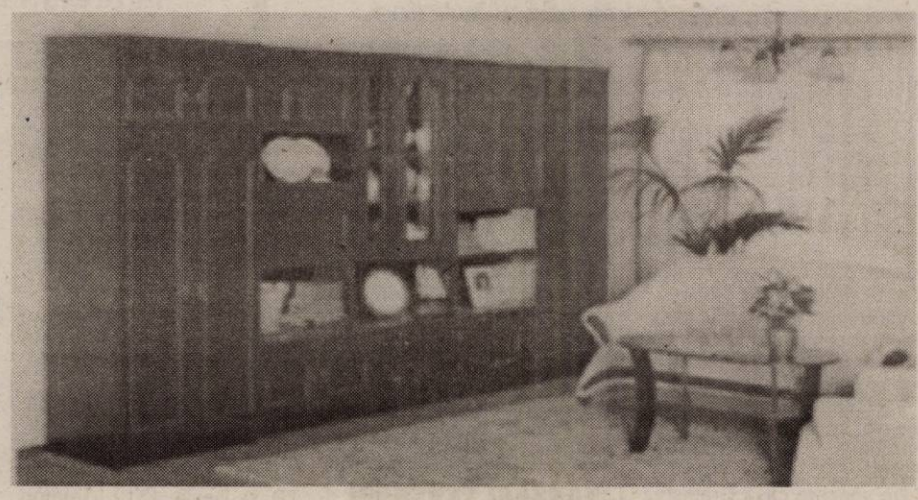

Biblioteca Weronika
- 4,05 m
13.800.000 lei

Vânzări și în rate

Vă așteptăm la:

- Casa de Cultură a Sindicatelor
- Piața Gării nr. 6 bloc I

Orar: zilnic 9.00-17.00, sâmbătă 9.00-13.00

Montaj gratuit, transport gratuit pe raza municipiului Arad

(c. 750/2003)

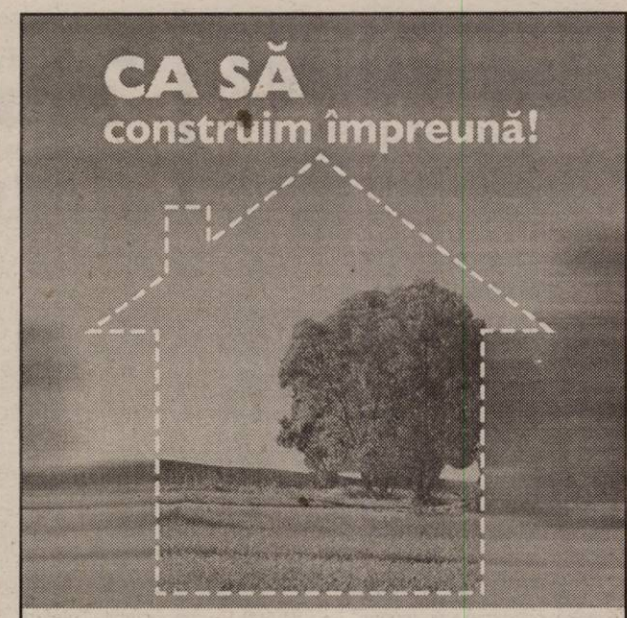

Creditul imobiliar/ipotecar

Prin creditul imobiliar sau creditul ipotecar oferit de Banca Transilvania îți poți cumpăra acum o casă, un teren, o casă de vacanță sau îți poți moderniza locuința pe care o ai.

www.bancatransilvania.ro

BANCA TRANSILVANIA BT — 10 ANI

(C.A.129/2004)

BANCA ROMÂNEASCĂ S.A.
Membră a Grupului Banca Națională a Greciei

Sucursala ARAD, B-dul Revoluției nr. 96,

vă oferă cele mai avantajoase dobânzi pentru Certificatele de Depozit Transmisibile

Perioadă zile	Dobânda fixă plata dobânzii la scadență %		
	LEI	USD	EURO
30 - 89	17.50	2.00	3.00
90 - 179	17.75	2.50	3.25
180 - 269	17.50	2.75	3.45
270 - 364	17.25	3.00	3.60
365	17.25	3.25	3.75

BANCA ROMÂNEASCĂ nu percepe comision pentru operațiuni de vânzare/cumpărare a certificatelor de depozit. (c. 153/2004)

TERMOPLAST

FERESTRE UȘI * PVC
REDUCERE!!! ...Viitorul obligă... REDUCERE!!!

Tâmplărie PVC cu profile ALUPLAST Germania.
feronerie Germania, geam termopan
Vânzări în rate!!!
aluplast *Rulouri jaluzele și plase de țânțari*
Sisteme de garduri, porți și balustrade din aluminiu.
Telefon 0257-273.550 sau 0723.249.716, 0722.995.957

s.c. SALUBRITATE s.a.
ARAD, B-dul Iuliu Maniu F.N.

SERVICII DE VIDANJARE

INFORMAȚII LA:
Tel.: 262.417; 264.367; 280.873
Fax: 219.388
E-mail: salarad@inext.ro

(C. 20/2004)

Oricât de mult crezi în noroc, te-ai simți mult mai sigur într-o mașină care să-ți ofere un plus de protecție. În luna martie, pentru Clio Symbol, pachetul de siguranță (ABS și airbag pasager), în valoare de 538 Euro*, este gratuit. Contează pe mașina ta, și nu pe noroc!
Preț începând de la 7.838 Euro* (pentru versiunile Expression 1.4 I 8V, 1.4 I 16V, 1.5 dCi) și rată leasing pornind de la 83 Euro/lună**.
Vizitați www.renault.ro

Lasă protecția în seama mașinii tale!
Acum ai Clio Symbol cu pachet de siguranță gratuit.

Mașina din imagine este cu titlu de prezentare. *) Preț fără taxe. **) Oferta RCI Leasing România cu avans 50%, durată 48 de luni, valoare reziduală 20% (nu include TVA și asigurare). Ofertă valabilă în limita stocului disponibil. Detalii și condiții de comercializare în Rețeaua Renault.

(c.169/2004)

GETAX - Calea Bodrogului nr. 10, ARAD, Tel.: 0257/281 995, e-mail: getax@rdsar.ro
Concesionar **Renault-Nissan**

PODELE LAMINATE

în peste 25 de culori, cu folia izolantă de 3 mm GRATIS...
de la **165.000** lei/mp + TVA

MATROS 2000 **OFERTĂ SPECIALĂ**
trafic intens 7 mm
196.000 lei/mp + TVA
STOC LIMITAT!

Tel: 0257-349.888, 0744.755.786
Arad, Calea Aurel Vlaicu nr. 28-32
(înainte de stadionul UTA - fosta școală de șoferi)

(c.679/2003)

sc Belsirim Automotive srl
angajează personal pentru poziția de:

Secretariat/Relatii cu publicul

Cerințe: - dinamism si perseverenta
- bune cunostinte operare PC
- abilitati de comunicare

Se oferă: - salarizare motivantă
- mediu de lucru atractiv
- posibilitatea de a lucra intr-o companie in continuă dezvoltare

CV-urile se depun pe fax la 0257/206327

(c.1707/2)

Tipografia Mediagraf
str. Feleacului F. N. (lângă Complexul Jackson), *tel. 250.902*

● *VINDE LA PREȚ DE PRODUCĂTOR*
HÂRTIE DE AMBALAJ
(simplă sau personalizată) la diferite dimensiuni atât pentru persoane fizice cât și juridice.

● execută o gamă diversă de **imprimate, pliante, afișe, reviste, ziare și alte tipărituri** la prețuri avantajoase.

VÂNZĂRI APARTAMENTE O CAMERĂ

Vând apartament 1 cameră, bucătărie, baie, la casă (cumpărat de 8 ani, Legea 112), occidental, zona Podgoria, 16.500 Euro. Telefon 0723.992.371. (5220)

Vând garsonieră, Grădiște (lângă piață), îmbunătățită, vizibilă duminică, orele 10-16. Telefon 355021; 0742.313.421. (5228)

Vând apartament 1 cameră, et. 3, Miorița, 12.800 Eu. Telefon 279718, 0744.542.931. (5270)

Vând apartament 1 cameră. Telefon 338594. (5105)

Vând garsonieră confort I, Piața Soarelui, parter, 12.500 EU. Telefon 0721.487.433. (5372)

Vând garsonieră confort I, lavabil, gresie, contorizat, parter, 10.000 EU negociabil, Confecții. Telefon 286743, 270856, 0766.231.477. (5406)

Vând garsonieră central, demisol, îmbunătățită, mobilată, 13.000 EU. Telefon 0744.687.177; 255522, Raco. (5435)

Vând garsonieră confort I, etaj I, Micălaca-Miorița, 11.700 EU. Telefon 256353. (5451)

VÂNZĂRI APARTAMENTE DOUĂ CAMERE

Vând apartament 2 camere, la casă, zonă centrală, preț 16.000 Euro, negociabil. Telefon 0744.953.042. (p)

Vând apartament 2 camere, 77 mp, etaj 5/8, lângă Stas Market în Vlaicu, mobilat/nemobilat, 25.000 Euro, negociabil. Telefon 348012. (5073)

Vând apartament 2 camere UTA (demisol), 63 mp (termopan, parchet, gresie, faianță), ocupabil, preț 18.000 Eu. Telefon 338544, 0744.589.950. (5277)

Vând apartament 2 camere, 77 mp, la cheie, Vlaicu. Telefon 338544, 0722.606.527, 0744.589.950. (5277)

Vând apartament central, 2 camere, amenajat, 27.000 Eu. Telefon 0740.289.295. (5381)

Vând apartament 2 camere. Telefon 338594. (5105)

Vând apartament 2 camere Lebăda, confort I, parchet, gresie, faianță, lavabil, termopan, garaj, ușă metalică, 20.000 EU, Vlaicu. Telefon 286743; 0766.231.477; 270856. (5406)

Vând apartament central 2 camere, 70 mp, etaj I, frumos amenajat. Telefon 0257 - 255522; 0744.687.177, Raco. (5435)

Vând apartament 2/3 camere, zonă centrală, renovat, încălzire termotecă, ideal pentru privatizare (birouri, depozit, etc), intrare auto, preț 25.500. Telefon 212478. (p)

Vând apartament 2 camere dependințe (la casă), Arad. Telefon 358258. (5454)

Vând apartament 2 camere, S = 73 mp, central, construcție cărămidă, termotecă pe gaz, renovat modern, stil occidental, preț 33.500 Euro, negociabil. Telefon 286743; 270856; 0766.231.477. (5507)

VÂNZĂRI APARTAMENTE TREI CAMERE

Vând apartament 3 camere, baie, anexe, grădină (1/2 din casă, 2 familii), Grădiște, 22.000 Euro, negociabil. Telefon 0722.898.543. (5220)

Vând apartament 3 camere, decomandat, central, etaj 4/4, îmbunătățit, 35.000 Euro. Telefon 254909; 0722.597.016. (5147)

Vând apartament 3 camere, decomandat, termopan, parțial mobilat, bloc Z23, scara F, etaj 4/4 (Piața UTA), preț la vedere. Telefon 0744.797.866; 272272, orele 19-23. (4887)

Vând apartament 3 camere, în Vlaicu, principală, ultramodern, modificat, bolți interioare, ușă metalică, uși din cireș, baie 5/5, salon 7/3,5, faianțat și gresiat, mobilă de bucătărie italiană, mochete noi, et. 10, acoperiș fără probleme, preț 24.500 Eu, negociabil. Telefon 0257-246063. (5361)

Vând apartament 3 camere, la casă, ultracentral, 30.000 Eu. Telefon 0740.289.295. (5381)

Vând apartament 3 camere, ultracentral, pretabil pentru birouri, cabinete, 48.000 Euro. Telefon 286743, 270856; 0766.231.477. (4843)

Vând apartament 3 camere, decomandat, contorizat, 2 băi, 2 balcoane, etaj 4 + garaj, zona 300 (lângă Billa). Telefon 259952; 0766.312.259. (5151)

Vând 3 camere, Intim, clima, bloc nou, 8/10, 34.000 Euro. Telefon 213192; 0722.257.409; 0788.253.364. (5130)

Vând apartament la casă 3 camere, bucătărie, living, garaj, suprafața 180 mp, front stradal 15 m, 2 băi, posibilitate mansardare, str. Barabas Bela (fostă Afinelor). Telefon 0722.692.973. (4130)

Vând apartament confort I, 3 camere, s-102 mp, garaj, 24.500 EU, Vlaicu. Telefon 286743; 270856, 0766.231.477. (5406)

Vând apartament 3 camere Aradul Nou, 20.000 EU. Telefon 212660. (5449)

Vând apartament 3 camere, confort I, S = 76 mp, parchet, gresie, faianță, balcon închis, contorizat, garaj, Vlaicu, 20.000 Euro. Telefon 286743, 270856; 0766.231.477. (5507)

VÂNZĂRI APARTAMENTE 4-5 CAMERE

Vând apartament 4 camere, central, 100 mp, 28.000 Eu. Telefon 0740.289.295. (5381)

Vând 5 camere, lux, modificat, Praporgescu, jacuzzi, etc, 80.000 Euro. Telefon 213192; 0722.257.409; 0788.253.364. (5130)

Vând apartament 4 camere, dependințe, Vlaicu, bloc Z26. Telefon 0744.142.035. (5453)

VÂNZĂRI CASE

Vând casă 4 camere + bucătărie, baie, pivniță, cămară, încălzire centrală, anexe și grădină, în SECU-SIGIU. Telefon 0744.519.631.

Vând casă amenajată occidental, piscină, 2 garaje, intrare din 2 străzi, preț 95.000 Eu, negociabil. Telefon 0745.104.215. (5347)

Vând casă (sălaș) pe șoseaua Pecica, teren 7.915 mp, bun pentru privatizare. Telefon 216517. (3428)

Vând casă + 1.000 mp teren, pe centura din Gai. Telefon 0744.785.497. (4864)

Vând casă, 2 camere, în Șeitin (schimb cu garsonieră, confort II). Telefon 0726.628.664. (5220)

Vând casă Sânleani, gaz, apă, telefon. Informații telefon 381823. (4901)

Vând casă, Bârzava, nr. 13, 4.700 Euro. Telefon 0257/287572. (5049)

Vând urgent casă, 5.500 mp grădină, sat Fiscut, comuna Șagu, județul Arad. Telefon 0256-270755, 0721.425.785. (5005)

Vând casă în Sâmbăteni, str. Principală nr. 20, suprafața 2.000 mp, preț 37.000 Eu, negociabil. Telefon 0744.937.339. (5104)

Vând casă, localitatea Iratoșu, 7 camere, baie, mansardă neterminată, preț la vedere. Telefon 234216, 0740.696.157. (4989)

Vând casă (Sânicolaul Mic), Hadă, 3 camere, două curți + grădină, 8.500 Euro, negociabil. Telefon 0766.741.323. (5196)

Vând casă, singur în curte, 2 camere, str. Roman Ciorogariu, Pârneava. Telefon 253363. (5240)

De vânzare casă Grădiște. Telefon 338594. (5105)

Vând jumătate vilă , 3 camere, hol, bucătărie, baie, pivniță, 168 mp, curte și grădină, central, Legea 112, preț negociabil. Telefon 0257-279655, 0257-262508, mobil 0722.856.180, 0744.961.700. (4763)

Vând casă modestă, cu grădină 2.663 mp, în Sânapul. Telefon 285731, zilnic. (5263)

Vând casă, str. Vrancei nr. 62, 1.000 mp, Micălaca, zonă bună, 65.000 Eu. Telefon 263213, 0744.213.076. (5255)

Vând casă 4 camere, central, singur în curte, ne/mobilată, accept variante, preț 79.000 Eu, negociabil. Telefon 0722.349.504. (5280)

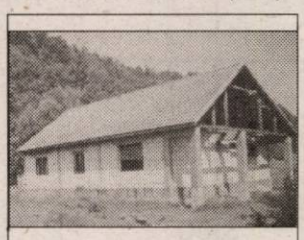

Vând casă comuna Vârfurile + curte 3.000 mp + curent legat + posibilitate de apă curentă. Telefon 0742.363.976. (5292)

De vânzare casă cu teren mare, în Curtici. Telefon 338594. (5105)

Vând casă în Pârneava. Telefon 338594. (5105)

Vând cabană turistică din lemn, în Bârzava. Telefon 338586. (5105)

Vând casă, central, 5 camere, dependințe, str. Gh. Barițiu, nr. 20, suprafață 344 mp. Telefon 0744.803.940.

Vând casă str. Școalei, nr. 13, 2 camere, baie, bucătărie, gaz. Telefon 270820; 289422; 0745.664.885. (4427)

Vând casă în Nădlac, teren 1.600 mp, 5 camere, 2 băi, bucătărie 40 mp, încălzire proprie, piscină, spațiu verde, curte betonată + dependințe. Telefon 251392. (4936)

Vând casă mare în Aradul Nou. Telefon 338594. (5105)

Vând casă nouă din bolțari, cu planșeu beton, pentru mansardă, netencuită, cu pivniță, 2 camere, 3524 mp, apă de la rețea și telefon, Iratoș, nr. 666. Telefon 454244. (Ag. UTA, 225)

Vând casă în Iratoș, str. Morii 629, 3 camere, anexe, grădină, 3800 mp, 5.700 EU. Telefon 454222. (Ag. UTA. 223)

Vând urgent vilă central, superamenajată. Telefon 212660; 0726.283.603. (5449)

Vând casă Valea Mică, nr. 14, Cladova, Hancea Dumitru. (5454)

Vând casă cu grădină în localitatea Păuliș. Telefon 277266 după ora 17. (5466)

VÂNZĂRI SPAȚII

De vânzare HALE FUNCȚIONALE, cu terenuri aferente, în PECICA. Telefon 338594. (5105)

Vând (închiriez) HALĂ 54 mp, cu teren 854 mp; teren 1.500 mp, lângă SANEVIT. Telefon 218909; 0722.295.928. (4880)

Vând SPAȚIU COMERCIAL, în construcție, suprafața 420 mp, Calea Aurel Vlaicu, între blocurile Z27-Z28. Telefon 0745.258.251, 0744.639.809. (5222)

Vând casă cu etaj, parter - spțaiu comercial, amenajat, str. Pădurii. Telefon 214418, 0740.146.292. (4936)

VÂNZĂRI TERENURI

Vând 11.000 mp, zona Grădiște-Sere. Telefon 0744.603.850; 285249. (5030)

Vând loc 700 mp, 14 m fs, Vladimirescu. Telefon 0745.214.355. (4726)

Vând 1 ha teren, situat la ieșirea din Vladimirescu, utilități, apă, gaz, curent. Telefon 0744.614.627 sau 0744.264.845. (5234)

Vând teren intravilan, 1.5 hectare, în apropiere de Aeroport. Telefon 368685, 211150, 212791; 0744.280.270. (p)

Vând sau închiriez grădină în Arad, 600 mp. Informații telefon 241106 între orele 19-22. (5364)

Vând loc de casă în Zimand-Cuz. Informații telefon 0740.993.146. (p)

Vând vie cu conă (casă de vacanță) în Dealul Ineului, rândul III. Telefon 511422. (Ag. Ineu, 103)

Vând teren intravilan Șagu. Telefon 0723.631.021. (5445)

Vând loc de casă Aradul Nou, 720 mp, toate utilitățile, preț 15.900 EU. Telefon 256353. (5451)

VÂNZĂRI AUTO

Vând MATIZ, fabricație 2002 (un an garanție), 12.000 km rulați, 3.700 Eu. Telefon 461415. (5276)

Vând (ocazie) OPEL CORSA 1,3, 2 uși, 87, 1.200 Eu; FORD ESCORT 1,8 Diesel, 2.600 Eu; ISUZU MIDI (microbus) 1,7 Diesel, 2.500 Eu, toate stare bună, piese sau complete (50-200 Eu) Dacia, Opel Omega, Ascona, Ford Sierra, Escort, VW Santana. Str. Bradului 16A sau 13, Grădiște. (5312)

Vând (schimb) microbus Mitsubishi L 300, Diesel, CIV, numere noi, verificare, asigurare, an 1981, 2.200 Euro. Telefon 0744.133.095. (5200)

Vând OPEL ASTRA, alb, an 1992, 5 uși, ABS, servo, motor 1.6 injecție, stare impecabilă, preț 3.500 Euro. Telefon 0723.675.915.

Vând microbuz Mercedes, an 1991, preț 3.600. Telefon 281492; 0722.225.722. (5077)

Vând (schimb) microbus Mitsubishi L 300, Diesel, CIV, numere noi, verificare, asigurare, an 1981, 2.200 Euro. Telefon 0744.133.095. (5200)

Vând piese Ford Sierra, 1990, Combi, uși, capotă, motor, radiator, etc. Telefon 276488, 0742.903.147. (4888)

Vând Ford Sierra CLX 1.8, 1990, CIV, numere noi, stare impecabilă + mașină pentru piese, preț 2.400 Euro, negociabil. Telefon 276488; 0742.903.147. (4450)

Vând Renault 19 înmatriculat 2+1 uși, stare bună, an fabricație 1990, 2.200 EU negociabil. Telefon 0723.979.412. (5469)

Vând Dacia camionetă, 1992, CIV, numere noi, stare bună. Telefon 0742.903.147. (4450)

Vând Dacia 1310, 1990, stare bună, 1.000 Euro, negociabil. Telefon 0721.874.275, 258890. (5133)

Vând ELEVATOR nou, Timișoara și piese din dezmembrări. Telefon 218909; 0722.295.928. (4880)

Vând Dacia 1310, an 1995, preț 1.700 Euro, stare bună. Telefon 0740.183.918. (5155)

Vând urgent Opel Omega 2.3 TD și Dacia 1310. Telefon 0744.540.241. (5179)

Vând Dacia 1310, an 1996, fără rugină, 1.750 Euro, negociabil. Telefon 0257/277321; 0741.143.876. (5181)

Vând Dacia 1310, an 1990, 5 trepte, 980 Euro, negociabil. Telefon 0257/277321; 0741.143.876. (5181)

Vând combină Claas 85, cu echipament complet. Telefon 0744.623.460. (5192)

Vând Matiz, model unicat, an 2001, Euro III. Telefon 0740.093.973. (4207)

Vând Daewoo Tico SL, an 1999, impecabil, preț 2.950 Euro, negociabil. Telefon 0724.250.145. (5252)

Vând Opel Kadett 4+1 uși, an 1984, persoană fizică, stare bună, 1.150 Eu. Telefon 0742.932.991. (UTA, 211)

Vând Golf IV Break, an 2000, indigo, nerulat în țară. Telefon 0721.874.275, 258890. (UTA, 215)

Vând Oltcit, an 1989, 1.300 cmc, stare foarte bună, 450 Eu, negociabil. Telefon 0744.834.010. (5284)

Vând Opel Astra 1600 benzină 2003, înmatriculat recent; Audi A4Combi TDi Quatro și Renault Kangoo Diesel 2001. Telefon 0722.251.555. (5272)

Vând Opel Kadett, an 1980, 4 uși, neînmatriculat, pentru piese de schimb. Telefon 0744.556.876. (5305)

Vând Dacia 1310 TX, an 1989, stare perfectă de funcționare, preț 1.000 Eu, negociabil. Informații 0257-287080, 0745.252.479. (5309)

Vând Dacia Nova, 1999, instalație GPL, alarmă, închidere centralizată, pregătită pentru taxi, stare foarte bună, 2.500 Eu, negociabil. Telefon 0722.542.689. (5344)

Vând VW Transporter 1.6 Diesel, 6 locuri + 1 tonă. Telefon 0766.512.526; 212526. (5127)

Vând OPEL VECTRA CARAVAN, negru metalizat, an 2001, full extrase, 9.600 Euro. Telefon 0722.294.842. (5165)

Vând Dacia 1310, an 1989, numere noi, asigurare, VT, foarte bună, 850 Euro fix. Telefon 0723.837.619. (5171)

Vând Dacia 1310, an 1987, numere noi, crem, VT, impecabilă, 850 Euro. Telefon 0723.045.296. (5171)

Vând urgent Tico, bleu de Franța, din 99, impecabil, preț fix 2.500 Eu. Telefon 0745.674.736. (5267)

ADUC LA COMANDĂ autoturisme și microbuse pentru înmatriculat sau pentru recarosare sau piese de schimb. Telefon 0744.552.140. (5272)

Vând Dacia 1310 din 1988, la 82.000 km vopsea originală, cu 1.100 EU. Telefon 284797. (5349)

Vând Dacia 1310, din 2001, impecabilă, 37.000 km, cass + boxe super, injecție, preț fix 2.600 Eu. Telefon 0745.489.918 sau 214355 după ora 18. (5267)

Vând combină C14 stare de funcționare. Telefon 326125. (Ag. Ineu, 101)

Vând VW Transporter marfă, modificat, cu geamuri 1,6 D motor Ropas caroserie super tehnic bun, CIV, totul OK. Informații telefon 0740.201.707; 372052. (5343)

Vând Dacia 1310, fabricație 1990, stare excepțională, preț 950 EU. Telefon 0726.316.702. (5393)

Vând tractor U 651 stare foarte bună, neînmatriculat, 125.000.000. Telefon 0740.204.123. (5382)

Vând Dacia Solenza. Informații telefon 0741.782.673. (5387)

Vând piese VW Passat caroserie, motor benzină. Telefon 273965; 0721.838.968. (Ag. UTA, 220)

Vând Ford Focus Combi model 2001, 1,8 TDI clima full electric, 8.500 EU negociabil. Telefon 0744.232.068. (5400)

Vând urgent combină C14 Claas, 2 m, tocătoare tulei, cultivator Piatra Neamț. Telefon 0745.648.821. (Ag. Ineu, 104)

Vând Ford Tranzit motor 1600, TV marfă motor Brașov, stare perfectă. Telefon 326231. (Ag. Ineu, 105)

Vând microbuz Ford Tranzit 2.500 D, 14 locuri an 1994, dotat cu tahograf, stare perfectă, preț 7.600 EU. Telefon 0744.555.819. (5430)

Vând motocicletă Kawasaki 500 GPX, vama plătită, 2.000 EU. Telefon 0724.172.966. (5457)

Vând Espero Daewoo, an 1995, full electric, clima, 3.600 Euro. Telefon 0745.560.499 sau 452248. (5470)

Vând motoretă Piaggio, cu pedale. Telefon 348340. (UTA, 232)

Vând Cielo, 1997, stare bună, preț 3.900 Euro. Telefon 0745.810.552. (5473)

Vând Dacia Berlină 1410, culoare vișiniu, an fabricație 1995, RAR 2005, stare bună de funcționare, preț 1.600 Euro, negociabil. Telefon 0257/411291. (5497)

VÂNZĂRI ELECTRO

Vindem CASE MARCAT FISCALE, CONSUMABILE, CÂNTARE ELECTRONICE, str. Vicențiu Babeș, nr. 22 A. Telefon 211211, 281188. (2044)

Vindem CASE de MARCAT, CÂNTARE ELECTRONICE, CONSUMABILE, pe strada I. L. CARAGIALE nr. 22. Telefon 272727; 282829. (3717)

Vând TV COLOR, MAȘINĂ AUTOMATĂ DE SPĂLAT, foarte ieftin și garanție. Telefon 275277. (4864)

Vând CONGELATOR, COMBINĂ FRIGORIFICĂ și FRIGIDER, foarte ieftin și garanție. Telefon 275277. (4864)

FĂRĂ avans, fără giranți, în rate ELECTROCASNICE SECOND HAND: TELEVIZOARE COLOR, MAȘINI de SPĂLAT, FRIGIDERE, LĂZI, COMBINE FRIGORIFICE, VITRINE, ANVELOPE, garanție. Arad, Calea Radnei nr. 225, telefon 259339; Lipova - 563027; 0744.706.321. (4784)

(Continuare în pagina 13)

(Urmare din pagina 12)

Vând, în 2 rate, TV COLOR, MAȘINI DE SPĂLAT AUTOMATE, cu garanție. Telefon 251392. (4935)

Vând oasă de marcat, ieftin, stare perfectă. Telefon 0722.640.120. (5245)

Vând diverse tipuri de TELEVIZOARE COLOR, garanție, preț 1.900.000, str. Bogdan Voievod, nr. 20. Telefon 349908; 0866.776.369. (5098)

Vând 2 aparate cafea Saeco. Telefon 0721.411.305. (5271)

Vindem Laptop Compaq P4 2,8 GHz, 512 RAM, 60 HDD, DVD-CDRW, 15" sau diferite alte configurații. Telefon 256609, 0742.025.493, 0742.025.494. (5290)

Vând cameră foto digitală, model 2004, zoom, memory card, cutie + garanție, disc instalare + cabluri, 160 Euro. Telefon 277788; 0745.559.040. (4298)

Vând ladă frig, vitrină frig, mașină spoălat automată, casă. Telefon 210613. (5362)

Vând DVD „Amstrad", model 2004, sigilat, cutie + garanție, 100 Euro. Telefon 277788; 0745.559.040. (4298)

Vând CALCULATOARE NOI și SECOND-HAND (IBM, Compaq). Telefon 259913 - după 16.30 sau 0745.091.626. (5428)

Vând mașină înghețată stradală, Gurahonț, str. 22 Decembrie nr. 3. Telefon 316241. (Ag. Gurahonț)

VÂNZĂRI DIVERSE

Vând butași zmeură, soiuri americane, 15.000 lei/bucată; porumb - 5.500 lei/kg; pălincă, circular, scule forat fântâni, mașină măcinat fructe; Peugeot 205. Telefon 0257/338216; 0744.566.143. (5198)

Vând bibliotecă cu dulap, vitrină, modernă, 8.000.000 lei; canapea 3+2 cu perne, neextensibilă, 3.500.000 lei; masă 6 persoane, pliantă, 1.000.000 lei; măsuță mică, 500.000 lei; toate aproape noi. Telefon 0744.694.634 sau 263006. (5372)

Vând PLASĂ GARD ZINCATĂ; PLASĂ SUDATĂ; CUIE; RABITZ; toată gama de SÂRME, COTURI și BURLANE FUM; ELECTROZI; CAIELE; SCOABE; TABLĂ, etc. Str. Vrabiei, nr. 4. Telefon 289997, 0744.289.997. (5293)

Vând POMI FRUCTIFERI, TRANDAFIRI, TUIA, ARBORI ORNAMENTALI. Localitatea Dorobanți, SARUSI IOSIF, telefon 0744.301.119; 535058 - seara. (4388)

Vând POMI ALTOIȚI și TRANDAFIRI. Familia OLOIERU, sat CUVIN, nr. 210. Telefon 461064; 0744.174.785. (3470)

Vând POMI FRUCTIFERI și ORNAMENTALI, trandafiri, sămânță lucernă, din PEPINIERA POMICOLĂ DOROBANȚI. Informații: ing. GLIGOR CAZAN, telefon 535001 sau 0744.519.481. (2545)

Vând POMI FRUCTIFERI, ORNAMENTALI, MAGNOLII, TRANDAFIRI, DOROBANȚI - KISS. Telefon 0745.839.884. (4277)

Vând en-gros CARTOFI CONSUM. Telefon 214415. (5139)

Vând LEMNE FOC, NISIP, BALAST, la domiciliu. Telefon 214415. (5139)

Vând lucernă, fân, sfeclă furajeră, Conop nr. 129. Telefon 0745.320.929. (68, Lipova).

Vând COLȚARE, CANAPELE, FOTOLII. Telefon 286069. (5166)

Vând gheretă metalică 4x3 m, fără loc, transportabilă, ieftin. Telefon 0722.640.120. (5245)

Vând țuică de prune sau mere, 54°, proveniență Bihor, preț 100.000 lei/ lt. Telefon 271856, 0744.117.784. (5262)

Vând PLAPUME, import GERMANIA, calitate deosebită, 200.000 lei/ buc. Telefon 0745.802.348. (5261)

Vând porumb boabe. Telefon 0745.180.201. (5269)

Vând incubator 120 ouă cu 2 termostare, preț fix 2.000.000 lei. Telefon 0744.618.819. (5282)

Vând răsad varză la cub, 3.000 buc, Ditmark danez 55 zile de la plantat în câmp, tratat, garantat. Telefon 0722.844.801. (5357)

Vând semănătoare porumb 6 rânduri (cu azot), stare perfectă, 65 mil. lei, negociabil. Telefon 0745.288.112, 0724.159.999. (5356)

Vând struți, familii reproducătoare cocoși, la 3-4 ani. Telefon 0744.797.831 și 535147. (2656)

PUI de CARNE. Vând PUI DE CARNE ZBURAȚI la ferma AGRIPROD din NĂDLAC, în fiecare sâmbătă, orele 9-15. Telefon 473053, 0745.588.453. (4820)

PUI de ȘIRIA! Vindem la ferma „PRODAGRO CETATE" Șiria, PUI VII de CARNE de cca 450 gr și peste 1kg, vineri 19.03.2004, sâmbătă 20.03.2004. (5426)

Vând garaj tablă, demontabil, 150 Euro. Telefon 235886. (5078)

Vând fân și otavă de calitate, 2003. Telefon 312912. (5148)

Vând televizor color, bicicletă, ușă termopan, video. Telefon 279582. (5084)

Vând GRESIE ITALIANĂ, 0,33x0,33, 185.000 lei/ mp. Telefon 0257-275793, 0723.664.140. (5001)

VINDEM SĂMÂNȚĂ: cartofi, lucernă, trifoi, ghizdei, gazon, porumb, floarea soarelui, legume, flori. Telefon 287691. (5009)

Vând BALUȘTRI din ciment pentru terase și balcoane. Telefon 0723.895.165. (Ag. UTA, 218)

Vând fotoliu pat, 2.500.000 lei. Telefon 271488. (5403)

Vând 60 capre. Telefon 0745.271.670. (4986)

Vând 500 capete oi. Telefon 0742.788.523. (5384)

Ocazie! Vând tensiometru din Germania, nou și ușor de folosit, preț 1.500.000 lei. Telefon 0257 - 276642; 0740.981.360. (5425)

Vând în comuna Vladimirescu casă, 2,5 ha arabil, 1 ha intravilan; talon ARO 320. Telefon 514560; 0744.834.138. (5437)

Vând ieftin un garaj tablă demontabil și una teracotă. Telefon 235886. (5438)

Vând lucernă fân. Telefon 557523. (5441)

Vând geam termopan PVC 210-230; 210-155; 160-230; 160-155; 135-300. Telefon 274339 sau 0742.065.177. (5457)

Vând tahograf omologat, tip casetofon, 2 șoferi. Telefon 0744.555.589. (5430)

Vând patru vaci cu lapte, Bujac. Telefon 273971 sau 0740.892.464. (UTA, 229)

Vând loc de veci, Cimitirul Eternitatea. Telefon 242168. (UTA, 237)

Vând mașină de sifon, în stare bună și tuburi. Telefon 351477, după ora 19. (Criș, 133)

CUMPĂRĂRI TERENURI, IMOBILIARE

Cumpăr apartament 1 cameră sau garsonieră confort I, central. Telefon 0744.687.177; 255522, Raco. (5435)

CUMPĂRĂRI AUTO

Cumpăr VW Passat Diesel (Turbo Diesel), neânmatriculat, stare bună, ofer 400 -500 EU. Telefon 0721.838.968; 0721.710.464. (Ag. UTA, 220)

Cumpăr casetă direcție pentru tractor Ford 3000 (48CP). Telefon 328278. (5414)

CUMPĂRĂRI DIVERSE

Cumpăr pene și coarne de cerb. Telefon 210480. (5182)

Cumpăr mobilă veche curbată, candelabre, ceasuri de mână și perete, porțelan și argint vechi. Telefon 0744.203.945. (4865)

Cumpăr calorifer fontă, ofer 20.000 - cantitate; 25.000 - element. Telefon 0744.248.269. (4689)

Cumpăr MIEI calitatea I. Plata pe loc. Telefon 0744.509.473; 0744.626.935. (5404)

Cumpăr tulpină nuc, ofer 3.500.000 - 4.000.000 lei/mc. Telefon 0724.673.071. (5412)

Cumpăr colecții de bancnote și monez vechi. Telefon 0721.845.547. (5427)

LOCURI DE MUNCĂ

FIRMĂ MARKETING angajează urgent AUDITOR DE TEREN pentru județele ARAD și TIMIȘ, salariu atractiv. CONDIȚII: mașină proprie și studii medii. Telefon 0723.588.945. (5503)

PROFIL SISTEM SRL angajează ZIDAR cu înaltă calificare, salarizare atractivă. Telefon 0744.231.285. (5217)

Angajăm AGENT COMERCIAL, permis conducere categoria „B". Telefon 256613.

Solicit INIȚIERE în GRAFICĂ și ANIMAȚIE 3D. Telefon 0744.231.285. (5217)

Angajăm BRUTARI cu experiență. Telefon 0742.218.693. (5067)

Angajăm DIRECTOR ECONOMIC, vechime 5 ani. Telefon 338244. (f.)

SC MILLEFIORI SRL ARAD, Calea Zimandului nr. 26, angajează MUNCITORI NECALIFICAȚI pentru confecționat articole din sticlă. Interviul, 22 martie 2004, ora 9, la sediul societății. Informații telefon 278404. (5118)

FABRICĂ de ÎNCĂLȚĂMINTE angajează 4 MAȘINIȘTE, cu experiență. Telefon 272972. (5187)

FABRICĂ ÎNCĂLȚĂMINTE, angajează MAȘINIȘTE, MANUALI, ȘTANȚATORI, cu experiență. Telefon 0723.560.204 sau 259674. (5187)

Angajăm VÂNZĂTORI, cu experiență pentru magazin cu articole sportive; salar fix + comision. Telefon 0723.555.600. (5190)

Angajez ZIDARI și MUNCITORI NECALIFICAȚI. Informații telefon 0744.639.809. (5221)

SOCIETATE COMERCIALĂ angajează BARMANĂ și VÂNZĂTOR STAȚIE PECO. Telefon 0257/212588; 0744.450.310. (5229)

S.C. CLUB MILAN angajează BARMANĂ. Telefon 257002. (5235)

SC „ARIS" SA ARAD, Calea Victoriei nr. 33-35, încadrează în muncă: ECONOMIST cu experiență în control financiar intern - cerințe: vechime în specialitate minim 8 ani (pot fi și pensionari); INGINER - specialitatea tehnologia sudurii. C.V.-urile se depun la sediul societății. Informații suplimentare la Biroul Personal, telefon 256488, int. 113. (5050)

Angajăm personal BARMAN-OSPĂTAR (fete) maxim 25 ani și VÂNZĂTOR KEBAB. Informații telefon 0257-242055. (UTA, 209)

FIRMĂ DE DISTRIBUȚIE angajează AGENȚI VÂNZĂRI cu experiență în vederea extinderii. CV la fax 287482. (5330)

FABRICĂ PREPARATE CARNE angajează, pentru județul Arad, AGENT DISTRIBUITOR. Cerințe: experiență, permis. Informații telefon/ fax 0256-488374, mobil 0788.466.412. (5338)

SC angajează MUNCITORI din zonele învecinate Sânicolaului. Informații telefon 206211, între orele 10-16. (5360)

Angajăm TRACTORIȘTI și IFRONIȘTI cu carnet de conducere. Telefon 270079. (5066)

DEPOZIT MATERIALE DE CONSTRUCȚII angajează LUCRĂTORI COMERCIALI (fete) pentru relații cu clienții. Telefon 270079. (5066)

TOP SECURITY Arad, Piața Sârbească, nr. 1, selecționează pentru dispecerat, PERSONAL DINAMIC, cu aptitudini conducere-coordonare, cunoștințe operare PC. Informații: persoanele interesate, prezentare personal, la sediul societății. (5141)

S.C. „ARCOOM" S.C.C.A. ARAD, str. Cloșca nr. 8, telefon 255889, angajează pentru secțiile ARAD, CURTICI: CONFECȚIONERI MAȘINI CUSUT INDUSTRIALE. (4864)

SOCIETATE angajează VÂNZĂTOARE, cu experiență pentru alimentara, salarizare foarte bună. Telefon 280110; 0723.169.998. (5203)

Angajăm INSTRUCTOR AEROBIC cu experiență. Relații la telefon 281873. (5265)

FABRICĂ ÎNCĂLȚĂMINTE angajează CUSĂTORI (mașiniste) salar + primă + bonuri de masă. Telefon 278313 sau 254233. (5320)

SC ORIANO angajez SECRETARĂ cu cunoștințe contabilitate. Telefon 0722.955.664. (5300)

SC POȘTA ATLASSIB CURIER RAPID SRL, angajează AGENT COLETAR: studii medii, experiență în activitatea de gestiune, permis de conducere, domiciliul în Arad, telefon. Relații la telefon 0269 - 224101 sau 0269- 231012 int. 355 între orele 7,30 - 16. (5348)

NDB LOGISTICA angajează PERSONAL pentru control calitate, studii medii, noțiuni de limba franceză. Numai persoanele selectate vor fi contactate. CV la fax 0257 - 227304. (5346)

SC ATLANTIC TRAVELS SRL angajează AGENT PAZĂ și PROTECȚIE: studii medii (liceul), stagiul militar satisfăcut, experiență în activitatea de pază, pașaport, permis auto, cunoașterea unei limbi străine constituie avantaj, domiciliul în Arad, telefon. Relații la telefon 0269-224101 sau 0269-231012 int. 355, între orele 7,30 - 16. (5348)

AKVAPLAST hidroizolație și izolări termice, caută AGENȚI COMERCIALI. Telefon 0259 - 417839. (5389)

Angajez doamnă serioasă pentru ADMINISTRAREA unei SPĂLĂTORII AUTO. Telefon 0744.896.249; 272325 seara. (5396)

Angajez SPĂLĂTORI AUTO. Salar atractiv. Str. Petru Rareș 117, Grădiște. Telefon 0744.896.249; 272325. (5396)

Angajez VÂNZĂTOARE Fast - Food. Telefon 0722.602.572. (5405)

REAL POWER CONSTRUCT angajează AGENT COMERCIAL pentru zona Arad - Timișoara. Condiții: permis conducere categ. B, C, experiență în domeniul instalațiilor sanitare, domiciliul Arad. Telefon 287040. (5390)

Angajăm ZIDARI, ZUGRAVI, TÂMPLARI. Telefon 214007; 0722.981.099. (5417)

Ofer LUCRU PENTRU FIRMĂ CONFECȚII TEHTILE cu 7-10 angajați. Telefon 0722.622.907. (5442)

Angajăm DACTILOGRAFĂ. Telefon 0788.452.944. (5443)

Angajăm OSPĂTARE- ART NOUVEAU și VÂNZĂTOARE Fast-Food. Telefon 251383; 0721.387.318. (5444)

SOCIETATE COMERCIALĂ angajează TÂMPLARI, experiență minim 10 ani. Telefon 0257 - 368951; 0722.745.275. (5460)

Angajăm MUNCITORI pentru producție. Telefon 250702. (5461)

Restaurant AMBIENTE angajează OSPĂTARI, PIZZARI, BUCĂTARI, cu experiență. Telefon 0744.777.112; 0721.504.794. (5467)

Angajez ȘOFER, categoria B, minim 3 ani experiență. Telefon 0745.368.734. (5472)

Angajăm LUCRĂTOR KEBAB, salar minim 6.000.000 lei. Telefon 0723.467.294. (5479)

SERELE de FLORI SÂNLEANI angajează FEMEI pentru CALIFICARE și FIRMĂ pentru NIVELARE TEREN. Telefon 0788.452.577. (UTA, 230)

PRESTĂRI SERVICII

EXECUTĂM CONVENABIL: tencuieli, zugrăveli, reparații acoperișuri, zidării. Asigurăm materiale. Telefon 211646, 0740.187.385. (4937)

SILDOR PROD
vânzări, montaj, reparații: VITRINE, CAMERE FRIGORIFICE și AER CONDIȚIONAT. Telefon service: 0257-349121; sediu: 0257-270622. (c)

Repar MAȘINI DE SPĂLAT AUTOMATE, FRIGIDERE, la domiciliul clientului. Telefon 216517. (4529)

EXECUTĂM TOATE TIPURILE CONSTRUCȚII, cu/fără materiale, eventual auto. Telefon 0721.583.110. (5137)

Școala de șoferi IRIMIA înscrie. Prețuri negociabile. Telefon 286602; 0744.183.885. (4109)

Repar ieftin FRIGIDERE, CONGELATOARE. Garanțial. Deplasare gratuită. Telefon 380071; 0722.417.397. (5281)

EXECUT: ZIDĂRIE, TENCUIELI, zugrăveli, RIGIPS, parchetări, fundații, BETONĂRI, izolații, șarpante, INSTALAȚII electrice-sanitare. Telefon 234216, 0740.696.157. (4740)

ȘCOALA ȘOFERI ONCIU, toate categoriile. Prețuri foarte mici. Garantăm reușita. Telefon 282440; 0722.566.405. (2782)

Execut STRĂPUNGERI BETON, pentru hote, uși balcon, bolți. Telefon 0740.212.750. (5025)

AUTOMATIC SERVICE repară MAȘINI SPĂLAT AUTOMATE, domiciliu. Telefon 259146; 0744.241.398. (5146)

Școala „CUSTOM" face înscrieri pentru seria MARTIE. La cele mai mici tarife! Telefon 254196. (3870)

Repar ieftin FRIGIDERE, CONGELATOARE. Garanțial. Deplasare gratuită. Telefon 380071; 0722.417.397. (4591)

Execut GLETUIT, ZUGRĂVELI, VOPSIT. Montez PARCHET LAMINAT. Telefon 273719. (5439)

RENOVĂRI interioare, exterioare, GRESIE, RIGIPS, ACOPERIȘ, HIDROIZOLAȚII. Telefon 0745.787.198. (5154)

Firmă execută CONSTRUCȚII CIVILE și HALE INDUSTRIALE, la cheie. Telefon 214007; 0722.981.099. (5459)

S.C. PRESTIGE CONSTRUCT S.R.L. execută LUCRĂRI CONSTRUCȚII UNIVERSALE. Telefon 0744.775.398. (5499)

SC RENOVĂM INTERIOR-EXTERIOR, tencuieli, gletuieli, RIGIPS etc. Telefon 348206; 0745.178.626. (UTA, 228)

PREZICĂTOARE

Stimați cititori, cea mai mare ghicitoare, inegalabila
AURELIA
ARDELEANCA,
știută de toată țara, cât și peste hotare, acum, în luna martie și în postul Paștelui dezleagă orice tip de farmece și blesteme, lucrează cu Magie Albă, are un har deosebit, lăsat de la Dumnezeu. Cei care aveți probleme, sunați la telefon 255414; 0723.924.535. Rezultate garantate 100%. (5498)

(Continuare în pagina 14)

(Urmare din pagina 13)

Anonim, sincere mulțumiri vestitei tămăduitoare
VALENTINA,
că mi-a dezlegat cununia. Apelați cu încredere. Telefon 0721.564.457; 0742.670.581; 231258. (5048)

Sunt un om de rând, am 44 ani, am aflat de
VALERIA
la care am apelat, mi-a dezlegat vrăjile care le aveam făcute de o femeie. Sunați 0257-262935, 0744.288.220. (4008)

DIVERSE

Vindem PARCHET, PERVAZURI (fag, stejar). Asigurăm montaj, raşchetare (la cerere). Telefon 0744.555.338, 235271. (4990)

SOLICITĂM OFERTE pentru HIDROIZOLAȚIE la acoprișul blocului. Telefon 250252 după ora 16. (5386)

CITAȚII

Se citează numitele KOLKO ELENA și KOLKO ELISABETA năs. SZANTAY, în data de 6.04.2004 la Judecătoria Arad, sala 147, ora 8, în dosar nr. 1510/2004, având ca obiect uzucapiune, în proces cu reclamantul PLEȘCA MATEI. (5353)

Se citează numiții DITTRICH ADALBAERT și CSIKI MARIA în data de 1.04.2004, la Tribunalul Arad, sala 2P, ora 9, în dosar nr. 8152/2003, având ca obiect uzucapiune, în proces cu reclamanții PETRE IOAN și PETRE MARIA. (5334)

Dosarul nr. 625/C/2004, Curtea de Apel Timișoara. Se cheamă în fața acestei curți, pentru data de 19.04.2004, ora 9, domnul FRIEDMAN ALEXANDRU cu ultimul domiciliu necunoscut, fost cu domiciliu anterior în comuna Hălmagiu, str. Avram Iancu, nr. 23, jud. Arad, pentru audiere prescripție achizitivă în proces cu Consiliul Local com. HĂLMAGIU, jud. Arad. (5413)

Se citează numita PETRILA ELENA în procesul de divorț cu PETRILA IOAN, la Judecătoria Arad, în data de 6.04.2004, nr. dosar 601/2004. În caz de neprezentare cauza se judecă și în lipsă. (5415)

Se citează, cu domiciliul necunoscut, CĂLDĂRAR ZORIȚA, pentru termenul din 25 martie 2004, la Judecătoria Arad, în dosarul nr. 1153/2004, divorț în contradictoriu cu CĂLDĂRAR NELU. (5458)

TURISM

TRANSPORT SĂPTĂMÂNAL 2 persoane în ITALIA (confort). Telefon 277788; 0745.559.040. (4298)

ÎNCHIRIERI

Caut să închiriez casă, apartament 4-5 camere, (ne)mobilat, zona Boul Roșu, Teatru, centru, perioadă îndelungată. Telefon 0744.784.572. (5288)

Închiriez (ofer) apartament 2 camere, garaj, ultracentral, tot confortul 200 Eu/ lună. Telefon 264995. (4984)

Caut spre închiriere apartament 2 sau 3 camere, parter, semimobilat, zona Piața Miorița, anticipat 2 luni, ofer 100 Eu + garanție. Telefon 0723.128.719, 262935. (5317)

Închiriez casă Podgoria, 2+1 camere, toate utilitățile, nemobilată, 180 Eu/ lună. Telefon 0722.388.176. (5322)

Închiriez (ofer) apartament 2 camere, parter, mobilat, Podgoria. Telefon 511662, 0741.051.662. (100, lneu)

Ofer spre închiriere apartament 3 camere. Telefon 338594. (5105)

Închiriez (ofer) SPAȚIU COMERCIAL amenajat, grup sanitar, telefon, alarmă, ultracentral, 110 mp. Telefon 0722.238.837. (5248)

Închiriez apartament pentru sediu firmă, renovat, ultracentral. Telefon 213192; 0722.257.409. (5130)

Închiriez HALE 400 și 250 mp, BIROURI 150 mp, central. Telefon 0740.212.750. (5024)

Închiriez SPAȚIU, 300 mp (Abatorul Vechi). Telefon 273944 - după ora 18; 0741.661.311. (Ag. UTA, 150)

Închiriez (ofer) cameră 40 mp, pentru activități comerciale, Andrei Șaguna, lângă BAT. Telefon 255180. (5310)

Închiriez (ofer) casă în Grădiște, semimobilată, tot confortul. Telefon 226203 după ora 19. (5397)

Primesc o fată în gazdă. Telefon 368404. (5429)

Închiriez SPAȚIU DE DEPOZITARE sau PRODUCȚIE 1,5 EU/mp. Telefon 0722.226.333, 255522 Raco. (5435)

Doresc să închiriez apartament sau garsonieră. Telefon 255522, 0744.687.177 Raco. (5435)

Ofer chirie apartament 4 camere zona 300, mobilat, 200 EU. Telefon 256353. (5451)

Închiriez SPAȚIU COMERCIAL în Sânicolau Mic, str. Steagului, nr. 90, principală. Telefon 288403. (5464)

Închiriez apartament 2 camere, zona Miorița. Informații la telefon 277865. (5476)

Închiriez SPAȚIU, zona VLAICU, 110 mp, vad comercial bun. Telefon 289286. (UTA, 231)

Închiriez apartament 2 camere, central, mobilat, contorizat. Telefon 274271; 0745.150.187. (UTA, 234)

PIERDERI

Pierdut abonament tramvai gratuit, eliberat de CTP Arad, pe numele Dronca Nicolae. Îl declar nul. (5448)

Pierdut carnet student eliberat de Universitatea Vest „Vasile Goldiș" Arad, Facultatea Drept, an II, pe numele Someșan Iulia Veronica. Îl declar nul. (5463)

✝ DECESE ✝

Cu durere în suflet anunțăm încetarea din viață, a celei ce a fost scumpa noastră

BURILEANU ALEXANDRINA,
mamă, bunică, soacră, soră, mătușă. Înmormântarea va avea loc azi, 18.03.2004, ora 15, de la Capela Cimitirului Pomenirea. Dumnezeu s-o odihnească în pace! Familia îndoliată.

Cu multă durere în inimă anunțăm încetarea din viață a celui care a fost soț, tată, bunic

BACOȘ IONEL,
din ȚIPARI, la numai 64 ani. Te plângem mereu: soția CATIȚA, copiii: IONEL, PĂVĂLUȚ, ILDI, DANA, ILDIKO, IANCI, CLAUDIU. Înmormântarea va avea loc vineri, la ȚIPARI. Familiile îndoliate.

Ne ard inimile de durere dar trebuie să anunțăm cu regrete în suflete că s-a stins din viață iubitul fiu, soț și tată

MORAR IOAN.
Înhumarea va avea loc vineri, 19 martie 2004, ora 14, la Cimitirul Eternitatea. Familia îndoliată.

Cu adâncă durere în suflet anunțăm încetarea din viață, după o scurtă suferință, a celei ce a fost mamă, soacră, cuscră, bunică, soră și mătușă,

CREȘTIN ELENA.
Ceremonia de înmormântare va avea loc vineri, 19 martie 2004, ora 15, la Capela DEMIAN din Cimitirul ETERNITATEA. Dumnezeu s-o odihnească în pace! Familia îndoliată.

✝ CONDOLEANȚE ✝

Suntem alături de prietenii noștri MIRELA și ALEXANDRU, în marea durere pricinuită de decesul iubitei mame,
BURILEANU ALEXANDRINA.
Sincere condoleanțe! Dumnezeu s-o odihnească în pace! Familia BORZAN.

Suntem alături de prietena noastră OANA TOMA în durerea pricinuită de decesul bunicului. Sincere condoleanțe! Familiile MAN și GLIGOR. (UTA, 235)

Comitetul de conducere al Asociației Foștilor Deținuți Politici Arad, aduce un pios omagiu, în numele tuturor membrilor săi, celui ce a fost
ing. IOAN GODEA,
fost președinte al Asociației timp de 10 ani. Familiei îndoliate îi adresează cele mai sincere condoleanțe și asigurarea că decedatul va rămâne veșnic în amintirea noastră.

Colegii de la SC ROMAGRA SA Arad, sunt alături de colega lor
MARIA AMBROSIE
în greaua încercare pricinuită de moartea tatălui. Transmitem sincere condoleanțe familiei îndoliate. (5422)

Mulțumim tutuor celor care prin prezență, coroane și flori, au fost alături de noi la marea durere pricinuită de trecerea în eternitate a celui care a fost
BISTRIAN CORNEL,
scumpul nostru soț și tată. Bunul Dumnezeu să-l ierte și să-l odihnească în pace! Familia îndoliată. (5447)

Colegii de serviciu de la RADM Arad sunt alături de colegul ALEXANDRESCU MIHAI, în marea durere cauzată de decesul mamei sale. Sincere condoleanțe. (5450)

Cu regrete în suflete plângem dispariția fulgerătoare din viață a celui mai bun frate, cumnat și unchi,
MORAR IOAN.
Familiile ȘARBA și ABRUDAN. (5487)

Profund îndurerați împărtășim durerea soției MARIA și fiicelor ANTONELA și CRISTINA la durerea pricinuită de moartea fulgerătoare a celui care a fost
MORAR IOAN.
Sincere condoleanțe! Nașii, familiile MATIȘ și BOȘCA. (5488)

Suntem alături de familia GRANCEA la durerea pricinuită de dispariția celei ce a fost
BURILEANU ALEXANDRINA.
Dumnezeu să o odihnească! Familiile UNGUREAN și KUTNIK. (5489)

Suntem alături de domna director adjunct MIRELA GRANCEA, greu încercată de dispariția mamei sale,
BURILEANU ALEXANDRINA.
Dumnezeu s-o odihnească în pace! Colectivul B.C.D. ROMEXTERRA, Sucursala ARAD. (5495)

✝ COMEMORĂRI ✝

Se împlinesc 2 ani, azi, 18 martie 2004, de când tu ai plecat, în acea zi de suferință apocaliptică, în care voiai să te ridici din pat, ceva să-mi spui ai vrut, dar nu ai putut...

MINERVA INCICĂU.
Mă priveai în ochi și eu plângeam... și nu am fost în stare a te salva... Te-am întrebat: MINERVA dragă, de ce mă părăsești?... Pe mine cui mă lași?... Ai închis ochii tăi frumoși ce-i iubeam și ai plecat... te-ai stins încet... încet... Ți-am fost aproape prin credință și dragostea pe care ți-o port pentru totdeauna. Totul este pustiu fără tine, sufletul meu, viața și casa toată... Deșertăciuni sunt toate... ECL; 18, 22. Soțul MIHAI. (5062)

Azi se împlinesc 2 ani de la decesul scumpei mele soții
MĂRIUȚA DUGHI
din TĂGĂDĂU. Dumnezeu s-o odihnească în pace! Soțul îndurerat. (5446)

O clipă de aducere aminte și un gând plin de iubire în memoria dragului nostru

MOȘ GHEORGHE MARIN (ALIN),
care astăzi, 18.III 2004, ar fi împlinit 19 ani și în loc de să-ți spunem „La mulți ani", cu aceeași durere îl rugăm pe bunul Dumnezeu să așeze sufletul tău bun și generos, alături de îngeri. ALEXANDRA. (5237)

Cinci ani de lacrimi, durere, tristețe, regrete profunde, de la moartea fulgerătoare a iubitului nostru

prof. TEODOR SĂRAC,
suflet de o noblețe deosebită. Dumnezeu să-l odihnească în pace! Familia. (5286)

Se împlinesc 6 săptămâni de când ne-ai părăsit,

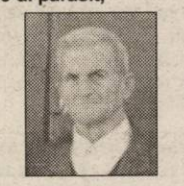

BONDOR MIHAI
din BERECHIU. „Se duce timpul ca un nor/De nimeni nu-i oprit/Și viața ta s-a dus în zbor/S-a dus la infinit/S-a dus acolo unde-i bine/De unde nimeni nu mai vine". Veșnic te vom plânge, soția MARIA, fiica LINA și FLORE, nepoatele și strănepoata DENISA. Parastasul va avea loc duminică, 21.03.2004, în BERECHIU. (Ag. UTA, 227)

Se împlinesc 2 ani de când ai plecat dintre noi,

BONDOR MIRCEA
din BERECHIU. „În fața mea te-ai stins/Și greu mi-a fost să te privesc/Te-ai stins precum o lumânare/Și n-am putut să te salvez". Mama MARIA, sora LINA. Parastasul duminică, 21.03.2004, în BERECHIU. (Ag. UTA. 227)

S-au scurs 6 săptămâni de lacrimi și durere de când a plecat de lângă noi iubitul nostru soț, tată și bunic,
BAR IOAN.
Parastasul va avea loc sâmbătă, 20 martie 2004, ora 12, la Biserica Ortodoxă din Grădiște. Dumnezeu să-l odihnească în pace! Familia îndurerată, soția, copiii și nepoții. (5475)

Dragă

BENU,
azi ai fi împlinit 15 ani, dar Dumnezeu te-a iubit atât de mult, încât te-a luat la El și în loc de „La mulți ani", îți spunem: Dumnezeu să te odihnească în pace!. Veșnic nemângâiați, cei care nu te vor niciodată și care te-au iubit nespus de mult. Surioara ta ANDREEA, mami și tati. (5455)

✝ SERVICII FUNERARE ✝

✝ Servicii FUNERARE COMPLETE NON STOP
str. G. Coșbuc, nr. 10.
Telefon 252818;
0745.380.522.
PREȚURI PROMOȚIONALE (c)

RO STYL COMPANY
SERVICII FUNERARE COMPLETE
Magazin deschis și noaptea
ARAD STR. M. EMINESCU 22
peste drum de ARTEX
Tel. 214.422, 0744.690.121
ACCESORII FUNERARE
Pentru că suntem producători de sicrie nu simpli comercianți, PUTEM FACE O REDUCERE REALĂ de 40% LA SICRIU, clienților care fac toate serviciile cu firma.
PLATA ȘI DUPĂ ÎNCASAREA AJUTORULUI DE ÎNMORMÂNTARE.
TRANSPORT intern și internațional.

IN MEMORIAM "KUKI"
SERVICII FUNERARE COMPLETE
Str. M Eminescu Nr.4
în curte
Tel: 211.929 - 0723.343.964
MAGAZIN DESCHIS LA ORICE ORĂ
OFERĂ:
■ SICRIE 10 modele de la 900.000 - 3.400.000
■ SICRIE LUX 6 modele de la 3.600.000-22.500.000
Mânere. Șuruburi, prosoape, lumânări, colaci și colivă
■ LENJERIE 10 modele de la 350.000 - 2.000.000
Apelând la serviciile noastre (spălat, îmbrăcat, formolizat și transport)
BENEFICIAȚI DE 20% REDUCERE LA SICRIU
GRATUIT Transportul sicriului la domiciliu
Transport Intern și Internațional
Se poate plăti și după ridicarea ajutorului de înmormântare

Primăria orașului Nădlac

anunță **amânarea concursului pentru ocuparea postului vacant de REFERENT - debutant** la Compartimentul de asistență socială din cadrul aparatului propriu de specialitate a Consiliului Local pentru data de 24.03.2004, ora 10,00 la sediul Primăriei.

*Condițiile de desfășurare și de participare la concurs sunt cele din **anunțul nr. 2787/26.02.2004**, afișat la sediul Primăriei orașului Nădlac.* (4377007)

Agenția imobiliară „CASA ARĂDEANĂ"

Arad, str. Bușteni nr. 1
tel. 0257.213.113; 0740.069.779; 0744.559.201

Intermediază: **vânzări-cumpărări-închirieri**

APARTAMENTE - CASE - TERENURI

Ofertă specială:

De vânzare, ***27 apartamente cu 1 și 2 camere***, la standard ridicat (centrale termice proprii, geamuri termopan, garaje), în bloc construit foarte recent, situat în zonă centrală. (4127461)

Consiliul Județean Arad

organizează **CONCURS** în data de 05.04.2004, ora 10,00, pentru ocuparea postului de **DIRECTOR** la **Unitatea medico-socială Ghioroc**.

Cerințe:

1. absolvenți ai studiilor superioare de lungă durată **profilul MEDICINĂ**
2. vechimea de minim 5 ani în specialitatea studiilor solicitate la pct. 1
3. deținerea AUTORIZAȚIEI DE LIBERĂ PRACTICĂ eliberată de Direcția de Sănătate Publică.

Bibliografia, conținutul dosarului și alte informații se obțin la **Consiliul Județean Arad, camera 72, telefon 281.600, interior 1308.**

Dosarele se depun până la data de **31.03.2004.** (4377006)

Anunț de achiziție publică prin procedura „Cerere de ofertă"

Penitenciarul de Maximă Siguranță Arad intenționează să achiziționeze, prin procedura „CERERE DE OFERTĂ" următoarele produse și servicii:

Cod CPSA	Denumirea produsului	Cantitatea	Perioada de livrare/prestare serviciu	Data și ora limită pt. depunerea ofertelor	Data și ora deschiderii ofertelor
	Produse farmaceutice parafarmaceutice și tehnico-medicală	În funcție de necesar	3 luni	25.03.2004 ora 14,00	26.03.2004 ora 9,00
2932.92.	Întreținerea și repararea mașinilor și utilajelor agricole	În funcție de necesar	31.12.2004	29.03.2004 ora 14,00	30.03.2004 ora 9,00
2931.90	reparații și întreținere tractoare agricole	În funcție de necesar	31.12.2004	29.03.2004 ora 14,00	30.03.2004 ora 9,00

Documentele pentru achiziție se pot procura de la sediul Penitenciarului de Maximă Siguranță Arad, Calea 6 Vânători FN, **telefon 0257/212.661 sau 0257/212.663** înceoând cu data de **18.03.2004.** Costul documentației este de 150.000 lei.

Comandantul Penitenciarului ARAD
colonel Alexandru Iulian

S. C. TRANSMETRONOM SRL

Dorohoi, jud. Botoșani,

vinde prin LICHIDATORUL JURIDIC ACTIVUL BIROU+PLATFORMĂ 2000 M. P. situate în ZONA LIBERĂ CURTICI, PARCELA 4/A/1, cu preț de pornire 18.144 EURO.

Ofertele se vor trimite la fax 0231/533.560.

Persoana de contact la tel. 0744-632.255. (4377010)

Teba Industries

www.tebaindustries.com

Angajeaza:

Operatori calculator pentru biroul salarizare

Persoanele interesate vor depune CV la sediul societatii sau prin e-mail

310106 Arad, Str. Poltia nr.14, J02/2108/1994, CUI R 6785611, tel. 004 0257 280343, fax 004 0257 28070, tebaindustries@tebaindustries.com

(4377011)

AGENȚII DE PUBLICITATE ale ziarului ADEVĂRUL în județul ARAD

SEBIȘ Radio „21" Sebiș
- Parcul Libertății 1 A
- Tel/Fax 311.067

LIPOVA
S.C. ELCOTRANS S.R.L. Lipova
- Str. Bălcescu 16,
- Telefon 563.180 Fax 563.091
- Program 7,30-15,30

NĂDLAC „GYURIAN"
- agent publicitar Gyurian Bohuslav
- Telefon 0723.588.439
- str. Griviței Nr.76
- Program non-stop

GURAHONȚ
- Agent publicitar Alexandru Herlău
- Telefon 316.070
- Str. Gelu Ranoiu nr. 18
- Program 9,00 - 15,00

CHIȘINEU CRIȘ
Mag. S.C. VOLTA S.R.L. (lângă Piața Obor)
- Agent publicitar Vasile Balint
- Telefon 0723.357.013

SÂNTANA Bibliotecă
- Agent publicitar Al. Victoria
- Telefon 462471
- Program 8,00 - 15,00

PÂNCOTA S.C. ELIDOR
- Agent publicitar Cristina Mihăicuța
- Telefon 466.213
- Str. T. Vladimirescu 34
- Program 8,00 - 15,00

INEU Primăria orașului Ineu
- agent publicitar Carmen Țole
- Telefon 0744.690.446
- Program 8,00 - 15,00

VÂRFURILE - MĂGULICEA
- agent publicitar Sida Voicu
- Telefon 318.442
- Program 8,00 - 15,00

ANUNȚURILE se primesc în regim de urgență și pot să apară în ziarul ADEVĂRUL de a doua zi. Telefon 280.904

S.C. SATLINE S.R.L. TELEFON 251.461, 0744/507.211 SHOW ROOM ARAD, Piata Mihai Viteazul - BL. M7 - PARTER

TÂMPLĂRIE DIN ALUMINIU ŞI P.V.C.

CU GEAM TERMOPAN; PROFILE PVC TROCAL Germania; PROFILE ALUMINIU Grecia

Reduceri între 8 şi 12% şi în luna martie

(c.53/2004)

Magazinele BENDEA

VĂ OFERĂ

INSTALAŢII SANITARE
GRESIE FAIANŢĂ

TOATĂ GAMA DE INSTALAŢII SANITARE, MATERIALE DE CONSTRUCŢII, SCULE, MATERIALE PT. AMENAJĂRI INTERIOARE

GRESIE FAIANŢĂ
IMPORT ITALIA şi SPANIA

NOU!!! Produse electrocasnice

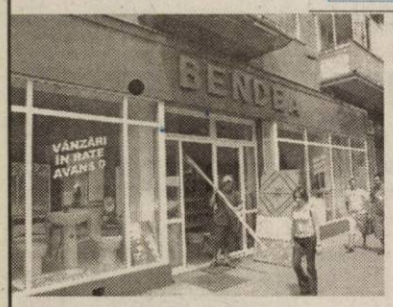

- cuptoare cu microunde
- maşini de spălat
- televizoare
- frigidere
- aragaze
- hote

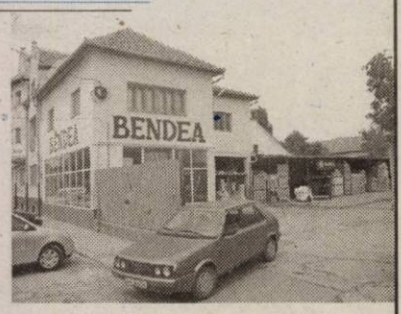

TOATE PRODUSELE COMERCIALIZATE CU PLATA ÎN 60 RATE LUNARE

(c.752/2003)

ARAD, B-DUL REVOLUŢIEI nr. 26-38 Telefon 231.853

ARAD, STR. PĂDURII Telefon 228.966

ARAD, STR. L. REBREANU nr. 68 Telefon 250.905

S. C. Bendea

angajează:

VÂNZĂTORI (BĂIEŢI)

Condiţii:

- vârstă maximă 30 ani
- domiciliul stabil în Arad
- stagiul militar satisfăcut
- studii medii

Informaţii telefon: 228.966, 228.500, între orele 9-13. (3928745)

FUNDAŢIA ROMÂNO-GERMANĂ

Centrul de pregătire şi perfecţionare profesională

ORGANIZEAZĂ

Cursuri de calificare:

- TÂMPLAR UNIVERSAL - 6 LUNI
- CONFECŢII ÎMBRĂCĂMINTE - 5 LUNI
- OSPĂTAR - 5 LUNI
- ZIDAR - 5 LUNI

Se acordă reducere 50% sau GRATUITATE şomerilor.

INFORMAŢII:
Vladimirescu, str. Gării nr. 59, Tel. 0257-514931; 514934
Arad, str. Episcopiei nr. 32, Tel.: 0257-214965

Cursurile sunt autorizate conform OG. 129/2000.
Diplomele sunt recunoscute în UE (c.18/2004)

FERESTRE ŞI UŞI PVC CU GEAM TERMOPAN – PROFIL ACTUAL AUSTRIA

CALITATE AUSTRIACĂ ! → FERONERIE GERMANIA ! Plata în RATE ! →

S.C. PLASTOTHERM S.R.L. Arad
Str. L. Blaga, nr. 23. Tel./Fax. 0257.211.272; 0722.677.100

ALPIN c

ECHIPAMENTE DE PROTECŢIE şi LUCRU

- mănuşi protecţie
- ochelari
- căşti protecţie şi viziere
- antifoane
- aparate de respiraţie Dräger
- costume speciale
- material de avertizare şi delimitare
- centuri de siguranţă şi accesorii
- truse sanitare
- stingătoare
- îmbrăcăminte impermeabilă
- încălţăminte de siguranţă
- echipament de protecţie electroizolant
- îmbrăcăminte de lucru şi timp liber
- echipament militar
- consultanţă.

(c.176/2004)

Str. VASILE ALECSANDRI nr. 9
tel. 0257-214.620, tel/fax 0257-284.736
mobil: 0744.774.502, 0723.285.350
e-mail: office@alpin-c.ro

www.alpin-c.ro

NOU PRODUCŢIE şi INSCRIPŢIONĂRI TRICOURI şi ŞEPCI.

S.C. ROMFILMS S.R.L. Arad

Producătorul foliei termocontractibile

Angajează: OPERATORI MASE PLASTICE

Responsabilităţi:
- atitudine pozitivă privind asimilarea şi deprinderea cunoştinţelor şi procedurilor;
- operarea pe maşini de produs folie;
- manipularea produselor finite şi a materialelor.

Cerinţe:
- studii medii sau superioare
- cunoştinţe operare calculator

Avantaje: limba engleză, experienţă în domeniul electromecanic.

Se oferă **salariu atractiv**. Interviurile vor avea loc în data de 24.03.2004.

CV-urile se pot depune la sediul firmei din str. Nicolaus Lenau, nr. 17 Arad, tel./fax: 0257-278.400; 288.510, e-mail: romfilms@arad.ro, până la data de 22.03.2004.

(4377008)

Închiriez

APARTAMENT ULTRACENTRAL RENOVAT

pentru SOCIETĂŢI COMERCIALE sau PERSOANE FIZICE

în suprafaţă de 250 mp.

Informaţii telefon: 276.775; 276.613. (4127467)

FIRMĂ BRITANICĂ DE RECRUTARE SC ROMCARE SRL

Caută:

BUCĂTARI
(pentru Marea Britanie)

Se oferă:
salarii între 14.000-17.000 lire sterline/an

Se cere:
engleza - conversaţional

Se facilitează:
permis de muncă, vize, transport şi locuinţă

(c.2004)

NU PERCEPEM COMISION

Tel./Fax: 0268 416.033
Mobil: 0788 900.055

BODIMAR

Tel/Fax: 0257-270.078 · 0257-270.079

VĂ OFERĂ LA PREŢURI PROMOŢIONALE

GIPSCARTON *Knauf; Rigips; Lafarge* cu tot sistemul de accesorii

POLISTIREN expandat şi extrudat

VATĂ MINERALĂ şi BAZALTICĂ

SISTEME DE IZOLAŢII termice şi fonice

MEMBRANE BITUMINOASE *Iso-Line*

OB şi PC (colac şi bare); PLASĂ SUDATĂ;

SISTEME DE ACOPERIŞ Ţiglă indigenă şi import; Plăci bituminoase; Şindrilă; Policarbonat celular; Fibră de sticlă; Tablă cutată

SISTEME DE HORN *Effe 2; Schiedel*

BLOCURI CERAMICE indigene şi import - 17 modele şi dimensiuni

BINALE; ARTICOLE SANITARE; VOPSELE; CIMENT; VAR; GLETURI; ADEZIVI; B.C.A.; ŢEAVĂ şi alte produse din metal

VINDEM ÎN RATE CU AVANS ZERO

Asigurăm transport, încărcat şi descărcat, mecanizat la domiciliul clientului, la preţuri promoţionale.

(c. 46/2004)

SANPAOLO IMI BANK
Depozit la termen
între 12 şi 36 de luni
Cu plata dobânzii lunar
18% p.a. - DOBÂNDĂ ÎN PRIMA LUNĂ
Informatii suplimentare
ARAD, B-dul Revolutiei nr. 88
TELEFON : 284.888 ; FAX : 285.202

ADEVĂRUL
Cotidian independent Arad

ARIS
Partenerul întreprinzătorilor care se respectă
s.c. ARIS s.a. Arad
Calea Victoriei 33-35
Fax: 250.675
Tel: 256.488 257.337

Anul XVI, nr. 4166 | 20+8 pagini | VINERI, 19 MARTIE 2004 | 6.000 lei
adevarul@arad.ro; adv.pub@arad.ro | http://adevarul.arad.ro
Publicaţie auditată de BRAT | Tiraj mediu zilnic vândut: 28 134

Acei „basarabeni", tot unul şi unul, înalţi de 2 metri...

Mircea Dorgoşan

De două săptămâni şi mai bine unele ziare, dar şi unele televiziuni au redeschis discuţia despre Revoluţia din decembrie 1989. Au redeschis-o este un fel de a spune pentru că, de fapt, ea nu a fost închisă niciodată, motivul fiind cel pe care îl ştim cu toţii: ***destulele întrebări rămase fără răspuns privind unele evenimente din acele zile fierbinţi.*** Cum se face că la aproape 15 ani de la acele întâmplări şi la mijloc de an ne-am apucat să vorbim despre decembrie 1989 se datorează ***difuzării unui film despre Revoluţia română realizat de către o oarecare Susanne Brandstätter şi apariţiei în limba română a unei cărţi despre Ceauşescu şi Revoluţia de la 1989 scrisă de doi englezi,*** carte apărută la Londra în 1991.

Firește că, orice punct de vedere în legătură cu ceea ce s-a întâmplat în România în urmă cu 15 ani trebuie luat în seamă. Sau, cel puţin de urmărit, el putând oferi unghiuri şi abordări inedite, uneori chiar incitante. Ceea ce nu este cazul filmului „Şah mat" despre care am pomenit şi care are un evident scop comercial. Dar nu despre acest film pe care lumea l-a uitat deja vreau să vorbim în rândurile de faţă, cât mai ales despre apariţia a fel şi fel de „martori", toţi făcând parte, firește, din serviciile ultrasecrete. De la care martori aflăm că, de fapt, cei care au apărut primii sub geamul lui László Tökés aruncând vorbe în doi peri şi care au spart vitrinele unor magazine din Piaţa Maria din Timişoara ***au fost nu timişoreni, ci ... basarabeni, tot unul şi unul: înalţi de 2 metri (şi chiar mai mult!), blonzi, şi cu o privire care te înfioară, vorbind când românește, când fiind muţi ca peştele!*** Dacă n-au fost filaţi? Ei, cum să nu fie, doar că nu „i-am reţinut pentru că vroiam să vedem ce vor, iar când ne-am dat seama ce vor era prea târziu, că luase Timişoara foc!"

(Continuare în pagina 6)

Materiale şi tehnologii de ultimă generaţie

Foto: Ştefan Matyaş

Confort - Construct la a zecea ediţie

Ieri, la complexul Expo Arad Internaţional a avut loc inaugurarea Târgului Confort-Construct. Aflat la o ediţie jubiliară, cea de-a zecea, manifestarea este concentrată pe materiale de construcţii, decoraţiuni interioare şi mobilier. „Cred că în acest an, vizitatorii vor constata că târgul are un alt aer, cu totul deosebit, cu adevărat profesional", a punctat Nicolae Băcanu, preşedintele Camerei de Comerţ Industrie şi Agricultură Arad.

- G. Constantinescu

(Continuare în pagina 7)

INTERNEXT
Acces liber fără parolă !
Trafic NELIMITAT !
891234
Tarife fără TVA:
TARIF I Luni-Duminica 8-22 3,52 eurocenti/minut
TARIF II Luni-Duminica 22-8 1,76 eurocenti/minut
Info : 0257-285353; www.inext.ro
(C.774/2003)

ABONEAZĂ-TE la ADEVĂRUL
PENTRU CA TU SĂ FII BINE INFORMAT!
Abonamente se pot face atât la factorii poştali, cât şi la oficiile poştale din fiecare localitate.
Preţul abonamentului este de 80.000 lei

Premiile de fidelitate „Adevărul" pe luna martie

Sărbători (ceva mai) fericite pentru zece abonaţi

● *Invitatul principal al tragerii la sorţi a fost în această lună* ***domnul DAN VASILE UNGUREANU, prefectul judeţului Arad.***

● *Trei dintre câştigătorii premiilor, în valoare de 1.000.000 de lei fiecare, sunt din municipiul Arad iar şapte din localităţile judeţului* ***(Pecica, Pilu, Lipova, Sebiş, Birchiş, Vărădia, Fântânele).***

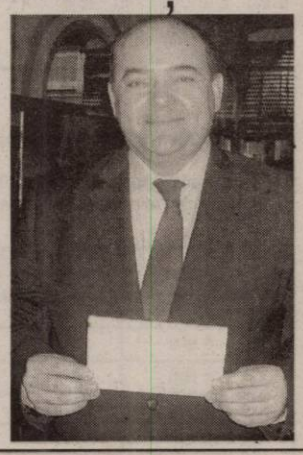

Fotografie realizată de M. Canciu

Pag. 3

ASOCIAŢIA COMERCIANŢILOR ŞTRAND „NEPTUN"
Anunţă
Sâmbătă, 20.03.2004, ora 12.00, şedinţă la Restaurantul „RATIO BEACH" din incinta Ştrandului.

În exclusivitate, din Pristina, regiunea Kosovo

Adrian Nicolăiţă, poliţistul arădean aflat printre gloanţe şi grenade

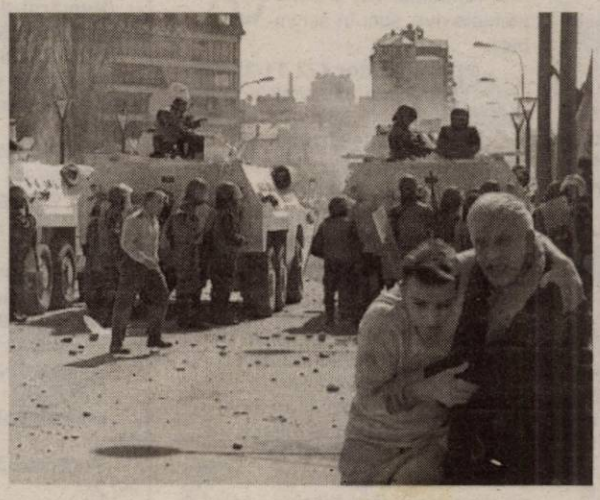

Aseară, fluxurile agenţiilor de presă, atât româneşti cât şi străine, au fost invadate de ştiri provenite din Pristina, regiunea Kosovo, locul unde a izbucnit un puternic conflict între sârbi şi albanezi. Cum titlurile care au însoţit ştirile erau şocante, gen „Albanezi înarmaţi sosesc la Kosovska Mitrovica", „Noi violenţe la Pristina", „ONU are în vedere utilizarea unei forţe letale în Kosovo", „NATO trimite întăriri în Kosovo", „Poliţia ONU i-a evacuat pe sârbii din Pristina", „Etnicii sârbi din Kosovo cer ajutorul militarilor români", am luat legătura, telefonic, cu Adrian Nicolăiţă, şeful poliţiştilor români aflaţi în zona de conflict.

Romulus Dubăţ
Alin Olteanu

(Continuare în pagina 5)

GEMO IMPEX
www.gemo.ro
Sisteme
•Climatizare
•Frigorifice
310092 Arad,
Str. M.Kogălniceanu 31
tel/fax: 0257 214 252
gemo@rdslink.ro
VIITORUL NE APARTINE

S.C. ASIROM S.A.
ASIROM
În cadrul campaniei promoţionale „AVEREA TA" pentru achiziţionarea asigurărilor în pachet se oferă următoarele reduceri:

ASIGURAREA CLĂDIRILOR	- reducere de 40%
ASIGURAREA BUNURILOR GOSPODĂREŞTI	- reducere de 30%
ASIGURAREA CASCO	- reducere de maxim 20%

Perioada de derulare 23.02.2004 - 11.04.2004
(3928740)

Old gallery SHOPPING CENTER
SPATII COMERCIALE DE INCHIRIAT
ARAD, STR. CICIO POP NR. 19 TEL: 0721269705
Old gallery SHOPPING CENTER

Meditația zilei

„Prieten adevărat este cel care te sfătuiește de bine, și nu cel care îți laudă neisprăvile." (Anton Pann)

Calendar

Astăzi, Soarele răsare la ora 6 și 22 de minute și apune la ora 18 și 27 de minute. Au trecut 78 de zile din acest an. Au mai rămas 288 de zile până în 2005.

Praznicul zilei: Biserica ortodoxă: Sfinții Mucenici: Hrisant, Daria și Ilaria; **Biserica greco-catolică**: Sf. Iosif Patronul Bisericii Universale Sf. M Hrisant și Daria; **Biserica romano-catolică**: Iosif, Hrisant, Daria și Ilaria.

A venit barza!

La Arad: Moga-Macovei Julia Ioana, Corangă Luis Marius, Dragoman Ana-Maria.

CINEMATOGRAFE

DACIA (tel. 255.576): Cold Mountain (SUA) 11; 14; 17; 20

MUREȘUL (tel. 280.532): Dulcea saună a morții (SUA) 10; 12; 14; 16; 18

ARTA (tel. 280.526): Formula 51 (SUA-Canada-Anglia) 16; 18; 20

SALA MICĂ: (Ungaria) Hâc 15,30; 18,30

În județ

Ineu: Bandele din New York (SUA) 15; 17

„Adevărul" vă ascultă

La telefonul dimineții, 280944, între orele 9,00-12,00

● **Gropi pe linia tramvaiului 2.** O doamnă care locuiește în zona Pieței Sârbești este revoltată de modul în care arată strada Mihail Kogălniceanu: plină de gropi, iluminată necorespunzător, într-un cuvânt, lăsată de izbeliște. **„Suntem aproape de centrul orașului, dar în această zonă nu s-a investit niciodată nimic. Plătim și noi impozite ca toată lumea și aspectul străzii ne deranjează"**, s-a plâns doamna, în numele locuitorilor de pe stradă.

Pentru că investiția ar costa foarte mult, mari investiții nu se vor face într-un timp foarte apropiat. Primăria a studiat posibilitățile de a reabilita strada în întregime, la fel cum s-a întâmplat și cu strada Cocorilor, dar într-un viitor nu foarte apropiat.

● **Mașini pe domeniul public.** Localnicii din zona 500 Micălaca ne-au sesizat că de mai bine de patru ani, pe terenul dintre Școala Generală 22 și blocul 543 de pe Aleea Nucet tronează o carcasă de mașină, care a devenit între timp container de gunoi și implicit un adevărat focar de infecție.

Locatarii blocului 543 se interesează care instituție este responsabilă cu ridicarea carcaselor de mașini abandonate pe domeniul public.

În urmă cu mai multă vreme, o astfel de acțiune a fost demarată de către Primăria Municipiului în colaborare cu organele de poliție. Până acum s-au colectat peste 20 de astfel de carcase, la solicitarea cetățenilor și acțiunea continuă.

Redactor de serviciu, S. Ambruș

La telefonul după-amiezii, 280.944, între orele 15,00-18,00

● **Opriți căldura.** Multe telefoane primite ieri după-amiază la redacție cereau cu insistență oprirea căldurii. **„Vor să ne jupoaie de bani, de parcă nu suntem destul de săraci. Stăm cu geamurile deschise. E bătaie de joc la adresa arădenilor"**, ne-a spus o doamnă ce locuiește în Blocul A din P-ța Gării. Un alt cititor ar dori cel puțin reducerea gradelor apei din calorifere. Decizia aparține Artermului...

● **Fără odihnă.** Dl. Nicolae Faur (Bl. 194, Micălaca) nu mai are pic de odihnă din pricina circulației mașinilor de mare tonaj pe strada Păsunii. **„Poate, oficialitățile locale vor ține cont și de doleanța noastră, că vor să mai apuce un mandat"** - ne-a spus dl. Faur.

Redactor de serviciu, D. S.

Meteo

Vremea va fi frumoasă și deosebit de caldă. Cerul va fi mai mult senin, variabil după-amiaza. Vântul va sufla slab la moderat din sector vestic.

Temp. min.: 18 la 21°C
Temp. max.: 5 la 8°C

Comenzi taxi

● ALFA PLUS 949; 349.349
● TAXI ALFA 22.88.88; 25.25.26; 0723-200.301; 0745-50.60.70
● TAXI ARAD: 244.244; 274.444; 0722-755.440
● DIESEL STAR 212.222; 0722-361.011; 0745-645.645
● FAVORIT 280.000; 281.111; 0740-083.333; 0742-409.992
● VALI DIESEL 280.705; 280.100
● MIRCO MILI 230.530; 230.730; 0740-152.828; 0723-062.366

Spectacol

Teatrul de Stat Arad prezintă azi, 19 martie de la ora 18, la Sala Studio, spectacolul cu piesa **„Soare o dată la două zile"**, regia Liana Didilescu.

Sâmbătă, 20 martie de la ora 18, spectacolul cu piesa **„Amantele trăsnite"**, regia Oana Leahu, scenografia Onisim Colta.

Duminică, 21 martie de la ora 18, spectacolul cu piesa **„Minunea Sfântului Valantios"**, regia Ion Văran, scenografia Oana Văran Goia.

CUR$UL VALUTAR

VALORI ÎNREGISTRATE IERI, 18 MARTIE 2004

Denumirea valutei	BNR	BCR		BRD		Banca Transilvania		Banca Românească		Banca Romexterra		Alpha Bank	
		C	V	C	V	C	V	C	V	C	V	C	V
Euro	39959	39750	40150	39630	40130	39440	40100	39620	40120	39550	40150	39750	40050
Dolar S.U.A.	32552	32200	32700	32200	32750	32100	32800	32323	32847	32250	32800	32317	32694
Forint	157	148	163	150	160	152	158	-	-	150	160	-	-

Primăvara aceasta ai mai multe motive să zâmbești!

În perioada 1 martie - 30 aprilie 2004, banca UniCredit Romania îți oferă dobânzi speciale pentru depozitele la termen:

Perioada	ROL	USD	EUR
3 luni	18 %	2,6 %	3,5 %
6 luni	18 %	2,8 %	3,5 %
9 luni	17,5 %	3,0 %	3,6 %
12 luni	17,5 %	3,2 %	3,6 %
15 luni	17 %	-	-
18 luni	17 %	-	-

În plus, pentru ca tu să beneficiezi de o investiție rentabilă, banca îți asigură pentru depozitele constituite în această perioadă dobânzi fixe până la scadență.

Sunând la cea mai apropiată sucursală a băncii UniCredit Romania, propriul tău Personal Banker îți stă la dispoziție cu detalii suplimentare privind oferta băncii.

Banca UniCredit Romania. O legătură unică.

SUCURSALA ARAD
Str. Mircea Stănescu nr. 2, Arad, 310009, jud. Arad
Tel.: +40-257-257 310 / Fax: +40-257-257 314

Oferta este valabilă în condițiile impuse de UniCredit Romania S.A. Banca își rezervă dreptul de a modifica tarifele și dobânzile.

UniCredit Romania

(3926651)

Horoscop

Vineri, 19 martie 2004

Berbec (21.03-20.04). Nu veți reuși să vă despărțiți de acele persoane care vă pun răbdarea la încercare, dar veți reuși să vă separați de persoana iubită.

Taur (21.04-20.05). Nu vă lipsește entuziasmul și curajul de a începe activități noi. Veți pune la cale planuri minuțioase și îndrăznețe.

Gemenii (21.05-20.06). Este necesar să vă supravegheați cu atenție reacțiile, deoarece puteți intra în conflict cu toată lumea.

Rac (21.06.-22.07). Reușiți să scăpați de încurcăturile financiare, ba chiar să-i ajutați pe cei care au apelat la dvs.

Leu (23.07-22.08). Planurile de călătorie sunt contramandate, dar se pare că nu acest lucru vă supără cel mai tare, ci atitudinea spre care o ia persoana iubită.

Fecioara (23.08-22.09). Cu toate eforturile pe care le faceți, nu-i puteți determina pe cei din anturaj să vă dezvăluie secretele lor.

Balanța (23.09-22.10). Climat familial armonios, dar nu pentru mult timp. Uitați de familie sau de promisiunile făcute amicilor.

Scorpion (23.10-21.11). Aveți grijă să nu fiți păcălit. Atât fondurile, cât și sentimentele dvs. sunt în schimbare.

Săgetător (22.11-21.12). Obțineți informațiile dorite la fel de bine și prin intermediul telefonului, deci nu este nevoie să cutreierați tot orașul.

Capricorn (22.12-19.01). Sunteți recalcitrant și nu vă înțelegeți prea bine cu familia tocmai în această perioadă de relansare.

Vărsător (20.01-20.02). Orice ar face și orice ar spune persoana iubită nu vă impresionează. Nici măcar faptul că datoriile au ajuns la scadență nu vă tulbură.

Peștii (21.02-20.03). Vi se solicită ajutorul și descoperiți chiar că vă face plăcere, doar că va trebui să plecați de acasă pentru mai mult timp.

Utilitare

PRIMĂRIA MUNICIPIULUI

Program de relații cu publicul (camera 5) luni-miercuri-vineri între orele 8-12; marți-joi între orele 8-12; 15-17 - tel. 284.744, tel. centrală 281.850.

PIEȚE, TÂRGURI

Astăzi este zi de piață la Ineu, Lipova, Covăsânț, Mișca, Moneasa, Șepreuș, Șimand, Vladimirescu, Șeitin. Tot astăzi se organizează târguri săptămânale la Ineu, Șepreuș, Șimand.

FARMACII DE SERVICIU

Farmacia **REMEDIUM** Arad, B-dul Revoluției nr. 52-54. Program luni-vineri: 7,30-20,00, sâmbătă 8,00-14,00. Telefon 233.195. Eliberăm rețete compensate și gratuite.

Farmacia **„ALEXANDRA"**, str. Tribunul Dobra, nr. 24 (stația tramvai Boul Roșu), tel. 282.062. Program luni-vineri: 7-22; sâmbăta: 8-18; duminica: 9-15. Eliberează medicamente compensate și gratuite

Farmacia **„OMNIAFARM"**, Calea Aurel Vlaicu, Bl. Z28, cu program zilnic de la orele 8,00-22,00. Telefon 271.724. Eliberează rețete gratuite și compensate

Farmacia **MELISSA** - medicamente alopate și homeopate. Onorăm și rețete gratuite și compensate. Tel. 219.588, Micălaca, str. Abrud nr. 80, bl. 219. Orar: luni-vineri 8-20, sâmbăta 9-16.

Farmacia **JASMINE-PHARM**, P-ța Catedralei nr. 7A. Orar: 8-18, sâmbăta 8-14, duminica 9-13. Rețete compensate și gratuite, medicamente homeopate, alopate, fitoterapeutice și produse de uz stomatologic. Tel. 214.788

URGENȚE STOMATOLOGICE. Asigură Cabinetul din str. Crișan (în spate la Gionelli).

UROLOGIE

Cabinet urologie (în clădirea Policlinicii Municipale). Program zilnic, inclusiv sâmbăta, între orele 9-12, telefon 213036.

DISPENSAR VETERINAR

Dispensarul veterinar din Aradul Nou efectuează zilnic, orele 8-16 (sâmbăta 8-12 și duminica) examen trichineloscopic, vaccinări antirabice și sterilizări câini-pisici, însămânțări artificiale. Telefon 287.298.

Dispensar veterinar din Curtici: examen trichineloscopic, vaccinări, tratamente, consultații, la toate speciile de animale. Telefon 464.145

ÎNTRERUPERI CURENT ELECTRIC

Vineri, 19 martie: B-dul Decebal, Dragalina **(9-14)**; Stațiunea experimentală Miniș, ARNO Aradul Nou - Ferma 5, Zootehnie, Birouri **(8,30-10)**; Valea Viilor CED CFR, Ferma Wagner **(11,30-13)**.

În județ. Vineri, 19 martie: Olari, Cicir - parțial, Baraița - parțial **(9-15)**; Rădești **(7-15)**.

CITIRE APOMETRE

Vineri, 19 martie: Bl.: Podgoria, Udrea, Mărțișor, Bl: „A", „B", „I", „N", „Y", „Z" Calea A. Vlaicu, Bl.: Predeal, Hațeg, Bl.: Liviu Rebreanu, Bl.: Ștefan Augustin Doinaș „M", Agnita, B. Bela, A. Karoly, Pipoș, Moga, Mierlei, Șoimului, Diamant, Cristal, Dunării, Trotușului, Mimozei, Herodot, Septimiu, Ghe. Doja cu soț, Hunedoarei, Revoluției cu soț.

ADMINISTRAȚIA FINANȚELOR PUBLICE

Administrația Finanțelor Publice a municipiului Arad: Asistență contribuabili (impozitul pe venitul global) - telefon 280.633, 280.733, int. 198 (persoane fizice) și 125 (persoane juridice) între orele 8,00-12,00. Informații mai pot fi obținute la adresa de web: www.finantearad.ro

ÎNREGISTRĂRI ÎN CAZ DE DECES

Biroul de Stare Civilă - decese face înregistrări după următorul program: sâmbătă și duminică, între orele 9,00-11,00. Tel. 281.850.

TELEFOANE DE URGENȚĂ

POMPIERI 981; 251.212

AMBULANȚĂ ARAD - 961 sau **251.313**

POLIȚIE: 955

Numărul de centrală telefonică al I. J. P. (Inspectoratul Județean de Poliție) Arad: 207.100.

S. C. DISTRIGAZ-NORD S. A. TÂRGU MUREȘ

Sucursala de Distribuție a Gazelor Naturale Arad, Dispeceratul permanent - telefon 218.928; 256.928

DERANJAMENTE CURENT ELECTRIC

Tel. 235.991

S. C. SALUBRITATE S. A. ARAD

Dispecerat între orele 7,00-19,00. La telefonul: 280.873.

PROTECȚIA CONSUMATORULUI

B-dul Revoluției, nr. 50. Telefon: 257.049

DIRECȚIA DE SĂNĂTATE PUBLICĂ - servicul de permanență: 254.438

GARDA FINANCIARĂ: B-dul Revoluției nr. 79, telefon: 280.971

INSPECTORATUL TERITORIAL DE MUNCĂ ARAD

Str. Episcopiei nr. 11-13, tel.: 211.762, 211.862, 257.251

AGENȚIA JUDEȚEANĂ PENTRU OCUPAREA FORȚEI DE MUNCĂ

Str. Gheorghe Lazăr nr. 20, tel: 281998, 211791.

POLIȚIA DE FRONTIERĂ: tel.: 959

A.T.I.P.O. TRANSPORT INTERNAȚIONAL DE PERSOANE
Călătoriți prin noi în Europa! AUSTRIA-ITALIA-SPANIA-PORTUGALIA-GERMANIA-BELGIA-OLANDA-FRANȚA
REZERVĂRI ȘI INFORMAȚII:
TEL.: 254.745, 281.028, 0788.43.68.48
Ofertă specială SPANIA 110 EURO
REPREZENTANȚA LUCKY TOUR - SAIZ TOUR
societate Spaniolă - Română
REPREZENTANȚA PRIAMUS, ADRIANA TRANSILVANIA TRANSPORT
societăți Germano - Române
GERMANIA 50 EURO
BELGIA, OLANDA 130 EURO
ITALIA 95 EURO
REPREZENTANȚA ERIKA INVEST SAMEX, ADRIANA, FIL
societăți Germano - Române

Premiile de fidelitate „Adevărul" pe luna martie

Sărbători (ceva mai) fericite pentru zece abonați

Prefectul Aradului DAN UNGUREANU a purtat noroc abonaților din localitățile județului.

Pentru că ne citesc zi de zi și au fructificat șansa de câștig participând la concursul premiilor de fidelitate, zece abonați ai „Adevărului" au un motiv în plus de bucurie în preajma Sărbătorilor Învierii Domnului. Motivul este milionul de lei câștigat de fiecare dintre cei zece cititori norocoși, a căror masă de Paște va fi astfel mai îmbelșugată.

Și în această lună de început de primăvară participarea la concurs a fost numeroasă, peste 5300 de abonați expediind pe adresa redacției talonul de concurs. Ieri, la Clubul Presei a avut loc desemnarea câștigătorilor, invitat principal fiind domnul **DAN VASILE UNGUREANU, prefectul județului Arad.** Din comisia de validare au făcut parte colaboratorii noștri de la Oficiul județean de poștă Arad **ILIE TRIPA, ALEXANDRA NELICA RADU** și **CRISTINA LAZĂR.** Din partea **S.C. ADEVĂRUL ARAD**, a participat **MIRCEA DORGOȘAN**, președintele Consiliului de administrație. În urma desfășurării tragerii la sorți, șansa s-a dovedit a fi de partea abonaților din localitățile județului, doar trei dintre câștigători fiind din municipiu.

Iată lista celor zece abonați norocoși pe care îi așteptăm luni, 22 martie a.c., ora 12, la sediul redacției, pentru a-și ridica premiile pe baza buletinului de identitate și a chitanței-abonament valabilă pentru luna martie.

1) Cioară Gheorghe, Sebis, str. Morii nr. 36;
2) Păiușan Elena, Birchiș nr. 120;
3) Vidu Ileana, Vărădia de Mureș, nr. 217;
4) Tomescu Victoria, Fântânele nr. 242;
5) Guiu Mircea, Arad, Bd. Revoluției nr. 9, Bloc I, ap. 2;
6) Vereb Istvan-Ianos, Arad, str. Remus nr. 45;
7) Kristóf Ecaterina, Pecica nr. 1502;
8) Szőcs Arpad, Pilu nr. 233;
9) Ralescu Mirela, Lipova, str. Calea Timișorii nr. 42;
10) Iliescu Damian, Arad, str. Steagului nr. 30.

M. Contraș
Foto: M. Canciu

Cronica măruntă

În Zona 300, în imediata apropiere a stației de carburanți Lukoil, se construiesc alte câteva blocuri ANL. Cum lucrările sunt în toi, excavatoarele și tractoarele nu contenesc cu mișcările, astfel încât șoseaua din jur a ajuns să fie acoperită, în întregime, de noroi. Practic, nici nu mai există o șosea, fiindcă sub noroiul cărat de roțile autovehiculelor de mare gabarit s-au căscat niște hăuri numai bune de astupat într-o campanie electorală...

Din motive care până și polițiștilor le scapă, **Joszef Kedves,** de 36 de ani, din Harghita, a furat, din magazinul Profi, o sumedenie de produse cosmetice. Prejudiciul se ridică la valoarea de 8.700.000 de lei, fapt pentru care Kedves este cercetat în stare de libertate.

Ieri au rămas fără permise de conducere, fiindcă au urcat la volan sub influența alcoolului, **Ioan Crișan,** de 49 de ani, din Arad, **Emil Birta,** de 53 de ani, din Chișineu-Criș, respectiv **Sebastian Flavius Vermeșan,** de 31 de ani, din Pecica. După trei luni, dacă nu vor conduce fără permis, cei trei vor reintra în posesia documentului.

Petru Crișan, de 32 de ani, din Periam, județul Timiș, este cercetat de polițiști în stare de libertate, fiindcă a săvârșit cinci furturi din locuințe, pe raza localității Semlac. Furturile s-au repetat în perioada noiembrie 2003 - martie 2004.

Și **Daniel Mocoiu**, de 28 de ani, din Arad, este cercetat de polițiști în stare de libertate. Acesta a sustras energie electrică de la rețeaua de distribuție, fapt pentru care trebuie să plătească.

Călin Beldea, de 42 de ani, din Buteni, este cercetat de polițiști în stare de libertate, deoarece a condus un autovehicul, pe drumurile publice, având o îmbibație alcoolică în sânge de 1,95 de grame la mie. A rămas fără carnet și mai are de răspuns la câteva întrebări...

Asistenții arădeni - în sprijinul victimelor din Spania

Ordinul Asistenților Medicali din România își exprimă solidaritatea cu familiile victimelor atentatelor din Spania și își oferă sprijinul românilor răniți în aceste circumstanțe tragice. Membrii organizației vor acorda gratuit îngrijiri medicale românilor răniți care se întorc în țară. Îngrijirile pot fi acordate la domiciliul pacientului, conform indicațiilor primite de la medicii în grija cărora se află persoanele rănite. „Dorim ca în acest fel să venim în sprijinul persoanelor care au nevoie de îngrijiri medicale care nu necesită spitalizare", afirmă d.na **Ladinia Ardeu,** președinta Ordinului Asistenților Medicali Arad.

Familiile românilor răniți în atentatele din Spania pot solicita îngrijiri medicale gratuite la telefon 0213103618.

M. Popescu

ARĂDENI! UN NOU MAGAZIN DE CARNE ȘI PRODUSE DIN CARNE
Produse românești - calitate germană - prețuri pentru români
Firma „LAZAR" comercializează en gros și en detail
Produse din carne de porc și vită
Promoția săptămânii viitoare
CEAFĂ PORC FĂRĂ OS 114.000 lei/kg
CÂRNAȚI DEBRECEN 78.500 lei/kg
NUMAI LA FIRMA „LAZAR"
Arad, Calea 6 Vânători nr. 1-3, tel. 253.551; fax: 253.377, mobil: 0745.027.582
LA CIRCA 100 METRI DE LA AUTOGARĂ

Vatman bătut

În cursul zilei de ieri, un vatman a ajuns la Unitatea Primire Urgențe, secția Chirurgie cu multiple traumatisme și plăgi la nivelul feței după ce a primit câțiva pumni în cap de la un călător turbulent.

O. N. are 55 de ani și lucrează ca vatman pe linia 6. Ieri, când a ajuns la capătul de linie din Gai, după ce toți călătorii din tamvai au coborât, bărbatul a fost atacat de un cetățean care, fără motiv, l-a luat la bătaie. O. N. a ajuns la spital într-o stare destul de gravă. După ce i-au acordat toate îngrijirile necesare, medicii de la Urgențe Chirurgie ne-au relatat că pacientul nu a necesitat internarea.

A. Stoica

Criza de timbre judiciare s-a rezolvat

Poșta Română a anunțat recent, că rețeaua poștală a fost aprovizionată cu timbre judiciare, cu valoare nominală de 1.500 de lei. Asta după ce mai ales notarii și clienții acestora s-au plâns de penuria de timbre de pe „piață".

Pentru rezolvarea crizei în județul nostru, zilele trecute s-au primit de la București un număr de 25.000 de timbre judiciare de 1.500 de lei, 10.000 de timbre de 5.000 de lei și 2.000 cu valoare de 10.000 de lei. **„În ianuarie am primit ultima dată timbre, iar apoi aproape 2 luni, pauză. Nu știm exact cui aparține vina, dar cert este că nu am avut mult timp timbre de 1.500 de lei, care sunt cele mai solicitate",** ne-a informat Ribana Stanciu, de la depozitul de timbre din cadrul Poștei Arad.

În perioada următoare, alte 500.000 de timbre cu valoare nominală de 1.500 de lei, 400.000 de bucăți de 5.000 de lei și 200.000 de bucăți de 10.000 de lei vor fi distribuite în rețeaua poștală din întreaga țară. O bună parte dintre acestea urmează să fie împărțite și oficiilor poștale din județul Arad.

A. Stoica

Secțiile medico-sociale își dovedesc eficiența

După luni întregi de dezbateri, secțiile medico-sociale au fost „puse pe roate". Cu excepția celei de la Ineu, unde se lucrează intens la amenajarea spațiului, toate celelalte unități de acest gen sunt pregătite pentru a-și primi pacienții. De altfel, în secțiile din Săvârșin, Lipova și Gurahonț sunt deja internate câte douăzeci de persoane cu posibilități materiale reduse, care necesită îngrijiri medicale.

Acest tip de unități s-au dovedit a fi foarte utile, mai ales că majoritatea pacienților care se internau în teritoriu aveau o medie de vârstă ridicată și reprezeintă cazuri sociale deosebite.

M. P.

linii internationale de autocar spre:
Germania, Franta, Austria, Italia, Spania, Portugalia, Suedia, Belgia, Olanda, Anglia, Ungaria, Serbia, Elvetia
PREȚ PROMOȚIONAL SPANIA DUS-ÎNTORS 160 €
REZERVĂRI ON-LINE www.atlassib.ro/atlas
LUMEA SE MISCA CU ATLASSIB
INFORMATII, la tel.08010100100 sau la 0257/252727 0257/251871, 0257/270562, 0257/256595 (c. 3/2004)

La Chișineu Criș

Cazarma a intrat în proprietatea orașului

În baza HG 310 din 11 martie a.c., publicată în M.O. 232 din 17 martie a.c., cazarma din Chișineu Criș a trecut din proprietatea statului în proprietatea domeniului public și privat al orașului.

Urmează ca în viitorul apropiat prefectul Dan Ungureanu să se deplaseze la fața locului pentru a discuta cu autoritățile locale variantele de utilitate pentru acest spațiu. Discuții pe această temă se poartă și la Pecica, unde Consiliul Local dorește să preia fostul sediu al Administrației Financiare.

M. Popescu

★Armin MAYER Reisen★ ERIKA INVEST★
Transport de persoane Germania, Italia, Spania
ITALIA de la 95 EURO
GERMANIA de la 70 EURO
SPANIA de la 110 EURO
• Asigurări medicale la prețuri minime
Str. Unirii nr.7 (la ARTEXIN - ATIC CENTER) Tel: 0257-214.399, 338550.
Str. 6 Vânători nr.2-4 0257-210.866; 214.044 0257-285.611, 0724 721 420.
(c.a.689/2003)

„În această bancă m-am simțit **respectat**."
INVESTMENT CREDIT
- Suma: între **10.000 și 300.000 USD/EUR**
- Beneficiari potențiali: societăți comerciale, liber-profesioniști, persoane fizice autorizate cu **cel puțin 9 luni** de activitate în producție, comerț sau servicii.
DISPONIBIL SI PENTRU ARAD
- Destinații diverse
- Finanțarea 100% a proiectului
- Nu necesită plan de afaceri, etc.
- Rapiditate
Sucursala Timișoara
Calea Torontalului Nr. 1, Timișoara
Tel.: 0256.224.422, Mobil: 0723.561.385, 0745.396.670
Miro Bank. Partenerul dezvoltării tale!
www.mirobank.ro
Miro Bank BANCA DE MICROFINANTARE
Actionarii băncii sunt:
•BERD • IFC - divizia de investiții a Băncii Mondiale
•Commerzbank • DEG • IMI • FMO
(c.a. 87/2004)

La anu', „Traian Lalescu" vine la Arad

● 5 minute cu prof. Viorel Tudoran, inspector de specialitate la I. Ș. J. Arad

– Domnule inspector, de ani buni lotul arădean de matematică ocupă primul loc la concursul interjudețean „Traian Lalescu". Care sunt secretele succeselor?

– În primul rând, calitatea elevilor: avem copii inteligenți și pasionați de matematică. Apoi, profesionalismul profesorilor. Și, nu în ultimul rând, obiectivitatea selecției prin evaluarea lucrărilor la olimpiada școlară.

– Cum a fost ultima ediție, cea de la Petroșani?

– După cum ați informat în ziarul „Adevărul", la sfârșitul săptămânii trecute a avut loc, la Petroșani, sub patronajul Universității de Vest Timișoara, a XVIII-a ediție a Memorialului „Traian Lalescu". Pot să apreciez că a fost una reușită. Problemele, de la cl. a V-a la cl. a XII-a, au avut un înalt grad de dificultate. Comisia de concurs a cuprins nume mari de la Universitatea din Timișoara (prof. univ. dr. **Viorel Radu**, prof. univ. dr. **Constantin Bușe**, lector univ. dr. **Dan Comănescu**, lector univ. dr. **Mihai Chiș**, lector univ. **Gheorghe Eckstein**, asist. univ. **Alin Pogan** și asist. univ. **Radu Moleriu**) precum și inspectorii de matematică din cele patru județe (alături de mine fiind colegii prof. **Gheorghe Bălan** - Caraș Severin, prof. **Zeno Blajovan** - Timiș și **Maranda Linț**- Hunedoara). Profesorii evaluatori au fost profesioniști și exigenți, din partea Aradului fiind prezenți: **Baniciu Florica**, Sc. gen. 11, **Cocoș Adriana**, Șc. gen. „A. Cotruș", **Potocean Octavia** și **Potocean Mircea**, Colegiul Național „M. Nicoară", **Rusu Liliana**, Colegiul Economic, **Toader Maria** și **Doba Francisc**, Colegiul Național „M. Nicoară", **Dumitrică Sorin**, Colegiul Național „E.G. Birta", **Bodrogean Mircea**, Liceul cu program sportiv.

– Ce ne spuneți despre organizare?

– Colegii noștri din județul Hunedoara s-au străduit să asigure elevilor și profesorilor condiții cât mai bune, concursul desfășurându-se la Universitatea din Petroșani. La aceasta din câte am fost informați, și-au adus contribuția numeroși sponsori - de la profesorii de matematică din județ până la mari firme, de la primării până la biserici - așa încât s-au putut oferi premii în bani și pentru „mențiuni".

– La anul vom fi gazde?

– Într-adevăr, în 2005 Aradul va găzdui ce-a de-a XIX-la ediție a Memorialului „Traian Lalescu". Ne gândim să luăm și mai multe premii, dar nu uităm că trebuie să asigurăm condiții excelente pentru cei aproape 200 de elevi și 50 de profesori participanți la concurs. Pentru aceasta va fi necesară o foarte bună colaborare între I.Ș.J - ca organizator - și toți cei care pot și doresc să ne dea o mână de ajutor.

V. Filip

Vicepreședintele CNAS - în vizită la singurul spital privat din județ

Vicepreședintele Casei Naționale de Asigurări de Sănătate (CNAS), dl. Adrian Cojocaru, a fost zilele trecute la Arad, mai precis la Chișineu Criș. Scopul deplasării a fost acela de a vedea cum funcționează primul spital privat din județ. Cu acest prilej, oaspetele a ținut să își exprime încântarea față de deschiderea pe care o au arădenii față de practica privată și mai concret de tot ceea ce s-a realizat la Chișineu Criș.

„ Domnul vicepreședinte este interesat de generalizarea unor astfel de proiecte, sugerând chiar înființarea unei asociații a unităților medicale cu practică privată din România, sperând astfel să fie schimbată și optica generală care este oarecum refractară față de serviciile private", afirmă dr. Gheorghe Domșa, directorul CAS Arad.

***

Vă reamintim că de la începutul anului în curs, activitatea Spitalului din Chișineu Criș a fost preluată de SC Terapeutica SA. În prezent, în unitatea amintită funcționează toate secțiile de bază: Pediatrie, Interne, Chirurgie, Obstetrică Ginecologie și ATI, urmând ca în viitorul apropiat să fie deschisă și o secție de chirurgie plastică.

M. Popescu

Deputații au adoptat noua lege a alegerilor locale

Deputații au adoptat, în ședința plenară de joi, cu 284 voturi pentru, trei împotrivă și șase abțineri, proiectul de lege pentru alegerea autorităților administrației publice locale.

În textul noii legi, pragul electoral este stabilit la 5%, procent valabil pentru toate partidele și pentru toți candidații independenți. Pentru alianțele politice și alianțele electorale la acest prag se adaugă 2% pentru al doilea membru al alianței, iar pentru alianțele cu cel puțin trei membri nu se vor putea depăși 8 procente.

Alte noutăți aduse de lege sunt: exercitarea dreptului de vot numai pe baza actului de identitate, reducerea listelor electorale la două categorii, permanente și suplimentare, posibilitatea cetățenilor de a vota numai în localitatea de domiciliu, eliminarea obligației ca militarii să voteze în garnizoană și interzicerea campaniei electorale în unitățile militare, introducerea obligatorie a unei liste electorale cu cel puțin 1/3 candidați femei, dintre care cel puțin jumătate pe locuri eligibile.

Campania electorală va începe cu 30 de zile înainte de data alegerilor și se va încheia în ziua de sâmbătă care precede această dată, la ora 7,00.

Accesul formațiunilor politice și al candidaților independenți la serviciile publice și private din domeniul audiovizualului va fi gratuit, numai în cadrul emisiunilor cu caracter electoral.

În componența Biroului Electoral Central vor intra, pe lângă cei 7 judecători, și reprezentanți ai partidelor și alianțelor politice.

În privința alegerii primarilor, principala noutate constă în faptul că alegerile vor fi valabile indiferent de numărul participanților la vot; dacă nici unul dintre candidați nu obține în primul tur de scrutin majoritatea absolută din voturile valabil exprimate se organizează al doilea tur pentru primii doi clasați, fiind declarat primar acela care obține cel mai mare număr de voturi.

„Primăvara tineretului social democrat"

O sută de membri ai organizației de tineret a PSD Arad vor participa, în data de 27 martie, la București, la acțiunea intitulată „Primăvara tineretului social democrat". Va fi o întânire a conducerii centrale a PSD cu tinerii care ocupă funcții în administrațiile locale și cu cei care candidează în acest an. **„Tinerii vor juca un rol foarte important la alegerile din anul acesta. Suntem pregătiți din toate punctele de vedere să le facem față cu brio"**, a declarat Dorel Căprar, președintele TSD Arad, care se ocupă de pregătirea deplasării la București.

S. Todoca

Teamwork, Competition & Technology

BOS

BOS Automotive Products Romania S.C.S. Arad

BOS is an international company with locations and production facilities in Europe, North America and Asia. BOS designs, manufactures and sells systems for the car interior to all known car manufacturers and system integrators. In decades of competence development and continuous innovation strategy BOS has become the leader in this market segment. For our company BOS Automotive Products Romania S.C.S. with the new site located in the FREE TRADE ZONE AIRPORT ARAD we are looking for:

Quality Engineer

Your responsibilities are:
· Auditing the processes in accordance with the customer standards and quality requirements
· Supporting manufacturing in minimizing non-added value processes
· Developing product control plan together with all members of the core-team

Your profile:
· Technical University Degree
· Knowledge of English, German is preferable
· Minimum one year experience within a manufacturing environment, ideally in automotive field
· Special trainings related to Quality Tools is an advantage

Production Planner

Your responsibilities are:
· Managing production planning based on customer orders
· Administration of the data base for production
· Managing the direct relation with the customer
· Coordination of activity with activities of other departments

Your profile:
· University degree
· Good knowledge of German and English
· Experience in a similar position is an advantage
· Good communication skills

Material Coordinator

Your responsibilities are:
· Managing materials ordering & inventory control
· Maintaining acceptable inventory levels based upon company goals
· Managing procurement directly from suppliers
· Coordination of activity with activities of other departments

Your profile:
· University degree
· Good knowledge of English, German is preferable
· Experience in a similar position is an advantage
· Good communication skills

Manufacturing Engineer - Inginer de producție

Responsabilități:
· Implementarea proceselor și a produselor nou dezvoltate;
· Îmbunătățirea producției existente pentru obținerea unui flux optim de materiale;
· Dezvoltarea și îmbunătățirea echipamentelor de producție;
· Elaborarea layout-ului și a fluxurilor de producție;
· Elaborarea instrucțiunilor de lucru.

Cerințe:
· Universitate tehnică (de preferat mecanică);
· Bune cunoștințe de limba germană și/sau engleză;
· Gândire analitică și o bună capacitate de sinteză;
· Calități pentru lucrul în echipă.

These positions offer excellent career developing opportunities to gain multinational experience in the automotive business. The conditions are very competitive and flexible to attract the best candidates. Are you interested in taking the challenge and are you ready to create the future together with a successful international group? Then we should get in contact! For confidential interview please send your CV and motivation letter to BOS Automotive Products Romania S.C.S., O.P. 3, C.P. 111, 310059 Arad, by fax at number: 0257-307308 or by e-mail: mlucea@bos-ro.com . For more information you can call Mioara Lucea at telephone number: 0257-307209. We look forward to hearing from you.
Only the selected candidates will be contacted.

focused on customer
- driven by innovations

www.bos.de

(4377024)

În exclusivitate, din Pristina, regiunea Kosovo

Adrian Nicolăiță, polițistul arădean aflat printre gloanțe și grenade

☛ (Urmare din pagina 1)

Arădeanul este șeful Contingentului de Poliție Română din cadrul Misiunii de Menținere a Păcii a ONU, în Kosov și deține gradul de comisar-șef, angajat al Inspectoratului de Poliție a Județului Arad. Chiar dacă se afla printre „tiruri de mitralieră și grenade" a fost de acord să vorbească cu noi și să transmită arădenilor ultimele vești de pe „noul front" din Kosovo. Adi Nicolăiță este singurul polițist arădean din cei 60 pe care Poliția din România i-a trimis în zonă, pentru operațiuni de menținere a păcii. (...) **„Nu vă aud, vorbiți mai tare, sunt într-o mașină de patrulare, merge și stația, vorbiți vă rog mai tare. (...) Acum trei zile a reînceput conflictul interetnic din Kosovo, în prezent avem 14 morți și peste trei sute de răniți. Eu sunt singurul arădean care face parte din contingentul de poliție român. (...) Nu este nici un mort sau rănit printre români. Câțiva dintre polițiștii români au rămas fără locuințe pentru că le-au dat foc la case."** La întrebarea noastră dacă se trag focuri de armă, Adi Nicolăiță ne-a spus: **„Se trag focuri de armă, se aruncă grenadă. Ne atacă pe noi direct. Conflictul e deschis. Suntem 60 de români, lucrăm împreună cu polițiști din 47 de țări și se trage direct asupra noastră."** La întrebarea dacă ripostează, Adi Nicolăiță a fost ferm: **„Bineînțeles. Tragem și noi."**

Cu aceste cuvinte discuția, de aseară târziu a luat sfârșit, nu înainte de a primi din partea arădeanului promisiunea că ne va ține la curent, despre derularea ostilităților din regiune, oricând îi va permite timpul și mijloacele de comunicare.

Imediat după discuția cu Adrian Nicolăiță am luat legătura cu inspectorul principal Teofil Parasca, din cadrul Inspectoratului de Poliție al Județului Arad, expert asociat al OSCE în problema Balcanilor, fost purtător de cuvânt al contingentului de poliție românesc din Kosovo. Acesta ne-a declarat că militarii, nu polițiștii!, din Arad sunt cantonați în nordul provinciei, la 60 de kilometri de zona conflictului. Contingentul de militari arădeni, care a plecat la sfârșitul săptămânii trecute în Kosovo nu a intrat în conflict, nu sunt probleme în rândul acestuia și cum vom intra în posesia altor informații vă vom informa prompt. Teo Parasca ne-a mai spus că în cazul în care armata iugoslavă ar încerca să intre în Kosovo, trupele românești ar trebui să apere granița de nord a provinciei și ar fi automat obligate să intre în conflict. Mai mult, din câte am aflat, un grup de 20 de ofițeri din armata română este cantonat în baza militară din Pristina a KFOR, având rolul de a desfășura acțiuni psihologice. Aceleași informații liniștitoare despre soarta arădenilor militari, aflați în apropierea regiunii de conflict le-am primit și de la maiorul Liviu Lazăr, cel care asigură comanda batalionului în cetatea Aradului: „Suntem în permanentă legătură cu cei peste 100 de militari arădeni, aflați în teatrul de operațiuni Kosovo. Deocamdată băieții noștri acționează într-o zonă care nu este afectată de violență, o zonă în care, până în acest moment au avut loc doar manifestații pașnice."

***

Conform Rompres situația din Kosovo se menținea, ieri, destul de tensionată. Aeroportul din Pristina a fost închis, precum și frontierele administrative către Serbia și Muntenegru. Albanezii manifestau în principalele orașe din Kosovo, pentru a doua zi consecutiv, după ce violențele interetnice de miercuri începute la Kosovska Mitrovica, în nordul provinciei.

La Pristina, centrul administrativ al provinciei, circa 3.000 de albanezi demonstrau în centrul orașului, pentru a cere Misiunii ONU /UNMIK/ să cedeze puterea autorităților locale albaneze în domeniul securității. Nu s-au înregistrat, deocamdată, violențe.

Un purtător al UNMIK a declarat pentru AFP că manifestații sunt și la Kosovska Mitrovica și în alte orașe din Kosovo. La Oblic, oraș situat la nord de Pristina, incidente violente au avut loc, joi dimineața, și biserica ortodoxă a fost incendiată.

La Caglavica, oraș în centrul provinciei ce a cunoscut miercuri mai multe confruntări, polițiștii ONU și forțe ale NATO /KFOR/ au utilizat gaze lacrimogene pentru a dispersa mai multe mii de albanezi care încercau să intre în această localitate sârbă situată la doi km de Pristina.

Provincia Kosovo, situată în sudul Serbiei, cu populație majoritar albaneză, administrată de ONU de la sfârșitul războiului, în 1999, este controlată de 17.000 de membri ai KFOR și de 10.000 polițiști ai ONU și polițiști locali.

Dacă nici acum!...

Accente

N-am abordat de mult problemele de la UTA. După jocul cu CFR Cluj credeam că nici nu voi scrie curând. A fost prima oară în viață când am părăsit stadionul cu 15 minute înainte de final. Era 0-3 și abia peste vreo două ore am aflat că lucrurile sfârșiseră și mai rău: 0-4. Exact ca în turul campionatului, cu diferența că de data aceasta s-a jucat la Arad.

Supărarea nu ajută însă la nimic. Nu este o stare pozitivă, nu se poate construi cu supărare. Or, la UTA, dacă Marius Locic vrea să facă treabă bună, trebuie construit totul. Reconstruit! Fiindcă numai de o construcție, de o temelie serioasă nu putem vorbi în clipa de față. În vara lui 2002 am improvizat. Ne-am adunat în grabă și aproape că am urcat în „tren" după ce acesta (citește campionatul) s-a pus în mișcare. Nu a fost întâmplător că am retrogradat. Nu tu organizare, nu tu lot! Ci doar, cum spuneam, improvizație.

N-am învățat nimic. Sau pur și simplu nu s-a putut face mai mult. N-au fost bani, nu s-au găsit investitori, iar „modelul Barcelona", cu acționari mulți și mărunți, n-a prins. Dintr-un lot slab, care n-a rezistat în Divizia A, s-a pierdut și bruma de valoare care mai exista. Consecința? UTA a început sezonul de toamnă cu un lot și mai anemic, cu o situație financiară imposibilă, mai ales dacă avem în vedere că obiectivul declarat era (și este încă!) revenirea în primul eșalon.

Accente

Așa stând lucrurile, înfrângerea rușinoasă din prima etapă are și lucruri pozitive. Totul este să le vedem și, mai ales, să vrem să le vedem și să refuzăm ca să ne mai mințim. UTA n-are echipă de Divizia A. N-are nici o situație materială care să-i dea voie să viseze frumos. Marius Locic, dacă vrea să nu arunce banii în vânt, trebuie să înceapă cu temelia. Să se organizeze și să aducă lângă echipă oameni capabili să-i administreze performant investiția: manageri, apoi antrenor și, în final, jucători cu care să ataci promovarea, să reușești promovarea și, în continuare, să fie competitivi și pentru primul eșalon. Nu folosește la nimic să promovezi și să alergi să cumperi o echipă întreagă. Poate că Marius Locic va înțelege acest lucru și va face o lucrare serioasă la UTA, de perspectivă. Fiindcă, dacă nici el, atunci chiar că nu mai putem trage nici o nădejde.

Tristan Mihuța

Pentru a ajuta mediul economic

Parlamentarii arădeni sunt sub „lupă"

„Vom face, vom drege". Acestea sunt cele mai uzitate formulări ale mediului politic, adică al acelora care decid pentru noi. „Pentru că decizia se află în zona politică și în ceea ce privește mediul economic. Dacă n-ai reușit să convingi nu ai făcut nimic. Din păcate, mecanismele de lobby, filozofia sa nu sunt încă înțelese în România", a precizat Radu Nicosevici, președintele Asociației „Academia de Advocacy". Organizația este una non-profit care urmărește crearea unui mediu economic sănătos prin promovarea, amendarea și influențarea politicilor publice și a inițiativelor legislative în beneficiul sectorului privat.

Ieri, la Arad, AAA a făcut cunoscut programul „Alianța antreprenorială. Responsabilitate și dezvoltare în Regiunea V Vest"

În esență, activitatea parlamentarilor din cele 4 județe care fac parte din Regiune va fi monitorizată. Sunt sub „lupă" inițiativele care ar putea avea impact asupra dezvoltării sectorului privat.

La nivel de Arad, s-a luat legătura cu 60 de companii de toate dimensiunile și din domenii de activitate diferite. Discuțiile cu acestea vor fi cuantificate într-un „Raport de nevoi".

Rezultatele primei monitorizări a parlamentarilor arădeni pentru perioada 2-27 februarie 2004 a fost făcută publică. Reamintim că județul Arad este reprezentat de trei senatori și șapte deputați. Aceștia sunt: Avram Crăciun, Sergiu Nicolaescu, Dorel Onaca, Nicoară Creț, Dan Ionescu, Dorel Zăvoianu, Nicolae Gheorghiof, Gyorgy Tokay, Mihaela Muraru Mândrea și Nicu Cojocaru. Doar ultimii doi deputați au avut activități cu relevanță pentru dezvoltarea sectorului privat. Mândrea Muraru a adresat trei întrebări pentru alocarea în regim de urgență a sumei de 34 miliarde de lei acordate în plus pentru CET Arad în bugetul anului 2003, pentru subvenționarea energiei termice livrate populației. Deputatul Nicu Cojocaru a avut o interpelare în cursul lunii februarie adresată lui Ilie Sârbu, ministrul Agriculturii. Intervenția se referea la unele hotărâri abuzive ale Prefecturii și Consiliului Județean Arad privind diminuarea suprafeței de teren a Stațiunii de cercetare și creștere a bovinelor rasa „Bălțata românească"-Ceala.

Academia de Advocacy va încerca să convingă viitorii candidați ca în platformele lor electorale să prindă și nevoile legislative ale mediului de afaceri. „Vrem ca discursul lor să nu se bazeze doar pe retorică politică, ci și pe elemente concrete. Experiența ne-a arătat că între cuvinte și fapte este diferență enormă și de cele mai multe ori... regele e gol. Când le-am vorbit parlamentarilor despre proiectul nostru, nu au fost prea încântați de idee", a punctat Nicosevici.

De la abordarea regională se va dori extinderea acestei practici la nivel național. Pe de altă parte și mediul de afaceri trebuie să conștientizeze că reprezintă un grup de interese. Care trebuie promovate și susținute într-un mod unitar și argumentat. Rapoartele despre activitatea parlamentarilor vor fi trimise lunar mediului de afaceri.

G. Constantinescu

15 minute în orice rețea, pe viață

e timpul să vii la Orange

La Orange poți să suni pe oricine, oricând! Abonează-te până la 31 martie și primești lunar, pe viață, 15 minute de convorbiri naționale, la abonamentul de 4 USD sau 10 minute de convorbiri naționale la abonamentele cu minute incluse.

Și asta nu e tot:

- orice opțiune îți alegi nu o plătești în primele 2 luni de abonament
- ai câte 100 de mesaje scrise naționale gratuite pe lună, în primele 2 luni de abonament
- primești 8 USD reducere (fără TVA) la telefoanele Nokia 3410, Nokia 3510i, Samsung C100, Siemens A55, Siemens C60, când prezinți cuponul atașat sau din pliant

Sagem myX-1	Alcatel OT320	Siemens A 55	Nokia 3410	Sagem myX-2	Sagem MW-5m	Nokia 3510i	Samsung C100	Siemens C60
16 USD	18 USD	32 USD	49 USD	49 USD	64 USD	95 USD	99 USD	105 USD

www.orange.ro

pentru a beneficia de oferta promoțională, opțiunea aleasă inițial trebuie menținută activă în primele 2 luni de abonament; prețurile nu includ TVA; telefoanele disponibile în limita stocului; oferta este valabilă la magazinul propriu și la partenerii Orange din județul Arad.

cupon reducere 8 USD (fără TVA)

Decupează acest cupon, vino cu el la magazinul propriu sau la partenerii Orange din județul Arad și ai acces, indiferent de tipul de abonament ales, la oferta Orange pentru telefoanele Nokia 3410, Nokia 3510i, Samsung C100, Siemens A55, Siemens C60, cu reducere de 8 USD (fără TVA). Ofertă valabilă până la 31 martie. Telefoane disponibile în limita stocului. Pentru un abonament cu unul dintre cele cinci telefoane se acceptă un singur cupon.

se completează de către vânzător

cod magazin: ☐☐☐☐☐☐☐☐☐☐ cod telefon: ☐☐☐☐☐☐☐☐☐☐☐☐☐☐☐

orange

Liberalii cer verificarea derulării fondurilor SAPARD în județul Arad

Președintele filialei PNL Arad, deputatul Titus Gheorghiof a adresat ieri, prin intermediul presei, o scrisoare deschisă prefectului județului, Dan Ungureanu, președintelui Consiliului Județean, Caius Parpală și primarului Dorel Popa. Prin intermediul acesteia, Gheorghiof solicită acestora să dea curs invitației de a se întâlni cu forțele politice reprezentative din județul Arad, cu reprezentanți ai societății civile și patronatelor cu oameni de afeceri, pentru a analiza și a contracara, prin măsuri legale și pertinente, pierderea prin închidere a unor secții de cale ferată ale regionalei CFR Timișoara (implicit a județului nostru). **„Întrucât la 28.01.2004, Guvernul a emis Hotărârea nr. 27, privind aprobarea condițiilor de închiriere de către Compania Națională de Căi Ferate „CFR" S.A., a unor părți din infrastructura neinteroperabilă, precum și de gestionare a acestora, vă rugăm a transmite cetățenilor județului Arad dacă condițiile și obligațiile prevăzute de HG nr.27 au fost îndeplinite de toți cei prevăzuți în actul normativ sus menționat"** mai spune președintele liberal în finalul scrisorii deschise.

În al doilea rând, Titus Gheorghiof s-a adresat prefectului și directorului adjunct al Curții de Conturi Arad, Ioan Szabo, cerându-le să dispună verificarea licitării și derulării fondurilor SAPARD, verificarea componenței comisiei de licitare, precum și verificarea modului de derulare a fiecărui proiect din cadrul programului SAPARD în județul Arad, în perioada 2001-2003. Iar în cazul în care s-au efectuat verificările de către Curtea de Conturi, liberalii doresc prezentarea raportului de audit pentru fiecare caz în parte.

Întrebat de „Adevărul" dacă nu cumva sugerează că schimbarea produsă la vârful Curții de Conturi Arad, în sensul că director nu mai este Titus Aslău, are vreo legătură cu cererea sa, Gheorghiof a spus: **„Ați anticipat viitoarea scrisoare deschisă pe care o voi adresa autorităților în săptămâna care urmează".**

În cea de-a doua parte a conferinței de presă susținute ieri, liberalii, prin vicepreședintele Mihai Calimente au anunțat că vor încerca, împreună cu Fundația română pentru dezvoltare și cooperare, să atragă oameni de afaceri arădeni, cel puțin 50, pentru o acțiune care

urmează să se desfășoare la București, în 19 mai. La această acțiune (în fapt o serie de întâlniri care vizează relații de afaceri și discuții pe proiecte) urmează să participe reprezentanți la vârf ai Federației Ruse, printre care amasadorul acestei țări la București, consilierul Camerei de Comerț Rusești etc.

Alin Olteanu

Acei „basarabeni", tot unul și unul, înalți de 2 metri...

(Urmare din pagina 1)

Cam așa se zice să s-ar fi petrecut lucrurile și la București, și aici băgându-și codița tot un fel de „basarabeni", doar că pe aceștia nu i-a văzut nimeni: nici vii și nici morți, inclusiv ca teroriști! Numai așa - spun martorii care apar acum, la 15 ani de la Revoluție, ca ciupercile după ploaie - se explică organizarea militărească a coloanelor de demonstranți care în dimineața zilei de 22 decembrie au pătruns și ocupat Piața Palatului. Adică, oamenii nu se puteau conduce, vezi Doamne, singuri, ci ei trebuia și au fost luați de mânuță de către acești „basarabeni" după unii, sigur (!) - agenți americani, iar după alții, tot atât de sigur (!) spioni ai lui Gorbaciov!

Normal că, **dintr-un asemenea scenariu cu spioni nu putea să lipsească și să nu-și dea cu părerea și celebrul general Pacepa**, el fiind ani la rând numărul doi în spionajul românesc. Spre dezamăgirea multora însă Pacepa nu prea a venit cu ceva nou, el bătând monedă pe un subiect ultra uzat, respectiv așa-zisa legătură dintre Ion Iliescu și KGB ca și pe presupusul ajutor militar cerut de același Ion Iliescu lui Gorbaciov în după-amiaza zilei de 22 decembrie 1989. În paranteză fie zis, unii au pus această evidentă înverșunare a lui Pacepa împotriva lui Iliescu pe seama faptului că Ion Iliescu nu l-a prea băgat în seamă, și mai mult chiar acesta nu a făcut nimic pentru repunerea sa în drepturi. În drepturi însemnând restituirea unei averi evoluate la circa 1,5 milioane de dolari, o avere, să recunoaștem, imensă și pentru o funcție de genul celei ocupate de către Pacepa. Mai rămâne ca spionul șef al lui Ceaușescu, care a șters-o din țară când a început să simtă că-i cam arde pământul sub picioare, să ceară să fie declarat disident și chiar să fie decorat! Ceea ce n-ar fi exclus la câte se întâmplă în politica românească și cu precădere în cea dâmbovițeană.

Revenind la dosarele Revoluției, evident, **nimeni nu contestă că ele continuă să ascundă destule secrete sau lucruri nespuse, dar de aici și până la a pune Revoluția română exclusiv pe seama uneltirilor serviciilor secrete americane ca și a celor rusești este o cale mult prea lungă.** Mult prea lungă și, mai ales, categoric greșită. Pentru că dacă se poate crede și accepta că CIA sau KGB-ul monitorizau cu atenție tot ceea ce se întâmpla în România - așa cum monitorizau, de altfel, și alte țări din fostul lagăr comunist - nu știu cine poate crede și accepta că declanșarea și mersul ulterior al Revoluției ar putea fi opera altcuiva decât a oamenilor, a românilor care au ieșit în stradă pentru că le ajunsese cuțitul la os. Aceasta și nimic altceva a fost adevărata și principala cauză a evenimentelor de la Timișoara, din 16-20 decembrie 1989 și de la București și Arad, în 21 decembrie a aceluiași an, și nu lucrătura nu știu căror servicii secrete.

Înțelegem înclinația unora spre mister - treaba aceasta face de altfel parte din structura mai tuturor indivizilor - ca și spre scenarii cinematografice, dar filmul este film și viața, viață. **Iar cea mai bună dovadă ne-o oferă evenimentele petrecute la Arad în dimineața zilei de 21 decembrie 1989, când mii de arădeni, încurajați și urmând exemplul muncitorilor de la Orologerie, celor de la Vagoane, de la Strungul, de la UTA și de la alte întreprinderi mai mici, au ieșit în stradă îndreptându-se spre piața centrală a orașului pe care au ocupat-o în ciuda cordoanelor de militari și de tanchete care i-au înconjurat.** Ce și cine i-a scos pe ei în stradă sau cine i-a determinat pe arădeni să li se alăture? CIA sau KGB-ul? A simțit cineva așa ceva **sau a intuit cineva vreun picior de spion prin preajmă ori niscaiva „basarabeni" de 2 metri,** cum se zice că ar fi mișunat prin Timișoara în acele zile?!

Să fim serioși. Poate că printre zecile de mii de manifestanți să se fi găsit și agenți străini, dar cei care au dat tonul și au dus greul Revoluției - greul însemnând rănirea gravă și chiar moartea - au fost arădenii, oameni simpli și încercarea de deturnare a acestui adevăr reprezintă o jignire la adresa arădenilor și deopotrivă a Revoluției române. Ce scop au aceste manevre nu este greu de ghicit, dar, oricât ar încerca unii să tragă spuza pe turta lor împunându-se cu merite care nu sunt ale lor, ei nu au nici o șansă. Cel mult să tulbure pentru foarte scurt timp apele, precum filmul și cartea pomenite ca și declarațiile în doi peri ale unor „foști" sufleuri - vorba cuiva - ai defunctului regim.

Forța Democrată, o sută de adeziuni la Vladimirescu

La ora actuală, Forța Democrată Arad are peste 600 de adeziuni semnate în județ, a declarat, la conferința de presă de ieri, Livius Ioja, unul dintre membrii Comitetului de Inițiativă. În cursul zilei de miercuri, la Vladimirescu au fost parafate o sută de adeziuni. După înscrierea partidului la Tribunal, care se va produce pe data de 28 martie, în cazul respingerii contestațiilor, FD Vladimirescu va fi una dintre cele mai puternice organizații din județ.

● FD va avea candidat de primar al Aradului

După ce Forța Democrată va deveni partid cu acte în regulă, va fi lansat și candidatul pentru Primăria Aradului. Deocamdată nu se știe cine va fi acesta, dar prin târg se vehiculează numele lui Ioja, care la un moment dat era unul dintre cei trei posibili candidați ai PD.

● FD își propune 10- 12 % în municipiu și 5 % în județ

Ioja a declarat că FD își propune să obțină la alegerile locale 10- 12% în municipiu și cel puțin 5% în județ. În ceea ce privește banii pentru campanie, fiecare candidat va contribui cu cât crede că este necesar pentru a obține un rezultat bun.

● La conferința de presă au fost prezentați cei mai noi membri, Cristian Halic, student la Științe Politice, însărcinat cu punerea pe picioare a organizației de tineret și inginerul Dorin Cameniță, care se va ocupa de organizația municipală.

Simion Todoca

Umaniștii se interesează de controlul medical la locul de muncă

Elena Butușină, membru în Consiliul Municipal PUR Arad, a declarat, în cadrul conferinței de presă de ieri, că formațiunea pe care o reprezintă are în vedere urmărirea modului în care se aplică normativele referitoare la măsurile privind asigurarea asistenței medicale profilactice la nivelul unităților economice. **„Angajatorii sunt obligați să asigure măsurile tehico-organizatorice pentru reducerea concentrației noxelor la locul de muncă, sub limita maximă admisă precum și facilitarea accesului neîngrădit la asistență medicală de specialitate".**

Doamna doctor Butușină a mai precizat că PUR Arad este preocupat de aplicarea măsurilor de protecție socială, conform ordonanței de urgență, pentru salariatele gravide și mame, de cetățenie română, care au raporturi de muncă sau raporturi de serviciu cu un angajator. **„Angajatorul este obligat să ofere condițiile optime pentru desfășurarea activității la locul de muncă în condiții tehnico-organizatorice și de protecția muncii corespunzătoare. Din cele amintite rezultă, obligativitatea din partea angajatorului să ofere posibilitatea efectuării controalelor medicale la nivel de întreprindere, privind supravegherea strictă și evaluarea evoluției sarcinii vizavi de responsabilitățile locului de muncă".**

În altă ordine de idei, Lia Ardelean, președinte al PUR Arad, a precizat că în ultimele două săptămâni 70 de tineri au ales să se înscrie în Partidul Umanist. Liderul umanist arădean a mai precizat că din cei 4000 de membri, cât are PUR Arad, 2000 sunt femei. Pentru a bifa importanța doamnelor și domnișoarelor în viața de familie, pe data de 30 martie, la Casa de Cultură a Sindicatelor, se va desfășura un simpozion care are ca temă relația între femeie și copil.

Daniel Albu

Politica la țară:

„Corupția nu dispare așa ușor"

- Ce părere aveți de felul cum conduc guvernanții?

- De sus pornesc toate relele.

- Adică?

- Corupția nu dispare așa ușor.

- De ce?

- Toți sunt implicați.

- Ce au făcut?

- Au distrus agricultura pentru interesul personal.

- Ce măsuri ar trebui luate?

- Multe.

- Cine credeți că va ajunge președintele României?

- Lupta se va da între Năstase și Stolojan.

- Care dintre cei doi va câștiga?

- Vom vedea.

- Ce părere aveți despre Alianța PNL- PD?

- Cred că Băsescu nu se va înțelege cu Stolojan.

- Până acum s-au înțeles.

- Băsescu a fost un conducător de vapor și nu un politician.

- Ce părere aveți despre Vadim Tudor?

- Mai demult l-am apreciat. Acum nu merge bine.

- Câți parlamentari arădeni au fost la Frumușeni?

- Niciunul.

Gheorghe Todică, 56 de ani, pensionar, Frumușeni

Daniel Albu

Administrația Onești

Candidatul independent, devenit Primar, va restructura după o filosofie proprie, aparatul de lucru al CLM, astfel:

Voi comasa serviciile: logistica actelor administrative, secretariat general și registratură în serviciul CANCELARIA PRIMARULUI.

- Prin această comasare, funcționarii publici neprofesioniști și lipsiți de onestitate vor fi disponibilizați.

Cancelaria va fi coordonată de către șeful cancelariei (nu secretar general al CLM) care va fi purtătorul meu de cuvânt și persoana care va ține legătura cu mass-media o perioadă de 56 zile.

- Voi comasa serviciile: concesiuni, administrația patrimoniului local, urbanism și amenajarea teritoriului. Se va economisi 2 posturi de șef serviciu.

- Voi reduce la jumătate personalul de la Direcția juridică și contencios administrativ. Munca celor disponibilizați o voi angaja cu avocați pentru onorarii negociate.

Efectul va fi șomajul juriștilor Serviciului juridic și de contencios administrativ al Prefecturii Arad pentru că nu vor mai avea ce ataca în contencios. Hotărârile CLM și Primar fiind legale, temeinice și oportune.

- Directorului Direcției Fiscale Arad îi voi preda lecția: „Colectarea impozitelor și taxelor locale." Dacă în 56 zile nu învață și nu predă lecția subalternilor săi, îl voi demite.

Dacă contestă măsura, voi compărea ca avocat în fața instanțelor, iar dacă voi pierde procesul, voi plăti din buzunar daunele produse. Dacă nu voi avea suficienți bani, voi apela la sponsorizări private de la contribuabili.

I- Voi fonda și administra ARESTUL ADMINISTRATIV pentru: - datornicii bugetului local, personali, funcționarilor publici și la cererea expresă a președintului Tribunalului Arad, dr. P. Balaș, personalului ce-și desfășoară activitatea sub autoritatea lui.

Programul arestului administrativ va fi zilnic între orele 8-16, iar marțea și vinerea între orele 15-18.

Taxa de 3 EURO/oră se va încasa de Primărie. Pentru cei recomandați de d-l dr. P. Balaș, taxa va fi de 10 E/oră, din care 7 E încasați de Primărie și 3 E/oră pentru buzunarul propriu, destinați nevoiașilor domiciliați în Arad.

Locația va fi în Arad, B-dul Revoluției No. 52-54, între zidul blocului și garajul no. 5. Suprafața 6 m. p., acces la grupul social al cafenelei „DIPLOMAT CAFÉ". Arestaților li se permit vizite, telefoane mobile și acces la mass-media. Siguranța va fi asigurată prin două lacăte, o cheie fiind la mine și una la șeful Cancelariei. Până în iarna 2004, voi termofica arestul sau îl voi extinde, prin bunăvoința asociației de proprietari.

Restul propunerilor le vor face comisiile pe domenii ale CLM.

Vă place? Dacă da, subscrieți LISTA SUSȚINĂTORILOR - Tel. de contact 0740-858.238 (non stop) ONEȘ, sălăjan, prunc de țăran, fost milițian.

Raid cu Poliția Rutieră

În Piața Gării se traversează ca prin... brânză

Polițiștii din cadrul Serviciului Poliției Rutiere (SPR) Arad au continuat, ieri, acțiunea de urmărire a pietonilor care traversează prin alte locuri decât acelea marcate. **Adrian Lile**, inspector principal în cadrul S.P.R., ne-a declarat: **„Dorim, prin aceste acțiuni repetate, să tragem un semnal de alarmă, în adevăratul sens al cuvântului, având în vedere că pietonii sunt cei mai expuși accidentelor rutiere, fie ele ușoare sau foarte grave. Cu siguranță, dacă oamenii ar traversa pe trecerile pentru pietoni, s-ar evita o sumedenie de accidente în care aceștia sunt implicați."**

Polițiștii au acționat ieri în special în zona Stației CFR Arad. Astfel, la doar un minut de la sosirea acestora în perimetrul Pieței Gării, un pieton, cu o plasă în mână, traversa repede strada, determinând inclusiv un tramvai să-și micșoreze viteza. Firește, omului i s-a întocmit proces verbal de contravenție, ca și celorlalte 15 persoane care au procedat la fel. Totuși, oamenii care au intrat în vizorul polițiștilor au încercat să se scuze: **„Noi nu zicem, au spus câțiva, că nu este bine să supravegheați zona aceasta, pentru a vedea dacă oamenii traversează aiurea. Problema este însă că de la Banc Post și până în fața Gării nu există o trecere pentru pietoni, or, este o distanță de aproape un kilometru între cele două puncte. Aici este o zonă comercială foarte vie, fapt pentru care s-ar cere neapărat o trecere de pietoni, cam pe la mijlocul distanței."**

Până una, alta, polițiștii n-au făcut decât să respecte legea. Primăria însă, prin comisia de specialitate, ar putea lua în considerare necesitatea trasării unei zebre acolo unde i s-a reclamat absența.

Tot ieri, polițiștii de la SPR au acționat, în aceeași manieră, și la Pecica, unde au întâlnit, de asemenea, mai mulți contravenienți. Majoritatea s-au ales cu amenzi, iar o parte dintre ei cu avertismente serioase.

Eugenia Pantea
Foto: Viorel Musca

Materiale și tehnologii de ultimă generație

• Confort- Construct la a zecea ediție

(Urmare din pagina 1)

Cele 3.500 de autorizații emise în ultimii ani denotă că în Arad se construiește.Este un semnal clar de dezvoltare și Confort- Construct își propune să aducă ultimele noutăți în domeniu. Vizitatorii au ce vedea la ediția din acest an. Schimbările față de acum un deceniu sunt evidente. Tehnologii, materiale pe care nici nu le visam, sunt acum la îndemâna celor interesați. Un număr de 75 de companii își vor expune ofertele, până duminică, 21 martie. Organizatorii au pus, gratuit, la dispoziția vizitatorilor autobuze care pleacă din stația Podgoria din 30 în 30 de minute, pe traseul Gară- UTA- Fortuna- Expo Arad, începând cu ora 9,30.

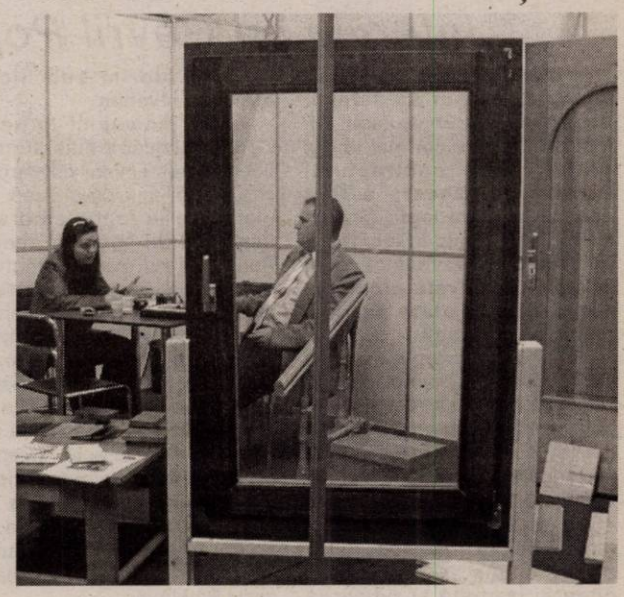

Foto: Ștefan Matyaș

Spectacol amânat

Spectacolul de gală al grupului SINTEZ din Belarus, anunțat pentru joi seara s-a amânat din cauza întârzierilor din vamă ale trupei din Belarus. Cei care au invitații pentru spectacolul de alaltăieri să le păstreze, pentru că grupul SINTEZ va evolua duminică, 21 martie, de la orele 19, pe scena Palatului Cultural.

CONCERT „IRIS" LA DISCOTECA „SPACE"

DISCOTECA „SPACE" DIN INCINTA ȘTRANDULUI NEPTUN, ÎN COLABORARE CU LIGA STUDENȚILOR UNIVERSITĂȚII „AUREL VLAICU", ORGANIZEAZĂ, VINERI, 19 MARTIE, ÎN CADRUL „SERII ROCK", MEGACONCERT „IRIS".

În cazul importurilor de vopsele

Larex a confirmat: sunt ... deșeuri toxice

După cum ați aflat din ziarul nostru, la începutul acestei luni, comisarii Gărzii de Mediu Arad au descoperit un impresionant depozit de deșeuri toxice în incinta fostei Stațiuni de Mecanizare a Agriculturii din localitatea Felnac. Era vorba de 100 de tone de substanțe importate de către un cetățean francez. Alte 20 de tone au fost descoperite depozitate, temporar, la un comisionar vamal.

Deși se bănuia că aceste substanțe ar fi fost deșeuri toxice și nu vopsele, cum fuseseră declarate, s-au așteptat analizele laboratorului Larex, care au sosit ieri, și care confirmă bănuielile celor de la Mediu. Din declarațiile șefului Gărzii de Mediu Arad, Dorin Sârbu, am aflat că pentru cele 20 de tone depozitate la comisionarul vamal, cei de la Larex au confirmat că este vorba de deșeuri toxice, iar pentru celelalte 100 de tone se așteaptă confirmarea în aceste zile. „Cazul a fost preluat de Parchet și, din câte am înțeles, francezul este deja în cercetări. Noi vom face demersurile pentru ca aceste deșeuri să fie trimise, înapoi, de unde au fost importate", susține Dorin Sârbu.

Cosmin Mihuța

Agenții economici de pe strand s-au constituit într-o asociație

Proaspăt înființata Asociație a Comercianților de pe Strandul Neptun a organizat, ieri, prima conferință de presă, pentru a prezenta programul acestei organizații și principalele obiective pentru sezonul estival ce stă să înceapă.

Pentru început, trebuie spus că asociația are, deocamdată, șapte membri, urmând ca la această organizație să adere și alți agenți economici de pe strand, prima ședință fiind programată pentru mâine, la ora 12,00, la restaurantul Ratio Beach.

Avocatul Grigore Doboș, cel care îi reprezintă pe agenți, a declarat că scopul acestei asociații este de „a apăra și promova interesele comercianților și nu are caracter politic".

Printre cele mai importante proiecte ale asociației, pe acest an, se numără cumpărarea spațiilor, concesionarea terenului de pe strand, aferent spațiilor comerciale, scutirea de la plata taxei de intrare a celor care lucrează în localurile de pe strand, taxa de intrare să nu se mai încaseze după ora 19,00, finalizarea PUD-ului și multe altele.

Bineînțeles, la conferința de presă de ieri nu a fost omis nici subiectul vânzării spațiilor comerciale. Dar despre toate acestea, în numărul de mâine al ziarului nostru.

Cosmin Mihuța

Printr-o inițiativă legislativă

Sindicatele spun NU subfinanțării învățământului

◆ Sindicaliștii fac apel la societatea civilă să sprijine acțiunea de strângere de semnături

Ieri cele două sindicate din învățământ - **Sindicatul Liber** și **Sindicatul Democrat** - au organizat conferințe de presă pentru a face cunoscută inițiativa legislativă menită a elimina subfinanțarea învățământului de stat din România, în condițiile în care învățământul este considerat prioritate națională. Publicată în Monitorul Oficial din 10 martie 2004, în această inițiativă se arată că din 1996 până în 2003 pentru învățământ nu s-a alocat mai mult de 3,66% din PIB, în timp ce țări ca Slovacia, Ungaria, Letonia, Austria, Danemarca, ș.a. alocă peste 5%, ajungând până la 7,62% din PIB (Estonia)! În aceste condiții, comitetul de inițiativă, din care face parte și liderul sindical arădean **Marius Göndör,** propune ca începând **din 1 ianuarie 2005 să se aloce învățământului cel puțin 6% din PIB**, iar **din 1 ianuarie 2007, minim 7% din PIB**. În acest scop, liderii sindicali din județe încep astăzi strângerea de semnături (sunt necesare cel puțin o sută de mii de semnături la nivel național), făcând apel la societatea civilă să susțină această inițiativă legislativă. **„Orice persoană cu drep de vot poate semna, așa încât la sediul sindicatului nostru, la secretariatele școlilor, părinții elevilor și toți cei care doresc să fie alături de noi pot semna în favoarea aceastei inițiative legislative"**, a spus liderul Marius Göndör. După ce se vor strânge semnăturile, acestea vor fi înaintate primăriilor, iar apoi forurilor competente de la București, pentru ca inițiativa să intre în dezbaterea celor două Camere ale Parlamentului.

Totodată SLI avertizează că în data de 31 martie 2004 expiră termenul stabilit prin contractul colectiv de muncă pentru ca salariile să fie majorate în medie cu 5%. **„Colegiul liderilor al FSLI a decis că dacă nu se respectă această prevedere vom organiza acțiuni revendicative, de tip grevă, care pot coincide cu declanșarea campaniei electorale"**, a precizat Marius Göndör, ca un semnal de alarmă adresat clasei politice.

Sindicatul Democrat din Învățământ (SDI) a revenit asupra problemei calculului defectuos al salariilor în învățământ, precizând că **„inițiativa noastră de acum un an, și anume aceea de a acționa MECT în instanță, a fost îmbrățișată și de alte organizații din județe. Sperăm în respectarea legii!"**, a spus liderul **Dănuț Ienășescu**

De asemenea, SLI a amintit de o altă nerespactare a contractului, și anume desfășurarea simulărilor examenului de bacalaureat și a testărilor naționale într-o zi de sâmbătă, fără plata cadrelor didactice.

Cătălina Latu

QUASAR INDUSTRIES

TROCAL Calitate germană!

Cumpără tâmplărie PVC cu geam termopan până la data de 20 mai 2004 și beneficiezi de

20% reducere

Montaj gratuit

geam termopan Low-E la preț de geam termopan float!

în rate prin Creditul Quasar

Creditul QUASAR până la 4 ani girant avans

Sistem de creditare oferit de Raiffeisen Bank.

ARAD - Ziridava Shopping Center, Bd. Revoluției, Et. 3, Tel/fax: 0257/27.00.06

TIMIȘOARA - Centrul Comercial CASA NOVA, Str. Miresei, nr. 1, Tel/fax: 0256/27.04.21

FERESTRE ȘI UȘI DIN PVC CU GEAM TERMOPAN

Proiectul liberal pentru parcările auto în Arad - există, sau nu?

* Interviu cu Gavril Popescu - consilier municipal

- Domnule consilier, se spune că e ușor să dărâmi, dar e greu să construiești. Ați fost unul dintre cei mai aprigi critici ai contractului Parktronic. Gheara a fost scoasă în afara legii, fără să avem, însă, nimic în loc. După părerea dumneavoastră, cum ar trebui rezolvată problema parcărilor cu plată pe raza municipiului Arad?

- De la bun început vreau să vă spun că hotărârea judecătorească care este definitivă și irevocabilă a stabilit că punctele 2; 7 și 8 ale regulamentului de funcționare a parcării nu mai pot fi aplicate. Respectiv parcarea la 45 de grade în domeniul public, tarifele de plată, și modalitatea de sancțiune, prin punerea ghearei la roată și ridicarea mașinii se află înafara legii. Plecând de la acest aspect, trebuie să spunem foarte clar că atât regulamentul, cât și contractul între Consiliul Local Municipal și firma Belsirim Automotive stau sub un mare semn de întrebare. Eu am fost criticul acestui sistem de parcare cu plată pentru că arădenii au solicitat modificarea acestuia, pentru că s-au simțit agresați. Am mai spus-o de nu știu câte ori, o mai repet și acum, cred că au fost prizonieri în propriul oraș. Parktronic a căzut tocmai pentru faptul că el a fost aplicat în mod abuziv și a agresat cetățenii orașului Arad.

- Dar este evident că, măcar în centrul Aradului, pe Bulevard și câteva dintre străzile adiacente, este necesar un sistem de parcare controlat de așa natură, încât să fie asigurată fluidizarea traficului. Înainte de Parktronic Centrul a fost sufocat de numărul mare de mașini parcate la întâmplare. La așa ceva nu dorim sub nici o formă să revenim.

- În momentul în care Consiliul Local a hotărât introducerea sistemului de parcare cu plată în municipiul Arad, s-a plecat de la faptul că orașul Arad are un specific aparte. Pentru că nu există centuri de ocolire a zonei centrale, municipiul este parcurs permanent de mașini aflate în tranzit și obligate să treacă prin Centru. De aceea, noi gândim un sistem de parcare cu plată aplicat în așa fel încât să se mențină fluiditatea circulației auto în centrul orașului. Nu am plecat de la gândirea că municipalitatea trebuie să câștige bani de pe spinarea sau din buzunarele arădenilor, cum se întâmplă în cazul Parktronic.

- La numeroasele conferințe de presă ale PNL, al cărui vicepreședinte sunteți, ați susținut că liberalii au un program alternativ la Parktronic. Există sau nu există asemenea program?

- Avem acest program alternativă la sistemul de parcare introdus de către primarul municipiul Arad - Dorel Popa. Acest sistem este unul care nu agersează cetățeanul, bazându-se pe legile de circulație și pe regulile apărute în perioada aceasta, referitor la circulația rutieră în orașele mari din țară. Acest sistem trebuie să fie gestionat de Primărie, respectiv de Adiministrația Patrimoniului Local. El trebuie implementat în primul rând în centrul orașului, pe artera principală și pe câteva străzi adiacente, tocmai ca să nu îngreunăm circulația în oraș. Dacă ne uităm foarte atent, la ora actuală în orașul Arad nu există semne de circulație cu referire la oprirea ori staționarea autoturismelor pe străzi.

- Primarul Popa a afișat un fel de nou proiect Parktronic pe care urmează să-l înainteze Consiliului Local pentru adoptarea unei hotărâri. Îl cunoașteți?

- Primarul Popa, în data de 10.03.2004, a afișat un proiect de hotărâre legat de modificarea și completarea Hotărârii numărul 161 din 2002 cu privire la regulamentul de funcționare a sistemului de parcare cu plată în municipiul Arad.

- Este acesta unul bun, sau nu e bun?

- Din punctul nostru de vedere, acest proiect nu satisface nici pe departe așteptările arădenilor, din moment ce propune amenzi de patru ori mai mari decât cele aplicate de Parktronic. Arădenii nu vor fi niciodată de acord să achite amenzi între un milion și patru milioane pentru că au depășit cu un minut timpul de oprire în Arad!

- În ce constă programul dumneavoastră?

- Parcările ar trebui să fie făcute în centrul orașului pe Bulevardul Revoluției, între Piața Avram Iancu și Podgoria și în anumite locuri din fața unor instituții cu probleme de parcare. Aceste parcări trebuie să fie gestionate de către Administrația Patrimoniului Local și să conțină atât taxele de parcare cât și amenzile suportabile, la nivelul buzunarului arădeanului.

- De ce nu veniți cu proiectul dumneavoastră în Consiliul Local, repet, ca o alternativă a proiectului lui Dorel Popa? Mi-ați spus că primarul să-și ducă crucea până la finalul mandatului; transformăm o problemă de interes comunitar într-o bătălie politică?

- Nu transformăm. Până la alegerile locale, mai este încă o lună de zile. Într-o lună de zile nu poți promulga un proiect. Spun o singură lună pentru că luna mai este una de campanie electorală. Să promulgi un asemenea proiect de hotărâre trebuie să-l expui 30 de zile la fișier. Trece o lună de zile. Și într-o lună de zile este imposibil să mai poți pune în aplicare acest proiect de hotărâre pe care îl avem, pentru că - se vede cu ochiul liber -domnul primar Popa nu dorește modificarea sistemului de parcare pe care dânsul l-a promovat. Și atunci de ce să vin cu un proiect de hotărâre pe care primarul împreună cu consilierii care îl susțin în Consiliul Local nu vor să-l pună în aplicare?

- Când putem să vedem și noi proiectul dumneavoastră pentru parcările auto în Arad?

- Îl veți primi în curând; este aproape de final, urmează să-l prezentăm arădenilor, pentru a-l putea compara cu proiectul d-lui Popa.

- Vă mulțumesc!

A consemnat,
Ștefan Tabuia

Colaborările transfrontaliere - permanent în atenția conducerii UVVG

Recent, **Universitatea de Vest „Vasile Goldiș" Arad** a semnat un acord de principiu cu **Uniunea Dacia** din **Apsa de Jos, Ucraina**. Protocolul a fost inițiat cu ocazia vizitei efectuate la Arad de reprezentanții părții ucrainiene.

Părțile au fost reprezentate de **prof. univ. dr. Aurel Ardelean, rectorul UVVG,** și de **d-nul Ion Mihai Botos, președinte.**

Obiectul întâlnirii a fost încheierea unui acord de principiu care prevede înființarea, prin efortul ambelor părți, a unui **Colegiu de Asistenți Medicali** și a unei specializări cu profil informatic în Apsa de Jos.

De asemenea, **UVVG Arad** oferă o donație de carte românească pentru **Uniunea Regională Dacia,** cu sediul în Apsa de Jos, raionul Teacevo, Ucraina.

S.M.

Apele țării, în atenția specialiștilor

Încă din anul 2003, la **Universitatea de Vest „Vasile Goldiș" Arad** s-a înființat **Centrul de Cercetări Biologice**, care dispune de aparatură științifică performantă pentru studiul hidrobiologic și ecotoxicologic al apelor naturale.

În acest context, a fost inițiat **Programul de Cercetare Hidrobiologică și Ecotoxicologică a râului Mureș.** Pentru acest domeniu de cercetare, au fost stabilite convenții de colaborare cu **Universitatea din Tuebingen-Germania, Institutul Federal de Hidrologie** din **Koblenz-Germania, Universitatea** din **Kiel-Germania, Universitatea** din **Lille-Franța** și **Universitatea** din **Berna-Elveția.**

De asemenea, **UVVG Arad** colaborează cu **Institutul de Biologie al Academiei Române, Universitatea** din **Pitești** și **Universitatea** din **Sibiu.**

Programul proiectului de cercetare cu caracter internațional având tema **„Cercetări ecotoxicologice asupra unor râuri poluate din România (Mureș, Argeș, Dâmbovița)** va fi înaintat, în acest an, **Comunității Europene.**

S. Milancovici

Regulamentul taximetriei - dezbătut în lipsa taximetriștilor

Primăria municipiului a organizat, ieri după amiază, o întâlnire cu taximetriștii arădeni pentru a se dezbate regulamentul de funcționare a acestei activități și procedurile de autorizare, înainte a fi supuse spre aprobarea consilierilor locali.

Deși reprezentanții primăriei au invitat câteva zeci de persoane din această breaslă (sau cel puțin așa susțin), la discuții s-au prezentat doar **Daniel Tomuța,** președintele Camerei Taximetriștilor și adjunctul acestuia. S-a ajuns în situația în care reprezentanții mass-media și cei ai Primăriei au depășit numărul celor direct interesați asupra subiectului dezbătut.

Singurul aspect mai important luat în discuție și asupra căruia merită să insistăm este culoarea distinctă pe care o pot „îmbrăca" taximetrele. După conflictul generat de culoarea galbenă, care a devenit pe urmă albă, liderul taximetriștilor a solicitat ieri ca mașinile să fie lăsate așa cum sunt, existând suficiente elemente distinctive care scot în evidență „calitatea" de taximetru a mașinii.

„Vopsirea mașinilor, fie în întregime, fie doar în partea superioară, atrage după sine niște costuri deloc de neglijat. Or, sunt mulți taximetriști care au mașini scumpe, Mercedes, BMW, și cărora nu le este tocmai la îndemână să facă astfel de schimbări. Se mai adaugă, pe urmă, cheltuielile cu modificările care trebuie efectuate în talonul mașinii. Ar fi infinit mai ușor să aplicăm benzile șah, abțibildele cu indicative și număr de autorizație, iar oamenii sigur ne vor recunoaște", a pledat Daniel Tomuța.

Cu toate acestea, legea specifică alegerea de către consiliile locale a unei culori distinctive pentru taximetre, deși în țară mai sunt orașe care n-au îmbrățișat această idee. Din păcate, au lipsit tocmai taximetriștii care ar fi trebuit să-și susțină punctul de vedere, să vină cu propuneri de modificare a celor două proiecte de hotărâre. Nu știm din vina cui nu s-au prezentat la negocieri, dar cert este că după votarea proiectelor nemulțumirile vor fi tardive.

Cei prezenți au mai abordat și alte aspecte cum ar fi: fumatul în taximetru, stațiile cu prea puține locuri, genul de muzică pe care ar trebui să-l asculte șoferii (numai la solicitarea clienților) etc.

Până la introducerea proiectelor pe ordinea de zi a următoarei ședințe de Consiliu Local, se mai pot face propuneri de modificare atât în scris, cât și verbal.

Sorina Ambruș

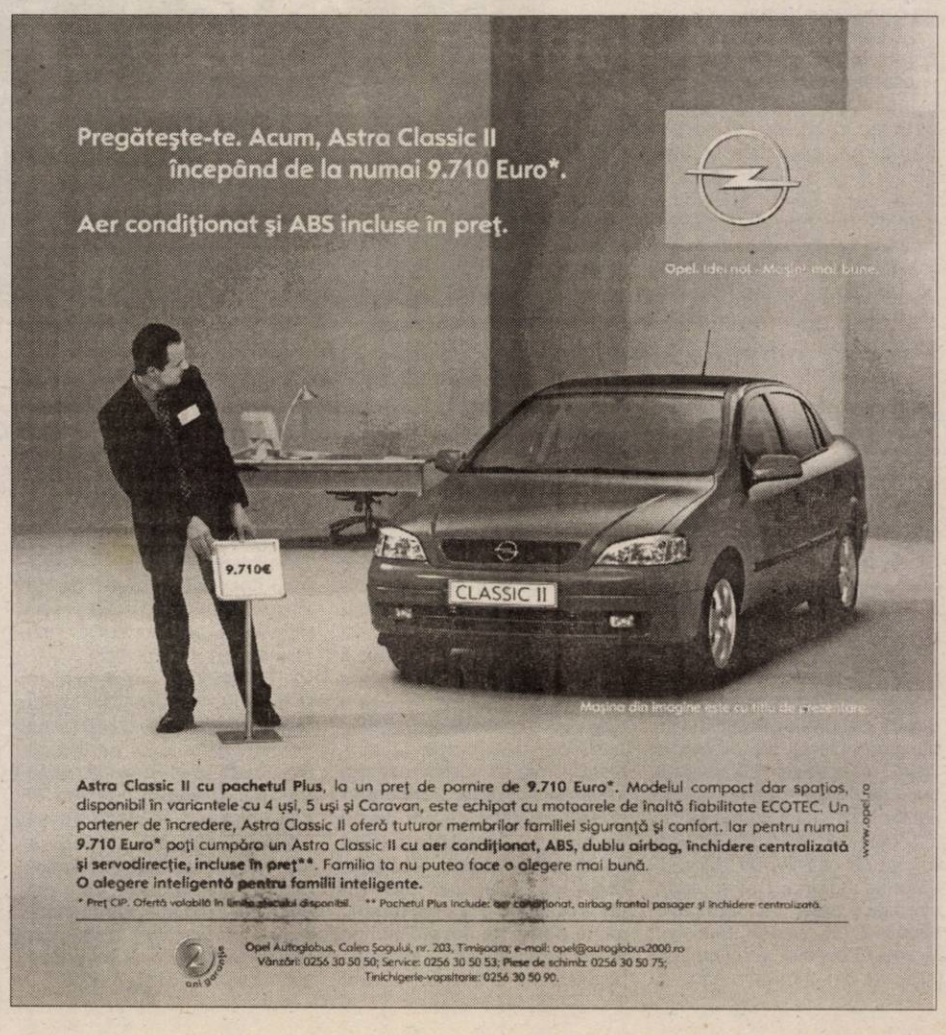

Studenții lui Coraș cred în șansa lor

După ce au învins „lanterna", de ce n-ar bate și liderul!

Mâine, de la ora 11, iubitorii fotbalului din orașul nostru vor lua cu asalt stadionul „Vagonul". Preț de două ore toți vor fi suporterii studenților de la ACU Goldiș. Pentru ca echipa lui Coraș să fie scutită de emoțiile retrogradării și... UTA să mai aibă de doi bani speranțe la promovare, Olimpia Satu Mare trebuie stopată la Arad. Cu orice preț...

Moral bun

După izbânda obținută pe terenul „lanternei", elevii lui Marcel Coraș sunt pregătiți pentru „războiul" cu liderul. Toți jucătorii sunt apți, inclusiv atacantul Mușat care și-a revenit după accidentarea de la gleznă. Surprinzător, tehnicianul gazdelor nu considera partida cu Olimpia Satu Mare, una deosebită: **„Pentru noi este un meci normal de campionat. Am mai jucat contra unor echipe de pe primul loc și nu am avut emoții. Știu că băieții vor da totul pentru obținerea unui rezultat favorabil"** - a spus Marcel Coraș. De-a dreptul perplexi am rămas când, prin vocea antrenorului am aflat că băieții vor juca pe o primă normală, fără a accepta bani din alte părți.

Dacă în privința așezării în teren lucrurile sunt clare, Coraș mizând pe sistemul 1-3-4-3, antrenorul studenților ezită la alcătuirea liniei de atac. Pe de o parte, Neculai a înscris golurile victoriei cu Zlatna, dar și mai experimentatul Mușat e pregătit pentru a fi aruncat în luptă. În aceste condiții, ar putea fi „sacrificat" Tupiță.

Specialista victoriilor la limită

Jumătate din succesele liderului în actualul campionat s-au conturat greu la limită. Așa s-a întâmplat și runda trecută, când Olimpia Satu Mare s-a chinuit 80 de minute pentru a „perfora" poarta echipei din Deva. Noroc cu inspirația „abonatului" la gol, Băban, că altfel patronul sătmărenilor, Mircea Gavor era pregătit de... „tăieri în carne vie".

Antrenorul oaspeților noștri de mâine, fostul internațional maghiar, Josef Kiprich a surprins prin declarația dată: **„Dacă am reușit să învingem jucând atât de slab, sper să ne fie mai ușor în continuare, când vom juca mai bine. Mergem să batem la ACU, pentru a ne consolida poziția de lider".**

Să mai spunem că Olimpia are cea mai bună apărare din serie, cu

jumătate de gol primit pe meci, iar în eventualitatea unei victorii obținute la Arad, fiecare jucător va primi câte 14 milioane de lei.

Datele problemei

Formații probabile: **ACU Goldiș Arad** - Sinescu - Balint, Stupar, Bogoșel - Folea, Aslău, Vișan, Vezan - Neculai, Mușat, C. Roșca. **Olimpia Satu Mare:** Suciu - Dragomir, Bălău, Csik, Hornyeak - Băban, Sălăgean, Rus, Zahariuc - Roszel, Ciolănel.

Arbitrii: Octavian Berbecaru - centru; Bogdan Medrea și Andi Ionescu - asistenți (toți din Rm. Vâlcea). **Observator FRF:** Ioan Igna (Timișoara).

Intrare generală: 50.000 lei, copiii sub 14 ani având acces gratuit.

Gruparea „Taurii Vestici", condusă de Zoran Arsenov face un apel la toți iubitorii sportului rege pentru a veni în număr cât mai mare la stadion. Și așteaptă „ajutor" și de la galeriile „Red Fighters" și „Ultra Spetza Rosa", pentru că UTA ar beneficia indirect de o victorie a celor de la ACU Goldiș.

Daniel Scridon

Albe și negre

Dascălul de sport

Povestea are loc într-una din marile comune ale județului nostru. Și are ca personaj principal pe dascălul de sport. Cel prin mâna căruia, în aproape trei decenii de activitate, au trecut sute de elevi. Unii cu chemare pentru sport, alții mai puțin. Fost director de școală vreme de mulți ani, profesorul de sport a încercat să le ofere elevilor cele mai optime condiții de practicare a orei de educație fizică. A amenajat un teren, înconjurat cu brazi, așa cum văzuse într-o excursie, la Stâna de Vale. A „încropit" o sală de sport din două săli de clasă, pentru ca iarna fii comunei și ai satelor aparținătoare să nu „alerge" în frig. A pus bazele unei echipe de handbal a școlii, care nu s-a făcut de râs în disputele cu alte școli. A încercat - și de cele mulțe ori a reușit, datorită tactului pedagogic - să îi facă pe copii să înțeleagă că mișcarea și sportul înseamnă sănătate.

Anii au zburat, vârsta pensionării bate la ușă, dar dascălul de sport și-a păstrat vocea blajină, sufletul curat și dragostea față de această meserie. Îl „doare" că brazii din jurul terenului au dispărut, că improvizata sală de sport a fost lăsată de izbeliște, că nu sunt bani pentru achiziționarea materialelor sportive, dar zâmbește. Și merge mai departe. Știe că menirea lui este de a modela (și) prin sport caractere. Pentru ca mâine, aceste suflete de copii să se metamorfozeze în oameni valoroși, cu principii sănătoase.

Modest, cum îi stă bine unui dascăl, poate, s-ar supăra dacă i-am pomeni numele în acest colț de pagină. Însă cum colegii de generație și mulți dintre elevii săi îl vor recunoaște din aceste rânduri, vom spune că este vorba de Petre Ardelean. Dascălul de sport.

Daniel Scridon

Tricotaje Ineu vrea să profite de problemele Gaz Metanului

Echipele ce se înfruntă, mâine, de la ora 11,00, pe stadionul „Central" din Ineu nu au avut un start reușit de retur și vor căuta cu orice preț reabilitarea. CS Tricotaje a pierdut pe mâna sa la Câmpia Turzii, după o evoluție bună neîncununată - însă - cu nici un gol în poarta adversă, în timp ce Gazul a fost ținut în șah pe propriul teren de către Armătura Zalău. Așa stând lucrurile, ambele combatante au mare nevoie de puncte, căci altfel ar pierde mult teren în lupta pentru supraviețuire, respectiv promovare.

Săptămâna ce a trecut a fost una extrem de liniștită în tabăra ineuană. Semnalele din partida cu „sârmarii" au fost pozitive, așa că antrenorul Cigan nu a avut prea multe motive de îngrijorare. Cu excepția fazei de finalizare, echipa a mers bine și ar fi normal să repete prestația și în fața propriilor suporteri, obișnuiți de fapt cu rezultate dintre cele mai bune. Atacanții au dovedit și ei poftă de gol în meciurile de pe teren propriu și în plus de asta trebuie să se revanșeze după „episodul" Câmpia Turzii. Din garnitura de start vor lipsi doi jucători cu profil defensiv, Aldea și Vereș, ambii suspendați pentru cumul de „galbene", dar Porumboiu și Plisca au demonstrat în nenumărate rânduri că se pot ridica la pretențiile antrenorului. Dacă nu vor interveni indisponibilități de ultim moment, Cigan va începe meciul în formula: Irimia - Porumboiu, Ibric, Jurcă - Mițiți, Abrudean, Almășan, Iambor - Plisca - Sas (Mariș), C. Luca.

În tabăra mediașană atmosfera a fost destul de încărcată în ultimele zile. Putem spune că prin demisia sa, Silviu Dumitrescu, cel care i-a antrenat ani buni de zile pe „găzari", a produs un mic șoc, peste care, oricât de profesionist ai fi, e greu să treci. Deocamdată, jucătorii au fost lăsați pe mâna „secunzilor" Purima și Varo, dar în orice moment este așteptată instalarea unui tehnician dintre Neluțu Sabău, Gheorghe Ciorceri sau Adrian Văsâi. Nu este exclus ca meciul de la Ineu să constituie debutul pentru unul dintre ei și atunci echipa ar câștiga mult la capitolul moral. Probabil că primul „unsprezece" nu va suferi modificări radicale, așa că ne așteptăm să-i vedem în teren pe: Roșca - Nicola, Nicolau, Bogoi - C. Stoica, Bunea, S. Moga, Neguț, V. Stoica - Dâmbean, Dulcea.

Partida va fi arbitrată la centru de către brașoveanul Robert Dumitru, asistat de Augustin Damian (Blaj) și Sorin Caia (Timișoara). Observator din partea F.R.F. este domnul Aurel Iordăchescu (București).

Călin Mnerie

Baschet masculin

Clujeni și arădeni se bat pentru plutonul fruntaș

Baschetbaliștii de la West Petrom Arad dispută azi la Cluj, cu începere de la ora 17, un meci de mare însemnătate, de care depinde în mare măsură poziția de pe care vor aborda play-off-ul campionatului. Dacă în alte ocazii, vicecampionii își puteau permite un pas greșit, acum acest lucru este de-a dreptul interzis, în condițiile în care Poli Carbochim reprezintă, la rându-i, o pretendentă la un loc fruntaș. Vestea bună este că Zarić și-a revenit după boală - oreion și se antrenează încă de miercuri, anunțându-și reapariția în echipă, chiar dacă nu se găsește la potențialul maxim. Toroman va juca și el, apropiindu-se de forma care l-a consacrat. Celelalte probleme de sănătate, cu excepția lui Tosić, nu sunt majore.

„Este un meci foarte greu. Pentru noi, fiecare joc rămas din sezonul regulat este de-a dreptul decisiv" - s-a exprimat ieri, înainte de plecare, directorul sportiv Adrian Budurean. Petroliștii, sosiți aseară sub Feleac, s-au cazat la hotelul „Napoca".

Întâlnirea va fi arbitrată de Gabriel Dima și Ciprian Câmpeanu, ambii din Capitală, comisar F.R.B. fiind ales bucureșteanul Ion Olaru.

• După confruntarea de la Cluj, sâmbătă, în devansul etapei cu numărul XXVI, West Petrom Arad va evolua la Sala Sporturilor din orașul nostru cu codașa Axiopolis Cernavodă. Jocul este programat la aceeași oră, 17. Vor oficia Viorel Constantinescu (Cluj) și Alin Faur (Timișoara).

Adrian Hărțău

Baschet feminin

Opt jucătoare pentru meciul cu Oradea

Mâine, de la ora 11, la Sala Sporturilor „Victoria", se va consuma ultimul meci lejer al formației B. C. ICIM din acest campionat, bineînțeles, până la play-off. Partenera de întrecere, **CSU Oradea**, la fel ca și adversarele de până acum, nu poate emite pretenții în fața echipei antrenată de Dan Moraru. Antrenor care are la dispoziție un număr de opt jucătoare pentru acest duel, fiindcă, Adela Perdei, Laura Drăgoescu, Anca Șipoș și Codruța Ciofu participă cu LPS Arad la faza interjudețeană a Cupei Liceelor, la care se adaugă faptul că Anne-Marie Părău și Cristina Matei-Tămaș nu sunt refăcute complet după accidentarea de săptămâna trecută. Ar fi fost bine ca tehnicianul arădean sa aibă la dispoziție întreg lotul pentru o ultimă repetiție înaintea confruntării cu CET Govora, însă, în tot răul un bine. Afirmăm acest lucru deoarece, încă o dată, li se oferă ocazia unor jucătoare precum Moiseev, Chirilă, Moroșan sau Grigoraș să evolueze, ba mai mult, să se achite de sarcinile avute.

Partida va fi oficiată de Alexandru Columban (Cluj) și Radu Bucerzan (Timișoara), delegat din partea federației fiind Costel Dumitrache, din București.

Adela Ciolocoi

galabet PARIURI SPORTIVE
Str. Meţianu nr. 11-13 ARAD tel. 280607
Pariuri în direct + bonus 50 %.
Vă oferim posibilitatea de-a juca toate pariurile speciale.
Câştigurile se plătesc în maxim 15 minute.
Zilnic între orele 10,00-24,00.
(4127468)

Judo

Zece sportivi arădeni, la finală

La Pitești se derulează, în această perioadă, faza finală a C. N. de judo pentru juniori II. Orașul nostru este reprezentat de zece sportivi, de la cluburile CSȘ Gloria Arad, CSM Arad-PAB România și A.S. Tajovski Nădlac. După cum ne-a declarat Mihai Telechi, unul dintre antrenorii de la CSȘ Gloria Arad, cel puțin șase dintre judoka au șanse la o medalie.

A. C.

Programul competițiilor

■ **Fotbal.** Sâmbătă, ora 11, în Divizia B se dispută partidele: **ACU Goldiș Arad - Olimpia Satu Mare și Tricotaje Ineu - Gaz Metan Mediaș.**

• În Divizia C, astăzi, ora 15,30 au loc meciurile: **West Petrom Arad - Mobila Șimleul Silvaniei** și **Frontiera Curtici - Minerul Turț.**

• În Divizia D, etapa a 17-a: Voința Macea - Crișul Chișineu Criș, Voința Mailat - U. Vinga, Dacia Beliu - Șoimii Pâncota, Victoria Nădlac - Șoimii Lipova, UTA II - Olimpia Bârzava, Romvest - Gloria Arad, Mureșul Zădăreni - Înfrățirea Iratoșu. AQUA Vest stă.

■ **Baschet.** Sâmbătă, la sala Sporturilor „Victoria" se dispută meciurile de baschet după următorul program:

- ora 11: **BC ICIM Arad - CSU Oradea (Divizia A feminin);**
- ora 17: **BC West Petrom Arad - Axiópolis Cernavodă (Divizia A masculin).**

• De astăzi până duminică, la Sala Sporturilor și Sala Decebal are loc faza de zonă a C.N. de baschet al liceelor.

■ **Handbal.** Sâmbătă, ora 12,30, la Sala Sporturilor „Victoria" are loc meciul de handbal **HC UAV Arad - Univ. Poli Izometal Timișoara (Liga Națională - masculin).**

■ **Rugby.** Sâmbătă, ora 15,00, pe stadionul „CPL" are loc meciul amical de rugby contor Zenner CSU Aurel Vlaicu Arad-Vitez Estergo (Ungaria).

S.C. Agasi SRL

Firmă cu tradiție în domeniul instalațiilor de ventilare, climatizare și încălzire deschide punct de lucru în Arad și angajează:

Reprezentant Vânzări

DESCRIEREA POSTULUI

Prezentarea ofertei, negocierea, încheierea și urmărirea contractelor pentru produsele și serviciile promovate de firmă.

CERINȚE:

- Studii superioare (constituie avantaj domeniul tehnic)
- Experiență în vânzări
- Permis de conducere (categoria B)
- Cunoașterea mediului economic din județul Arad
- Abilități de comunicare și organizare

Se oferă pachet salarial atractiv.

Persoanele interesate vor trimite CV-ul și scrisoarea de intenție la numărul de ***fax:0256/495.394 sau la e-mail agasi@online.ro până la data 26.03.2004.***

Informații suplimentare la telefon 0256/495.336 sau 0256/495.337.

Persoana de contact **ADRIAN CIULEA.**

(4377025)

DARO logistic s.r.l.

Reprezentant unic al firmei DAKON-CEHIA comercializeaza cazane pe combustibil gazos si cazane pe combustibil solid toate tipurile otel, fontă, ardere pirolitică.

OFERTA LUNII MARTIE

la fiecare cazan pe combustibil solid comandat primiti un calorifer de baie gratis

ADRESA: Calea Aurel Vlaicu Bloc Z27

TELEFON:0257-289.733 (C.19/2004)

ACȚIUNEA POPULARĂ (AP)

Organizația Județeană Arad,

invită persoane NECOMPROMISE, NECORUPTE, pentru a candida la această formațiune politică la consiliile locale și pentru funcția de primar în toate orașele județului Arad.

Telefon: 0257/282.397; 0744-55.79.39.

(4127465)

S. C. NOBILIS SRL

cu sediul în Arad Str. M. Eminescu nr. 26

ANGAJEAZĂ

VÂNZĂTOARE cu experiență în domeniu pentru magazin de cadouri

Relații tel.: 0257-214.605.

(4127466)

SYSTRONICS

Zona Parc Industrial NV, Arad, România

Societate comercială cu capital integral elvețian având activități de producție electronică, test, cercetare pentru piața UE și Elveția

Angajează

Asistentă direcțiune

Cerințe:

- Cunoștințe operare PC (Word, Excel, PowerPoint).
- Studii medii (studii superioare constituie avantaj).
- Abilități de comunicare.
- Solide cunoștințe de italiană, engleză (germana constituie avantaj).
- Atenție distributivă.
- Rezistență la stress.
- Prezență de spirit.
- Disponibilitate la program de lucru prelungit.

(3928727)

CV la Fax 0257-216733 sau e-mail systronics@rdslink.ro până la data de 24.03.2004

Doar persoanele selecționate pentru interviu vor fi contactate.

AGENȚIA AGROSEM ARAD

vinde pentru campania de primăvară următoarele semințe:

- **FLOAREA-SOARELUI** *soiurile FESTIV și BANAT;*
- **LUCERNĂ**
- **SOIA** *soiurile MEDIANA, VERKO și TOPAZ; soiul AVILA;*
- **PORUMB din hibrizii:** *ZP 409, ZP RUMA; NSSC 420, ANDREEA, OLT.*

(c.13852004)

PRACTICĂM CELE MAI AVANTAJOASE PREȚURI.

Plata semințelor se face la ridicarea acestora prin: numerar, OP vizat de bancă și fila CEC.

Informații suplimentare la sediul agenției, str. Dumbrava Roșie nr. 2-4 și la telefoanele 0257/289.063 sau 0788-401.594.

Programul de livrare este de LUNI până VINERI între orele 8-16 și sâmbătă între orele 8-12.

Andromeda Service srl

CU SEDIUL ÎN ARAD, Str. GORUNULUI Nr. 24, Tel.: 0257/ 256.858, Fax. 0257/ 270.899,

Instalatori autorizați in gaze GR III
Sudori cu calificare (electric + autogen)
Instalatori instalatii termice, sanitare, gaze
Excavatorist - minim 5 ani experiență

(c.19/2004)

SC CROCO SRL Onești producător de biscuiți și sticksuri marca

CROCO

Angajează:

AGENT VÂNZĂRI pentru județul Arad

Se cere: - domiciliu stabil în Arad
- experiență min. 2 ani în vânzări

Se oferă salariu motivant.

Cei interesați vor trimite un C.V. la **fax 0234/315024**

Informații suplimentare la **telefon 0234/315017** (4377004)

SC ADONISINODA SRL

- oțel beton f 6-8-10-12,
- binale (uși, ferestre toată gama),
- profile,
- țevi rectangulare,
- pătrate,
- ciment,
- var,
- BCA,
- polistiren,
- vopsele, etc.

Pentru comenzi mari, transport gratuit la domiciliu. Executăm construcții civile, industriale, hidroizolații, tinichigerie, etc.

Str. Scărișoarei nr. 78,

Tel: 0257/289864, 0257/275823

(c.19/2004)

LA NOI CALITATEA SPUNE TOT!

TMS-RO

TERMICE MONTAJ SERVICE

Importator direct calorifere KORAD-SLOVACIA

comercializează:

- centrale termice pe gaz
- cazane pe combustibil solid
- teavă si fitinguri din polipropilenă
- teavă si fitinguri din cupru si alamă
- robineti
- filtre si alte accesorii

(c.19/2004)

Sediul:Calea A. VLAICU nr.241 Tel:0257-349.925 Tel/Fax:0257-349.924

Depozit:Calea 6 Vânători nr.1-3 Tel:0257-270.255

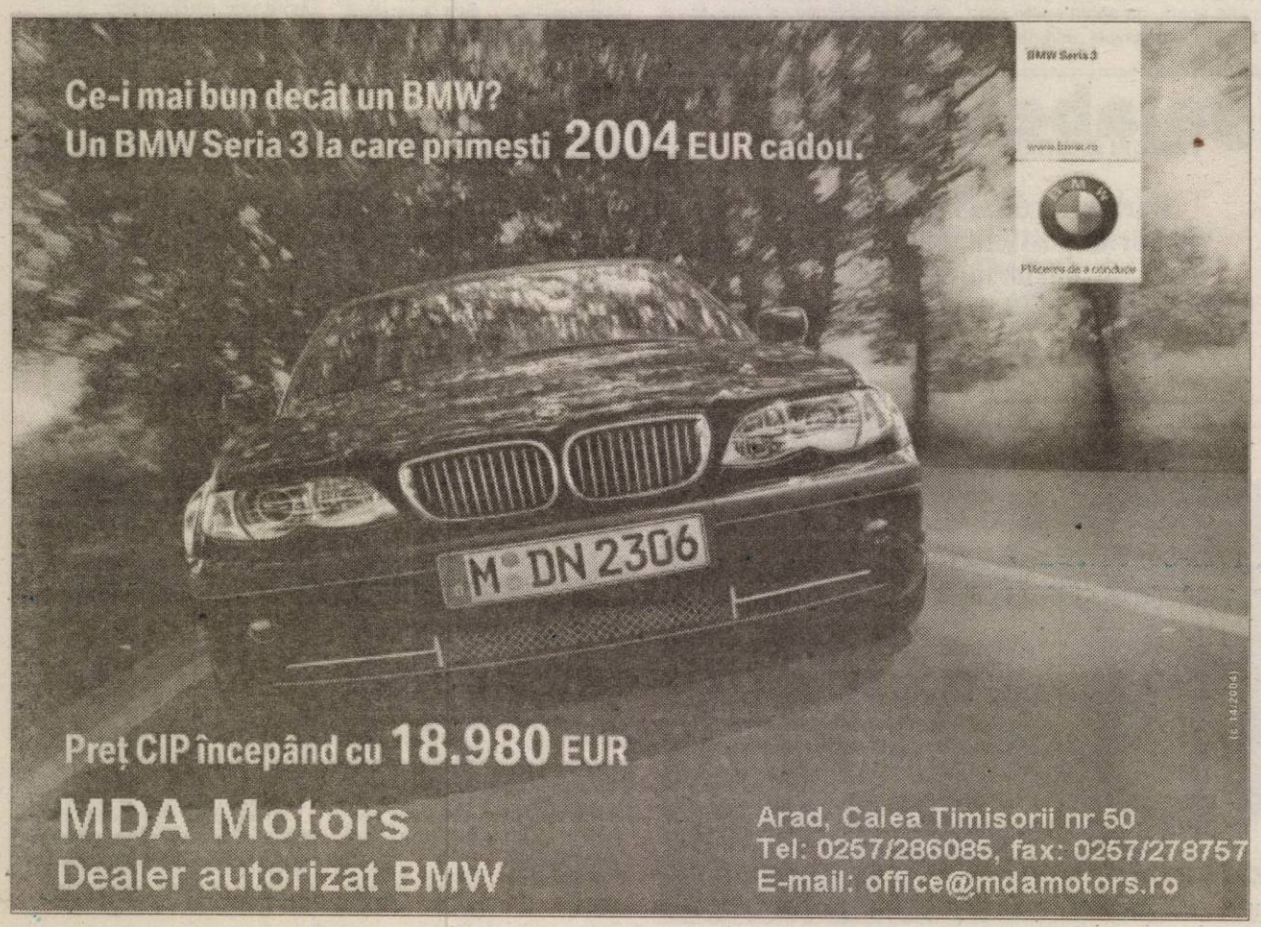

S.C. CORNEX S.R.L.

www.cornex.ro

LNB ROMANIA

Arad

distribuitor zonal

Premixuri - produse LNB - 1% - 5%

Produce și vinde, la cele mai mici prețuri :

- Furaje combinate si concentrate,
- Furaje granulate, import Ungaria, făină de pește,
- Amestecuri furajere complementare, zoofortiri.

HRANĂ USCATĂ pentru câini și pisici import Ungaria.

Sediu: **Arad, str. L. Rebreanu 54,** tel/fax - 0257-253.589, 253.984

Fabrica de furaje: **Covăsânț 532,** jud. Arad, tel/fax 0257-385.113

(c.5442003)

CE ASTEPTATI DVS. DE LA O SAMANTA DE HIBRIZI DE PORUMB?

SA AIBA:

- **PRODUCTIVITATE RIDICATA**
- **REZISTENTA LA SECETA**
- **PERIOADA DE VEGETATIE SCURTA**
- **PRETURI ACCESIBILE**

TOATE ACESTEA PUTETI PRIMI DACA CUMPĂRATI SAMANTE DE HIBRIZI DE PORUMB KISKUN LA REPREZENTANTUL ZONAL:

SC AGRICOLA ROM-ITA, INEU, 0257/511047, 0722/301782

SAU LA DEPOZITUL CENTRAL: BIHARIA, STR. SALCÂMILOR NR. 10

TEL/FAX: 0259/369470

SC KISKUN ROMÂNIA SRL (c.19/2004)

Teba Industries
www.tebaindustries.com

Angajeaza:
Operatori calculator
pentru biroul salarizare

Persoanele interesate vor depune CV la sediul societatii sau prin e-mail

310106 Arad, Str. Patria nr.14, J02/2108/1994, CUI R 6785611, tel. 004 0257 280343, fax 004 0257 280701, tebaindustries@tebaindustries.com

(4377011)

S.C. DIALMA S.R.L.

Firmă cu tradiție în Arad
în domeniul confecțiilor tip sport

Arad, str. Câmpul Liniștii nr. 1 (în curte cu Vama Arad)

Telefon: 30.60.33

Angajează

- confecționere și confecționeri calificați pentru mașini de cusut
- tineri și tinere necalificate care doresc să învețe meseria de confecționer textil

ASIGURĂ
- salarizare stimulativă (pentru cei calificați începând cu 4.000.000 lei)
- condiții de lucru la nivel occidental (climatizare)
- tichete de masă
- transport gratuit de la UTA la fabrică și retur
- plata abonamentelor de transport pentru cei din județ
- asistență medicală gratuită la sediul firmei

NOU
Angajăm persoane cunoscătoare a meseriei (și pensionari) cu timp de lucru parțial

Garantăm locuri de muncă și câștiguri sigure, într-un singur schimb.

(C. 5/2004)

Închiriez
APARTAMENT ULTRACENTRAL RENOVAT
pentru SOCIETĂȚI COMERCIALE sau PERSOANE FIZICE
în suprafață de 250 mp.
Informații telefon: 276.775; 276.613.
(4127467)

TERMOPLAST
FERESTRE UȘI * PVC
REDUCERE!!! ...Viitorul obligă... REDUCERE!!!
Tâmplărie PVC cu profile ALUPLAST Germania.
feronerie Germania, geam termopan
Vânzări în rate!!!
aluplast Rulouri ,jaluzele și plase de țânțari
Sisteme de garduri, porți și balustrade din aluminiu.
Telefon 0257-273.550 sau 0723.249.716, 0722.995.957

Lukas Construct SRL
Tel.: 256.119, 0723-273.746, fax: 270.711, e-mail: lukas@dutar.ro
EXECUTĂ:
- hidroizolații și termoizolații
- pardoseli industriale epoxidice
- lucrări tinichigerie
- tratamente antiigrasie
- finisaje interioare
- tâmplărie lemn, rașchetări etc.

Vinde membrană bitumată pentru hidroizolații.
(3928704)

Firma Alois Dallmayr Automaten-Service SRL
cu activitate în domeniul exploatării AUTOMATELOR DE BĂUTURI CALDE, caută parteneri de franciză zonali

Condiții
- Curriculum Vitae
- Automobil, telefon
- Experiență minimă utilizare computer
- Agilitate

Oferim:
- Maxima colaborare în domeniu
- Posibilitate de a fi printre primii în acest domeniu în România

Pretindem:
- Seriozitate maximă
- Colaborare în dezvoltarea sistemului franchise în România

Adresa poștală:
S. C. Alois Dallmayr Automaten-Service SRL
str. Mihai Viteazu nr. 166 - Brașov
Fax: 0268-428.482 tel. 0268-428.488
Web:www.dallmayr.ro email: contact@dallmayr.ro
(4377028)

SUPER OFERTA AMORTIZOARE
CUMPERI 3, PRIMEȘTI 1 GRATIS

PIESE AUTO IMPORT & SERVICE AUTO RAPID
RO 2900 ARAD, Str. Prunului, nr. 55A
Tel./Fax: 0257-21.88.88, Mobil: 0745-18.88.85
(c.18/2004)

Firmă privată poloneză din domeniul prelucrării lemnului
va construi o fabrică nouă de uși și panouri din lemn în zona industrială vest (spre Nădlac).
Fabrica va intra în funcțiune în al doilea trimestru al anului.
Căutăm candidate care să ocupe următoarea poziție în firmă:
„Șef serviciu personal"
Candidata ideală trebuie să îndeplinească următoarele condiții:
- Să știe să administreze registrul general de evidență al salariaților
- Să aibă experiență minim 3 ani în domeniul personal-salarizare
- Să aibă cunoștințe calculator Word-Excel
- Să cunoască legislația muncii și salarială
- Să cunoască limba engleză la nivel mediu
- Să dețină carnet de conducere cat. B

Vă rugăm să depuneți CV și scrisoare de intenție prin mail sau la sediul Fundației Româno-Germane până în data de 24.03.2004.
Candidatele selectate vor fi invitate la un interviu.
Confidențialitatea informațiilor este asigurată.
E-mail: frg@arad.ro
Str. Gării nr. 59, Vladimirescu, Arad, tel. 514.931; 514.934.
(c.18/2004)

ARAD, P-ța Eroilor nr.7
Tel.: 251 792, Fax.: 275 980
IMP. ECA TRADE S.R.L.
S.C.
ANUNȚĂ:
Onorata clientelă și partenerii de afaceri noua adresă: Piața Eroilor nr.7 (în incinta școlii de șoferi Aradul Nou).
Tel.: 0257 251 792, Fax: 0257 275 980
(c.589/2031)

VIPROMIN 2000 a company of PROVIMI
ISO 9001 : 2000 ISO 14001 : 1996 HACCP
SALONTA BIHOR 0259-373019
NR. 1 IN FURAJAREA ANIMALELOR
Va oferă produsele:
ANIMIX ®
-NUTRETURI COMBINATE
-CONCENTRATE P.V.M.
-PREMIXURI
Pentru toate categoriile de animale.
DISTRIBUITOR:
S.C VETAGRICA S.R.L. ARAD ,Str.IULIU MANIU, Nr.84
Tel/Fax: 0257-256089, 0722-376360
S.C.AGROZAR IMPEX S.R.L.SEBIS,Str.CRISULUI,Nr.58
Tel/Fax.0257-310301,0745-355035I
(c.p.145/2004)

Folie pentru solarii
Durată îndelungată de folosire
Multistrat - rezistență mare
Grad mare de transparență!
Preț de importator
NOU! Semințe, generatoare de aerosoli.
Gamă diversă de fungicide, insecticide, erbicide
Îngrășăminte foliare, stimulatori, aparate de stropit
Str. Petru Rareș nr. 81
Tel./Fax 270.145
Grădiște
ECOCHEM prietenul fermierilor
(c.p. 81/2004)

S.C. ROMFILMS S.R.L. Arad
Producătorul foliei termocontractibile
Angajează OPERATORI MASE PLASTICE

Responsabilități:	Cerințe:
- atitudine pozitivă privind asimilarea și deprinderea cunoștințelor și procedurilor; - operarea pe mașini de produs folie; - manipularea produselor finite și a materialelor.	- studii medii sau superioare - cunoștințe operare calculator **Avantaje:** limba engleză, experiență în domeniul electromecanic.

Se oferă salariu atractiv. Interviurile vor avea loc în data de 24.03.2004.
CV-urile se pot depune la sediul firmei din str. Nicolaus Lenau, nr. 17 Arad, tel./fax: 0257-278.400; 288.510, e-mail: romfilms@arad.ro, până la data de 22.03.2004.
(4377008)

sc Belsirim Automotive srl
angajează personal pentru pozitia de:
Secretariat/Relatii cu publicul
Cerinte: - dinamism si perseverenta
- bune cunostinte operare PC
- abilitati de comunicare
Se oferă: - salarizare motivanta
- mediu de lucru atractiv
- posibilitatea de a lucra intr-o companie in continuă dezvoltare
CV-urile se depun pe fax la 0257/206327

Administratorul unic al S. C. Agrotransport S. A. Arad
Convoacă Adunarea Generală a Acționarilor
În ziua de 02.04.2004, orele 10,00
La sediul societății din str.Poetului nr. 103
ORDINE DE ZI:
1. Prezentarea și aprobarea Raportului de gestiune a Administratorului unic pe anul 2003
2. Prezentarea și aprobarea Raportului Comisiei de Cenzori pe anul 2003
3. Prezentarea și aprobarea Situațiilor financiare simplificate pentru anul 2003, respectiv bilanț, cont de profit și pierderi.
4. Diverse

În cazul neîndeplinirii condițiilor de cvorum, o nouă Adunare Generală va avea loc la data de 09.04.2004, orele 10, la sediul societății.
(4127471)
Adminstrator unic, Stelian Matea

konica Digital Photo Express
Foto Lux
B-dul Revoluției Nr. 94
Tel./Fax 0257+281169
NOU ÎN ARAD

Procesăm:
- Fotografii de pe suport clasic (film negativ color ,alb-negru și diapozitiv), DIGITAL (CD,memorii aparate digitale, într-un cuvânt tot ce înseamnă suport digital). Mărimi poze până la 20x38.

Servicii:
- Scanări filme și diapozitive pe CD; reproduceri de pe fotografii
- Toata gama de fotografii pentru acte și studio .
- O gamă largă de baterii, acumulatori (video, aparate digitale etc) și articole foto.

Calitatea contează!

Mercedes-Benz

AutoSchunn Partener autorizat DaimlerChrysler Arad / Hunedoara

Organizeaza interviu pentru ocuparea posturilor de:

RECEPTIONER AUTO

Cerinte:
Studii tehnice;
Experienta in domeniul auto constituie avantaj;
Seriozitate, devotament, flexibilitate;
Stagiul militar satisfacut;
Cunoasterea limbii germane;
Carnet de conducere cat. B.

REPREZENTANT VANZARI PIESE SCHIMB

Cerinte:
Abilitati de prezentare si comunicare;
Seriozitate, devotament, flexibilitate;
Experienta in vanzari - minim 2 ani;
Carnet de conducere cat. B;
Cunoasterea limbii germane sau engleze.

Oferim:
Oportunitatea de a lucra pentru o marca de exceptie;
Conditii deosebite de munca;
Participarea la cursuri de pregatire si formare profesionala.

Candidatul ideal va impartasi filosofia Mercedes-Benz:
CALITATE, PASIUNE, PERFECTIUNE

(c.55/2004)

CV-ul si scrisoarea de intentie se depun pana la 24.03.04, la sediul firmei sau prin e-mail la adresa alina.sighete@auto-schunn.ro.Doar persoanele selectate vor fi anuntate telefonic.

AutoSchunn Micalaca Est DN 7 FN * tel: 0257 / 286680, fax: 0257 / 281474

---

web CCW

Piata Spitalului Bl. 2A - Parter
310031 Arad - România
tel. 0257-255900
e-mail: sales@ccw.arad.ro

ACUM POŢI CUMPĂRA ORICE ÎN RATE FĂRĂ AVANS ŞI FĂRĂ GIRANT!

TV Monitor LCD V7 LTV20
Display 20.1" (51cm)
Contrast 500:1
Timp de răspuns 16ms
Luminozitate 500cd/mp
Unghi vizibilitate H/V: 160°/120°
Boxe încorporate
Telecomandă
799 EURO+TVA

Aparat foto digital Sony DSC-U50 Silver
2 Megapixels
8MB Memory Stick Duo
LCD 1.0"
Baterii reîncărcabile
Cablu USB
179 EURO+TVA

Monitor 17" AOC 7F Flat
1280 x 1024 @ 60Hz
0.21 / 0.25 dot pitch
Pure flat face
OSD
99 EURO+TVA
Primul monitor plat sub 100 EURO!

Microsoft Wireless Desktop Basic Retail
Tastatură multimedia fără fir
mouse optic fără fir
39 EURO+TVA

Aparat foto digital Olympus C-150
2 Megapixels
16MB XD Picture Card
LCD 1.8"
Baterii alcaline
Cablu USB
119 EURO+TVA

Telefon mobil Samsung SGH-V200
2 acumulatori
cablu de date
hands-free
cameră foto rotativă
CD software
65.000 culori
120 ore stand by
4 ore convorbiri
neconditionat de rețea sau contract
249 EURO+TVA

PROMO monitoare TFT

15" TFT Sigma MD7315TB	259 EUR+TVA
17" TFT AOC LM 720	369 EUR+TVA
19" TFT AOC LM 919	499 EUR+TVA

Notebook Gericom Webshox
Display 14" XGA 1024x768
Intel Celeron 1,7Ghz
256MB RAM
30GB HDD
Combo
FW, USB2.0
MS Windows XP Home
799 EURO+TVA

PLASMA TV AOC PDP 4263 106cm acum cu numai 2.699 EUR+TVA!!!

Toate acestea te lasă rece? te gândeşti deja la concediu?
atunci cere lista completă de aparate foto şi camere video digitale, compar-o şi vezi că nu avem concurenţă!!!
Colecţie completă SONY, Canon şi Olympus!!!

Pentru informaţii suplimentare vă aşteptăm să ne vizitaţi! Preţurile nu includ TVA şi se convertesc în lei la cursul BNR din ziua plăţii.

(c.132/2004)

MEDIA MAX ...Când perfecţiunea este totul

Servicii de curatenie generala pentru:
Apartamente, birouri, spatii comerciale spatii industriale, banci

NOU *spalat covoare/mocheta la domiciliul clientului*

Totul la preţuri fără pată

Tel. 0257-282098, 0722.754383

(c.19/2004)

Grup Şcolar Forestier

Calea Timişorii nr. 29-31 Arad

Angajează **ÎNGRIJITOR**

Informaţii la secretariatul şcolii, telefon 287.238.

(4377015)

SOCIETATE COMERCIALĂ

cu capital străin

angajează pe bază de interviu **ECONOMIST.**

Cerinţe:
- studii superioare de specialitate
- cunoştinţe operare PC
- seriozitate
- disponibilitate la program prelungit şi muncă în echipă

Persoanele interesate sunt rugate să trimită un CV la **e-mail: ca.ru@smart.ro, până la data de 25.03.2004.**

Doar persoanele selectate vor fi invitate pentru interviu.

(4127470)

MATROS 2000 VĂ OFERĂ

PODELE LAMINATE

LAMBRIU MDF şi PVC, TAVANE POLISTIREN cu 5 % REDUCERE şi FOLIE IZOLANTĂ de 3 mm GRATIS

***

Vă invităm să vizitaţi standul nostru din cadrul târgului „CONFORT CONSTRUCT".

Inf. tel. 349888, Calea Aurel Vlaicu nr.28-32.

(c.679/2003)

S. C. SPIA CT Arad S. A.

Cal. A. Vlaicu nr. 10-12, telefon/fax 257.068

angajează

- **prelucrător prin aşchiere**

(inclusiv strungar strung automat cu cap revorver)

- **vopsitor industrial**
- **inginer profil mecanic pentru proiectare**

ştanţe, matriţe, SDV-uri

(4127472)

Agrirom

SC AGRIROM SRL

Angajează:

DISPECER AUTO

Condiţii:
- studii medii sau superioare
- vechime în domeniul dispecerizării minim 2 ani
- cunoaşterea unei limbi de circulaţie internaţională
- mod de lucru pe calculator
- carnet de conducere categoria B (categoria C constituie un avantaj)

(c.803/2003)

Asigurăm:
salar motivant

CV-urile se vor trimite la fax: 250.525, sau e-mail: office@agrirom până la data de 31.03.2004

Agrirom

SC AGRIROM SRL

Angajează:

RESPONSABIL PARC AUTO

Condiţii:
- studii medii sau superioare de specialitate
- vechime în domeniu minim 3 ani
- cunoaşterea unei limbi de circulaţie internaţională
- mod de lucru pe calculator
- carnet de conducere categoria B şi C

(c.803/2004)

Asigurăm:
salar motivant

CV-urile se vor trimite la fax: 250.525, sau e-mail: office@agrirom până la data de 31.03.2004

Sistemul de Gospodărire a Apelor Arad

Scoate la licitaţie

URMĂTOARELE MIJLOACE FIXE INTEGRAL AMORTIZATE:
- **copiator Minolta EP4230 pentru piese de schimb**
- **remorcă agricolă RM2/3**

Licitaţia va avea loc în data de **30.03.2004, ora 10,** la sediul unităţii, B-dul Dragalina nr. 16.

Pentru relaţii sunaţi la tel. 280.362.

(4127469)

Compania de Transport Public Arad

anunţă publicul călător că:

În data de **21.03.2004 între orele 8,00-16,00** se va opri circulaţia tramvaielor pe tronsonul Piaţa Gai-Fortuna datorită unor lucrări la calea de rulare.

- **Se suspendă linia de tramvai: L6**
- **Se limitează traseul liniilor de tramvai L1, L3, L4, L7,L9, L11, L15, L17 la staţia Fortuna.**

Transportul călătorilor între Piaţa Gai şi Fortuna va fi asigurat cu autobuze, care vor circula la un interval de 20 minute între orele **8,00-16,00.**

Abonamentele emise pe liniile de tramvai suspendate vor fi valabile pe autobuzele care vor circula în perioada întreruperii.

Vă mulţumim pentru înţelegere.

(c.523/2003)

Consiliul de administrație al S. C. Aralia S. A.

convoacă ***ADUNAREA GENERALĂ EXTRAORDINARĂ A SOCIETĂȚII, în data de 5.04.2004, orele 17,00,*** *la sediul societății, cu următoarea* ***ordine de zi:***

1. Alegerea unui nou Consiliu de Administrație
2. Aprobarea Adunării Generale Extraordinare a Acționarilor pentru ca S. C. Aralia S. A. să participe, ca acționar la constituirea de noi societăți comerciale
3. Modificarea Statutului și Contractului de Societate astfel:

Capitolul III, art. 10, din Statutul societății se va completa cu litera „f", care va avea următorul conținut:

Dreptul de proprietate asupra acțiunilor se transferă prin simpla tradițiune a acestora.

Acțiunile sunt indivizibile cu privire la societate, care nu recunoaște decât un proprietar pentru fiecare acțiune.

Un acționar care dorește să vândă din acțiunile sale, va oferi mai întâi spre vânzare aceste acțiuni celorlalți acționari, în conformitate cu proporția de acțiuni deținute, printr-o înștiințare în care se va specifica prețul pentru fiecare acțiune și numărul de acțiuni oferite spre vânzare.

În 21 de zile de la primirea înștiințării de transfer, acționarii cărora li s-a făcut oferta de vânzare vor putea opta pentru cumpărarea acțiunilor oferite prin comunicare în scris către acționarul ofertant.

În 7 zile de la primirea de către acționarul vânzător a înștiințării de acceptare, acționarul vânzător și acționarul cumpărător vor finaliza transferul acțiunilor vândute, iar acționarul cumpărător va plăti prețul prescris pentru acțiuni.

În situația în care rămân acțiuni nevândute, acționarul vânzător va fi liber să ofere aceste acțiuni oricăror alte persoane, la același preț și în aceleași condiții, fără ca prețul pe o acțiune să fie mai mic decât cel în oferta către ceilalți acționari. Dacă o persoană care nu este acționar al societății dorește să cumpere acțiunile de vânzare înainte ca transferul să fie făcut către o asemenea persoană trebuie convocat Consiliul de Administrație, pentru a aproba acest transfer.

4.Diverse.

În cazul neîndeplinirii cvorumului ședința va avea loc în **6.04.2004, la ora 17,00.** Data de referință este 01.04.2004.

Președintele Consiliului de Administrație

Laborator italian de artizanat,
cu lucru la domiciliu,
oferă posibilitatea tuturor celor cu venituri mici de a avea un al doilea serviciu. Pentru moment, doar pentru cei din provincie.
Relații la telefon **021/253.02.00**

Vindem
Hârtie de împachetat
la sediul ziarului
ADEVĂRUL
din B-dul Revoluției nr. 81.

FUNDAȚIA ROMÂNO-GERMANĂ

Centrul de pregătire și perfecționare profesională
ORGANIZEAZĂ

Cursuri de calificare:
- TÂMPLAR UNIVERSAL - 6 LUNI
- CONFECȚII ÎMBRĂCĂMINTE - 5 LUNI
- OSPĂTAR - 5 LUNI
- ZIDAR - 5 LUNI

Se acordă reducere 50% sau GRATUITATE șomerilor.

INFORMAȚII:
Vladimirescu, str. Gării nr. 59, Tel. 0257-514931; 514934
Arad, str. Episcopiei nr. 32, Tel.: 0257-214965

Cursurile sunt autorizate conform OG. 129/2000.
Diplomele sunt recunoscute în UE (c.18/2004)

Abonează-te până la 31 martie:

- primești lunar pe viață, 15 minunte naționale începând chiar cu prima lună, la abonamentul de 4 USD
- 100 de mesaje scrise naționale pe lună, în primele 2 luni de abonament
- orice opțiune iți alegi, nu o plătești în primele două luni de abonament
- în plus, pentru fiecare abonament, primești un cupon valoric de 150000 lei *

pentru cumpărături in magazinele Phone Easy **

telefoane disponibile in limita stocului; prețurile nu contin TVA

* Acest cupon nu poate fi folosit pentru a achizitiona telefoane din ofera Orange
** Detalii in magazine

- Arad Ziridava Shopping Center- parter, tel. 0257 212262
str Crișan nr. 1 (lang restaurantul Gionelli, tel. 0257 228830
- Timișoara str. Lucian Blaga nr. 1, tel. 0256 431857

Phone Easy
partener Orange

orange

(c.19/2004)

S.C TRANSDARA S.A ARAD

ANGAJEAZA

INGINERI	- studii superioare specialitatea mecanica sau autovehicule rutiere; - cu sau fara experienta in domeniu (poate fi si absolvent promotia 2003); - spirit organizatoric; - cunostinte operare PC; - domiciliul in Arad sau loc.limitrofe, telefon; - permis conducere;
ELECTRICIAN AUTO	- vechime in domeniu min.3 ani; - fara desfaceri disciplinare ale CM; - domiciliul in Arad sau loc.limitrofe, telefon;
IMPIEGAT AUTO pt.coloana TIR	- studii medii sau superioarei; - experienta in domeniu constituie avantaj; - domiciliul in Arad sau loc..limitrofe, tel.; - permis de conducere;
IMPIEGAT MISCARE	- Cel putin studii medii; - experienta in activitatea de transporturi; - domiciliul in Arad sau loc.limitrofe, telefon; - cunostinte operare PC; - permis de conducere;

(c.81/2004)

Dosarele respinse nu vor mai fi restituite.
RELATII:la sediul firmei din Arad,str.Liviu Rebreanu nr.95 sau tel.:256.308, 256.309

MOTO-BIKE SHOP

MOPED-uri
COMOD, RAPID, IEFTIN, FĂRĂ PERMIS!

PANDA 100
OFERĂ-I COPILULUI TĂU UN CADOU DEOSEBIT.

MODELE MANET CU MOTOR PUCH

MINICROSS
COPII

MOTO SCOOTERE

(c.19/2004)

SHOW ROOM:
Blv. 16 Decembrie, nr. 63, Tel: 0256-294.006
Magazin de prezentare: ARAD
Str. Prunului, nr. 55, nr. 1A, Tel: 0257-21.88.88

Restaurantul
Clubul Presei

Bd. Revoluției nr. 81
Tel: 0257/280.989 0722.639.554

Organizează
nunți botezuri mese festive
CELE MAI avantajoase prețuri DIN ARAD!

ANGAJĂM

1. OPERATOR CONTABIL (PC)
pentru evidențe gestiune (intrări-ieșiri), înregistrări contabile primare - constituie avantaj operare Word, Excel + Internet
2. MAGAZIONER - GESTIONAR
3. AGENT LIVRĂRI - ȘOFER cat. B, C și E
4. AGENT VÂNZĂRI

(412473)

☐Minim liceu ☐Limba engleză și/sau maghiară bine (1,2 și 3), constituie avantaj.

Datorită stopării angajărilor pe ultimele 6-7 luni, **rugăm ca și cei care au mai depus CV-uri între timp și mai sunt interesați, să revină.**

Rugăm CV-ul scris de mână pe Calea Timișoarei, nr. 41, între ***orele 15-17.***

S.C. ELMAS APIFLOR S.R.L

comercializează

MATERIALE PENTRU INSTALAȚII ELECTRICE

- **Conductori și cabluri electrice:** Fy, MyyM, Cyy, Cyaby, Acyaby, Mccg, sudură, siliconic etc.
- **Aparataj de joasă tensiune:** prize, întrerupătoare ST, PT și antigron etc.
- **Diverse:** tub PVC, doze, coturi, tablouri, sig. automate.
- **Produse industriale:** contactori (RG, TCA, TSA, DRG), usol, butoane, microîntrerupătoare, relee etc.
- **PARATRĂSNETE** la prețuri speciale.

DISTRIBUITOR SIEMENS ȘI HAGER
aparataj industrial și de joasă tensiune.
PREȚURI FĂRĂ CONCURENȚĂ

ARAD, str. Tîrgoviștei, nr.3 Tel/Fax.: 256 026, 0722/ 938 376
(între Casa Albă și primul Bloc pe str. Miron Costin)

(c.19/2004)

Direcția Generală pentru Protecția Drepturilor Copilului Arad,

str. 1 Decembrie 1918 nr. 10/12,

organizează **concurs** la sediul instituției, în data de 08 aprilie 2004, ora 10,00, pentru ocuparea ***următoarelor posturi vacante***: **psiholog** (Arad, Pâncota), **educator** (Arad, Lipova, Zăbrani, Șiria, Vladimirescu), **consilier juridic** (Arad), **îngrijitor copii** (Zăbrani, Arad), **logoped** (Arad), **administrator** (Arad), **șef serviciu, referent** (S) (specializare română, arte plastice), **operator calculator, asistent social** (S), **(PL), medic primar neuropsihiatru, bucătar, asistent medical** (Petriș).

Bibliografia, respectiv condițiile de participare la concurs sunt afișate la sediul instituției.

Informații suplimentare se pot obține la tel.: 0257-210.035, 210.055. (4377029)

Consiliul Județean Arad

Serviciul Public Județean de Asistență Socială Organizează **concurs în data de 05 aprilie 2004, ora 11,00,** pentru ocuparea postului de

ASISTENT SOCIAL
pe perioadă determinată.

Cerințe:
- studii superioare de scurtă durată de profil
- experiența în muncă constituie avantaj

Bibliografia, conținutul dosarului și alte informații se obțin la serviciul public județean de asistență socială, contabilitate, **telefon 283.922.** Dosarele se depun până în data de **31.03.2004.**

(4377021)

Canon

ELECTRONIC SHOP
Arad, P-ța UTA Bl. U1-2, parter Tel/Fax: 0257-271123; 271642; 289642

OFERTĂ SPECIALĂ DE PAȘTE

ÎN PERIOADA DE GARANȚIE!

SISTEM RATE FOARTE AVANTAJOS

* Prețurile nu conțin TVA.

Notă: Pentru orice altă configurație, vă așteptăm la sediul nostru.

(4377023)

Suferi de boală cardiacă, astm bronşic, afecţiuni ale rinichilor?

Vindecarea ta este asigurată de **CENTURA PIOKAL.**
CENTURA PIOKAL are proprietatea de a reflecta în corp impulsurile de energie eliberate de organism, restabilind funcţionarea normală a organelor interne.

1. **Elimină durerile de şold şi de spate.**
2. **Îmbunătăţeşte funcţionarea rinichilor, elimină nisipul, împiedică dezvoltarea calculozei renale.**
3. **Legată pe abdomen restabileşte funcţionarea normală a stomacului şi a intestinelor, elimină constipaţia cronică.**
4. **Efectul său antiinflamator pronunţat elimină în scurt timp inflamaţia organelor interne, ajută la vindecarea ulcerului gastric şi duodenal, purifică ficatul de substanţele toxice.**
5. **Efectul antispastic elimină durerile menstruale.**
6. **Legată pe piept are acţiune pozitivă marcată asupra inimii şi a plămânilor, elimină aritmia şi crizele astmatice, funcţionarea acestor organe vitale devine mult mai bună şi echilibrată.**

Toate acestea fără dureri, fără efecte secundare, în modul cel mai natural şi confortabil posibil!
Poţi s-o foloseşti atât ziua, cât şi noaptea, chiar şi în timpul somnului.

"În urmă cu 15 ani mi-au fost depistate chisturi în ambii rinichi. Din cauza multiplicării chisturilor funcţionarea rinichilor a devenit nesatisfăcătoare, cantitatea de urină zilnică scăzând în mod dramatic. Apa, neputând fi eliminată, s -a adunat în ţesuturi, mai ales la nivelul membrelor inferioare. Din această cauză funcţiile locomotoare s-au diminuat. Am început să folosesc **CENTURA PIOKAL**. După trei zile am observat ca rinichii au început să funcţioneze mai bine. Cantitatea de urină s-a mărit considerabil, şi după 3-4 săptămâni de folosire au dispărut edemele din picioare. Acum pot să mă deplasez cu uşurinţă, dar bucuria mea cea mai mare a fost ca la examenul medical nu s-au mai depistat nici edeme şi nici chisturi, funcţionarea rinichilor s-a restabilit complet." **Farkas Marta, 59 de ani.**

"De 27 de ani sufăr de astm bronşic. În urmă cu 18 ani boala s-a agravat, am fost nevoit să primesc lunar injecţia Diprophos pentru a scăpa de crizele sufocante. Am început să folosesc **CENTURA PIOKAL,** legată pe piept, şi chiar în primele zile am observat o îmbunătăţire semnificativă. Respiraţia grea a trecut şi excreţia s-a îmbunătăţit. De la o zi la alta simt efectul benefic al centurii, dar cea mai mare bucurie este ca nu mai am nevoie de injecţiile Diprophos. Mă simt bine cu centura, slavă Domnului ca efectul acesteia va persista zeci de ani."
Kiss Janos, 70 de ani.

"De ani de zile am suferit de prostată, am avut necazuri mari cu urinarea, chiar şi în timpul nopţii. Am început să folosesc **CENTURA PIOKAL**, legată pe abdomen. Pot spune cu bucurie că centura a avut un efect neaşteptat de bun. Numai după două săptămâni de folosire nu am mai avut probleme cu urinatul, nici măcar în timpul nopţii. Mărimea prostatei a revenit la normal, iar vezica urinară se goleşte complet la fiecare urinare. Este o uşurare fantastică pentru mine."
Ravasz Istvan, 66 de ani.

"Sufăr de foarte multă vreme de dureri ale membrelor inferioare şi a spatelui. Am avut circulaţie venoasa slabă, cu început de tromboflebită şi ulcer gastric. De când folosesc **CENTURA PIOKAL** durerile de spate au dispărut, spondiloza cervicală şi occipitală nu mai constituie probleme pentru mine. Am legat centura şi pe picior şi în timpul folosirii în câteva zile circulaţia sanguină s-a îmbunătăţit, durerea şi inflamaţia au dispărut. Am purtat centura şi deasupra stomacului, astfel gastrita s-a ameliorat. Dacă aş dori să exprim pe scurt efectul **CENTURII PIOKAL**, aş zice un singur cuvânt: **EXTRAORDINAR!**"
Dr. Holircă Adela, 49 de ani.

Leag-o pe corpul tău şi simte **IZVORUL SĂNĂTĂŢII!** Centura îşi menţine efectul pe timp nelimitat, nu necesită baterii sau alte materiale consumabile, şi asigură protecţie maximă împotriva bolilor enumerate, pe tot parcursul vieţii tale!
Te aşteaptă propria **CENTURĂ PIOKAL** în **ARAD** la **farmacia GLYKON** (P-ţa UTA , bl. U6), şi în **LIPOVA** la **farmacia IRIS** (Str. N. Bălcescu u. 50), sau poţi comanda prin poştă cu plata ramburs la nr. de tel. **0742-14.12.60.**

Pretul: 893.000 lei.

(4377027)

ANIVERSĂRI

La ceas aniversar urăm un sincer
„LA MULŢI ANI!"
lui
BRÂNDAŞ COSMIN-CRISTIAN,
din partea lui TATI, MAMI, ADI, MARIANA, ICA, VIOREL, nepoţii CLAUDIU, CLAUDIA şi BUNICII din SOCODOR. (5474)

„LA MULŢI ANI!",
sănătate, fericire, noroc, pentru
JURCĂ CLAUDIA ADELA,
cu ocazia zilei de naştere. Te iubim mereu, DANA, MARCEL şi bunicii din PARTOŞ. „Tu eşti floarea cea mai dragă/ Eşti iubirea vieţii noastre/ Iar pe drumul ce vei merge/ Dumnezeu să te păzească." (5589)

MATRIMONIALE

Agenţia „ROMANA" intermediază căsătorii între romance oneste, drăguţe şi bărbaţi germani. Telefon 255776. (5202)

VÂNZĂRI APARTAMENTE O CAMERĂ

Vând apartament 1 cameră, bucătărie, baie, la casă (cumpărat de 8 ani, Legea 112), occidental, zona Podgoria, 16.500 Euro. Telefon 0723.992.371. (5220)

Vând garsonieră, Grădişte (lângă piaţă), îmbunătăţită, vizibilă duminică, orele 10-16. Telefon 355021; 0742.313.421. (5228)

Vând apartament 1 cameră, zona Alfa. Telefon 0742.465.202.

Vând garsonieră confort I, Piaţa Soarelui, parter, 12.500 EU. Telefon 0721.487.433. (5372)

Vând garsonieră confort I, lavabil, gresie, contorizat, parter, 10.000 EU negociabil, Confecţii. Telefon 286743, 270856, 0766.231.477. (5406)

Vând garsonieră, confort 3, cu baie, mobilată, utilată. Telefon 0723.308.660; 257482; posibil 2 rate. (4566)

Vând apartament 1 cameră, bloc nou, 55 mp, Fortuna. Telefon 348514, 0745.864.268. (5370)

Vând apartament 1 cameră (posibilitate 2 camere), zona Intim, Legea 112, 12.500 Euro. Telefon 253954. (5518)

Vând garsonieră, central, îmbunătăţită, mobilată, geamuri mari, demisol. Telefon 0744.687.177; 255522 Raco. (5611)

Vând garsonieră, confort I, zona Miorita, etaj III, balcon, 13.000 Euro, negociabil. Telefon 0257/255522; 0744.687.177 Raco. (5611)

Vând garsonieră, etaj II, Alfa. Telefon 257740, orele 20-22. (5519)

VÂNZĂRI APARTAMENTE DOUĂ CAMERE

Vând apartament la casă, 2 camere, bucătărie, baie, gaz, garaj, renovat, zona Gării, cumpărat, intabulat cu Legea 112, preţ 27.500 Euro. Telefon 0722.353.495; 235790. (5468)

Vând apartament 2 camere, 77 mp, etaj 5/8, lângă Stas Market în Vlaicu, mobilat/nemobilat, 25.000 Euro, negociabil. Telefon 348012. (5073)

Vând apartament 2 camere. Telefon 338594. (5105)

Vând apartament 2/3 camere, zonă centrală, renovat, încălzire termotecă, ideal pentru privatizare (birouri, depozit, etc), intrare auto, preţ 25.500. Telefon 212478. (p)

Vând apartament 2 camere, decomandat, Alfa. Telefon 258375.

Vând apartament 2 camere, semidecomandat, contorizat, fără balcon, zona Gării, et. 3, fără intermediari, preţ 25.000 Eu, negociabil. Telefon 0257-253410, 0257-260585. (5373)

Vând apartament 2 camere, decomandate, zona III, etaj II, îmbunătăţit, 29.000 EU. Telefon 0744.988.154.

Vând apartament 2 camere Chişineu Criş, confort I, ultracentral, îmbunătăţiri, 12.800 Euro, negociabil. Telefon 0721.365.038. (Ag. Criş, 129)

Vând apartament 2 camere, confort I, contorizat, faianţă, gresie, parchet, zona Miorita, preţ convenabil, etaj 4. Telefon 279373. (5419)

Vând urgent, la preţ convenabil, apartament ultracentral, 2 camere + dependinţe. Telefon 244141. (5206)

Vând apartament 2 camere, îmbunătăţit, etaj 4/4, zona Miorita, 19.000 Euro. Telefon 263833; 0723.881.610. (5159)

Vând apartament 2 camere, S = 73 mp, central, construcţie cărămidă, termotecă pe gaz, renovat modern, stil occidental, preţ 33.500 Euro, negociabil. Telefon 286743; 270856; 0766.231.477. (5507)

Vând apartament 2 camere, casă, central, 15.000 Euro. Telefon 256353; 0745.370.916. (5577)

Vând apartament 2 camere, str. Fluturilor, bloc 12A, scara B, etaj 4, ap. 18, 13.000 Euro. Telefon 271892 sau 0742.025.873. (5598)

Vând apartament 2 camere, etaj III, Vlaicu, str. Fluturilor, preţ 14.500 Euro. Telefon 0722.710.929. (5600)

Vând apartament 2 camere, central, confort I, etaj I, 2 balcoane, 27.000 Euro, negociabil. Telefon 0257/255522; 0744.687.177 Raco. (5611)

Vând 2 camere, Maiakovski, parchet, faianţă, termopan, s-74mp, et. 3, 27.500 Eu. Telefon 286743, 270856, 0766.231.477. (5643)

Vând 2 camere, cf. I, Vlaicu, 15.800 Eu şi 3 camere Vlaicu, recent renovat, 17.500 Eú, s-65 mp. Telefon 0766.231.477, 270856, 286743. (5643)

VÂNZĂRI APARTAMENTE TREI CAMERE

Vând apartament 3 camere, zona Intim, et. 4/9, bloc nou, preţ negociabil 35.000 Euro. Telefon 230237.

Vând apartament 3 camere, baie, anexe, grădină (1/2 din casă, 2 familii), Grădişte, 22.000 Euro, negociabil. Telefon 0722.898.543. (5220)

Vând apartament 3 camere, decomandat, termopan, parţial mobilat, bloc Z23, scara F, etaj 4/4 (Piaţa UTA), preţ la vedere. Telefon 0744.797.866; 272272, orele 19-23. (4887)

Vând apartament 3 camere, decomandat, central, etaj 4/4, îmbunătăţit, 35.000 Euro. Telefon 254909; 0722.597.016. (5147)

Vând apartament 3 camere, în Vlaicu, principală, ultramodern, modificat, bolţi interioare, uşă metalică, uşi din cireş, baie 5/5, salon 7/3,5, faianţat şi gresiat, mobilă de bucătărie italiană, mochete noi, et. 10, acoperiş fără probleme, preţ 24.500 Eu, negociabil. Telefon 0257-246063. (5361)

Vând apartament confort I, 3 camere, s-102 mp, garaj, 24.500 EU, Vlaicu. Telefon 286743; 270856, 0766.231.477. (5406)

De vânzare apartament 3 camere. Telefon 338594. (5105)

Vând apartament 3 camere, str. Şaguna 97. Telefon 0741.015.972 sau 218763. (4657)

Vând apartament 3 camere, parter, Fortună, 65 mp, 16.000 Eu. Telefon 256119, 0721.916.565. (5354)

Vând apartament 3 camere decomandate, contorizat, încălzire proprie, Chişineu Criş. Telefon 350453. (Ag. Criş, 132)

Vând apartament 3 camere, etaj I, îmbunătăţit, central, Ineu. Telefon 513390; 368874. (5440)

Vând apartament Samantha urcător, tip occidental, 97 mp, aer condiţionat, termopan, contorizat apă caldă, rece şi căldură, 2 băi, garaj sau schimb cu apartament 2 camere, ultracentral. Telefon 270827, seara. (UTA, 238)

Vând apartament 3 camere, confort I, S = 76 mp, parchet, gresie, faianţă, balcon închis, contorizat, garaj, Vlaicu, 20.000 Euro. Telefon 286743, 270856; 0766.231.477. (5507)

Vând apartament 3 camere, în Aradul Nou, parter, preţ bun. Telefon 288627, 267378; 0722.983.175. (5588)

Vând apartament 3 camere, Chişineu Criş, str. Teilor nr. 5, et. 4. Telefon 0744.396.618. (Criş, 134)

VÂNZĂRI APARTAMENTE PATRU-ŞASE CAMERE

Vând apartament 4 camere, dependinţe, Vlaicu, bloc Z26. Telefon 0744.142.035. (5453)

Vând apartament 4 camere, central, Vasile Milea, cărămidă, construit în asociaţie, 121 mp, 52.000 Eu, negociabil. Telefon 0257-251906. (4585)

Vând 6 camere, ultracentral, etaj I, 333, 120.000 Eu. Telefon 213192, 0788.253.364, 0722.257.409. (5130)

Vând apartament 4 camere, ultracentral (str. Unirii), îmbunătăţit, deosebit, suprafaţă 224 mp. Telefon 210422; 0744.478.113. (5410)

Vând apartament 4 camere, Vlaicu - Profi, cu îmbunătăţiri, etaj 7 din 8. Telefon 348142; 0766.713.615. (5570)

VÂNZĂRI CASE

Vând casă 4 camere, bucătărie, 2 băi, 2 garaje, pivniţă, teren 800 mp; sufragerie Lengyel, dormitor Madrigal. Telefon 286545, 0723.452.838.(5637)

Vând casă amenajată occidental, piscină, 2 garaje, intrare din 2 străzi, preţ 95.000 Eu, negociabil. Telefon 0745.104.215. (5347)

Vând casă (sălaş) pe şoseaua Pecica, teren 7.915 mp, bun pentru privatizare. Telefon 216517. (3428)

Vând casă + 1.000 mp teren, pe centura din Gai. Telefon 0744.785.497. (4864)

Vând casă, 2 camere, în Şeitin (schimb cu garsonieră, confort II). Telefon 0726.628.664. (5220)

Vând casă Sânleani, gaz, apă, telefon. Informaţii telefon 381823. (4901)

Vând urgent casă, 5.500 mp grădină, sat Fiscut, comuna Şagu, judeţul Arad. Telefon 0256-270755, 0721.425.785. (5005)

Vând casă în Sâmbăteni, str. Principală nr. 20, suprafaţa 2.000 mp, preţ 37.000 Eu, negociabil. Telefon 0744.937.339. (5104)

Vând casă, localitatea Iratoşu, 7 camere, baie, mansardă neterminată, preţ la vedere. Telefon 234216, 0740.696.157. (4989)

Vând casă, singur în curte, 2 camere, str. Roman Ciorogariu, Pârneava. Telefon 253363. (5240)

Vând jumătate vilă, 3 camere, hol, bucătărie, baie, pivniţă, 168 mp, curte şi grădină, central, Legea 112, preţ negociabil. Telefon 0257-279655, 0257-262508, mobil 0722.856.180, 0744.961.700. (4763)

(Continuare în pagina 15)

Tipografia Mediagraf
str. Feleacului F. N. (lângă Complexul Jackson), tel. 250.902

VINDE LA PREȚ DE PRODUCĂTOR
HÂRTIE DE AMBALAJ
(simplă sau personalizată) la diferite dimensiuni
atât pentru persoane fizice cât și juridice.

execută o gamă diversă de
imprimate, pliante, afișe, reviste, ziare și alte tipărituri
la prețuri avantajoase.

(Urmare din pagina 14)

Vând casă modestă, cu grădină 2.663 mp, în Sânapul. Telefon 285731, zilnic. (5263)

Vând casă comuna Vârfurile + curte 3.000 mp + curent legat + posibilitate de apă curentă. Telefon 0742.363.976. (5292)

Vând casă, central, 5 camere, dependințe, str. Gh. Barițiu, nr. 20, suprafață 344 mp. Telefon 0744.803.940.

Vând casă mare în Aradul Nou. Telefon 338594. (5105)

Vând casă cu grădină în localitatea Păuliș. Telefon 277266 după ora 17. (5466)

Vând vilă nouă P+M în Grădiște, str. Privighetorii nr. 18. Telefon 0744.797.815. (4994)

Vând casă, VLADIMIRESCU, toate utilitățile (încălzire centrală, telefon, cablu, grădină, teren extravilan, anexe gospodărești). Telefon 514955, 287623; 0722.663.275.

Vând casă cu etaj, recent construită, în Păuliș. Telefon 338594. (5105)

De vânzare casă în Vladimirescu. Telefon 338594. (5105)

Vând casă, Sântana, grădină 16 ari, bucătărie separat, curte betonată, gaz, apă trasă + anexe, preț 13.000 Euro, negociabil. Telefon 463231. (5249)

Vând casă mare, Chișineu Criș, str. Ciocârliei nr. 7. Telefon 0744.987.341. (Criș, 125)

Vând, în Lipova, imobil, parter + etaj nefinisat, teren 1.920 mp, acces TIR, pretabil depozit en gros, pensiune, motel, alimentație publică, etc. Telefon 0744.813.406. (117, UTA)

Vând vilă 6 camere, garaj, grădină 1.100 mp, Bujac, str. Marnei nr. 63. Telefon 0740.902.581. (4670)

Vând casă cu două apartamente în Mureșel. Telefon 286364. (4790)

Vând casă. Informații telefon 413081. (4200)

Vând casă Bujac, cărămidă, 250 mp teren, 20.000 Eu. Telefon 253364, 0722.257.409, 0788.253.364. (5130)

Vând casă în Vladimirescu nr. 10, str. Bisericii. Telefon 0744.624.131. (5301)

Vând casă în Curtici, central, gaz, apă curentă, încălzire proprie. Telefon 464236 - seara; 0721.687.936. (5398)

Vând casă modestă, din cărămidă, central, toate utilitățile, singur în curte, intrare auto, 39.000 Euro, str. Bela Bartok 2A. Telefon 0721.587.910 sau 0257/228711. (5363)

Vând casă mare, curte, tot confortul, Aradul Nou, str. Guttenbrunn, 69.000 Euro, ușor negociabil. Telefon 0724.930.727; 286818. (5383)

Vând casă Galșa, 2 corpuri, (ne)mobilată, 4 camere, baie, curte betonată, grădină 1.400 mp, 40 pomi fructiferi, anexe, preț 15.000 Euro, negociabil. Telefon 231524. (5421)

Vând cabană, Insula Mureș și apartament 3 camere, 4/4, acoperiș (ne)mobilat, contorizat, faianțat, gresiat, parchetat, Romanilor. Telefon 282253. (5526)

Vând casă, grădină, 1.250 mp, cu pomi, vie, garaj, la poala dealului, în Miniș 104. Telefon 284316, 461532. (5532)

Vând casă Cicir, 4 camere, bucătărie, baie, apă, gaz, grădină, 1.400 mp. Telefon 0745.052.035. (5547)

Vând casă, central, garaj, utilități, preț 50.000 Euro, negociabil. Telefon 256353; 0745.370.916. (5577)

Vând casă Lipova, pe malul Mureșului, 10.000 mp. Telefon 0740.204.039. (5614)

Vând (variante) în Lipova, imobil parter + etaj nefinisat, pretabil depozit, pensiune, restaurant, etc, acces TIR, teren 1.920 mp. Telefon 0744.813.406. (UTA, 245)

VÂNZĂRI SPAȚII

Vând (închiriez) HALĂ 54 mp, cu teren 854 mp; teren 1.500 mp, lângă SANEVIT. Telefon 218909; 0722.295.928. (4880)

Vând SPAȚIU COMERCIAL, în construcție, suprafața 420 mp, Calea Aurel Vlaicu, între blocurile Z27-Z28. Telefon 0745.258.251, 0744.639.809. (5222)

Vând casă cu etaj, parter - spațiu comercial, amenajat, str. Pădurii. Telefon 214418, 0740.146.292. (4936)

De vânzare HALE FUNCȚIONALE, cu terenuri aferente, în PECICA. Telefon 338594. (5105)

Vând SPAȚIU COMERCIAL, amenajat, str. Lacului. Telefon 232696; 0722.810.067. (5564)

Vând sau închiriez TERASĂ cu locație deosebită pe aleea principală, în Strandul Neptun. Telefon 0723.303.614. (5616)

Vând spațiu industrial ultracentral (pretabil apartamente) situat pe 2 nivele S+P+1, suprafața totală 620 mp, zona Hotel Aradul, preț 350.000 Eu, negociabil. Telefon 0257-265771. (UTA, 244)

VÂNZĂRI TERENURI

Vând teren intravilan, 2x1.500 mp, zona Sanevit și 1.3 ha cu front stradal, la șoseaua Oradea - Arad. Telefon 231032. (5567)

Vând loc 700 mp, 14 m fs, Vladimirescu. Telefon 0745.214.355. (4726)

Vând 1 ha teren, situat la ieșirea din Vladimirescu, utilități, apă, gaz, curent. Telefon 0744.614.627 sau 0744.264.845. (5234)

Vând teren intravilan, 1.5 hectare, în apropiere de Aeroport. Telefon 368685, 211150, 212791; 0744.280.270. (p)

Vând teren intravilan Șagu. Telefon 0723.631.021. (5445)

Vând 3 ha TEREN la CENTURA ORAȘULUI. Telefon 0740.826.371. (4842)

Vând 7.200 mp TEREN INTRAVILAN, cu 90 m deschidere la centura orașului. Telefon 0744.615.247. (4842)

Vând teren intravilan, 35.000 mp, fs 250 m, pe centură, 6Eu/ mp. Telefon 253364, 0722.257.409, 0788.253.364. (5130)

Vând parcelă 80 ari, cu fântână, pe deal, la Covăsânț cu pomi fructiferi, ideal casă de vacanță. Informații telefon 0744.618.106. (5315)

Vând teren 1.16 ha, la șoseaua de centură. Telefon 289553. (UTA, 226)

Vând teren, aproximativ 460 mp, în Arad. Telefon 243992 sau 0744.199.955, după ora 15. (5420)

Vând loc casă, cu ieșire la izlaz, 1.200 mp, 1.500 Euro, preț fix. Telefon 0745.052.035. (5547)

Doar 50.000 Euro, 11.000 mp, în incinta fostelor Sere Grădiște. Telefon 0744.603.850, 285249. (5594)

Vând pădure, 9 hectare. Informații telefon 371473. (Păncota, 16)

Vând, în Lipova, teren intravilan, 2 Eu/ mp. Telefon 0740.204.039. (5613)

VÂNZĂRI AUTO

Vând MATIZ, fabricație 2002 (un an garanție), 12.000 km rulați, 3.700 Eu. Telefon 461415. (5276)

Vând DACIA 1310, anul 1991, în stare foarte bună, preț 1.450 Euro, negociabil. Telefon 0745.251.741.

Vând (ocazie) OPEL CORSA 1,3, 2 uși, 87, 1.200 Eu; FORD ESCORT 1,8 Diesel, 2.600 Eu; ISUZU MIDI (microbus) 1,7 Diesel, 2.500 Eu, toate stare bună, piese sau complete (50-200 Eu) Dacia, Opel Omega, Ascona, Ford Sierra, Escort, VW Santana. Str. Bradului 16A sau 13, Grădiște. (5312)

Vând OPEL ASTRA, alb, an 1992, 5 uși, ABS, servo, motor 1.6 injecție, stare impecabilă, preț 3.500 Euro. Telefon 0723.675.915.

Vând microbuz Mercedes, an 1991, preț 3.600. Telefon 281492; 0722.225.722. (5077)

Vând RENAULT 19 CHAMADE, 1.8i, scaune sport, electric, spoilere, 136 CP, albastru metalizat, neînmatriculat. Telefon 0788.347.016.

Vând piese Ford Sierra, 1990, Combi, uși, capotă, motor, radiator, etc. Telefon 276488, 0742.903.147. (4888)

Vând Ford Sierra CLX 1.8, 1990, CIV, numere noi, stare impecabilă + mașină pentru piese, preț 2.400 Euro, negociabil. Telefon 276488; 0742.903.147. (4450)

Vând Dacia camionetă, 1992, CIV, numere noi, stare bună. Telefon 0742.903.147. (4450)

Vând Dacia 1310, 1990, stare bună, 1:000 Euro, negociabil. Telefon 0721.874.275, 258890. (5133)

Vând ELEVATOR nou, Timișoara și piese din dezmembrări. Telefon 218909; 0722.295.928. (4880)

Vând Dacia 1310, an 1995, preț 1.700 Euro, stare bună. Telefon 0740.183.918. (5155)

Vând Dacia 1310, an 1996, fără rugină, 1.750 Euro, negociabil. Telefon 0257/277321; 0741.143.876. (5181)

Vând Dacia 1310, an 1990, 5 trepte, 980 Euro, negociabil. Telefon 0257/277321; 0741.143.876. (5181)

Vând combină Claas 85, cu echipament complet. Telefon 0744.623.460. (5192)

Vând Matiz, model unicat, an 2001, Euro III. Telefon 0740.093.973. (5207)

Vând Daewoo Tico SL, an 1999, impecabil, preț 2.950 Euro, negociabil. Telefon 0724.250.145. (5252)

Vând Opel Kadett 4+1 uși, an 1984, persoană fizică, stare bună, 1.150 Eu. Telefon 0742.932.991. (UTA, 211)

Vând Golf IV Break, an 2000, indigo, nerulat în țară. Telefon 0721.874.275, 258890. (UTA, 215)

Vând Oltcit, an 1989, 1.300 cmc, stare foarte bună, 450 Eu, negociabil. Telefon 0744.834.010. (5284)

Vând Opel Astra 1600 benzină 2003, înmatriculat recent; Audi A4Combi TDi Quatro și Renault Kangoo Diesel 2001. Telefon 0722.251.555. (5272)

Vând Opel Kadett, an 1980, 4 uși, neînmatriculat, pentru piese de schimb. Telefon 0744.556.876. (5305)

Vând Dacia 1310 TX, an 1989, stare perfectă de funcționare, preț 1.000 Eu, negociabil. Informații 0257-287080, 0745.252.479. (5309)

Vând Dacia 1310, an 1989, numere noi, asigurare, VT, foarte bună, 850 Euro fix. Telefon 0723.837.619. (5171)

Vând Dacia 1310, an 1987, numere noi, crem, VT, impecabilă, 850 Euro. Telefon 0723.045.296. (5171)

Vând VW Transporter marfă, modificat, cu geamuri 1,6 D motor Ropas caroserie super tehnic bun, CIV, totul OK. Informații telefon 0740.201.707; 372052. (5343)

Vând tractor U 651 stare foarte bună, neânmatriculat, 125.000.000. Telefon 0740.204.123. (5382)

Vând piese VW Passat caroserie, motor benzină. Telefon 273965; 0721.838.968. (Ag. UTA, 220)

Vând Ford Focus Combi model 2001, 1,8 TDI climă full electric, 8.500 EU negociabil. Telefon 0744.232.068. (5400)

Vând motocicletă Kawasaki 500 GPX, vama plătită, 2000 EU. Telefon 0724.172.966. (5457)

Vând Dacia Papuc 1307, 4x4, carosată fibră, an 2002 mai. Informații telefon 0257-242111, 0766.530.551. (UTA; 167)

Vând VW Transporter 8+1 locuri, an 2000, 2,5 TDi, stare foarte bună, preț 12.000 Eu, negociabil. Telefon 0740.080.878. (5018)

Vând Renault 21, 1950 cmc, benzină, stare excepțională, trapă, geamuri electrice, alarmă, etc. Telefon 0744.600.472. (4769)

Vând 2 remorci auto (6 și 7,5 tone), stare funcționare (CIV, talon). Telefon 0744.523.701. (4822)

Vând VW Golf 4, înmatriculat recent, an 2000. Telefon 281349; 0722.581.852. (4766)

Vând combină C14, în stare de funcționare. Telefon 0740.217.876. (5296)

Vând tractor U650 + plug, disc, semănătoare porumb, cultivator, remorcă 5 to, preț 7.000 Eu, negociabi. Telefon 0722.622.912. (5340)

Vând microbus marfă, 1 to, Nissan 2,3D, 2001, 48.000 km; Dacia Super Nova 2001, 11.000 km. Telefon 260485. (5371)

Vând Dacia 1310, an 1985, vopsită 2003, instalație gaz cu acte, alarmă, preț 950 Eu. Telefon 0744.552.249. (5375)

Vând tractor U650, pornire la cheie, preț 110.000.000 lei, negociabil. Telefon 0740.759.073. (5432)

Vând tractor U650, în stare de funcționare, cu acte la zi. Telefon 0744.782.530. (Criș, 131)

Vând Dacia 1310, an 1990. Telefon 273350. (5302)

Vând ARO 244, motor Brașov, după RK, stare bună, cu remorcă 0.7 tone și remorcă pentru 10 stupi, toate cu 2.000 Euro. Telefon 0257/278945. (5311)

Vând camion IFA, MET-1200, SUP. Telefon 382125; 0723.283.402. (5336)

Vând RABA 16 tone, carosată, 1991, tahograf, limitator, remorcă, 8.700 Euro. Telefon 0744.760.667. (5254)

Vând autoturism Oltcit, an 1990, stare bună, 500 Euro. Telefon 0723.973.446. (5509)

Vând autoutilitară TV 35C, an 1990, motor Brașov, acte la zi. Telefon 0257/531891; 0741.781.396. (UTA, 239)

Vând arbore motor pe simering R1 U650. Telefon 274558; 0722.977.667. (UTA, 233)

Vând Ford Escort 1.4 benzină, an 1991. Telefon 0722.975.747; 218832. (5506)

Vând Dacia 1310, an fabricație 1993, stare bună (revizie + reparație recente). Telefon 0744.500.890. (5500)

Vând auto LT46 frigorifică, an 2001, 130 CP, în stare perfectă. Telefon 284770, 284766. (5492)

Vând autoturism Matiz, nou, din fabrică, 0 km. Informații telefon 270983. (5485)

Vând semănătoare porumb 4 rânduri, cu fertilizatoare. Telefon 0257/473336; 0722.934.195. (5478)

Vând Espero Daewoo, an 1995, full electric, climă, 3.600 Euro. Telefon 0745.560.499 sau 457248. (5470)

Vând Dacia Berlină 1410, culoare vișiniu, an fabricație 1995, RAR 2005, stare bună de funcționare, preț 1.600 Euro, negociabil. Telefon 0257/411291. (5497)

Vând Dacia Papuc, 2 locuri, acoperită, an 1998. Telefon 536383. (5539)

Vând Renault 21 Diesel, an 1986, stare foarte bună, preț 3.400 Euro, negociabil. Telefon 0744.766.782. (5513)

Vând Dacia 1310, an 1988, cu motor VW Pasat Diesel, consum 5%, preț 1.400 Euro, negociabil. Telefon 0745.307.453. (5513)

Vând Opel Corsa 1.5 TD, an 1989, 750 Euro, negociabil, neînmatriculat. Telefon 0723.962.070. (5525)

Vând VW Jetta, 1986, 1.6 TD, neînmatriculat, 650 Euro, negociabil. Telefon 0723.962.070. (5525)

Vând Dacia 1310, anul 1999, stare foarte bună, 2.500 Euro, negociabil. Telefon 0257/267196; 0740.278.106. (5528)

Vând Ford Escort, an 1996, 1.6 benzină, climă, ABS, preț 4.950 Euro, negociabil. Telefon 0726.335.111; 0745.569.067. (5543)

Vând capotă spate, spoiler spate și roată de rezervă pentru Tico. Informații telefon 245525. (5544)

Vând Opel Astra 1.6 ij, an 1993, benzină, ABS, airbag, stare foarte bună, 4.250 Euro, negociabil. Telefon 0724.093.711. (5548)

Vând Dacia 1300 Break, an 1989, stare foarte bună, preț 1.500 Euro. Informații telefon 0744.556.717; 219239, 253286. (5553)

Vând camion Mercedes, lung 6 m, înmatriculat persoană fizică, stare bună. Telefon 252155. (5556)

Vând Opel Rekord, an 1986, 2.2i, înmatriculat persoană fizică, stare bună. Informații telefon 252155. (5556)

Vând Volkswagen Passat Variant, 1.9 TDI, fabricație 1999, preț 9.500 Euro. Telefon 0745.652.240. (5559)

Vând Dacia 1310, 1985, 500 Eu. Telefon 0744.632.520. (Criș, 136)

Vând VW Passat 1.9 TDI, model nou, 130 CP, climatronic, tiptronic, navigație, încălzire scaune, 98.000 km, adus recent, preț 13.000 + taxe. Telefon 0722.572.504. (5573, 74)

Vând camionetă Volkswagen LT, cu duble roți spate. Telefon 0257/322175; 0745.971.817. (5612)

Vând Dacia 1310, an 1985, culoare crem, unic proprietar, 850 Eu, negociabil. Telefon 0722.934.165. (Criș, 135)

Vând piese buldozer (utilaje). Telefon 0726.253.412. (5609)

Vând Mercedes 190D, model '90, ireproșabil. Telefon 0744.813.406. (UTA, 245)

Vând autoutilitară Iveco Daily 50C11x, an 2000, masa proprie 2.600 kg și totală 5.200 kg, la 176.000 km, stare foarte bună. Telefon 0744.616.336. (5645)

Vând talon Lada 1200 Combi (eventual piese de schimb) cu verificare tehnică până în iulie 2004, preț negociabil. Telefon 287060, 0744.616.336. (5645)

VÂNZĂRI ELECTRO

Vindem CASE MARCAT FISCALE, CONSUMABILE, CÂNTARE ELECTRONICE, str. Vicențiu Babeș, nr. 22 A. Telefon 211211, 281188. (2044)

Vindem CASE de MARCAT, CÂNTARE ELECTRONICE, CONSUMABILE, pe strada I. L. CARAGIALE nr. 22. Telefon 272727; 282829. (3717)

Vând frigorifice: VITRINE, RAFTURI, CAMERE, AGREGATE, VAPORIZATOARE. Telefon 281384. (5213)

Vând TV COLOR, MAȘINĂ AUTOMATĂ DE SPĂLAT, foarte ieftin și garanție. Telefon 275277. (4864)

Vând CONGELATOR, COMBINĂ FRIGORIFICĂ și FRIGIDER, foarte ieftin și garanție. Telefon 275277. (4864)

FĂRĂ avans, fără dobândă, fără giranți, în rate ELECTROCASNICE SECOND HAND: TELEVIZOARE COLOR, MAȘINI de SPĂLAT, FRIGIDERE, LĂZI, COMBINE FRIGORIFICE, VITRINE, ANVELOPE, garanție. Arad, Calea Radnei nr. 225, telefon 259339; Lipova - 563027; 0744.706.321. (4784)

Vând casă de marcat, ieftin, stare perfectă. Telefon 0722.640.120. (5245)

Vând 2 aparate cafea Saeco. Telefon 0721.411.305. (5271)

Vindem Laptop Compaq P4 2,8 GHz, 512 RAM, 60 HDD, DVD-CDRW, 15'' sau diferite alte configurații. Telefon 256609, 0742.025.493, 0742.025.494. (5290)

Vând cameră foto digitală, model 2004, zoom, memory card, cutie + garanție, disc instalare + cabluri, 160 Euro. Telefon 277788; 0745.559.040. (4298)

Vând DVD „Amstrad", model 2004, sigilat, cutie + garanție, 100 Euro. Telefon 277788; 0745.559.040. (4298)

Vând CALCULATOARE NOI și SECOND-HAND (IBM, Compaq). Telefon 259913 - după 16.30 sau 0745.091.626. (5428)

Vând mașină înghețată stradală, Gurahonț, str. 22 Decembrie nr. 3. Telefon 316241. (Ag. Gurahonț)

(Continuare în pagina 16)

(Urmare din pagina 15)

Vând CALCULATOARE noi (5% reducere) și COMPONENTE. Telefon 259913, după 16,30 sau 0745.091.626. (4855)

Vând combină frigorifică Arctic, nouă (frigider + congelator deasupra). Telefon 348514. (5370)

Vând televizor Philips, ecran mare, 100 programe, teletext. Telefon 0257/285540. (5523)

Vând combină frigorifică Arctic, în stare de funcționare. Telefon 235381, mobil 0722.482.615. (5541)

Vând mașină cusut Singer, seria F2371146. Telefon 455221. (5592)

Vând ieftin TELEVIZOARE COLOR, diagonale 54-72 cm, telecomandă. Telefon 338090. (5604)

Vând TV color, MAȘINI SPĂLAT AUTOMATE, FRIGORIFICE, garanție. Telefon 233511. (5618)

Vând telefon mobil Motorola V66, stare foarte bună, display 3 culori, jocuri, bateriel itiu-ion, preț 100 Eu. Telefon 252141. (5632)

VÂNZĂRI DIVERSE

Vând PLASĂ GARD ZINCATĂ; PLASĂ SUDATĂ; CUIE; RABITZ; toată gama de SÂRME, COTURI și BURLANE FUM; ELECTROZI; CAIELE; SCOABE; TABLĂ, etc. Str. Vrabiei, nr. 4. Telefon 289997, 0744.289.997. (5293)

Vând POMI ALTOIȚI și TRANDAFIRI. Familia OLOIERU, sat CUVIN, nr. 210. Telefon 461064; 0744.174.785. (3470)

Vând POMI FRUCTIFERI și ORNAMENTALI, trandafiri, sămânță lucernă, din PEPINIERA POMICOLĂ DOROBANȚI. Informații: ing. GLIGOR CAZAN, telefon 535001 sau 0744.519.481. (2545)

Vând POMI FRUCTIFERI, ORNAMENTALI, MAGNOLII, TRANDAFIRI, DOROBANȚI - KISS. Telefon 0745.839.884. (4277)

Vând en-gros CARTOFI CONSUM. Telefon 214415. (5139)

Vând LEMNE FOC, NISIP, BALAST, la domiciliu. Telefon 214415. (5139)

Vând COLȚARE, CANAPELE, FOTOLII. Telefon 286069. (5166)

Vând gheretă metalică 4x3 m, fără loc, transportabilă, ieftin. Telefon 0722.640.120. (5245)

Vând PLAPUME, import GERMANIA, calitate deosebită, 200.000 lei/ buc. Telefon 0745.802.348. (5261)

PUI de CARNE. Vând PUI DE CARNE ZBURAȚI la ferma AGRIPROD din NĂDLAC, în fiecare sâmbătă, orele 9-15. Telefon 473053, 0745.588.453. (4820)

PUI de ȘIRIA! Vindem la ferma „PRODAGRO CETATE" Șiria, PUI VII de CARNE de cca 450 gr și peste 1kg, vineri 19.03.2004, sâmbătă 20.03.2004. (5426)

Vând BALUȘTRI din ciment pentru terase și balcoane. Telefon 0723.895.165. (Ag. UTA, 218)

Vând 60 capre. Telefon 0745.271.670. (4986)

Ocazie! Vând tensiometru din Germania, nou și ușor de folosit, preț 1.500.000 lei. Telefon 0257 - 276642; 0740.981.360. (5425)

Vând în comuna Vladimirescu casă, 2,5 ha arabil, 1 ha intravilan; talon ARO 320. Telefon 514560; 0744.834.138. (5437)

Vând ieftin un garaj tablă demontabil și una teracotă. Telefon 235886. (5438)

Vând geam termopan PVC 210-230; 210-155; 160-230; 160-155; 135-300. Telefon 274339 sau 0742.065.177. (5457)

Vând urgent și ieftin femelă struț de 3 ani. Telefon 413161. (4805)

Vând STRUȚI, toate vârstele, preț de la 60 Eu. Telefon 0036204158890, GYULA-UNGARIA. (2410)

Vând lift pentru construcții, stare perfectă. Telefon 474491. (4638)

Vând baloți paie grâu, 20.000 lei bucata. Telefon 0257/275585; 0721.594.426. (4659)

Vând dormitor german, negru, 400 Eu, șifonier uși glisante. Telefon 281195. (4243)

Vând soia. Telefon 0724.574.882. (5275)

Vând HRANĂ USCATĂ CÂINI, FURAJE GRANULATE, import UNGARIA, tâmplărie PVC, rulouri, jaluzele. Telefon 253589. (c. 544)

Vând viței între 140-180 kg, preț 42.000 lei/kg, negociabil. Telefon 0745.505.122. (Ag. Sântana, 5)

Vând (închiriez) garaj, zona 300 (351). Telefon 267062, 0741.051.562. (5295)

Vând o canapea, o masă televizor, un hidrofor. Telefon 241527. (Ag. UTA, 216)

Vând teracotă completă și frigider cu congelator. Telefon 0745.337.506. (5423)

Vând frigider Zanussi, stare bună și trei geamuri. Telefon 241034. (UTA, 221)

Vând 2.500 kg fân, cu 5.000/kg. Telefon 317631, după ora 16. (5486)

Vând fân, în Răpsig nr. 69. Telefon 0744.847.967. (Sebiș, 41)

Vând roșii pentru solar, Macea. Telefon 536416. (5540)

Vând TENSIOMETRE NEMȚEȘTI, 1.200.000 lei/buc. Telefon 257740. (5519)

Vând sufragerie antică, curbată, furnir nuc. Informații telefon 282253. (5526)

Vând un loc de veci, Cimitirul Eternitatea. Telefon 260912. (5530)

Vând fân, tulei, paie, plug de prășit. Telefon 276295. (5546)

Vând țuică prune, lemne foc, aparat sudură, combină muzicală Panasonic. Telefon 0723.165.374, 256396. (5551)

Vând 2 tăurași 200 kg bucata. Informații telefon 514620. (5554)

Vând dulap negru, 3 uși culisante și canapea extensibilă. Telefon 228317. (5569)

Vând stâlpi de gard din fier, în formă de „H". Telefon 0740.929.556. (5580)

Vând mobilă lemn masiv, curbată, tip Lengyel și mobilă combinată, tip Nădlac. Telefon 0744.623.367; 232021. (5593)

Vând canapea și două fotolii, preț informativ 6.000.000 lei; vând cazan țuică aramă, 50 lt. Informații telefon 270756. (5586)

Vând BOLȚARI TERMOIZOLANȚI, vibropresați 300x250x200, 11.500 lei; mc 770.000. Telefon 0257/281491; 0722.381.750. (5605)

Vând floarea soarelui și porumb. Telefon 0744.982.102. (5633)

Vând semănătoare de porumb pe 4 rânduri. Telefon 567214, 0721.411.213. (Lipova, 82)

Vând betonieră nouă, fără motor. Telefon 216274. (5636)

CUMPĂRĂRI TERENURI, IMOBILIARE

Cumpăr contract RECONS (ILLA). Informații telefon 0742.886.701. (p)

Cumpăr teren agricol, suprafețe mari. Telefon 0740.010.311. (2874)

Cumpăr terenuri extravilane în Arad și țară. Telefon 0723.252.374; 0257/230869. (3685)

Cumpăr apartament minim 2 camere, exclus ultimul etaj, ofer între 11.000-14.000 Eu, prefer Grădiște, Confecții, Vlaicu, Micălaca. Telefon 267062, 0741.051.562. (5295)

Cumpăr apartament 3-4 camere, zona Hotel Central. Telefon 253515. (5623

VÂNZĂRI AUTO

Cumpăr VW Passat Diesel (Turbo Diesel), neânmatriculat, stare bună, ofer 400 - 500 EU. Telefon 0721.838.968; 0721.710.464. (Ag. UTA, 220)

Cumpăr casetă direcție pentru tractor Ford 3000 (48CP). Telefon 328278. (5414)

CUMPĂRĂRI DIVERSE

Cumpăr pene și coarne de cerb. Telefon 210480. (5182)

Cumpăr mobilă veche curbată, candelabre, ceasuri de mână și perete, porțelan și argint vechi. Telefon 0744.203.945. (4865)

Cumpăr calorifer fontă, ofer 20.000 - cantitate; 25.000 - element. Telefon 0744.248.269. (4689)

Cumpăr MIEI calitatea I. Plata pe loc. Telefon 0744.509.473; 0744.626.935. (5404)

Cumpăr tulpină nuc, ofer 3.500.000 - 4.000.000 lei/mc. Telefon 0724.673.071. (5412)

Cumpăr colecții de bancnote și monez vechi. Telefon 0721.845.547. (5427)

Cumpăr cărți și manuscrise vechi. Telefon 338427. (8656)

LOCURI DE MUNCĂ

ANGAJĂM OSPĂTĂRIȚE pentru restaurant și cofetărie, cu experiență. Relații telefon 0745.595.903. (p)

ADRIANA TURISTIK angajează ȘOFERI (nefumători), categoria D, cu experiență. Rugăm seriozitate. Bulevardul Revoluției 24. (5407)

Angajăm PERSONAL FEMININ necalificat pentru MUNCĂ ÎN FLORĂRIE, disponibilitate program prelungit. Telefon 286087, orele 10-16. (5646)

Angajez ȘOFER, categoria B, disponibil la program prelungit. Oferte serioase. Telefon 272270. (5512)

FIRMĂ MARKETING angajează urgent AUDITOR DE TEREN pentru județele ARAD și TIMIȘ, salariu atractiv. CONDIȚII: mașină proprie și studii medii. Telefon 0723.588.945. (5503)

PROFIL SISTEM SRL angajează ZIDAR cu înaltă calificare, salarizare atractivă. Telefon 0744.231.285. (5217)

Solicit INIȚIERE în GRAFICĂ și ANIMAȚIE 3D. Telefon 0744.231.285. (5217)

Angajăm DIRECTOR ECONOMIC, vechime 5 ani. Telefon 338244. (5603)

Angajăm BRUTARI cu experiență. Telefon 0742.218.693. (5067)

SC MILLEFIORI SRL ARAD, Calea Zimandului nr. 26, angajează MUNCITORI NECALIFICAȚI pentru confecționat articole din sticlă. Interviul, 22 martie 2004, ora 9, la sediul societății. Informații telefon 278404. (5118)

FABRICĂ de ÎNCĂLȚĂMINTE angajează 4 MAȘINISTE, cu experiență. Telefon 272972. (5187)

FABRICĂ ÎNCĂLȚĂMINTE, angajează MAȘINISTE, MANUALI, ȘTANȚATORI, cu experiență. Telefon 0723.560.204 sau 259674. (5187)

Angajăm VÂNZĂTORI, cu experiență pentru magazin cu articole sportive; salar fix + comision. Telefon 0723.555.600. (5190)

Angajăm personal BARMAN-OSPĂTAR (fete) maxim 25 ani și VÂNZĂTOR KEBAB. Informații telefon 0257-242055. (UTA, 209)

FIRMĂ DE DISTRIBUȚIE angajează AGENȚI VÂNZĂRI cu experiență în vederea extinderii. CV la fax 287482. (5330)

SC angajează MUNCITORI din zonele învecinate Sânicolaului. Informații telefon 206211, între orele 10-16. (5360)

FABRICĂ ÎNCĂLȚĂMINTE angajează CUSĂTORI (mașiniste) salar + primă + bonuri de masă. Telefon 278313 sau 254233. (5320)

NDB LOGISTICA angajează PERSONAL pentru control calitate, studii medii, noțiuni de limba franceză. Numai persoanele selectate vor fi contactate. CV la fax 0257 - 227304. (5346)

Angajăm ZIDARI, ZUGRAVI, TÂMPLARI. Telefon 214007; 0722.981.099. (5417)

Ofer LUCRU PENTRU FIRMĂ CONFECȚII TEXTILE cu 7-10 angajați. Telefon 0722.622.907. (5442)

Angajăm DACTILOGRAFĂ. Telefon 0788.452.944. (5443)

SOCIETATE COMERCIALĂ angajează TÂMPLARI, experiență minim 10 ani. Telefon 0257 - 368951; 0722.745.275. (5460)

Angajăm MUNCITORI pentru producție. Telefon 250702. (5461)

Restaurant AMBIENTE angajează OSPĂTARI, PIZZARI, BUCĂTARI, cu experiență. Telefon 0744.777.112; 0721.504.794. (5467)

TULIPAN MODE angajează CONFECȚIONERE, CTC-ist, MAȘINISTE mașini speciale. Telefon 213382, 348544. (4647)

JO'S TRICOTAJE angajează urgent: 10 CONFECȚIONERE triplok liniară; 1 MECANIC; FEMEIE DE SERVICIU Oferim condiții excelente. Telefon 0726.487.616. (UTA, 213)

Angajăm BUCĂTAR, BUCĂTĂREASĂ calificată pentru bucătărie ROMÂNEASCĂ și ITALIANĂ și PREPARATOR PIZZA. Telefon 252661; 289730. CONDIȚII AVANTAJOASE. (4795)

SC angajează MUNCITORI pentru TÂMPLĂRIE ALUMINIU și PVC. Telefon 256343, 0744.773.152, 0744.397.312. (5367)

SC ATLASSIB SRL angajează AGENT DE TURISM, absolvent promoția 2003 (specializarea turism-servicii constituie un avantaj) sau cu experiență în activitatea de turism, domiciliul în Arad sau împrejurimi, permis de conducere, cunoștințe operare calculator, telefon. Relații la telefon 0269-224298 sau 0269-231012 int. 391 sau 323 între orele 7.30-16 sau la sediul Agenției Atlassib din Arad, de pe str. 6 Vânători nr. 2. (5348)

Angajez FARMACISTĂ și ASISTENTĂ de FARMACIE, normă întreagă, inclusiv pensionare. Telefon 0723.297.786; 259980. (5496)

Angajăm PERSOANĂ DINAMICĂ, limba engleză, operare PC (turism). Telefon 270707; 0744.207.070. (5494)

Angajez TÂMPLARI în PAL MELAMINAT. Telefon 368337; 0788.385.224. (5490)

HOTEL PARADIS - ARADUL NOU angajează OSPĂTAR (OSPĂTARĂ), cu experiență. Telefon 287377. (5484)

S.C. NEKA TRADING SRL angajează MAȘINISTE, cu experiență în PIELE (COLȚARE, CANAPELE). Se oferă salar atractiv, bonuri de masă, decontare abonamente. Informații în Grădiște (în incinta Serelor), str. P. C. Minișan nr. 1. Telefon 0745.991.963. (5483)

Angajez VÂNZĂTOARE, cu experiență pentru MAGAZIN ALIMENTAR. Telefon 0723.799.880. (5481)

Angajăm INSTRUCTOR AEROBIC cu experiență. Relații la telefon 281873. (5265)

Angajăm LUCRĂTOR KEBAB, salar minim 6.000.000 lei. Telefon 0723.467.294. (5479)

SERELE de FLORI SÂNLEANI angajează FEMEI pentru CALIFICARE și FIRMĂ pentru NIVELARE TEREN. Telefon 0788.452.577. (UTA, 230)

HOTEL PRESIDENT, Calea Timișorii, angajează: OSPĂTARI, AJUTORI OSPĂTARI, BUCĂTARI, AJUTORI BUCĂTARI - până la vârsta de 25 ani; FEMEI de SERVICIU, CAMERISTE și BAGAJIȘTI. Informații personal, la hotel. (5537)

SOCIETATE COMERCIALĂ angajează CONTABILĂ. Informații telefon 0744.766.904. (5511)

AGENȚIA „D" angajează PERSONAL PAZĂ. Relații la telefon 280938; 0788.422.991. (5515)

Angajez TÂMPLAR pentru MONTAT MOBILIER. Telefon 0744.577.738. (5517)

SOCIETATE COMERCIALĂ angajăm VÂNZĂTOARE. Telefon 0744.290.863. (5521)

SC angajează ZIDARI, FIERAR BETONIST, jumătate normă. Telefon 274800; 0745.888.379. (5522)

Angajăm GESTIONAR, 20-35 ani, stand JACKSON, produse alimentare. Trimiteți CV fax 219075. (5529)

SC ROSSETTI EAST SRL ARAD, cu sediul în ARAD, str. Pădurii nr. 8, lângă PIAȚA OBOR, angajează 15 MUNCITORI. Relații la sediul societății sau la telefon 214466, 283399. (5549)

Caut FEMEIE ÎNGRIJIT COPIL. NĂDLAC, telefon 473357. (5535)

SOCIETATE COMERCIALĂ angajează CONFECȚIONERE, cu experiență, CTC-ist și PERSOANĂ pentru CROI. Oferim salarii avantajoase și tichete. Telefon 256044. (5562)

Angajez COAFEZĂ, COSMETICIANĂ, MANICIURISTĂ-PEDICHIURISTĂ sau închiriez post de lucru. Telefon 349519. (5585)

Angajez VÂNZĂTOARE GHERETĂ NON-STOP, dinamică, corectă, vârsta până la 45 ani. Telefon 277113, seara sau 0745.252.510. (p)

Angajăm BRUTARI, cu experiență. Telefon 241758. (5575)

GALABET angajează OPERATOARE CALCULATOR. Telefon 280607, după ora 12. (5571)

CONSVEST GRUP angajează ZIDARI, ZUGRAVI, plata în acord. Telefon 0744.556.686; 280034. (5590)

Angajez FEMEI, maxim 40 ani, pentru SPĂLĂTORIE HAINE și CĂLCAT, eventual vorbitoare germană/italiană. Orar flexibil. Telefon 0724.168.812. (5587)

HOTEL în centrul orașului, caută CAMERISTĂ, urgent. Telefon 280894. (5602)

Angajez ASISTENTĂ MEDICALĂ, localitatea ȘILINDIA. Telefon 0745.205.380. (Pâncota, 15)

Angajăm VÂNZĂTOARE alimentara non-stop. Telefon 212544. (5620)

Angajez MANICHIURISTĂ-PEDICHIURISTĂ. Informații telefon 0745.387.301. (5621)

„SIRLAD" angajează MECANIC ÎNTREȚINERE MAȘINI CUSUT pentru PUNCT LUCRU ȘICULA. Telefon 326191. (5627)

CLUBUL BLUE NIGHT'S angajează DANSATOARE cu sau fără experiență. Informații str. Feleacului 1A. Telefon 0721.971.768. (5630)

GRUPUL ȘCOLAR ATANASIE MARIENESCU LIPOVA organizează CONCURS pentru ocuparea posturilor vacante de: INFORMATICIAN, LABORANT și PORTAR. Concursul va avea loc în data de 6 aprilie 2004. Cererea de înscriere se depune la sediul unității până vineri, 2 aprilie 2004. Relații suplimentare la telefon 563121. (Lipova, 81)

SOCIETATE COMERCIALĂ angajează STIVUITORIST cu prestare și muncă de încărcător-descărcător. Informații telefon 289342. (5634)

Angajez VÂNZĂTOARE pentru magazin alimentar în zona A. Vlaicu. Telefon 275855. (5638)

Angajăm ELECTRICIAN AUTO, MECANIC AUTO, FRIGOTEHNIST. Telefon 284857. (5639)

PRESTĂRI SERVICII

„ANA-FRIG" repară: FRIGIDERE, CONGELATOARE, la domiciliu, garanțial. Telefon 210420; 0745.967.198. (5545)

(Continuare în pagina 17)

(Urmare din pagina 16)

Renovăm apartamente: ZUGRĂVELI, GLETUIELI, TENCUIELI, FAIANȚĂRI, amenajări interioare, INSTALAȚII sanitare, PARCHET laminat. Telefon 240494; 0723.061.715.

SILDOR PROD
vânzări, montaj, reparații: VITRINE, CAMERE FRIGORIFICE și AER CONDIȚIONAT. Telefon service: 0257-349121; sediu: 0257-270622. (c)

Repar MAȘINI DE SPĂLAT AUTOMATE, FRIGIDERE, la domiciliul clientului. Telefon 216517. (4529)

EXECUTĂM TOATE TIPURILE CONSTRUCȚII, cu/fără materiale, eventual auto. Telefon 0721.583.110. (5137)

EXECUT: ZIDĂRIE, TENCUIELI, zugrăveli, RIGIPS, parchetări, fundații, BETONĂRI, izolații, șarpante, INSTALAȚII electrice-sanitare. Telefon 234216, 0740.696.157. (4740)

ȘCOALA ȘOFERI ONCIU, toate categoriile. Prețuri foarte mici. Garantăm reușita. Telefon 282440; 0722.566.405. (2782)

Firmă execută CONSTRUCȚII CIVILE și HALE INDUSTRIALE, la cheie. Telefon 214007; 0722.981.099. (5459)

EXECUTĂM LA COMANDĂ: rolete, jaluzele textil, uși pliante. Telefon 288585, 0722.239.744. (4746)

Executăm LUCRĂRI de ZIDĂRIE, TENCUIELI, gresieri, faianțări, FINISAJE, calitate și preț deosebit. Telefon 0740.099.592. (4308)

Școala șoferi VÂRTACI, 27 MARTIE. Locuri limitate! Telefon 246527; 0721.477.552. www.scoalavartaci.tripod.com (5142)

Executăm LUCRĂRI FORAJ FÂNTÂNI, la preț avantajos. Telefon 0745.383.703. (5324)

Autorizat, execut TENCUIELI, ȘAPE, FAIANȚĂRI, GRESIERI. Telefon 288911, mobil 0726.304.199. (5424)

EXPERT CONTABIL ține CONTABILITATE, bilanț, declarații fiscale pentru agenți economici. Telefon 254152; 0740.696.080. (5345)

Executăm LUCRĂRI de CONSTRUCȚII din temelie, preț avantajos. Telefon 534449. (5299)

„IZOSTRUCT" execută LUCRĂRI HIDROIZOLAȚII, garanție 10 ani. Telefon 0722.262.147; 258376. (5482)

S.C. PRESTIGE CONSTRUCT S.R.L. execută LUCRĂRI CONSTRUCȚII UNIVERSALE. Telefon 0744.775.398. (5499)

Reparații MAȘINI de SPĂLAT, ELECTROCASNICE, INSTALAȚII ELECTRICE. Telefon 273983. (5538)

ZUGRĂVESC APARTAMENTE, la prețuri negociabile. Telefon 0726.232.112. (5514)

IZOREX execută LUCRĂRI HIDROIZOLAȚII, garanție 10 ani. Telefon 0257/258355; 0744.612.877. (5558)

RENOVĂRI, modificări interioare, zugrăveli, gresieri, AMENAJĂRI RIGIPS. Telefon 277353; 0744.909.535. (5545)

S.C. FELCAR - VAL CONSTRUCT execută construcții: FUNDAȚII, FINISAJ, AMENAJĂRI interioare, MANSARDĂRI, zugrăveli, gresieri. Telefon 0742.134.187; 0257/281954. (5533)

Tapițăm, reparăm CANAPELE, COLȚARE, ROLETE, domiciliul clientului. Telefon 219514; 0724.208.683. (4871)

„IMPRITEX" execut LUCRĂRI de IMPRIMERIE TEXTILĂ. Telefon 0726.237.164; 0257/368399. (5595)

EXECUT: faianțări, zugrăveli, instalații sanitare, placări rigips. Telefon 348037, 0766.530.514. (UTA, 246)

RECONDIȚIONĂM MOBILĂ și OBIECTE DIN LEMN. Telefon 0721.499.628. (UTA, 247)

DIVERSE

PELERINAJ RELIGIOS MOLDOVA, opt mănăstiri. Telefon 0722.621.601; 219349. (5531)

Organizez TABĂRĂ de SKI pentru COPII, la ARIEȘENI, pe perioada vacanței de Paști. Informații telefon 0745.776.541. (5163)

CITAȚII

Se citează la Judecătoria Arad, în dosar nr. 12110/2003, camera 146, ora 8, în ziua de 14 aprilie 2004, pârâtul BLEJUȘCĂ VASILE, în proces cu reclamanta IVAN LUCREȚIA, pentru partaj. (5477)

Se citează pârâții GYORFI ROZALIA și GLADIS PETRU, cu domiciliul necunoscut, în proces cu reclamantul RUS GRIGORE, pentru uzucapiune, cu termen de judecată la 25.03.2004, ora 8, la Judecătoria LIPOVA. (5512)

Numita IVAȘCU IULIANA este chemată la Judecătoria ARAD, sala 147, în ziua de 25.03.2004, ora 8, în calitate de debitoare în dosar nr. 2146/2004, în proces cu CARA ARAD, pentru somație de plată. (5552)

PREZICĂTOARE

Stimați cititori, cea mai mare ghicitoare, inegalabila
AURELIA
ARDELEANCA,
știută de toată țara, cât și peste hotare, acum, în luna martie și în postul Paștelui dezleagă orice tip de farmece și blesteme, lucrează cu Magie Albă, are un har deosebit, lăsat de la Dumnezeu. Cei care aveți probleme, sunați la telefon 255414; 0723.924.535. Rezultate garantate 100%. (5498)

Anonim, sincere mulțumiri vestitei tămăduitoare
VALENTINA,
că mi-a dezlegat cununia. Apelați cu încredere. Telefon 0721.564.457; 0742.670.581; 231258. (5048)

Sunt un om de rând, am 44 ani, am aflat de
VALERIA
la care am apelat, mi-a dezlegat vrăjile care le aveam făcute de o femeie. Sunați 0257-262935, 0744.288.220. (4008)

TURISM

TRANSPORT SĂPTĂMÂNAL 2 persoane în ITALIA (confort). Telefon 277788; 0745.559.040. (4298)

DOUBLE T,
lângă BISERICA ROȘIE, telefon 250230; 0745.475.750, TRANSPORT INTERNAȚIONAL DE PERSOANE cu prețuri începând de la: GERMANIA-49 Euro; AUSTRIA-40 Euro; ELVEȚIA-80 EU; SPANIA - 95 Euro; PORTUGALIA-125 Euro. (4447)

SCHIMBURI

Schimb apartament 1 cameră și autoturism Matiz, nou, nerulat, cu apartament 2 camere, prefer zona Gara Mare - Romanilor. Informații telefon 270983. (5485)

ÎNCHIRIERI

Caut să închiriez casă, apartament 4-5 camere, (ne)mobilat, zona Boul Roșu, Teatru, centru, perioadă îndelungată. Telefon 0744.784.572. (5288)

Închiriez casă Podgoria, 2+1 camere, toate utilitățile, nemobilată, 180 Eu/ lună. Telefon 0722.388.176. (5322)

Închiriez (ofer) cameră 40 mp, pentru activități comerciale, Andrei Șaguna, lângă BAT. Telefon 255180. (5310)

Ofer spre închiriere AUTOMACARA 16 tone. Telefon 0744.523.701. (4822)

Ofer spre închiriere SPAȚIU INDUSTRIAL în TIMIȘOARA. Telefon 338594. (5105)

Ofer închiriere apartament una cameră, Alfa, mobilat, toate utilitățile. Telefon 253260. (5183)

Ofer spre închiriere SPAȚIU ideal pentru birouri, central. Telefon 338594. (5105)

Familie căutăm chirie la casă, zona Aradul Nou, Boul Roșu sau Pârneava. Telefon 0726.599.069. (5385)

Închiriez 10 ari de grădină în Zădăreni, județul Arad, lângă Gara CFR. Informații telefon 232410. (5342)

Caut de închiriat SPAȚIU COMERCIAL, pentru amanet, zona Micălaca, Vlaicu, Alfa. Telefon 0721.391.578. (5418)

Închiriez GHERETĂ MICĂLACA. Telefon 219569, seara. (5504)

SOCIETATE COMERCIALĂ închiriază SPAȚII COMERCIALE, zona MICĂLACA. Informații telefon 0744.766.904. (5511)

Ofer închiriere apartament 2 camere micute, central, 130 Euro. Telefon 281195. (5534)

Ofer spre închiriere apartament 2 camere, mobilat, central. Telefon 210064. (5536)

Închiriez (ofer) apartament 2 camere, semimobilat, zona Romanilor, caut persoane serioase, pentru termen lung, cu plata în avans. Telefon 0722.293.738. (5563)

Ofer spre închiriere garsonieră, confort I, zona Micălaca. Telefon 0744.635.110. (Sântana, 6)

Ofer spre închiriere apartament 2 camere, Romanilor, decomandate, mobilate. Telefon 284106; 0726.135.047. (5591)

Ofer spre închiriere apartament două camere, contorizat, mobilat, Vlaicu, Fortuna. Telefon 0745.642.660. (5596)

Închiriez (ofer) apartament Vlaicu, mobilat. Telefon 0745.251.105. (5597)

Închiriez SPAȚIU pentru PRODUCȚIE sau DEPOZITARE, 330 mp, 1.5 Euro/mp. Telefon 0257/255522; 0744.687.177 Raco. (5611)

Închiriez apartament sau garsonieră, zone diferite. Telefon 0257/255522; 0744.687.177 Raco. (5611)

Doresc să închiriez apartament sau garsonieră, indiferent de zonă. Telefon 0257/255522; 0744.687.177 Raco. (5611)

Închiriez apartament 1 cameră, mobilat, ultracentral, 100 Eu/ lună. Telefon 286743, 0766.231.477, 270856. (5643)

✝ DECESE ✝

Cu adâncă durere în suflet anunțăm încetarea din viață a celei care a fost mamă, soacră, bunică, străbunică,
COȘARBA ANA,
în vârstă de 100 ani.
Înmormântarea va avea loc azi, 19 martie, în comuna OLARI. Veșnic îndurerați fiica ANA, ginerele IOAN, nepoții: NELU și DANA cu familiile lor.

Cu adâncă durere în suflet anunțăm încetarea din viață, după o scurtă suferință, a celei ce a fost soră și mătușă,
LASC FLORICA MARIANA.
Ceremonia de înmormântare va avea loc sâmbătă, 20 martie 2004, ora 13, la Capela Cimitirului din Grădiște. Dumnezeu s-o odihnească în pace! Familia îndoliată.

Profund îndurerați anunțăm încetarea din viață a iubitei noastre mame și bunici,
BABA ELENA.
Înmormântarea va avea loc sâmbătă, 20 martie, ora 13, de la Cimitirul UTA. Familiile îndoliate: BABA și BARBU.

Profund îndurerați anunțăm încetarea din viațăa dragului nostru soț și tată,
consilier juridic
MARȘIEU PAVEL.
Înmormântarea va avea loc duminică, 21 martie, ora 13.00, de la capela cimitirului Eternitatea.

✝ CONDOLEANȚE ✝

Senatul Universității „AUREL VLAICU" ARAD, aduce un pios omagiu, în numele tuturor cadrelor didactice și a personalului administrativ celui care a fost
prof. univ. dr. TĂMĂȘDAN ȘTEFAN,
distins cadru didactic și secretar științific al U.A.V.A. Sincere condoleanțe familiei îndoliate! Rector, prof. univ. dr. LIZICA MIHUȚ.

Colectivul de cadre didactice și studenți al Facultății de de Inginerie Alimentară, Turism și Protecția Mediului este profund marcat de trecerea în neființă a ilustrului
prof. univ. dr. farmacist
ȘTEFAN TĂMĂȘDAN,
reputat cadru didactic al Facultății și fost prorector al Universității „Aurel Vlaicu", care a avut o contribuție importantă la afirmarea Universității noastre. Transmitem sincere condoleanțe familiei îndoliate. (5640)

Mulțumim din suflet celor care au fost alături de noi, la marea durere a despărțirii de iubitul nostru soț, tată și bunic,
POPA AUREL.
Dumnezeu să-l odihnească în pace! Familia îndoliată. (5641)

Mulțumesc celor care au fost alături de mine la marea durere pricinuită de plecarea în veșnicie a scumpului meu soț,
OCTAVIAN COSMA.
Îndurerată pentru totdeauna, soția MARIA. (5498)

Profund îndurerați de trecerea la Domnul a iubitului nostru
OCTAVIAN COSMA,
tată, socru și bunic, aducem mulțumiri celor care l-au însoțit pe ultimul drum. NORA, ROMI, LAURA, MIHAELA și NORI. (5498)

Suntem alături de MIRELA și SANDU GRANCEA în momentele grele pricinuite de decesul mamei și soacrei
BURILEANU ALEXANDRINA.
Sincere condoleanțe! Familiile ȚICA și COZMA.

Mulțumim tuturor rudelor, prietenilor, cunoștințelor și în mod special firmei Kuki (pompe funebre), care au fost alături de noi în durerea pricinuită de pierderea dragului nostru
ANGHELUȚĂ CLAUDIU,
precum și părintelui parohial PAVEL VESA, care s-a rugat neîncetat pentru sufletul lui. NICOLETA și VERA cu familia. (5516)

✝ COMEMORĂRI ✝

Au trecut 4 ani triști și grei de când un tragic accident l-a luat dintre noi pe unicul nostru fiu, la numai 19 ani.

RĂDUCULE,
„În loc de cer fără de nori/ Ți-am dăruit mormânt cu flori/ Mireasma lor când ai s-o simți/ Vei ști că-i dor de la părinți." La revedere, iubirea mea. RODICA și NELU. (5436)

✝ Duminică, 21 martie, se împlinesc 4 ani de la trecerea în neființă a celui care a fost un bun și iubitor tată, socru, bunic și străbunic,
TOMUȚA DUMITRU.
Dumnezeu să-l odihnească în pace! Te păstrăm viu în memoria noastră! Fiica LENUȚA, ginerele CORNEL, nepoții: COSMIN, CORNELIA, NELU și strănepotul BOGDAN. (5626)

Pios omagiu la comemorarea unui an de la trecerea în eternitate a
dr. AVACOVICI OTTMAR IULIAN.
Evenimentul comemorării va avea loc în data de 20.03.2004, orta 12.00, la Catedrala Ortodoxă Veche. Familia.

Duioase gânduri de dragoste la împlinirea unui an de când dragul meu soț

ec. RACOVIȚĂ CONSTANTIN,
m-a părăsit lăsând în inima mea un gol ce nu se va umple niciodată. Parastasul de pomenire joi, 25 martie (BUNA VESTIRE), ora 12, la Biserica din str. Eminescu. Soția. (4834)

Se împlinește un an de când a plecat dintre noi, scumpa noastră bunică,
MLADIN ANTONIA.
Parastasul de pomenire va avea loc sâmbătă, ora 16.30, la Catedrala Ortodoxă Veche. Nu te va uita niciodată, scumpa noastră! Nepoata. (5644)

Tristă și neuitată va rămâne pentru noi ziua de 16 martie când, în urmă cu un an, ne-a părăsit cel care a fost

profesor
CORODAN CORNEL.
Parastasul va avea loc duminică, 21 martie 2004, ora 12, la Biserica Ortodoxă Grădiște. Dumnezeu să te odihnească în pace! Familia. (5253)

Pioasă aducere aminte la 20 ani de la trecerea în eternitate a iubitului nostru
DRĂGHICI TITUS.
Familia. (4918)

Cu durere în suflet amintim împlinirea a 4 ani de la trecerea în eternitate a soțului, tatălui, fiului,

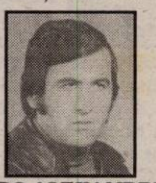

BIRO ALEXANDRU.
Dumnezeu să-l odihnească în pace! Soția LONȚI, fiica ANDREA și MAMA. (5186)

O clipă de reculegere, triste și duioase amintiri, la 7 ani de la plecarea din mijlocul celor dragi a neprețuitului nostru soț, tată, bunic și cumnat
AUREL FEIER,
medic veterinar.
Parastasul de pomenire va avea loc sâmbătă, 20 martie, ora 12.30, la Catedrala Ortodoxă Veche. Familia. (5230)

Azi, 19 martie, se împlinesc 6 luni de când a plecat de lângă noi cel pe care l-am iubit atât de mult, soțul, tatăl și bunicul
MAJOR NICOLAE IOSIF (IOZSI).
Te plâng veșnic, soția MARIA, fiica MONICA și nepoata DANA, îndurerate și greu încercate. Dumnezeu să te odihnească în pace! (5239)

(Continuare în pagina 18)

(Urmare din pagina 17)

Scumpul meu tătic,
MORARI VASILE,
astăzi, 19 martie, se împlinesc șase luni de la despărțire. „E atât de trist tati/ Când apari tu doar în vis/ Aș da bani, aș da avere/ Să te pot scoate din tăcere/ Dar cum asta nu se poate/ Te voi plânge până la moarte/ Cât ai trăit te-am iubit/ Cât vom trăi te vom plânge." Dumnezeu să te odihnească, suflet blând. Fiul VASILICĂ, soția JENICĂ și mama ELENA, din CLADOVA. (Lipova, 64)

Se împlinesc 6 și respectiv 17 ani de când au plecat dintre noi bunii mei părinți,

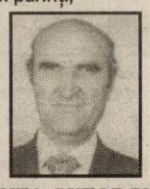

BUTA GHEORGHE
și

PRECUP MARIA.
Dumnezeu să-i odihnească în pace! Fiul DANIEL, cu soția FLORENTINA. (5259)

Se împlinesc doi ani de la trista despărțire de cel care a fost

FAUR PETRU CONSTANTIN.
„Ne-atât de dor de glasul tău/ De fața-ți zâmbitoare/ Te regretăm atât de mult/ Absența ta ne doare." Ești și vei rămâne veșnic în inimile noastre. Mama, soția, fiicele ANITA și LONETA, cu soțul CĂLIN. (5278)

Au trecut 7 ani de când ne-a părăsit dragul și bunul nostru soț, tată, bunic,
ing. CORNEL OPREAN.
Dumnezeu să-l odihnească în pace! Slujba de pomenire va avea loc sâmbătă, 20 martie, ora 12, la Catedrala Nouă Podgoria. Familia. (5318)

22 martie 2003, zi veșnic îndurerată, pentru că Dumnezeu ne-a despărțit de bunul și iubitul nostru soț și tată,
IOVU BUTACI.
Lumânare, rugăciune și pios omagiu îi aducem la parastasul din 20 martie 2004 (sâmbătă), la Biserica Șega II (UTA), ora 11. Soția SOFICA, copiii ALINA și SORIN. (5380)

Azi se împlinesc 10 ani de când ne-a părăsit cel mai bun soț, tată, socru și bunic,

MODORA IOAN.
Dumnezeu să te odihnească în pace! Soția AURICA și familiile ARDELEAN, COSTIN și IBĂNIȘTEANU. (5399)

Amintim celor care l-au cunoscut că luni, 22 martie, se împlinesc 8 ani de când a plecat pe drumul fără întoarcere cel care a fost

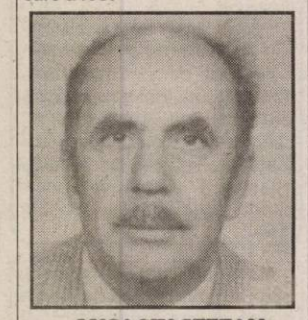

LUCACIU ȘTEFAN,
soț, tată, bunic, frate, unchi și cumnat. Dumnezeu să-l odihnească în pace! Familia. (5411)

Duminică se împlinesc 8 ani de când a plecat dintre noi soțul, tatăl și bunicul nostru drag
GAUDI AUREL,
din VLADIMIRESCU. Familia. (5452)

O lacrimă, o floare, o clipă de aducere aminte la împlinirea unui an de când s-a stins din viață unchiul nostru
POPA GHEORGHE.
Odihnă să ai în ceruri. Nu te vom uita niciodată. Parastasul va avea loc la Biserica Ortodoxă din Grădiște, duminică, 21 martie 2004. Familiile IOȘ și POPA.

Cândva 23 martie era un prilej de bucurie, fiind ziua ta de naștere,
VLĂDUȚ SIMION.
Noi astăzi, în loc de „La mulți ani" vom merge la crucea ta, vom presăra covor de lacrimi înflorit, în semn că nu te vom uita și pentru noi tu n-ai murit. Dumnezeu să te odihnească în pace! Familia VLĂDUȚ. (5416)

Duminică, 21 martie, ai fi împlinit 39 ani. Tu ai plecat dintre noi printr-un tragic accident, draga noastră
VIOLETA HANGA.
În loc să-ți spunem „La mulți ani", ne îndreptăm pașii spre mormântul unde te odihnești alături de soțul
OVIDIU
și fiul
CĂLIN,
plecați prea devreme din lumea aceasta. Durerea și rana din suflet este tot mai mare pe zi ce trece. Vă plâng neîncetat mama STELUȚA, sora LILIANA cu soțul NICU și fiica BIANCA, din MĂNDRULOC. (UTA, 236)

Se împlinesc doi ani de când a plecat de lângă noi cel care a fost cel mai bun tată și bunic,

ing. POP OCTAVIAN.
Dumnezeu să-l odihnească în pace! Parastasul este sâmbătă, 20 martie 2004, ora 11.30, la Catedrala Ortodoxă Veche. SIMONA, TAVI, TITI. (5491)

S-au scurs 6 săptămâni de când a plecat dintre noi cea care a fost soție, mamă și bunică,
FOGHIȘ ELISABETA.
Parastasul de pomenire va avea loc la Biserica Ortodoxă UTA, sâmbătă, 20 martie 2004, la ora 11. Familia îndoliată. (5476)

„Mai sus de stele și de nori/ E veșnicia tuturor/ Acolo este veșnic Rai/ Când sufletul de-aici ți-l dai/ De-acasă tu când ai plecat/ Rămas bun nu ți-ai luat/ N-ai știut că cruda moarte/ Te va despărți de toate/ Când în grădina Lui te-a luat/ Dumnezeu nu ne-a întrebat/ Ne-a pus la încercare grea." Tristă și neuitată va fi ziua de 19 martie, zi în care în urmă cu 4 ani, a încetat să mai bată inima celui ce a fost cel mai iubit fiu și nepot

DOBO FLORIN MARIUS.
Vei trăi veșnic în inimile și sufletele noastre. Dumnezeu să dea odihnă veșnică și iertare sufletului tău bun și nobil. Mama, tata și bunicii, în veci nemângâiați. (5501)

Se împlinesc 6 săptămâni de la dureroasa despărțire de draga noastră mamă și bunică
MIHĂIEȘI EMILIA.
Parastasul se va oficia duminică, 21 martie 2004, la Biserica Ortodoxă Șega II. Dumnezeu s-o odihnească în pace! Familia îndurerată. (5465)

Se împlinesc 6 luni de la trecerea în neființă a iubitului meu soț
FELDAN ANTON.
Vei trăi mereu în amintirea mea. Slujba de comemorare va avea loc sâmbătă, 20 martie 2004, ora 16, la Catedrala Veche. Soția MĂRIOARA, veșnic îndurerată. (5510)

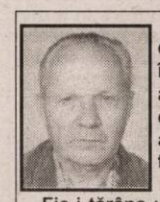

Pioasă aducere aminte la împlinirea a 8 ani de la trecerea în neființă a celui care a fost
NAGY IOAN.
Fie-i țărâna ușoară. Familia. (5524)

Azi, 19 martie, se împlinește un an de când a plecat de lângă noi iubitul nostru soț, tată și fiu,
jr. MIHUȚA AUREL.
Parastasul și slujba de pomenire vor avea loc sâmbătă, 20 martie, ora 10.30, la Biserica Ortodoxă Șega I. Vei rămâne mereu în amintirea noastră. Familia MIHUȚA. (5527)

Astăzi se împlinesc șase luni de când scumpa noastră bunică și mămică
STĂNILĂ MARIA,
a plecat în veșnicie la Domnul nostru Isus Hristos. Niciodată nu te vom uita. CODRUȚA, ION, LIDIA, MARINELA, ALINA și DOREL DAMIAN. (5550)

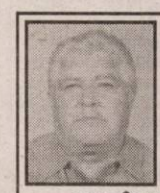

În 27 martie se împlinește 1 an de la plecarea în veșnicie a celui care a fost iubit soț, tată, socru și bunic
RUMÎNAR ADRIAN (BUTI).
Oamenii dragi nu mor niciodată, de-a lungul vieții ei ne păzesc, lăcașuri în sufletele noastre își sapă și rămân de-a pururi cu cei ce-i iubesc. Te plânge veșnic familia. Dumnezeu să te odihnească în pace! Parastasul de pomenire va fi oficiat duminică, 21 martie 2004, la Biserica Ortodoxă din COVĂSÂNȚ. (5557)

Cu tristețe ne amintim că azi se împlinesc 2 ani de când neam despărțit de dragul nostru soț, tată, socru și bunic,
JUNC IOAN.
Te vom păstra mereu în sufletele noastre. Dumnezeu să te odihnească în pace! Familia îndurerată. (5561)

Azi se împlinesc 40 de zile de la despărțirea de iubitul nostru soț, tată și bunic,

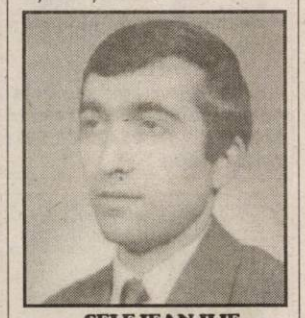

SELEJEAN ILIE.
Te plângem și nu te vom uita niciodată. Dumnezeu să-l odihnească în pace! Familia. (Sântana, 7)

Cu inima plină de durere aducem pe această cale un pios omagiu la împlinirea unui an de la plecarea în veșnicie a celui care a fost soț, tată, bunic,
KARANCS IOAN.
Nu te vom uita niciodată. Soția, împreună cu familia. (5581)

Nici timpul, nici distanța nu poate șterge din inima mea amintirea bunicului meu

PANTEA MIHAI,
născut în MINIȘUL DE SUS, care în urmă cu un an și-a sfârșit alergarea pe acest pământ. Te voi păstra mereu în inima mea și nu te vom uita niciodată. Nepoata ALINA, cu soțul MARIUS, din ATLANTA - SUA, împreună cu familia PANTEA. (5583)

S-au scurs 40 de zile de durere și de păreri de rău de la trecerea în eternitate a celui care a fost

TEODOR TORCOȘ,
om de aleasă omenie și smerenie, suflet blând și nobil, iubitor de oameni și de viață, tată, socru, bunic și cuscru. Rugăm pe cei care l-au cunoscut să-i păstreze un pios moment de aducere aminte și să-l pomenească în rugăciunile lor pentru iertarea păcatelor și odihna sufletului său, rostind în gând „Dumnezeu să-l ierte". Ridicarea parastasului de 6 săptămâni va avea loc duminică, 21 martie 2004, ora 12, la Biserica Ortodoxă din Gai. Copiii, cu familiile, în veci nemângâiați. (5608)

Pios omagiu în memoria soțului, tatălui, bunicului nostru
ing. NEAMȚU GHEORGHE (GETA).
Ne plecăm frunțile în amintirea lui. Dumnezeu să-i odihnească sufletul nobil. ANA, MANONALITA, LORIN, RADIAN. (5606)

Azi ar fi împlinit 47 de ani, dacă moartea nemiloasă nu l-ar fi luat de lângă noi, pe neuitatul nostru fiu, tată, frate și unchi,
GALEA IOAN.
Dumnezeu să te ierte și să te odihnească! (5624)

S-a scurs un an de tristețe, de când
PURZA NICU,
soț, tată și bunic a plecat dintre cei dragi. S-au împlinit 3 săptămâni de când s-a stins
PURZA FLOARE,
soacră, bunică și străbunică. Parastasele vor avea loc sâmbătă, 20 martie, ora 12, la Biserica Ortodoxă din Grădiște. Familia îndoliată. (5617)

Se împlinesc 5 ani de când ne-a părăsit cel care a fost soț, tată, bunic,

HORNIA IOAN.
Dumnezeu să-l odihnească! Familia. (UTA, 240)

Se împlinește un an de când soția și mama noastră dragă,

GOLDEA RODICA
a plecat în veșnicie, la numai 41 de ani, lăsându-ne zdrobiți de durere. „Ți-am fost atât de dragi/ Și ce mult ne-ai iubit/ Spune, mamă dragă/ De ce ne-ai părăsit?/ Vor trece anii toți în șir/ Și vom îmbătrâni/ Dar mângâierea-ți mamă/ În veci ne va lipsi/ Iubită mamă ai plecat/ Te-ai dus din astă lume/ Rupând din sufletele noastre/ Fâșii de lacrimi și suspine/ Dar chipul din fotografie/ Și amintirea veșnic vie/ Ne-au mai rămas să le atingem/ Cu lacrimi dorul să ni-l stingem." Copiii: RADU, RODICA, OVIDIU și soțul NELU GOLDEA. Timpul să-l întorc aș vrea/ Dar nu mai pot/ O clipă să revii aș vrea/ Să fie cum a fost. Dormi în pace, suflet drag. (UTA, 242)

Duioase amintiri, flori și lacrimi pe mormântul tău, acum, la împlinirea unui an de când, cea care a fost sora mea,

GOLDEA RODICA
a plecat în veșnicie. Nu ne putem întoarce în trecut pentru a schimba cursul vieții dar sperăm că într-o zi, dincolo de această viață, ne vom întâlni. Abia atunci durerea și întristarea se vor preface în bucurie. Odihna raiului s-o ai și liniștit să-ți fie somnul, Rody dragă. Sora MIHAELA și cumnatul GHYUSZI. (UTA, 242)

Se împlinește un an de lacrimi și de dor, de când mama noastră,
GOLDEA RODICA,
a plecat pe drumul fără de întoarcere, lăsându-ne cu sufletele zdrobite de durere și cu speranța revederii în cer. „De-atâta dor de tine/ Privim în zare cu amar/ Te păstrăm în amintire/ Și-am vrea să fii cu noi iar." Odihna raiului s-o ai și liniștit să-ți fie somnul, mamă. Fiica RAMONA și FLORIN. (UTA, 242)

Se împlinește un an de când fiica mea,
GOLDEA RODICA
a plecat prea devreme în veșnicie, lăsându-mă cu durere în suflet și cu amintirea chipului său drag. Dormi în pace! Mama, FLORICA KENYEREȘ. (UTA, 242)

Cu lacrimi și dor nemărginit amintim împlinirea unui an de când, cea care a fost o mamă iubitoare,
GOLDEA RODICA,
a plecat în veșnicie. „Chipul tău, măicuță, care m-a crescut/ O să-l port în suflet/ Și nu am să-l uit." Veșnic te vom plânge și vom aștepta ziua-n care iarăși te vom putea vedea. Vei rămâne veșnic vie în sufletele noastre! Fiul NELU și MARINELA. (243)

† SERVICII FUNERARE †

RO STYL COMPANY
SERVICII FUNERARE COMPLETE
Magazin deschis și noaptea
ARAD STR. M. EMINESCU 22
peste drum de ARTEX
Tel. 214.422, 0744.690.121
ACCESORII FUNERARE
Pentru că suntem producători de sicrie nu simpli comercianți, PUTEM FACE O REDUCERE REALĂ de 40% LA SICRIU, clienților care fac toate serviciile cu firma.
PLATA ȘI DUPĂ ÎNCASAREA AJUTORULUI DE ÎNMORMÂNTARE.
TRANSPORT intern și internațional.

IN MEMORIAM "KUKI"
SERVICII FUNERARE COMPLETE
Str. M Eminescu Nr.4
în curte
Tel: 211.929 - 0723.343.964
MAGAZIN DESCHIS LA ORICE ORĂ
OFERĂ:
■ SICRIE 10 modele de la 900.000 - 3.400.000
■ SICRIE LUX 6 modele de la 3.600.000-22.500.000
Mânere. Șuruburi, prosoape, lumânări, colaci și colivă
■ LENJERIE 10 modele de la 350.000 - 2.000.000
Apelând la serviciile noastre (spălat, îmbrăcat, formolizat și transport)
BENEFICIAȚI DE 20% REDUCERE LA SICRIU
GRATUIT Transportul sicriului la domiciliu
Transport Intern și Internațional
Se poate plăti și după ridicarea ajutorului de înmormântare

Servicii FUNERARE COMPLETE NON STOP
str. G. Coșbuc, nr. 10.
Telefon 252818;
0745.380.522.
PREȚURI PROMOȚIONALE (c)

RATE PE LOC ÎN MAGAZIN
FĂRĂ GIRANT şi FĂRĂ AVANS

DJC®
DEPOZITUL DE CALCULATOARE

PREŢURI
aşa cum ţi-ai dorit

(3928528)

Str. Ştefan Augustin Doinaş, nr. 2-4, tel: 0257/228.844
www.depozituldecalculatoare.ro arad@depozituldecalculatoare.ro

INTERCONSULTING
ÎNFIINŢĂRI - MODIFICĂRI
SOCIETĂŢI COMERCIALE • ASOCIAŢII
FUNDAŢII • COD UNIC • LICENŢE
AUTORIZAŢII
PRESTĂRI SERVICII • PSI • PROTECŢIA MUNCII
ÎNMATRICULĂRI - RADIERI AUTO
Bd-ul REVOLUTIEI 12-18 sc. A, ap.7 vis-a-vis de BANC POST
0740.822.163 0788.421.235
0745.593.870 0788.387.919
(C.A.689/2003)

QUASAR

o companie puternică şi în continuă dezvoltare, din domeniul importului, comercializării şi distribuţiei de produse de larg consum cu o reţea de peste 30 de magazine specializate în zona de vest a ţării

ANGAJEAZĂ

• **REPREZENTANT VÂNZĂRI** (electronice-electrocasnice)
Cerinţe: Studii medii, abilităţi de comunicare, abilităţi de prezentare, cunoştinţe temeinice de operare calculator.

• **CONDUCĂTOR AUTO**
Cerinţe: Carnet de conducere categoriile B, C+E.

Experienţa în domeniu şi domiciliul în ARAD constituie un avantaj.

SE OFERĂ:
Posibilitatea de a lucra într-o echipă tânără, într-un mediu modern, profesional şi în plină dezvoltare;
Pachet de beneficii motivant şi în acord cu performanţele realizate.

Persoanele care îndeplinesc cerinţele de mai sus şi doresc să-şi depună candidatura pentru posturile scoase la concurs sunt rugate să trimită până cel târziu în 23/03/2003 CV-urile, **scrisorile de intenţie** în care să se menţioneze **postul solicitat** şi o **copie după permisul de conducere** (pentru postul de conducător auto), prin poştă, fax sau e-mail, la:

Timişoara, Calea Martirilor 1989, nr. 35, Tel/fax 0256.488.277
e-mail : jobs@ava.ro
Informaţii suplimentare despre companie puteţi obţine accesând site-ul www.quasar.ro
(c.19/2004)

SC TAKATA PETRI -
cu sediul în ARAD -

ANGAJEAZĂ
INGINER PRODUCŢIE

CERINŢE:

- inginer mecanic
- cunoştinţe de limba germană şi/sau engleză
- cunoştinţe operare p.c.
- vechime în activitate de producţie

CV-urile se depun la sediul societăţii din Arad
CALEA AUREL VLAICU (la ieşirea din Arad spre Nădlac)
sau la adresa de e-mail:resurseumane@eu.takata.com
Informaţii suplimentare la tel.0257/203.100

TAKATA-PETRI
Calea Aurel Vlaicu F.N., Arad, tel. 0257-203100, fax 0257-203703
(c.803/2004)

Acqua lux

!!!!! OFERTA DE LUX DE LA ACQUA LUX

OFERTA ESTE VALABILA
PANA IN 08.04.2004

- **MOBILIER BAIE** reduceri de pana la 30%
- **BATERII** (lavoar, bucatarie, vana) reduceri de pana la 36%
- **CABINE DUS** reduceri de pana la 30%

NOU!!!! DIN 15 MARTIE , PENTRU FIECARE 6 M² DE GRESIE SAU FAIANTA CUMPARATI, PRIMITI UN SAC DE ADEZIV GRATIS

ATENTIE **STOC LIMITAT !!!!!!!!!!**

TRANSPORT GRATUIT LA DOMICILIU

ACQUA LUX, CALEA TIMISORII, NR.195, ARAD
Telefon: 206071, 206072
REALITATEA DEPASESTE ORICE IMAGINATIE....

Acqua lux
Dealer Jacuzzi
(c.114/2004)

S.C. SATLINE S.R.L. TELEFON 251.461, 0744/507.211 SHOW ROOM ARAD, Piata Mihai Viteazul - BL. M7 - PARTER
TÂMPLĂRIE DIN ALUMINIU ŞI P.V.C.
CU GEAM TERMOPAN; PROFILE PVC TROCAL Germania; PROFILE ALUMINIU Grecia
Reduceri între 8 şi 12% şi în luna martie
(c.532/2004)

EURO STIL
Complex Podgoria Telefon 270.930
din 5 februarie
-30%
Atol
14.995.000 lei
Kormoran
13.495.000 lei
Astoria
13.995.000 lei
Ambasador
13.995.000 lei
Lina
14.995.000 lei
Ofertă valabilă în limita stocului disponibil!
(c.721/2003)

DEPOZITUL PRIMĂVERII
„Mureşul" Cooperativa de Credit Arad
asigură pentru depozitele nou constituite, pe termen de 3 luni,
în perioada 22 martie-22 iunie 2004, o dobândă specială de 19% pe an.
Depozitele dvs. sunt garantate prin Fondul de Garantare a depozitelor în sistemul bancar.
Informaţii:
- Calea Timişoarei nr. 48, telefon 286.195
- Bd. Revoluţiei nr. 29, telefon 231.968
- Bd. Revoluţiei nr. 50, telefon 254.884
- Vladimirescu, str. Progresului nr. 87-89, telefon 514.124.
(c.722/2003)

MB
TÂMPLĂRIE PVC CU GEAM TERMOPAN
ACUM ŞI CU PLATA ÎN RATE
CALITATE GERMANĂ GEALAN Fenster-Systeme
Telefon: 0257-213.145, 0788.391.769
ARAD, STR. CAIUS IACOB BL.R
FOSTUL Mag. CĂMINUL (lângă BANC POST)
CEL MAI BUN! CEL MAI IEFTIN!
(c.64/2004)

NOU ÎN TIMIŞOARA
STR. SIMION BARNUTIU NR.23
TEL./FAX: 0256/206.054
www.emidale.ro
EMIDALE ACCESORII VESTIMENTARE
nasturi, aţă pes, fermoare, termocolant, căptuşeală, etichete imprimate, foarfece, agăţători şi multe altele
depozite:
BUCUREŞTI: Verzişori 36 - 38, tel./fax:021.331.77.84/85/86/90/91/92;
BOTOŞANI: M. Kogălniceanu nr. 57, sc. C, parter, tel./fax:0231.535.978.
IAŞI: Anastasie Panu, bl. Muntenia, tel./fax:0232.276.341;
(c.803/2004)

CORAURA
vă oferă
Cadoul aşteptat de dvs.
combină frigorifică
50 euro reducere
100 euro reducere inclusiv la rate
maşină de spălat automată
50 euro reducere

str. Dr. Ioan Ratiu nr.13
tel/fax 0257 21 31 63
mobil 0745 10 63 63
cash rate leasing
AR AUTO LEASING
alegerea ta...
www.arautoleasing.ro
(c.689/2003)

„Grupul de firme ASTRA-Arad - ARIS - Arad - SIRV-Caransebeş
angajează:
Director economic
Condiţii minime: studii economice superioare, bune cunoştinţe de contabilitate, experienţă în domeniu minim 5 ani.
CV-urile se trimit la nr. fax. 0257/258168 până la data de 24.03.2004. Detalii la telefon 233651 int. 2255.
(4377001)

PROGES
pentru amenajări interioare
str. Dorobanţi nr.55
Tel.: 0257/282.021
PARCHET LAMINAT - CLICK
de la 167.000 lei/mp*
LAMBRIURI PVC, TAVANE POLISTIREN, GLAFURI
PROMOŢIA LUNII!!!
FOLIE GRATUITĂ
*fără TVA
(c.10/2004)

SANPAOLO IMI BANK
Depozit la termen
între 12 şi 36 de luni
Cu plata dobânzii lunar
18% p.a. - DOBÂNDĂ ÎN PRIMA LUNĂ
Informatii suplimentare
ARAD, B-dul Revolutiei nr. 88
TELEFON : 284.888 ; FAX : 285.202

ADEVĂRUL
Cotidian independent Arad

ARIS
Partenerul întreprinzătorilor care se respectă
s.c. ARIS s.a. Arad
Calea Victoriei 33-35
Fax: 250.675
Tel: 256.488 257.337

Anul XVI, nr. 4167 | 16 pagini | SÂMBĂTĂ, 20 MARTIE 2004 | 6.000 lei
adevarul@arad.ro; adv.pub@arad.ro | http://adevarul.arad.ro
Publicație auditată de BRAT | Tiraj mediu zilnic vândut: 28 134

Cu, sau fără Parktronic!

Ștefan Tabuia

După scoaterea în afara legii a sancțiunilor cu blocarea mecanică a roților și ridicarea autoturismelor în vederea reținerii acestora până la plata unor penalizări stabilite prin Hotărârea nr. 161 a Consiliului Local Arad, este cât se poate de clar că pentru parcarea autoturismelor în zona centrală a municipiului sunt necesare noi reglementări.

În consecință, primarul Dorel Popa a și venit - așa după cum anunța ziarul nostru într-unul dintre numerele sale de acum câteva zile - cu un nou proiect afișat la poarta Primăriei, pentru a fi adus la cunoștința celor interesați. În ce constă acest document? Mai întâi, trebuie spus că, în viziunea d-lui primar, de problema parcărilor auto cu plată în municipiul nostru ar urma să se ocupe în continuare același partener, respectiv S. C. Belsirim Automotive SRL, care s-a ocupat și până în prezent, dar cu câteva modificări ale regulamentului de aplicare a vechii Hotărâri nr. 161 a CLM. Astfel, proiectul d-lui primar prevede înlocuirea blocării mecanice a roților autoturismelor pentru care se plăteau 270.000 lei la deblocare, cu instituirea unor amenzi draconice, între unu și patru milioane lei! O amendă atât de aspră încât arădenii să regrete gheara galbenă și să-i blesteme pe cei care au obținut în instanță scoaterea ei în afara legii. Este clar că dl. primar Popa vrea să se răzbune pe arădeni, obligându-i să achite sume considerabile dacă depășesc cu un minut-două timpul de staționare, ori dacă - Doamne ferește! - uită să afișeze chitanța de plată la vederea cerberilor de la Belsirim.

Au spus-o de nenumărate ori colegi de-ai mei, am scris și personal, că oamenii sunt prea săraci să poată suporta amenzi mai mari decât pensia pe o lună ori abonamentele gândite pentru nababi.

(Continuare în pagina 6)

Război în instanță de trei ani de zile

Două familii din Cil se luptă pentru o grădină de 800 mp

Două familii din satul Cil (comuna Almaș) se luptă de peste trei ani de zile pentru un teren intravilan de aproape 800 mp. Un conflict pigmentat cu procese, executări silite cu Poliția și Jandarmii, abuzuri și amenințări. Ambele părți spun că dreptatea e de partea lor. Noi știm, însă, că adevărul nu poate fi decât unul singur. Îi lăsăm pe cititori să deslușească o parte din tainele scandalului imobiliar de la Cil.

Foto: Șt. Matyas

Curtea Mănești lor, revendicată și ea împreună cu grădina

Începe calvarul

Pentru **Cosmin Grigoroaia** calvarul a început în anul 2001, atunci când a cumpărat un loc de casă și grădina aferentă de la familia **Ancateu**. Tot atunci au început adevăratele necazuri și pentru vecinul său **Ilie Mănescu**, care s-a trezit fără grădina pe care o folosea de ani de zile. Cert este că, Cosmin Grigoroaia a cumpărat cu documente legale casa familiei Ancateu (250 mp) și terenul aferent (2469 mp). Din această ultimă suprafață, 791 de mp erau folosiți de către Ilie Mănescu. Cum era și normal, Grigoroaia i-a cerut lui Mănescu să elibereze terenul sau să cadă la o înțelegere: **„În schimbul unei sume modice de bani, eram dispus să-i cedez terenul.**

Olimpiu Bulzan

(Continuare în pagina 5)

ABONEAZĂ-TE la ADEVĂRUL
PENTRU CA TU SĂ FII BINE INFORMAT!
Abonamente se pot face atât la factorii poştali, cât şi la oficiile poştale din fiecare localitate.
Preţul abonamentului este de 80.000 lei

GEMO IMPEX
www.gemo.ro
Sisteme
•Climatizare
•Frigorifice
310092 Arad,
Str. M.Kogălniceanu 31
tel/fax: 0257 214 252
gemo@rdslink.ro
VIITORUL NE APARTINE

Echinocțiul de primăvară

După o noapte ce va fi egală cu ziua, mâine începe primăvara astronomică. În această zi a echinocțiului de primăvară (21 martie) Soarele trece din constelația Pești în cea a Berbecului, iar zilele ce îi urmează devin mai lungi decât nopțile.

Tramvaiul va circula în Zona Industrială

Noul tronson va avea 3,7 kilometri

Până la 15 mai, o parcare auto de 7000 de metri pătrați va fi dată în folosință în Zona Industrială, lângă complexul Expo Arad Internațional. Investiția face parte dintr-un proiect mai amplu, finanțat prin Programul PHARE și se intitulează „Utilități în Zona Industrială Arad". Printre obiectivele acestuia sunt cuprinse și prelungirea liniei de tramvai existente, extinderea rețelei de apă, gaz și canalizare, întubarea canalului de desecare.

Foto: Ștefan Matyaș

Costul total se ridică la 3,2 milioane de euro, iar antreprenorul general al lucrărilor este compania austriacă Strabagh.

Următorul obiectiv care va fi finalizat este extinderea liniei de tramvai existente cu o lungime de 3,7 kilometri. Linia va deservi Zona Industrială și va fi dată în funcțiune în cursul lunii octombrie. Pe traseul acesteia vor fi încă șase stații de tramvai.

G. Constantinescu

„Bătrâna Doamnă" a zburdat în meciul cu CS Deva

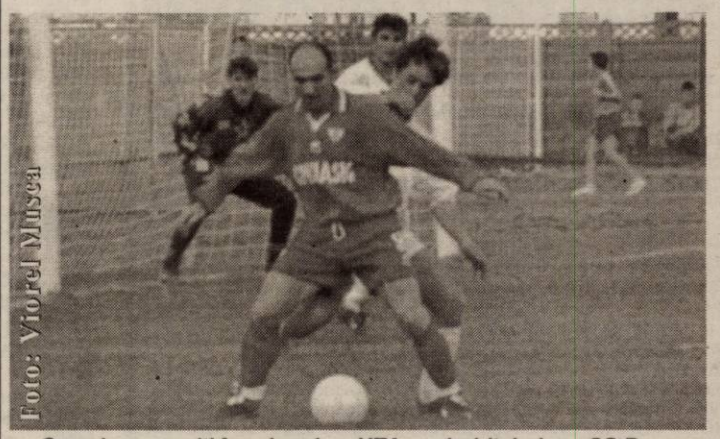
Foto: Viorel Mușa

Cu cei nou veniți în prim-plan, UTA a zdrobit, ieri, pe CS Deva, cu scorul de 4-1, după un meci la discreția arădenilor. Vlădoiu (foto) a fost surpriza pregătită de Ilie Stan, iar atacantul „Bătrânei Doamne" a fost la înălțime, înscriind primul gol sub culorile alb-roșii. Alte amănunte despre ce s-a întâmplat la Deva, în pagina a 11-a.

Old gallery
SHOPPING CENTER
SPATII COMERCIALE DE INCHIRIAT
ARAD, STR. CICIO POP NR. 19 TEL: 0721269705
Old gallery
SHOPPING CENTER

Meditația zilei

„Sunt oameni care râvnesc să fie pretutindeni în același timp și par să n-ajungă nicăieri." (Carl Sandburg)

Calendar

Astăzi, Soarele răsare la ora 6 și 19 de minute și apune la ora 18 și 28 de minute. Au trecut 79 de zile din acest an. Au mai rămas 287 de zile până în 2005.

Praznicul zilei: Biserica ortodoxă: Cuv. Mucenici uciși în Mănăstirea Sf. Sava cel Sfințit; Cuv. Nichita Mărturisitorul (Pomenirea morților); **Biserica greco-catolică**: Cuv. M uciși în Mănăstirea Sf. Sava (Pomenirea morților); **Biserica romano-catolică**: Claudia. Cuv. Mucenici uciși în mănăstirea Sf. Sava.

A venit barza!

La Arad: Crișan Vlad Cristian, Morar Alexandru, Chirla Ana-Maria, Vele Alexandru Nicolae.

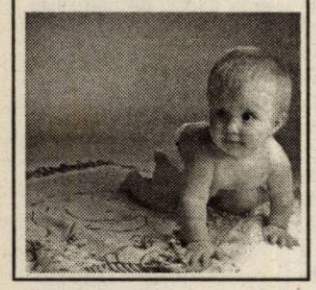

CINEMATOGRAFE

DACIA (tel. 255.576): Cold Mountain (SUA) 11; 14; 17; 20

MUREȘUL (tel. 280.532): Dulcea saună a morții (SUA) 10; 12; 14; 16; 18

ARTA (tel. 280.526): Formula 51 (SUA-Canada-Anglia) 16; 18; 20

SALA MICĂ: (Ungaria) Hâc 15,30; 18,30

În județ

Ineu: Bandele din New York (SUA) 15; 17

„Adevărul" vă ascultă

La telefonul dimineții, 280944, între orele 9,00-12,00

Taximetriști neinvitați

Zilele trecute, primăria Arad a organizat o întâlnire cu taximetriștii pentru a fi discutate prevederile regulamentului de desfășurare a activității de taxi și procedurile de autorizare. La întâlnire nu au participat decât doi reprezentanți ai Camerei Taximetriștilor, deși organizatorii au susținut că se așteptau la o afluență masivă din partea celor interesați. Astfel că, mai mulți taximetriști au sunat la redacție pentru a sesiza că ei nu au fost anunțați despre întrunirea cu pricina. **„Am aflat întâmplător de la un coleg și am întrebat prin stație de ce nu am fost anunțați. Dispecera ne-a comunicat că a primit ordin să nu ne anunțe prin stație despre întrunirea cu pricina. Nu că am fi fost deosebit de interesați, dar am citit în ziare că se așteptau la un număr mult mai mare de participanți. Or, noi am fi mers, dar, vă repet, nu am fost anunțați"**, ne-a declarat un taximetrist de la firma Europa.

De asemenea, unii taximetriști au apreciat că aceste ședințe nu își au rostul, pentru că totul este stabilit într-un mod destul de convenabil. Marea lor problemă vizează ceasurile de taxat, care deși cumpărate, nu pot fi montate pe mașini din cauză că nu sunt omologate.

Redactor de serviciu
S. Ambruș

Rețeta zilei

Supă de roșii cu găluște de orez

Ai nevoie de: 1 l suc de roșii, 2 cepe, 2 morcovi, 1 ardei, 1 pătârnac, 200 g orez, 1 lingură de condiment tip Delikat, 1 legătură pătrunjel, ulei, margarină.

Cum procedezi: Cureți 1 ceapă, morcovii, ardeiul, pătârnacul și le pui la fiert în 2 l de apă cu puțin ulei și condimentul. Separat, călești cealaltă ceapă cu puțină margarină peste care pui orezul și două căni de zeamă de la legume și lași să fiarbă. Supa de legume o strecori, adaugi sucul de roșii, verdeața tocată și o mai dai într-un clocot. Servești supa astfel: pui supa de roșii în farfurie, iar cu o linguriță iei din orez, formând astfel găluște, și pui câte două în fiecare farfurie.

Meteo

Vremea va fi deosebit de caldă. Cerul variabil se va înnora în cursul după-amiazii și al nopții. Izolat, vor cădea precipitații ce vor avea și caracter de aversă, însoțite izolat de descărcări electrice. Vântul va sufla moderat din sector vestic, cu intensificări temporare.

Temp. max.: 18 la 22°C. Temp. min.: 4 la 9°C

Comenzi taxi

- ALFA PLUS 949; 349.349
- TAXI ALFA 22.88.88; 25.25.26; 0723-200.301; 0745-50.60.70
- TAXI ARAD: 244.244; 274.444; 0722-755.440
- DIESEL STAR 212.222; 0722-361.011; 0745-645.645
- FAVORIT 280.000; 281.111; 0740-083.333; 0742-409.992
- VALI DIESEL 280.705; 280.100
- MIRCO MILI 230.530; 230.730; 0740-152.828; 0723-062.366

Spectacol

Teatrul de Stat Arad prezintă azi, 20 martie de la ora 18, la Sala Studio, spectacolul cu piesa **„Amantele trăsnite"**, regia Oana Leahu, scenografia Onisim Colta.

Duminică, 21 martie de la ora 18, spectacolul cu piesa **„Minunea Sfântului Valantios"**, regia Ion Văran, scenografia Oana Văran Goia.

Utilitare

PRIMĂRIA MUNICIPIULUI

Program de relații cu publicul (camera 5) luni-miercuri-vineri între orele 8-12; marți-joi între orele 8-12; 15-17 - tel. 284.744, tel. centrală 281.850.

PIEȚE, TÂRGURI

Astăzi este zi de piață la Chișineu Criș, Lipova, Pâncota, Felnac, Grăniceri, Hălmagiu, Moneasa, Pecica, Vărșand, Socodor, Vladimirescu, Zimandu Nou, Covăsânț. Târguri **săptămânale** se desfășoară astăzi la Lipova, Pâncota, Hălmagiu, Moneasa.

* Sunt deschise târgurile de animale de la Beliu, Pecica, Lipova, Sântana, Bârzava, Arad-Obor și Sânicolaul Mic.

FARMACII DE SERVICIU

Farmacia **REMEDIUM** Arad, B-dul Revoluției nr. 52-54. Program luni-vineri: 7,30-20,00, sâmbătă 8,00-14,00. Telefon 233195. Eliberează medicamente compensate și gratuite.

Farmacia **„ALEXANDRA"**, str. Tribunul Dobra, nr. 24 (stația tramvai Boul Roșu), tel. 282.062. Program luni-vineri: 7-22; sâmbăta: 8-18; duminica: 9-15. Eliberează medicamente compensate și gratuite

Farmacia **„OMNIAFARM"**, Calea Aurel Vlaicu, Bl. Z28, cu program zilnic de la orele 8,00-22,00. Telefon 271.724. Eliberează rețete gratuite și compensate.

Farmacia **MELISSA** - medicamente alopate și homeopate. Onorăm și rețete gratuite și compensate. Tel. 219.588, Micălaca, str. Abrud nr. 80, bl. 219. Orar: luni-vineri 8-20, sâmbăta 9-16.

Farmacia **JASMINE-PHARM**, P-ța Catedralei nr. 7A. Orar: 8-18, sâmbăta 8-14, duminica 9-13. Rețete compensate și gratuite, medicamente homeopate, alopate, fitoterapeutice și produse de uz stomatologic. Tel. 214.788

URGENȚE STOMATOLOGICE ... asigură Cabinetul din str. Crișan (în spate la Gionelli), program non-stop. Telefon: 253.794.

UROLOGIE

Cabinet urologie (în clădirea Policlinicii Municipale). Program zilnic, inclusiv sâmbăta, între orele 9-12, telefon 213036.

DISPENSAR VETERINAR

Dispensarul veterinar din Aradul Nou efectuează zilnic, orele 8-16 (sâmbăta 8-12 și duminica) examen trichineloscopic, vaccinări antirabice și sterilizări câini-pisici, însămânțări artificiale. Telefon 287.298.

Dispensar veterinar din Curtici: examen trichineloscopic, vaccinări, tratamente, consultații, la toate speciile de animale. Telefon 464.145

ADMINISTRAȚIA FINANȚELOR PUBLICE

Administrația Finanțelor Publice a municipiului Arad: Asistență contribuabili (impozitul pe venitul global) - telefon 280.633, 280.733, int. 198 (persoane fizice) și 125 (persoane juridice) între orele 8,00-12,00. Informații mai pot fi obținute la adresa de web: www.finantearad.ro

ÎNREGISTRĂRI ÎN CAZ DE DECES

Biroul de Stare Civilă - decese face înregistrări după următorul program: sâmbătă și duminică, între orele 9,00-11,00. Tel. 281850.

TELEFOANE DE URGENȚĂ

POMPIERI 981; 251.212

AMBULANȚĂ ARAD - 961 sau **251.313**

POLIȚIE: 955

Numărul de centrală telefonică al I.J.P. (Inspectoratul Județean de Poliție) Arad: 207.100.

S.C. DISTRIGAZ-NORD S. A. TÂRGU MUREȘ

Sucursala de Distribuție a Gazelor Naturale Arad, Dispeceratul permanent - telefon 218.928; 256.928

DERANJAMENTE CURENT ELECTRIC

Tel. 235.991

S. C. SALUBRITATE S. A. ARAD

Dispecerat între orele 7,00 - 19,00. La telefonul: 280.873.

PROTECȚIA CONSUMATORULUI

B-dul Revoluției, nr. 50. Telefon: 257.049

DIRECȚIA DE SĂNĂTATE PUBLICĂ - serviciul de permanență: 254.438

GARDA FINANCIARĂ

B-dul Revoluției nr. 79, telefon: 280.971

INSPECTORATUL TERITORIAL DE MUNCĂ ARAD

Str. Episcopiei nr. 11-13, tel.: 211.762, 211.862, 257.251

AGENȚIA JUDEȚEANĂ PENTRU OCUPAREA FORȚEI DE MUNCĂ

Str. Gheorghe Lazăr nr. 20, tel: 281998, 211791.

POLIȚIA DE FRONTIERĂ: tel.: 959

CUR$UL VALUTAR

VALORI ÎNREGISTRATE IERI, 19 MARTIE 2004

Denumirea valutei	BNR	BCR		BRD		Banca Transilvania		Banca Românească		Banca Romexterra		Alpha Bank	
		C	V	C	V	C	V	C	V	C	V	C	V
Euro	40033	39700	40100	39720	40220	39400	40100	39700	40225	39600	40250	39800	40100
Dolar S.U.A.	32371	32250	32750	31980	32520	32100	32750	31963	32484	32000	32700	32071	32443
Forint	158	148	163	151	161	152	158	-	-	150	160	-	-

ADEVĂRUL
Cotidian independent Arad
Editor: S.C. ADEVĂRUL Arad S.R.L.
COD FISCAL R 1681938 ● COD SICOMEX 19.604 ● CERTIFICAT J 02/1886 / 31 X 1991 ● COD SIRUES 020956601 ● ISSN 1220 - 7489

Redacția și administrația: 310130 Arad, Bd. Revoluției nr. 81. Telefoane: SECRETARIAT - 281802, fax 280655, 280625; ADMINISTRAȚIE - CONTABILITATE - 281797; MICA PUBLICITATE - 210775; MAREA PUBLICITATE - 280904; CLUBUL PRESEI - 280989.

Consiliul de administrație: președinte - MIRCEA DORGOȘAN, telefon 281802, 280625; vicepreședinte - MIRCEA CONTRAȘ, telefon 280854; membri: LIZICA MIHUȚ, telefon 280070, ȘTEFAN TABUIA, telefon 280854, MIRCEA ȚÎȘCĂ, telefon 280904.

Colegiul de redacție: ȘTEFAN TABUIA (redactor-șef), telefon 280854; MARCEL CANCIU (șef secție foto), telefon 281701; ALEXANDRU CHEBELEU (șef secție sport), telefon 281701; GABRIELA GROZA (secretar general de redacție), telefon 280854; VASILE FILIP (șef secție cultură-învățământ-tineret), telefon 280003; IOAN IERCAN (șef secție politică), telefon 280943; TRISTAN MIHUȚA (șef secție probleme sociale - investigații), telefon 281855; DORU SAVA (șef secție economic), telefon 281738; NICOLAE OPREAN (șef secție actualități), telefon 280003; MIRCEA ȚÎȘCĂ (șef secție publicitate și difuzarea presei), telefon 280904; MIRCEA CONTRAȘ (vicepreședinte al consiliului de administrație), telefon 280854; MIRCEA DORGOȘAN (președinte al Consiliului de administrație), telefon 281802, 280625.

Tiparul executat la S.C. MEDIAGRAF S.A. ARAD, str. Feleacului F.N., telefon 250902, fax 250920

Adresa Internet http://adevarul.arad.ro

Horoscop

Sâmbătă, 20 martie 2004

Berbec (21.03-20.04). S-ar putea să plecați într-o călătorie de afaceri și să aveți un succes deosebit.

Taur (21.04-20.05). Persoana iubită vă dă o veste care vă determină să vă schimbați programul. Vă recomandăm să nu luați decizii în grabă.

Gemenii (21.05-20.06). Aveți șanse să primiți o sumă importantă de bani și să vă redresați situația financiară.

Rac (21.06.-22.07). Este posibil să aveți dificultăți financiare, dar vă sfătuim să nu vă faceți griji. În curând vă veți descurca mai bine.

Leu (23.07-22.08). Un prieten vă propune să vă asociați într-o afacere. Vă recomandăm să acceptați, pentru că beneficiile sunt mari.

Fecioara (23.08-22.09). Se întrevede o zi grea, dar aveți suficientă energie și faceți față cu succes tuturor problemelor.

Balanța (23.09-22.10). Este posibil să încheiați un contract important pentru viitor, dar trebuie să acceptați ajutorul prietenilor și al familiei.

Scorpion (23.10-21.11). Aveți ocazia să câștigați foarte bine și să vă afirmați în societate.

Săgetător (22.11-21.12). Vă sfătuim să nu vă supraestimați, ca să nu aveți probleme cu sănătatea. Evitați discuțiile aprinse!

Capricorn (22.12-19.01). Aveți de terminat o activitate migăloasă și vă este greu să vă descurcați singur. Aveți puțină răbdare!

Vărsător (20.01-20.02). Sunteți foarte bine dispus și decideți că este momentul să faceți o investiție pentru casă.

Peștii (21.02-20.03). S-ar putea să primiți o moștenire sau un împrumut. Sunt favorizate investițiile și planurile de viitor.

Războiul actelor din Primăria Vladimirescu

● *Un amalgam de hotărâri luate și revocate* ● *Contract de vânzare - cumpărare fără suport legal* ● *Poliția economică a demarat o anchetă*

Problemele administrative din cadrul Primăriei Vladimirescu au dat bătăi de cap autorităților județului și mai nou, chiar instanței de judecată. De această dată ne referim la o întreagă înșiruire de hotărâri de consiliu luate în vederea vânzării a patru hectare de teren din extravilanul localității Horia.

***

Să mergem pe firul evenimentelor. Totul a început în luna mai 2003, când Consiliul Local a emis HCL 34, prin care aproba vânzarea unui teren în suprafață de patru hectare, fără însă ca suprafața respectivă să fie identificată printr-un număr CF. Câteva luni mai târziu, mai precis în luna noiembrie a anului trecut, același Consiliu Local decidea scoaterea la licitație a terenului în suprafață de patru hectare cu prețul de pornire a licitației cu valoarea de 450 Euro/ha, de această dată amintindu-se nr 342 din CF... Problema este că terenul cu pricina nu se afla la acea dată în proprietatea comunei, ci în proprietatea foștilor urbarialiști din Panatul Nou (denumirea veche a localității). Nu s-a găsit nici un document care să ateste trecerea celor aproximtiv 30 de hectare în proprietatea comunei (suprafață în care se regăsesc și cele patru hectare nedefinite) sau cel puțin vreun act care să dovedească faptul că urmașii vechilor proprietari ar fi interesați de redobândirea terenurilor. Astfel, parcelările întocmite de autoritățile locale, neprimind avizul de la Cadastru, nu pot fi luate în considerare.

Hotărârea Consiliului Local, neavând un obiect precis, a fost atacată în contencios de către Prefectură. În timpul derulării procesului, consilierii au revocat hotărârea disputată, printr-o alta (HCL114/16 decembrie 2003) la care au modificat doar...titlul. Juriștii Prefecturii consideră că această manevră juridică nu este decât un subterfugiu pentru a se menține o nelegalitate, în sensul de a se scoate la licitație un teren dintr-un tot, fără să se precizeze clar despre care porțiune este vorba. S-a modificat doar forma hotărârii, fondul rămânând de fapt același.

Cert e că în perioada în care cele două instituții erau în proces și hotărârea de consiliu era suspendată, Primăria Vladimirescu a scos la licitație terenul cu pricina, pe care l-a și vândut unei societăți comerciale cu suma de 75.516.840 de lei. Biroul juridic al Prefecturii consideră că acest contract de vânzare - cumpărare nu poate fi valabil, întrucât actul în baza căruia s-a încheiat a fost suspendat de drept.

După alte câteva luni, mai precis în 24 februarie 2004, se emite o nouă hotărâre (HCL16), care, de acestă dată, revocă HCL 114/16 decembrie 2003, (n.n. hotărâre care la rândul său revoca HCL 80/2003) rămânând astfel în vigoare HCL 80/septembrie 2003. Reprezentanții Serviciului Juridic din cadrul Prefecturii consideră că această hotărâre este o recunoaștere tacită a dorinței Consiliului Local de inducere în eroare a instanței.

● *Aceeași Mărie cu altă pălărie*

Paradoxul constă în elaborarea unei noi hotărâri, în aceeași zi, mai precis în 24 februarie 2004 (HCL17) prin care se însușește prețul de pornire a licitației publice privind vânzarea unei suprafețe de teren de patru hectare, teren înscris în CF 2126, Horia, la valoarea de 450 Euro/ha, cât rezultă din expertiza tehnică. (n.n. Să fie oare vorba despre aceleași patru hectare deja vândute? În CF 2126 figurează întreaga suprafață de teren de 30 de hectare!). Această hotărâre este de fapt identică cu HCL 80 din septembrie 2003! Reprezentanții Prefecturii consideră că tot acest demers al consilierilor nu este altceva decât o încercare de a-și crea o alternativă la HCL80/2003 în cazul în care aceasta ar fi revocată în instanță.

Prefectura va ataca din nou în contencios administrativ hotărârea CL privind soarta mult disputatului teren. De asemenea, și Poliția economică a demarat o anchetă în acest caz atât de întortocheat.

Madiana Popescu
Florin Ghilință

Foto: Ștefan Matyaș

Edouard Jagodnik, președintele FEDE, în vizită la Universitatea de Vest „Vasile Goldiș”

Universitatea de Vest „Vasile Goldiș” a organizat ieri o conferință de presă cu prilejul celei de-a patra vizite la Arad a președintelui FEDE (Federația Europeană a Școlilor Superioare), **prof. univ. dr. Edouard Jagodnik**. Alături de președintele FEDE s-au mai aflat **prof. univ. dr. Aurel Ardelean**, rectorul UVVG și vicepreședinte FEDE, **prof. Marie-Pierre Magnillat**, directoarea Centrului de Examene al FEDE, și **lect. univ. Speranța Milancovici**, șefa departamentului FEDE al Universității de Vest „Vasile Goldiș”.

Foto: Al. Marianuț

Președintele Edouard Jagodnik a prezentat statutul și obiectivele FEDE, prioritar fiind crearea unui spațiu universitar unic, care să asigure mobilitatea studenților, prin programe unice de învățământ finalizate prin examene cu subiecte unice pentru toate școlile membre. O realizare importantă a FEDE este dobândirea statutului participativ în Consiliul Europei. Prof. Marie-Pierre Magnillat a detaliat chestiuni privitoare la diplomele FEDE, în 16 domenii, precum și la viitoarea diplomă de masterat pe care o vor putea obține studenții. Este relevant faptul că anual peste 2000 de studenți din Europa se prezintă la examenele pentru obținerea unei diplome FEDE.

Universitatea de Vest „Vasile Goldiș” este membră titulară a FEDE din anul 1992 și de patru ani organizează sesiuni de examene FEDE, un cert succes fiind premiul I obținut de studenta Alina Ranca, cu o dizertație asupra Cartei Drepturilor Fundamentale ale Omului.

C. L.

Aradul - oraș cultural european

Primăria Arad, prin vocea viceprimarului Levente Bognar, a invitat toți șefii de instituții și asociații culturale din Arad, pe reprezentanții organizațiilor de arhitecți și reprezentanții celor două universități arădene la o întâlnire, pentru a pune bazele Forumului local permanent pentru valorificarea patrimoniului. Astfel, de aproape două săptămâni, Aradul este membru cu drepturi depline al Alianței Orașelor Europene de Cultură, for internațional ce își are sediul în Franța, la Marsilia. În această alianță pot intra doar orașele care au potențial cultural major, începând de la patrimoniu imobil și terminând cu manifestări culturale. În tentativa reușită de a include Aradul pe harta orașelor cuturale ale Europei, alături de Graz, Marsilia, alte orașe din Spania și Portugalia, viceprimarul Bognar a fost susținut de autoritățile locale din Pecs, oraș care se va înfrăți cu Aradul.

Romulus Dubăț

Trenuri anulate

Datorită unor lucrări la infrastructura căii ferate, vor avea loc unele modificări în circulația trenurilor astfel:

- Din 22.03.2004 și până la data de 09.04.2004, trenul IC 231/234 (Cluj Napoca - Timișoara N), va fi anulat pe relația Arad - Orțișoara - Timișoara N și va circula pe ruta ocolită, Arad - Radna - Timișoara N, având ora de sosire în stația Timișoara N, 12,01 în loc de 11,10;
- în 30 și 31.03.2004, trenul 354 - 1 (Timișoara N - Arad - Curtici - Budapesta), se va anula pe relația Timișoara N - Orțișoara - Arad și va circula ocolit pe relația Timișoara N - Radna - Arad, cu plecare din stația Timișoara N la ora 10,15 (în loc de 11,30) și sosire în stația Arad la ora 12,23.

„La data de 29.03.2004, trenul 2672 (Nerău - Timișoara N) va pleca din stația Periam la ora 10,08, în loc de 9,08”, ne-a mai informat dl. **Bogdan Rolea**, directorul Regionalei CFR Timișoara.

Cronica măruntă

● Ieri, prefectul Dan Ungureanu a cerut sprijnul ministrului Gabriel Oprea în a solicita Senatului și Parlamentului urgentarea procedurilor pentru transformarea comunei Pecica în oraș și a localităților Dorobanți, Zădăreni, și Frumușeni - în comune.

● În cadrul videoconferinței cu prefecții, ministrul Gabrel Oprea a a adus în discuție importanța noului Cod de conduită al funcționarului public și implicațiile nefaste pe care le-ar putea avea nerespectarea lui.

De asemenea, ministrul Oprea a atras atenția asupra măsurilor ce trebuie luate pentru evitarea accidentelor de circulație?!

● Ședința cu secretarii desfășurată la Prefectură a avut 11 subiecte pe ordinea de zi. Dintre temele cele mai importante amintim utilizarea Internetului, stabilirea secțiilor de votare pentru alegerile din iunie, aplicarea Legii 15/2003 privind acordarea de terenuri gratuite pentru construirea de locuințe, aplicarea programului „România curată”, codul de conduită al funcționarului public.

● A. S. de 30 de ani, din Arad, a fost bătut în grădina gospodăriei sale!

Bărbatul a ajuns de urgență la Spitalul Clinic Județean, cu multiple traumatisme. Deși starea pacientului este în afara oricărui pericol, medicii de la Secția Chirurgie ne-au informat că deocamdată nu se știe dacă pacientul va rămâne sau nu internat, urmând să fie supus unor analize mai complexe.

● Polițiștii de la circulație au reținut în ultimele 24 de ore 13 certificate de înmatriculare pentru defecțiuni tehnice și șapte permise auto în vederea suspendării dreptului de a conduce pe drumurile publice. Trei dintre carnete au fost suspendate pentru conducerea sub influența alcoolului. Timp de trei luni vor fi pietoni și **Ghilea Dorin Marius**, de 31 de ani, din Arad, **Pop Ionel**, de 30 de ani și **Ardelean Ioan**, de 43 de ani, ambii din Sântana.

● Polițiștii de la Departamentul de Intervenții Rapide au organizat o acțiune pentru combaterea jocului albaneagra pe raza municipiului. Au fost depistate și sancționate contravențional cinci persoane, cu amenzi însumând 55 de milioane de lei.

● **Tănase Florentina**, de 38 de ani, din Șiria a fost surprinsă în flagrant în timp ce sustrăgea din buzunarul unei persoane suma de 500.000 de lei.

● Au fost introduși în arestul poliției **Negrea Valer**, de 19 ani, din Arad care are de executat trei ani de închisoare pentru furt și **Kholer Edi**, de 38 de ani din Șiria, care va sta după gratii trei ani și jumătate, fiind condamnat pentru furt și la regimul circulației.

● **Mihuț Dănuț**, de 36 de ani, din Măsca este cercetat în stare de libertate pentru abandon de familie. Timp de patru ani, acesta nu a plătit pensia de întreținere pentru trei copii minori, datorându-le 19,2 milioane de lei.

● Cu prilejul Zilei Mondiale a Apei, șeful de cabinet al prefectului, Dumitru Nica, a participat joi la acțiunea „Apa și Dezastrele”, organizată de către Direcția Crișurilor Oradea la Băile Felix.

Hoț de buzunare prins în flagrant

Un hoț de buzunare, **Ioan Covaci (54 ani)** din localitatea Hăjdad, județul Hunedoara a fost prins în flagrant de către trei jandarmi. Victima acestuia a fost **D.B.** în vârstă de 64 de ani, din Arad care se întorcea de la C.E.C. de unde își scosese trei milioane de lei. Hoțul l-a urmărit până la Podgoria unde bătrânul a urcat în tramvai. Profitând de aglomerație, i-a sustras banii din buzunar. B. D. și-a dat seama că banii i-au fost furați și a început să strige. Trei jandarmi care se aflau în tramvai au reușit să-l prindă pe hoț, dar acesta nu mai avea suma de bani furată asupra lui. **„Nu se știe cum individul a reușit să plaseze banii înainte să fie prins de către jandarmi, dar prejudiciul va fi recuperat”**, declară **cpt. Nicolae Slev** - comandantul U.M. de Jandarmi Timișoara.

Ioan Covaci a fost prezentat Parchetului de pe lângă Judecătoria Arad care a dispus începerea urmăririi penale a acestuia.

N. Bodran

Frații bătăuși

Doi frați din comuna Buteni - **Clej Ioan Marius** (27 de ani) și **Clej Sorin** (26 de ani) - au băut împreună la birtul din localitate, până în momentul în care alcoolul le-a întunecat mințile. După câteva pahare, destul de multe, cei doi s-au luat la ceartă și până la bătaie n-a mai fost decât un pas. Enervat de vorbele aruncate de către fratele să, Clej Sorin l-a lovit în ochi cu un ciob de sticlă. În urma altercației, Clej Ioan Marius a fost transportat la Spitalul de Oftalmologie din Arad și în funcție de raportul medico-legal va fi făcută încadrarea juridică a faptei.

S. Ambruș

Beat la volan

Lăcătuș Ioan, de 22 de ani, din Arad s-a urcat la volanul mașinii cu numărul AR-06-KJH, într-o avansată stare de ebrietate și a dat o raită prin oraș. Pe strada Praporgescu nu a acordat prioritate unui alt autoturism, finalitatea fiind o tamponare de toată frumusețea. În urma coliziunii dintre cele două mașini a fost accidentat ușor **Dezideriu G.**, pasager într-unul dintre autoturisme.

S. A.

Minori „amețiți” au dărâmat o cabină telefonică

14 minori din Arad au vandalizat o cabină telefonică din fața Palatului Cultural. Tinerii se întorceau de la o zi de naștere a unui coleg. Aflați sub influența băuturilor alcoolice, când au ajuns în fața Palatului Cultural, au început să lovească cu pumii și picioarele o cabină telefonică. Nu și-au încetat actele de vandalism până când au reușit să dărâme cabina. Nici florile și arbuștii din parc nu au rămas neatinși. Au fost smulși și călcați în picioare...

Patrulele de jandarmi care erau de serviciu în zonă au auzit gălăgie și i-au prins pe făptași în timpul „activității”. **„Cei 14 vandali au fost sancționați fiecare cu amenzi între 400 și două milioane de lei. Pe lângă asta, au mai plătit și despăgubiri pentru ceea ce au devastat...”**, declară cpt. **Nicolae Slev** - comandantul U.M. de Jandarmi Timișoara.

Nadia Bodran

La ședința Consiliului Local din Chișineu Criș

Opoziție de dragul...opoziției!

În cursul acestei săptămâni, la Chișineu Criș a avut loc ședința de Consiliu Local, convocată de către primarul Gheorghe Burdan pentru dezbaterea a 13 puncte propuse pentru ordinea de zi. Deoarece subiectele reprezentau un interes deosebit pentru comunitate, primarul Gheorghe

◆

Reprezentanții Opoziției nu au „rezistat" până la sfârșitul ședinței

◆

Burdan a invitat să participe la dezbatere reprezentanți de la Camera de Comerț, Industrie și Agricultură și de la Agenția Județeană pentru Ocuparea Forței de Muncă Arad. Neînțelegerile au apărut încă de la primul punct, opoziția refuzând un proiect de 500.000 de euro. De asemenea, coaliția compusă din consilierii PD, UDMR și PRM (?!) a fost și împotriva alocării sumei de 300 de milioane de lei pentru Sala de sport din localitate precum și a sumei de 180 de milioane de lei pentru repararea Bazei Sportive din Chișineu Criș. Atitudinea opoziției din finalul ședinței - a început să protesteze lovind cu pumnii în masă - a lăsat un gust amar celor care au fost prezenți, dar mai ales invitaților...

500.000 de euro nu a convins opoziția

Firma Alcoa Europe intenționa să cumpere o suprafață de 10,04 hectare de teren în afara orașului Chișineu Criș, spre Vărșand. Investitorii doreau să construiască spații de producție pentru extrudarea profilelor de aluminiu. În prima fază, s-ar fi construit o hală de 20.000 de metri pătrați, unde ar fi putut să fie angajate aproximativ 200 de persoane. Aceste detalii însă nu i-a convins pe consilierii cârcotași. Motivele invocate au fost multe, dar fără nici o bază. Ele se refereau la faptul că spațiul solicitat nu ar fi liber, că în zonă nu este canalizare sau că investitorul va lăsa locul în paragină. De asemenea, motivul care a provocat rumoare în sală a fost că prin această construcție se îngrădește pășunatul vitelor din zonă...Nici intervenția lui Lucian Palcău, reprezentantul Camerei de Comerț, Industrie și Agricultură Arad nu le-a mai „deschis" ochii. „Eu am dorit ca localitatea Chișineu Criș să beneficieze de această investiție, dar se pare că unii aduc niște argumente, care nu sunt fondate. Eu sper că ei știu ce fac, pentru că eu nu mai înțeleg nimic", a explicat Palcău.

Sala de Sport nu este o prioritate

Un alt proiect respins a fost și alocarea sumei de 300 de milioane de lei pentru Sala de sport, sumă necesară pentru achitarea restanțelor la lucrările de racordare la rețelele de apă, canalizare, energie electrică și gaze naturale. Motivul invocat a fost faptul că în buget nu au fost alocați bani pentru acest obiectiv.

Subiect amânat

Nici lucrările de la Baza Sportivă din Chișineu Criș nu au fost sprijinite de reprezentanții PD, PRM și UDMR. Suma de 180 de milioane de lei, solicitată în ședința de Consiliu, urma să fie utilizată pentru reparațiile la instalația electrică, la coșul de fum etc.

Nu facem angajări!

Adrian Șenteș, salariat la Primăria din Chișineu Criș a propus consiliului angajarea unui număr de 40 de persoane pentru o perioadă de trei luni, în baza Legii 76/2002. „Aceste persoane vor fi angajate pentru execuția lucrărilor de întreținere a spațiilor verzi, a șanțurilor, canalelor și rigolelor din Chișineu Criș și Nădab", a explicat Șenteș. De asemenea, se dorea angajarea a 26 de persoane voluntare pentru Serviciul Public de Pompieri Civili. Nici acest proiect nu a fost votat de opoziție.

În loc de concluzii

Această ședință a Consiliului local din Chișineu Criș probabil va afecta întregul oraș. „Dacă reprezentanții celor trei partide din opoziție vor continua să facă opoziție de dragul opoziției, cei care vor avea de suferit vor fi numai cetățenii. Să nu oferim o sală de sport cetățenilor deoarece banii pentru aceste lucrări nu au fost cuprinși în buget, să privăm copiii de o Bază sportivă, pe același motiv, să nu acceptăm investitori numai ca vitele să poată păsuna în voie, nu vă supărați, dar aceste voturi sunt împotriva localității, împotriva populației", a declarat la finalul ședinței primarul Gheorghe Burdan.

Anca Șumălan
Foto: Viorel Musca

Lansare de carte

„Five o'clock la Radio Arad"

Ieri la Casa de Oaspeți a Consiliului Județean Arad, a avut loc lansarea volumului a doilea al cărții **„Five o'clock la Radio Arad"** de **Bujor Buda.** De-a lungul a mai bine de trei ani, autorul a adunat toate interviurile (în număr de 106) realizate la Radio Arad într-o carte în două volume care însumează peste 1000 de pagini, înființând totodată și o prețioasă fonotecă de aur a Radio Arad.

Evenimentul a fost onorat cu prezența de către multe din personalitățile care își găsesc locul în carte, precum și de alți oameni de cultură arădeni. Scriitorul **Vasile Dan**, președintele Uniunii Scriitorilor filiala Arad l-a caracterizat pe autor ca **„un interlocutor cald, talentat, neinhibat, curtenitor, fără idei preconcepute sau partipris-uri, cu un apetit special pentru comunicare"**, afirmând că volumele „Five o'clock la Radio Arad" constituie **„o formă de conservare a istoriei acestui oraș".** La rândul său, scriitorul **Gheorghe Mocuța** a subliniat **„pofta de taifas"** pe care o degajă realizatorul emisiunilor radiofonice. În cuvântul său, prefectul **Vasile Dan Ungureanu** s-a referit la personalitatea complexă a lui Bujor Buda, consilier județean, scriitor, realizator radio, și a mărturisit că prin cărțile domniei-sale a înțeles mai bine evoluția administrației arădene.

La final, Bujor Buda a destăinuit câteva din trăirile pe care le-a încercat de-a lungul acestor ani când, cu perseverență, a intervievat peste o sută de personalități ale orașului, având convingerea că această carte vă asigura „culoarea" necesară oricărei istorii a Aradului.

C. L.

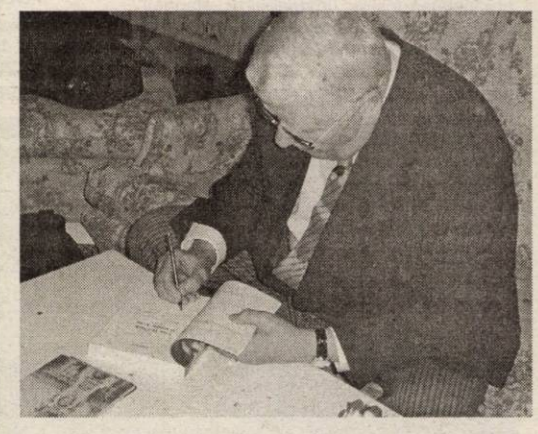

Programul de obligațiuni pentru... consilierii municipali?!

Ați auzit de strada Tribunul Buteanu? Ați trecut vreodată pe ea? Nu prea credem, pentru că este foarte greu să o găsești și nu ai ce face acolo. Cu toate că se află lângă Piața Catedralei, nu prea ai cum ajunge pe Buteanu pentru că trotuarele și carosabilul sunt aproape impracticabile, ceea ce îți taie elanul să explorezi. Numai că, odată ajunși la intrarea pe strada cu pricina (spunem din capul locului că ieșire nu mai există, pentru simplul motiv că este înfundată), ajungi să te minunezi. Pe o porțiune de 60 de metri lungime și șase lățime, o echipă serioasă de muncitori de la Regia Autonomă de Drumuri Municipale Arad, înarmată până în dinți cu scule și utilaje, reface din temelii atât trotuarele, cât și carosabilul, adică execută o reparație capitală. Foarte bine, veți spune, căci așa am spus și noi la început. Numai că, ulterior, am aflat că lucrările de asfaltare nu vor continua și pe alte străzi din zonă. Un bătrânel care trece zilnic pe acolo, în drum spre și de la piață, ne lămurește rapid. „În zonă stă Roman, ăla de la Primărie, d-aia fac numai strada asta și o fac tare bine și tare repede." Și ca informația să fie completă, spunem că este vorba de Mircea Roman, consiler local din partea PSD, directorul general al SC Sanevit SA, fost membru

în mai multe AGA (Adunarea Generală a Acționarilor) ca reprezentant al CLM.

Așa că, cei care locuim pe străzi bombardate, și suntem foarte mulți în Arad, trebuie musai să ajungem consilieri locali, directori, sau membrii în vreo AGA pentru a spera că, odată și odată, ne vor fi reparate trotuarele și șoseaua. Ori să avem pile mari, cum au avut cei din Aradul Nou, de pe strada Tabacovici și străzile adiacente. Măcar să fim ținuți la curent despre modul în care se aleg străzile ce urmează să fie reparate, pe ce criterii?

Mircea Roman ne-a spus că este adevărat că stă în zonă, pe strada Emanoil Gojdu, și că motivul pentru care a făcut lobby ca strada Buteanu să fie reparată este acela că era singura stradă din centrul Aradului care era de pământ. Consillierul local ne-a mai spus că nu are nici un interes pe strada respectivă și nici o legătură cu firmele care își „trag" sedii acolo.

La rândul său, viceprimarul Emanoil Voicu, ne-a declarat că repararea străzii Tribunul Buteanu, investiție care costă 250 de milioane de lei, este prevăzută în programul de obligațiuni municipale (urmează să fie refăcute 40 de străzi, cu suma de 65 de miliarde de lei n.n.). Din informațiile noastre, programul de obligațiuni municipale se transformă încet, încet în programul de obligațiuni pentru consilierii municipali. Vom reveni și cu alte .... obligațiuni.

Romulus Dubăț
Foto: Al. Marianuț

Gaz din Vest pentru Arad

Asigurarea unor debite corespunzătoare de gaze naturale, mai ales în lunile de iarnă devine o problemă. Un aspect resimțit de toată lumea, mai ales când este foarte frig. Din această iarnă lucrurile ar putea să se schimbe.

Până în luna decembrie va fi finalizat un proiect de interconectare a magistralei Szeged-Arad. Prin această conductă va fi importată din Europa de Vest o cantitate de 1,5 - 2 miliarde de metri cubi pe an. În partea maghiară lucrările sunt finalizate. Pe teritoriul românesc lungimea tronsonului va fi de 70 de kilometri.

Investiția va fi preluată de către Transgaz - filiala Arad.

G. C.

La frontieră, cu valută de împrumut

Garda Financiară a confiscat 3.500 de euro

Polițiștii de frontieră de la Nădlac au reținut, pe sensul de ieșire din țară, autocarul cu numărul de înmatriculare AR-06-GUX, aparținând unei firme din Arad, în care se aflau 43 de pasageri. Pentru că au existat suspiciuni cu privire la proveniența sumelor de bani prezentate de pasageri la ieșirea din țară, aceștia au fost luați la întrebări.

În urma declarațiilor s-a constatat că 14 persoane au fost împrumutate cu câte 250 de euro fiecare, de către Adrian P., în vârstă de 37 de ani, pasager în autocar, cu acordul unui angajat al firmei de transport.

Lucrătorii poliției de frontieră au anunțat Garda Financiară Arad care a dispus confiscarea sumei de 3.500 de euro de la pasagerii împrumutați, urmând să se efectueze și verificările financiar-contabile ce se impun pentru a se stabili modul de înregistrare a veniturilor în evidențele operatorului de transport.

Sorina Ambruș

În două luni,

40 de sesizări penale

Pentru fapte penale săvârșite în cele mai diverse domenii de activitate, din sfera de competențe ale Gărzii Financiare, instituția de control a întocmit, în primele două luni ale anului, nu mai puțin de **40 de sesizări penale.**

Sunt vizați administratori de societăți, asociați la diverse firme, experți contabili, contabili etc, care urmează să fie cercetați penal dacă organele abilitate vor considera că sesizările sunt întemeiate.

Printre cele 40 de sesizări se regăsesc și câteva întocmite pe adresa unor societăți care au prejudiciat statul cu mii de miliarde de lei. Este vorba despre **S.C. Giolantin Imperial** (fostă TI&NU Oil Sâmbăteni), amendată în repetate rânduri cu sume de **zeci de miliarde de lei pentru afaceri cu carburanți.** Tot aici se înscriu și cele două rafinării din Ploiești: **Steaua Română și Vega**, controlate și amendate în urmă cu câteva luni de către comisarii arădeni.

„Mai avem câteva sesizări și la societăți care au făcut afaceri ilegale cu lemne, dar paleta infracțională este mult mai largă. Organele abilitate au competența de a aduna probe și de a decide dacă este cazul să se înceapă sau nu, urmărirea penală, pe baza sesizărilor făcute de noi", a apreciat **Dan Cancel,** comisarul șef al Gărzii Financiare Arad.

Sorina Ambruș

S-a constituit Asociația ProDemocrația Arad

Ieri, la Clubul Presei, a avut loc ședința de constituire a Clubului Arad al Asociației ProDemocrația. Au fost prezenți 14 din cei 21 de membri fondatori. Inițiativa fondării Clubului i-a aparținut lui Adrian Tămaș, care și-a dat demisia din PNL pentru a se putea ocupa de organizarea clubului arădean. Printre membrii fondatori se găsesc profesori, studenți, preoți, ziariști etc. Sunt și persoane angajate din punct de vedere politic, cum ar fi Dorel Căprar, președintele PSD Arad, însă nici un membru de partid nu va putea ocupa funcții în cadrul Asociației.

La următoarea ședință vor fi aleși liderii.

S. Todoca

Război în instanță de trei ani de zile

Două familii din Cil se luptă pentru o grădină de 800 mp

(Urmare din pagina 1)

Eram vecini și nu aș fi vrut să ajungem dușmani. Nu i-aș fi cerut un preț mare ci, cu cât se vinde în sat. Că doar oameni suntem. Când am văzut însă că el nu are nici o intenție să se împace cu mine, trece la amenințări și mă dă în Tribunal, m-am ambiționat și eu. Acum sunt dispus să mă judec până la capăt pentru dreptul meu. Oricum, am văzut că nu am cu cine să mă înțeleg".

Instanța - de partea lui Grigoroaia

În primă instanță, la Judecătoria din Gurahonț, a câștigat familia Mănescu. Cosmin Grigoroaia spune că a fost luat prin surprindere de acest proces și nu a știut cum să se apere în instanță. După ce a pierdut, și-a luat un avocat bun și a făcut apel la Tribunalul din Arad. Instanța de la Arad i-a dat dreptate lui Cosmin Grigoroia, printr-o sentință definitivă și executorie. Recursul făcut de către Ilie Mănescu la Curtea de Apel Timișoara iar șansele lui de a mai câștiga în instanță par a fi definitiv compromise.

Proprietarul de drept al terenului (conform C.F.-ului și hotărârii judecătorești definitive și executorii) - Cosmin Grigoroaia - a apelat la un executor judecătoresc. **„Am înțeles că aceasta este calea legală și am procedat în consecință. Nu mai eram dispus să-l las pe terenul meu după toate necazurile pe care mi le-a făcut"**, precizează Grigoroaia.

Executare silită cu rugăminți, ocări și blesteme

În data de 23 octombrie 2003, executorul judecătoresc Valentin Rus a întocmit un proces verbal prin care i-a pus în vedere lui Mănescu să elibereze terenul până la data de 28 octombrie 2003. La data stabilită, exdecuția a fost făcută iar gardul a fost mutat la limita hotărâtă de către Tribunalul din

Soții Mănescu spun că nu au încredere în notificările executorului judecătoresc

Arad. Intervenția în forță a executorului, sprijinit de către reprezentanții Poliției și ai Jandarmeriei a fost un coșmar pentru familia Mănescu. De fapt, agitație a cam fost în ambele tabere. Plânsete, rugăminți, ocări, blesteme, leșinuri... Este drept că nu este ușor să anexele, curtea și grădina împrejmuite dar... asta nu scuză pe nimeni de aplicarea legii.

Familia Mănescu a respectat decizia legală doar o lună de zile. Interval de timp după care Mănescu a mutat gardul la loc. Întrebat de noi pe ce s-a bazat când a făcut această ilegalitate, Mănescu a spus că așa i-au sugerat cei de la Prefectură și primarul din localitate, Filip Dalca. Afirmații de care, sincer, ne îndoim. Nici un om normal la cap, nu ar fi putut să-l învețe pe Mănescu să încalce o hotărâre definitivă și executorie.

A plătit impozit pe terenul altuia ?!...

Pentru a evidenția mai bine situația celor două imobile din Cil este suficient să recurgem la istorie. Ilie Mănescu a primit în anul 1980 un loc de casă de 250 mp. Construcția a început-o însă abia mai târziu, prin 1987. La fel s-a întâmplat și cu vecinul său, Ioan Ancateu care a primit tot 250 mp. Mai mult nu era voie. Grădina aferentă celor două terenuri, a fost lucrată de fiecare în parte, deși aparținea C.A.P.-ului. În anul 2001, când s-au dat titlurile de proprietate în Cil, Ancateu a obținut tot terenul, în baza actului de moștenire lăsat de tatăl său. Trebuie precizat însă că, Mănescu s-a folosit de teren dar a și plătit regulat impozit la Primărie, ca și cum ar fi fost terenul lui.

♦♦♦

Cine a „pictat" casa familiei Mănescu?

♦♦♦

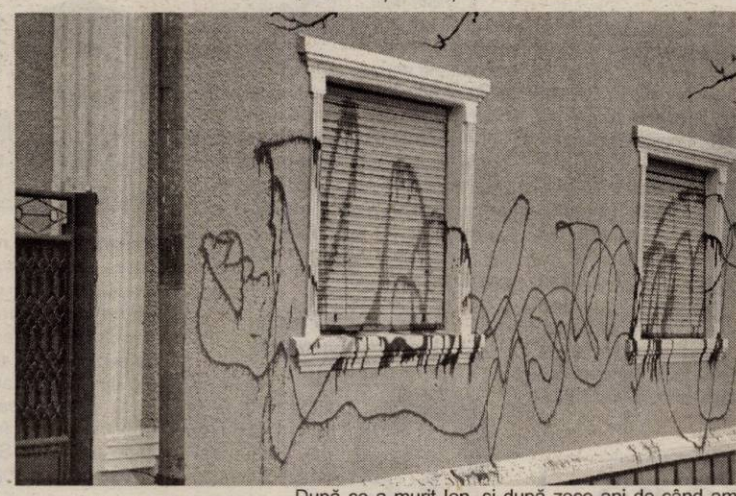

Vânzare fără acte și martori?

Ilie Mănescu, împreună cu soția sa Elena, afirmă că i-ar fi plătit grădina, Catiței Ancateu, cu 10.000 de lei. Asta s-ar fi întâmplat chiar înainte de Revoluția din anul 1989. Din păcate, ei nu au nici un document sau martor cu care să dovedească acest lucru. Nici măcar un act de vânzare - cumpărare întocmit „de mână" și semnat de ambele părți (așa cum se mai proceda pe vremuri, atunci când se vindeau diverse suprafețe de teren între vecini).

Pentru a afla și poziția Catiței Ancateu (68 de ani), am purtat un dialog cu ea.

- Nană Catiță, Mănescu zice că v-a dat 10.000 de lei pentru grădina dumneavoastră...

- Mi-a dat... pe amarul lui. Dacă-mi dădea avea contract, Nu mi-a dat nimic. Numai necazuri. Nici nu vreu să mai aud de el.

- Cum a intrat el pe pământul deținut de socrii dumneavoastră?

- Terenul l-au luat comuniștii. Că așa era atunci... Locul de casă i l-a dat C.A.P.-ul. Noi am primit tot terenul înapoi după revoluție. Nu i-am avut grija, deși puteam să-l scotem de atunci. Nici nu a cutezat să ceară nimic, pentru că știa că nu-i merge cu Ion (n.n. : soțul Catiței). După ce a murit Ion, și după zece ani de când am intrat în proprietatea terenului, m-a dat în Tribunal.

Ilie Mănescu, spovedindu-se în fața reportofonului

- Care a fost rezultatul?

- Doi ani m-am tot judecat cu el. M-a dat în judecată și la penal (pentru tulburare de posesie) și la civil. Am câștigat amândouă procesele. Și la Timișoara... Am cheltuit atâția bani... Și acum Mănescu trebuie să mai îmi dea 4.500.000 de lei - cheltuieli de judecată. Nu cred că-i mai văd vreodată... M-a purtat, pe mine, femeie bătrână, prin tribunale... Eram sigură că o să câștig. Socrii mei au cumpărat terenul cu acte în regulă. Tot așa au lăsat și moștenirea.

- După ce ați intrat în posesia sentinței judecătorești, ați vândut în scurt timp terenul...

- L-am vândut pentru că aveam nevoie de bani. Am avut și ceva necazuri. Oricum, era terenul nostru și puteam să facem ce vrem cu el. Vă dați seama că notaru' Țolea nu făca nimic dacă nu aveam acte în regulă.

„I-a forțat mâna primarului..."

Pentru secretarul Primăriei Almaș, **Emil Tomuța**, lucrurile sunt cât se poate de clare: **„Execuția judecătorească rămâne definitivă după părerea mea. Mănescu nu avea cum să spună că primarul l-a învățat să treacă peste hotărârea executorului. În C.F. Mănescu are 250 mp. El a înțeles că are 1.000 mp. I-a forțat mâna primarului și acesta i-a dat o adeverință din care rezultă că poate să primească 1.000 mp în intravilan. Nu era specificat însă locul. Încă nu i s-a atribuit acel teren. El tot invocă acea adeverință care, s-a văzut, nu i-a folosit deloc nici în instanță".**

Pictură murală, cu... ulei ars

Un alt episod secundar al disputei dintre cei doi aprigi cileni a fost murdărirea casei familiei Mănescu cu ulei ars. Un gest incalificabil. Evident că, primul suspect era dușmanul de moarte al lui Mănescu - Cosmin Grigoroaia. Poliția nu a găsit încă adevăratul făptaș al gestului murdar. Cert este că, Grigoroaia era de serviciu, în acea noapte, la locul său de muncă din Sebiș. El crede că Mănescu ar fi fost în stare să-și „picteze" singur casa. O ipoteză, să recunoaștem, greu digerabilă, dar nu imposibilă. Mănescu spune că preotul satului ar fi auzit când Cosmin Grigoroaia s-ar fi lăudat în gura mare că el a murdărit casa și că „o să scoată familia Mănescu din sat". Deși rezervat, preotul **Vasile Coșeri**, ne-a oferit o declarație în acest sens: **„Eu nu am discutat cu nimeni astfel de fapte și nici nu am auzit așa ceva. Nu vreu să intru în acest conflict pentru că nu vreau să intru în conflict cu nici una dintre cele două familii. Oricine din sat v-ar spune la fel: că e o ceartă pentru avere. Adevărul e însă că acest Mănescu e mai dificil. Veșnic umblă cu reclamații...".**

Cosmin Grigoroaia s-a săturat de tribunale dar e hotărât să meargă până la capăt

Unul dintre cei mai gospodari oameni din sat, **Vasile Mustea**, tinde să-i dea dreptate tot lui Cosmin Grigoroaia. Cam asta este și opinia unei bune părți a cilenilor. Majoritatea se feresc însă să aibă de lucru cu Mănescu, vestit în sat pentru amenințările cu judecata. Acum, spune că merge la Curtea Supremă de Justiție și Casație și la Parchetul Național Anticorupție. Pe de altă parte, nici Grigoroaia nu stă cu mâinile în sân. El a depus o plângere penală, împotriva lui Mănescu, pentru tulburare de posesie. Cel puțin deocamdată, balanța tinde să se încline destul de tare în favoarea lui Cosmin Grigoroaia. Ce va fi mai departe, vom vedea.

Foto: Șt. Matyaș

Adopția - de la sentimente la cifre

Povestea unei mame adoptive

„Acum patru ani am înfiat o fetiță pe care am cunoscut-o de la 11 luni. Am recuperat-o dintr-un loc îngrozitor și pentru prima dată când am smuls-o din locul acela, am luat-o în brațe și ea a oftat în brațele mele și ne-am lipit. Am știut că vom avea o relație deosebită. Eu lucrez cu copiii, am lucrat în mai multe case de tip familial, și ea a crescut împreună cu mine într-una din aceste case. Relația noastră a crescut tot mai mult. Am văzut acest copil, l-am iubit și, pentru că părinții ei naturali nu erau interesați absolut deloc, ea a devenit adoptabilă foarte repede. În anul 2000, am venit la Direcție și am cerut ajutor pentru a o putea adopta.

Adopția noastră a durat cam nouă luni de zile, atât cât durează și sarcina, până la nașterea copilului. E ca și cum s-ar fi născut în familia mea. Am locuit singură o vreme, dar când am hotărât să fac adopția, am apelat la părinții mei și am reintrat în familie. Cred că a fost o hotărâre foarte bună pentru că chiar dacă, momentan, copilul nu are tată, are totuși doi bunici care sunt nemaipomeniți, care o iubesc și care o adoră.

Fetița are acum șapte ani, e la școală. În fiecare zi vine la mine și la bunici și ne spune cât e de recunoscătoare că are o mămică. Chiar săptămâna trecută au învățat la școală despre orfelinat și mi-a spus: **«Tu știi că există copii care nu au părinți? Dar eu am părinți!»** Și lucrul acesta te atinge la inimă ori de câte ori se întâmplă.

Laura Andreș - de patru ani, mamă

Sunt foarte fericită că am adoptat această fetiță. M-am lovit și eu de prejudecăți, însă dacă ar fi să cântărim vorbele vecinilor, ale colegilor, ale altor oameni din jur - pe de o parte - și împlinirea pe care o simți atunci când oferi o familie unui copil care, practic, ar fi fost fără părinți - pe de altă parte - nu se compară. Dragostea și realizările pe care le ai împreună cu acest copil cântăresc mult mai mult.

Eu nu consider că am făcut un lucru extraordinar. Dimpotrivă, cred că am dat ascultare inimii mele și conștiinței mele. Atunci când cunoști faptul că fiecare copil are dreptul la o familie, dorești să fii parte din lucrul ăsta. Eu vreau ca fetița mea să aibă o familie, să aibă bunici, să aibă unchi, mătuși și să crească ca un copil normal. Și cred că așa ne și dezvoltăm, ca o familie normală.

Anul trecut i-am spus fetiței că este adoptată, dar asta nu ne-a despărțit, nu ne-a traumatizat relația. Dimpotrivă, ea a înțeles. Și vreau s-o ajut până când crește mare, ca atunci când va dori să o cunoască pe cea care i-a dat viață, să o putem cunoaște și să spună: **«Da, aceasta este femeia care mi-a dat viață, însă tu ești mama mea»".**

Adopția, pas cu pas

Povestea aceasta aparține **Laurei Andreș.** Deși femeie puternică, ea a participat cu mare emoție la acțiunile organizate de Direcția Generală pentru Protecția Drepturilor Copilului (DGPDC), cu ocazia **„Zilelor adopției".** Manifestarea a avut ca scop promovarea adopției naționale la nivel local și recrutarea de familii sau persoane care doresc să adopte, din rândul comunității locale. Au fost organizate întâlniri cu liderii comunitari pe această temă, dar și cu familiile care au adoptat copii sau doresc să adopte.

Am aflat astfel că **un copil poate fi adoptat doar după ce au fost epuizate toate posibilitățile de integrare a sa în familia naturală. Adopția este ultima soluție ce se poate lua pentru a proteja copilul.** Este o măsură specială și permanentă de protecție a drepturilor copilului, reglementată legal, prin care se stabilește gradul de rudenie dintre copil și familia sau persoana care îl adoptă, și rudele adoptatorului. Adopția este un act juridic prin care copilul adoptat și familia adoptivă capătă aceleași drepturi și obligații care există între copii și părinții naturali. Adopția este o formă de ocrotire prin care se răspunde nevoii copilului de a crește într-o familie.

Orice proces de adopție se realizează în mai multe etape. Mai întâi, părinții care vor să adopte se adresează Direcției pentru Protecția Copilului, unde vor depune și o solicitare în acest sens. Ei vor fi informați aici în legătură cu procesul adopției, vor fi evaluați și sfătuiți. Evaluarea în vederea atestării durează maximum 60 de zile, de la data depunerii solicitării. Urmează eliberarea atestatului de adopție de către Comisia pentru protecția copilului. Va fi identificat, apoi, copilul propus spre adopție și se va încerca „potrivirea" acestuia cu familia. Dacă rezultatele acestei perioade de atașament sunt pozitive, copilul va fi încredințat familiei, pe o perioadă de minimum trei luni. Urmează avizarea favorabilă a adopției de către Comisia pentru protecția copilului și apoi confirmarea acesteia de către Comitetul Român pentru Adopții. Ultimul cuvânt îl are Tribunalul, care are rolul de a încuviința adopția. Următorii doi ani, familia adoptivă va fi supravegheată de DGPDC și sprijinită, în cazul în care apar probleme cu copilul înfiat.

„Ajută-mă, Doamne, să-mi găsesc o familie!"

Numărul adopțiilor naționale a crescut semnificativ în ultimii ani, la nivel local. Doar în 2003 au fost atestate 20 de familii, 25 de copii au fost încredințați în vederea adopției, iar Tribunalul a încuviințat 27 de adopții naționale. Sunt cifre în spatele cărora se ascund copii adevărați, suflete nevinovate cărora li s-a oferit șansa de a avea o viață mai bună. Dacă vrei și tu să faci fericit un copil, ești dispus să oferi dragoste, te-ai gândit la adopție, **„Adoptă! Poți să oferi o viață mai bună unui copil!"**

Diana Duțu

Puls politic:

Noua lege a alegerilor locale

Printre altele, noua lege a alegerilor locale prevede :

1. Pragul electoral este de 5%

2. Introducerea obligatorie a unei liste electorale cu cel puțin o treime candidați femei, dintre care cel puțin jumătate pe locuri eligibile

3. Alegerile vor fi valabile indiferent de numărul participanților la vot.

Ce părere au oamenii politici arădeni despre aceste trei puncte, în rândurile de mai jos.

Lia Ardelean, președinte PUR:

1. „Este bun un prag electoral de 5% pentru alegerile locale. Partidele politice trebuie să aibă reprezentativitate pentru cei care i-au ales".

2. „Este bine ca femeile să fie promovate, dar nu era neapărat nevoie de o lege. Promovarea ar trebui să vină din interiorul partidului și pe criterii valorice".

3. „Trebuie încurajată prezența la vot. În forma actuală a legii alegerilor locale se încurajează absenteismul de la vot. Absenteismul duce la schimbarea echilibrului politic. Vor fi avantajate formațiunile politice care au un electorat discipilinat".

Ovidiu Marian, președinte PNȚCD:

1. „Mă bucur că s-a introdus pragul de 5% pentru că astfel partidele mici vor fi eliminate din competiție".

2. „Noi am promovat femeile în structurile de conducere și vor fi promovate cu atât mai mult acum, pe listele de candidați".

3. „Eu cred că ar trebuit să se introducă obligativitatea participării la vot pentru ca aleșii să fie într-adevăr reprezentativi pentru electorat".

Helmuth Duckadam, președinte PNG:

1. „Este foarte bine că există acest procent. Cine are valoare îl va trece, iar cine nu, va trebui să se consoleze".

2. „Nu mi se pare o idee neapărat bună, deoarece se impune prezența pe listă a femeilor. Dacă în partid există femei de valoare oricum sunt propuse pe liste".

3. „Cred că ar trebui să fie obligativitate la vot pentru ca omul să fie conștient că trebuie să aleagă".

Dorel Popa, președinte PSD:

1. „De acord. Partidul care nu este în stare să adune 5% din voturi nu merită să fie factor de decizie".

2. „Asta este, trebuie să stimulăm reprezentantele sexului frumos, să nu se spună că facem discriminări".

3. „Este bine. Trebuie să ne intre odată în cap că decid cei care se prezintă la vot. Nu îi mai putem lăsa pe cei care nu se prezintă să decidă că alegerile nu sunt valabile. Poate că această prevedere va stimula prezența la vot".

Gheorghe Falcă, vicepreședinte PD:

1. „Viața politică trebuie să se consolideze prin câteva partide politice puternice și serioase. Pragul de 5% nu va face decât să ajute din acest punct de vedere".

2. „Mi se pare normal să promovăm femeile în viața politică. Ele sunt mai sensibile și ne vor ajuta să schimbăm imaginea cetățenilor despre politică și politicieni".

3. „Este o soluție bună. Statistica arată că în cazul repetării turului unu prezența la vot este aceeași, ba chiar mai redusă. Nu mai vorbim despre cheltuiala în plus".

Mihai Lelik, președinte PAS:

1.„Ca partid nou înființat, evident că ne-ar fi convenit pragul de 3%. Nu-i nimic, ne vom strădui, în scurtul timp avut la dispoziție, să-i facem pe oameni să conștientizeze faptul că suntem singurul partid socialist din România. Dacă vom reuși, pragul de 5% va fi floare la ureche".

2.„Cred că în Parlamentul României sunt mulți nostalgici după Ceaușescu, altfel nu pot să îmi explic faptul că s-au gândit să-l facă să zâmbească în mormânt. Femeile socialiste nu au nevoie de lege pentru a fi promovate, ci preferă să promoveze prin meritele proprii. Cel puțin, așa credem noi, bărbații socialiști".

3.„Sperăm că simpatizanții socialismului se vor prezenta în număr cât mai mare la vot, iar simpatizanții altor partide politice, în număr cât mai mic. În acest caz, prevederea ne avantajează".

Livius Ioja, membru al Grupului de Inițiativă Forța Democrată

1. „Suntem convinși că vom lua mai mult. Dealtfel am și declarat deja că obiectivul nostru este 10-12% în municipiu și cel puțin 5% în județ".

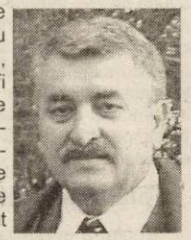

2. „Nu are nici o logică. Nu suntem misogini, dar nu putem fi de acord să ne întoarcem la vremea comunismului. Unde este egalitatea de șanse, unde sunt criteriile de performanță ?"

3. „Este corect. Nu are rost să cheltuim în plus timp și bani, repetând turul unu"

Titus Gheorghiof, deputat, președinte PNL:

1. „Ca membru al comisiei electorale din partea PNL, am susținut pragul de 5%".

2.Cred că este vorba despre un viciu de exprimare. De fapt, prevederea cu pricina este o normă de recomandare. Pe undeva s-a strecurat o greșeală. Nu poți obliga nici un partid să introducă pe listă un anumit număr de fe-mei. Sunt organizații care nici nu au femei înscrise. Ce faci cu ele, le invalidezi lista ?".

3. „Hotărârea s-a luat în urma unor negocieri foarte serioase cu toate partidele. S-a căzut de acord că așa este cel mai bine".

Cziszter Kalman, vicepreședinte UDMR:

1. „Într-o serie de localități, unde avem o populație redusă, ne dezavantajează acest procent. Consider că această prevedere favorizează partidele și formațiunile politice mari".

2. „Sub acest aspect UDMR Arad a avut o poziție anticipativă, în sensul că, prin hotărâri ale conducerii centrale s-a stipulat deja promovarea prioritară a femeilor și tinerilor pe listele electorale".

3. „Această prevedere a legii electorale locale va obliga formațiunile politice ca în campanie să facă o mobilizare foarte eficientă, pentru a determina segmentul de electorat, favorabil respectivei formațiuni, să se prezinte la vot".

Gheorghe Feieș, președinte PRM:

1. „Suntem de acord cu pragul electoral de 5 %".

2. „Este un interes al PSD care consideră că va opține un procent mai mare, în alegerile locale, crezând că prin impunerea unui număr mare de femei slăbește puterea de a câștiga a celorlalte formațiuni poltice".

3. „Și acest lucru avantajează într-un fel partidul aflat la guvernare, având în vedere faptul că majoritatea primarilor din țară sunt membri PSD și vor folosi banii publici în scopuri electorale".

Daniel Albu, Simion Todoca
Foto: Șt. Matyaș

Cu, sau fără Parktronic!

(Urmare din pagina 1)

Considerăm că arădenii trebuie să fie vigilenți, să nu se mai lase luați prin surprindere de vreo hotărâre a Consiliului Local care să-i lovească din nou în moalele capului! Este știut că dl. Dorel Popa dispune de majoritate în Consiliul Local și oricând poate obține o hotărâre favorabilă din partea consilierilor săi devotați, chiar și atunci când aceasta ar fi una ilegală, după cum s-a dovedit la Curtea de Apel Timișoara, în cazul celei cu numărul 161, în punctele referitoare la aplicarea ghearei galbene, a tarifelor și abonamentelor exorbitante și a parcării autoturismelor la 45 de grade față de axa drumului. Arădenii interesați de soarta parcărilor auto cu plată în municipiul nostru au toate motivele să consulte proiectul d-lui primar și, după ce înțeleg esența exigențelor sale, să-și prezinte opiniile, adresându-se presei. Cunoscând din proprie experiență câte belele le-a adus pe cap contractul Parktronic, arădenii ar putea iniția o largă dezbatere publică în care să arate cum ar dori să fie rezolvată această problemă.

Reamintim că nu a fost agreată ideea blocării unor străzi adiacente Bulevardului Revoluției cu parcări marcate pe ambele sensuri și reducerea carosabilului la o fâșie îngustă, de lățimea unui singur autoturism. Spunem din nou, că în caz de incendiu mijloacele auto din dotarea Pompierilor nu ar reuși să se strecoare printre autoturismele parcate de o parte și de alta a străzilor centrale! Este, apoi, discutabilă și participarea la beneficii între parteneri: de ce Primăria ia doar 30 la sută și Blesirim 70? Controlul Curții de Conturi din toamna anului trecut arată în concluziile sale că, de fapt, Primăria încasează 30 la sută din ceea ce mai rămâne în urma unor ridicări de miliarde din casă fără acte justificative! Când Primăria se arată dezinteresată de manufactura financiară a partenerului său, este clar că adevăratul perdant este, în ultimă instanță, tot arădeanul onest și bun de plată!

Atragem din nou atenția că scopul unui sistem de parcare auto cu plată în mediul urban este descongestionarea zonei centrale și fluidizarea circulației și în nici un caz o sursă de îmbogățire pentru cineva! Am cerut în nenumărate rânduri să se limiteze zona de taxare a parcărilor auto la arterele centrale de circulație, și nu în cartiere, așa cum samavolnic a procedat Parktronic. Măcar de astă dată, după ce s-au fript cu ciorba oferită de edilii noștri municipali, arădenii ar face bine să sufle și în iaurt!

O gândire legată de parcările auto cu plată au și liberalii: Consilierul Gavril Popescu a promis s-o facă, în cel mai scurt timp, cunoscută arădenilor, pentru a putea fi evaluată și, eventual, comparată cu proiectul d-lui Popa. Deocamdată, știm numai că, în viziune liberală (dl. Popescu este vicepreședinte al PNL Arad) de parcările auto în municipiul Arad nu ar trebui să se ocupe S. C. Belsirim Automotive SRL, care a comis numeroase abuzuri împotriva comunității arădenilor posesori de autoturisme, ci Administrația Patrimoniului Public din subordinea Primăriei. Mai multe nu cunoaștem din proiectul liberal, fiindcă încă nu ne-a fost înmânat până în prezent, dar dl. consilier Popescu asigură arădenii că va fi convenabil din toate punctele de vedere și benefic pentru civilizarea traficului auto în zona centrală a municipiului Arad. De semnalat, încă o dată, că proiectul liberal exclude din capul locului vreo nouă colaborare sub semnul Parktronic, dar propune în schimb taxe și amenzi mult mai blânde. Cine va avea câștig de cauză: primarul cu proiectul său, sau consilierul Popescu? Depinde ce vor decide consilierii municipali atunci când li se va cere să voteze o soluție sau alta.

Fapte, nu vorbe

Accente

Pe măsură ce se apropie alegerile, putem constata că, în general, partidele din opoziție nu reușesc să se impună. Îndeosebi de la „centru", din București, se promovează aceeași tactică eronată: puterea este critică asiduu, dar atât. Cum bine observa Victor Babiuc, zilele acestea, un politician, un partid nu poate convinge electoratul doar prin „Nu!"; doar afirmând că Puterea a greșit în cutare și cutare problemă. Procedând în consecință, partidele și oamenii politici, liderii lor, care au pretenția că sunt cei mai indicați să-i detroneze pe cei care conduc astăzi și să se plaseze în fotoliile lor moi - dau impresia că recurg la o critică de dragul criticii, că sunt pe poziția lui Gică-Contra, pentru care nimic nu-i bine sau - și mai corect - nici binele, când există, n-ar fi dispus să-l vadă, să-l constate, să-l recunoască.

Alegătorii i-ar abandona, probabil, în bună măsură, pe pesediști. Multe n-au mers bine în acești patru ani. Viața celor mai mulți nu s-a îmbunătățit. Dimpotrivă - s-a deteriorat. Dar pentru cine să-i abandoneze? Ce ar putea aduce liberalo-democrații mai bun? Știe țăranul, pensionarul, omul de la țară ori alegătorul de la oraș ce și cum ar face pentru ei Alianța PNL-PD sau, de ce nu, România Mare? Nu știe. Nu le spune nimeni. Politicienii noștri și acum, la 15 ani de la revoluție, au mari probleme de comunicare cu electoratul. Fie vorbesc să nu tacă, pentru că n-au idei, fie vorbesc într-un limbaj tehnicist, practic de nedescifrat pentru bietul alegător. Și, cum se vede, timpul „tace" și trece, alegerile bat la ușă, iar cei ce râvnesc la cucerirea puterii, prin detronarea PSD-ului, n-au bucuria să vadă că urcă în procente, că schimbarea pe care o doresc nu e vis, iluzie, ci o șansă reală.

Mă uit aici, în plan local. Liberalii, prin vehemența încăpățânată (în sens pozitiv) a lui Gavril Popescu au punctat electoral, au reușit să aducă satisfacție alegătorilor - prin lovitura pe care a primit-o scandalosul sistem de parcare. Normal ar fi fost ca, imediat, liberalii să vină în fața alegătorilor cu proiectul lor de modificare a regulamentului de parcare - pentru că nici așa, fără soluție, fără reguli, nu se poate sta. Ar însemna să se instaureze debandada. Dacă mă gândesc bine, liberalii chiar ne anunțau că au deja acel proiect și că de îndată ce cade „gheara galbenă", îl vor face public. Or, acum, ce aflăm? Că da, proiectul este în fază de redactare, de finalizare chiar. Dar că până la alegeri nu mai e timp, că „de ce să vin cu un proiect de hotărâre pe care primarul împreună cu consilierii care îl susțin în Consiliul local nu vor să-l pună în aplicare"! Calcul greșit, în opinia noastră.

Accente

Domnul Gavril Popescu și colegii dumnealui de partid nu trebuie să aștepte alegerile, rezultatul acestora. Dimpotrivă, proiectul lor de parcare trebuie să fie parte a campaniei electorale, a programului de administrare locală. Pe scurt: arădeanul să știe că proiectul lui Popescu este mai bun decât cel al lui Popa și, cu temei, să-i dea votul lui Popescu în dauna lui Popa. Altfel, rămânem la nivel declarativ, al frazelor sterile, fără rost.

Tristan Mihuța

PNG Arad se pregătește de Conferința Județeană

Duminică, la sediul Partidului Noua Generație, filiala Arad, se va desfășura Conferința Județeană de Alegeri, în cadrul căreia va fi ales președintele și biroul județean. Pentru funcția de președinte al PNG Arad și-a depus candidatura Helmuth Duckadam, actual prepședinte interimar. Din partea conducerii centrale a acestei formațiuni politice sunt așteptați să fie prezenți, pentru a conduce lucrările, vicepreședinții Marius Codarcea și Eugenia Constantinescu.

Ieri, la sediul partidului a avut loc o ședință de lucru pentru pregătirea conferinței.

D. Albu

Ziua Mondială a Apelor - sărbătorită și la Arad

În data de 22 martie, calendarul ecologic marchează aniversarea Zilei Mondiale a Apelor și, ca în fiecare an, autoritățile centrale și locale de mediu organizează activități dedicate acestui eveniment. „Respectând tradiția, Agenția de Protecția Mediului dorește să atragă atenția și în acest an, în 22 martie, locuitorilor acestei urbe asupra importanței protejării resurselor și calității apei, direct relaționată cu calitatea vieții și a mediului urban. În acest scop, vom organiza o serie de activități care pun accent pe diseminarea informațiilor specifice domeniului resurselor de apă, în mediul școlar", ne-a declarat șeful APM Arad, Cristian Ispravnic.

Astfel, APM Arad va realiza două programe, dedicate preșcolarilor și elevilor de gimnaziu și liceu, în colaborare cu Grădinița PP 1, PP 14, PP 17, respectiv Colegiul Economic, Moise Nicoară, Liceul Pedagogic și Școala Generală nr. 4. În cadrul celor două programe, preșcolarii vor avea o lecție deschisă de ecologie, iar pe malul Mureșului, copiii de la grădiniță vor primi informații despre râul Mureș și importanța lui în viața orașului, după care va urma un concurs de desene pe asfalt. La cele patru școli, în cadrul orelor de dirigenție, se vor ține lecții de ecologie cu tematica de gospodărirea apelor.

Toți participanții la acțiuni vor împărți pliante tematice (realizate de APM Arad) în cartierele în care își desfășoară activitatea, luni, în jurul prânzului.

Cosmin Mihuța

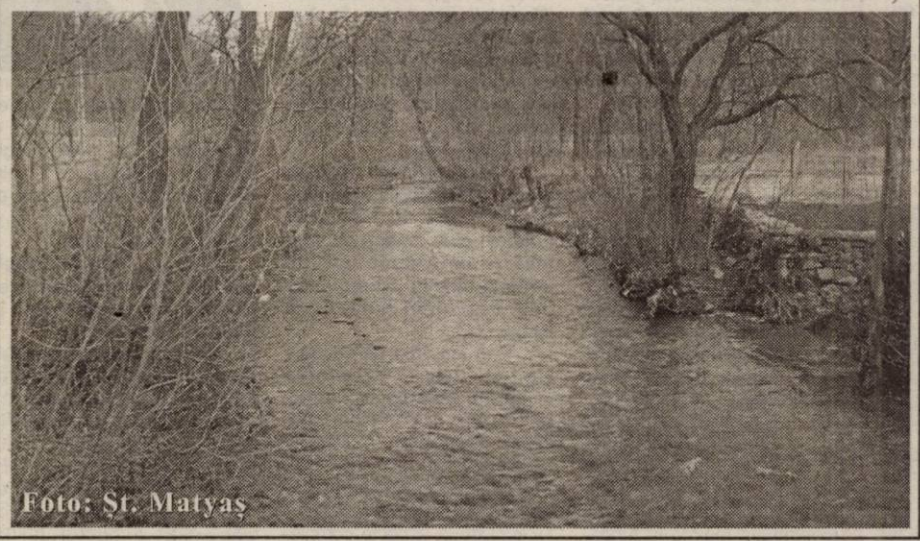
Foto: Șt. Matyas

Pentru a respira aer mai curat

Locuitorii de pe Banu Mărăcine au plantat 200 de arbori

Zona Banu Mărăcine este una dintre cele mai circulate artere rutiere din Arad. De la primele ore ale dimineții până târziu în noapte autovehicole de toate categoriile trec prin zonă în flux continuu. De altfel și nivelul de zgomot din acest perimetru depășește nivelul maxim admis. Spațiile verzi sunt insuficiente. Locatarii din blocurile adiacente nu au stat cu mâinile în sân în acest început de primăvară.

„Directorul Emil Toader de la Direcția Silvică Arad ne-a pus cu promptitudine la dispoziție, în mod gratuit, material săditor", spune Cociuba Nica, care locuiește pe Banu Mărăcine.

Oamenii au plantat 100 de tei, 50 de molizi, și 50 de castani comestibili. „Am făcut-o și din dorința de frumos, dar și pentru că poluarea accelerată nu ne va mai permite, în câțiva ani, să respirăm aer curat", punctează Cociuba.

Inițiativa din Banu Mărăcine merită semnalată mai ales că am ajuns ca mai toată lumea să stea cu mâinile în sân, așteptând ca alticineva să facă treabă.

G. Constantinescu

Curățenia de primăvară - sub lupa inspectorilor

● *Garda de Mediu verifică primăriile din județ*

Garda de Mediu Arad, împreună cu Prefectura și Consiliul Județean, verifică, în aceste zile, modul în care primăriile din județ se ocupă de curățenia de primăvară. „Avem un control tematic privind salubrizarea localităților, modul de colectare și depozitare a gunoaielor menajere, salubrizarea căilor de acces, toate acestea fiind verificate împreună cu cei de la Prefectură și CJA", susține Dorin Sârbu, șeful Gărzii de Mediu.

Conform legislației în vigoare, fiecare comună, oraș sau municipiu trebuie să aibă un serviciu de salubrizare a localității, care să asigure colectarea periodică a deșeurilor și depozitarea acestor deșeuri la gropile de gunoi. „Noi verificăm în această perioadă modul în care se face curățenia de primăvară, inclusiv modul în care sunt desfundate șanțurile, curățate podețele, văruitul pomilor. Cred că aceste controale sunt de bun augur, pentru că se vede că se mișcă lucrurile. Ca să dau doar un exemplu, la Zimand, am făcut un control în 1 martie și am dat termen Primăriei ca până în 15 martie să fie curată localitatea. Spre bucuria noastră, la al doilea control lucrurile au stat mult mai bine", susține Dorin Sârbu.

Ar fi bine ca primarii să se implice mai mult în această campanie de curățenie, pentru că inspectorii de Mediu nu au cum să se ocupe de toate problemele. Până la urmă, curățenia ar trebui să nu ridice probleme, fiind vorba, totuși, de imaginea localităților.

C. Mihuța

Deși nu se știa de existența lor

Aris - amendată cu 200 de milioane pentru deținerea a două surse de radiații

Așa cum s-a mai scris în paginile ziarului nostru, în 10 martie, inspectorii de mediu din cadrul APM Arad, alături de cei ai Gărzii de Mediu și Protecției Civile au verificat, la SC Aris SA, o posibilă sursă de radiații.

În incinta unei hale industriale a SC Aris se lucra la dezafectarea unui cuptor de topit metale, iar societatea Remat SA, care efectua lucrările, a descoperit doi senzori care aveau pe ei semnul de atenționare radioactivitate. În acel moment, lucrările au fost oprite și au fost anunțate organele abilitate, conform legii.

„Zona a fost izolată și s-a luat legătura cu reprezentantul Comisiei Naționale de Control a Activității Nucleare (CNCAN). În urma controlului inițiat de o comisie, formată din angajați ai CNCAN, IPJ, APM Arad, Garda de Mediu, Protecția Civilă, Institutul de Sănătate Publică Timiș, Laboratorul Igienic de Radiații Nucleare Timiș și SC Aris SA, s-a constatat faptul că SC Aris nu figura în evidențele CNCAN ca având aceste surse radioactive. Totodată, autorul bilanțului de mediu (care a stat la baza avizului de mediu pentru privatizare și a autorizației de mediu), IPROCHIM București, arata că Aris nu prezintă surse de poluare radioactive. Măsurătorile efectuate în hală nu au indicat o contaminare a mediului", ne-a declarat șeful APM Arad, Cristian Ispravnic.

Sursa descoperită la Aris este o substanță care emite radiații gama. S-a determinat debitul dozei absorbite în aer, constatându-se că este în limitele normale în afara perimetrului delimitat.

În ciuda acestor constatări, cei de la Aris s-au ales cu o amendă de 200 de milioane de lei din partea CNCAN. Chiar dacă nu știau de existența acestei surse și au anunțat Mediul imediat ce au constatat posibila sursă de radiație, Aris va trebui, totuși, să plătească, pentru simplul fapt că legea spune clar că deținerea de astfel de surse trebuie să fie evidențiate la CNCAN.

Cele două surse vor fi demontate, urmând să fie transportate la IFIN „H.H. București-Măgurele", pentru neutralizare.

Cosmin Mihuța

Nivelul de zgomot al electrocasnicelor va fi controlat ca în Europa

Integrarea în structurile europene înseamnă alinierea la standardele care se practică acum acolo. Asta implică și cele ce nu ne convin, nu doar cele care, ipotetic, aduc bunăstare. Pe care o râvnim cu toții.

Pentru început, dacă nu le-ați schimbat până acum, „ascultați-vă" frigiderele Fram și aspiratoarele Buran. Glumă, glumă, dar Guvernul a adoptat o hotărâre, care preia Directiva 86/594/EEC referitoare la zgomotul emis prin aer de către aparatele electrocasnice.

În esență, aparatele electrocasnice introduse pe piață trebuie să aibă informații despre nivelurile de zgomot. Acestea vor fi asigurate de către producător. În cazul în care acesta nu este din România sau într-un stat al U. E., obligația revine importatorului direct.

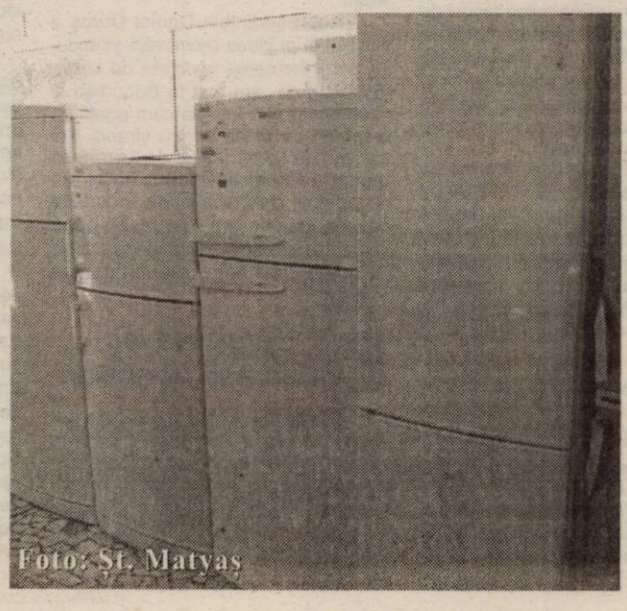
Foto: Șt. Matyas

Informațiile privind nivelul de zgomot transmis prin aer de către aparatele electrocasnice vor fi verificate, prin sondaj de către organismale de control ale pieței. Dacă se constată că cele înscrise pe etichetă nu corespund realității, importatorul sau producătorul sunt obligați să facă necesarele corecții ori să retragă imediat lotul defect de pe piață.

Constatarea și aplicarea sancțiunilor se fac de către personalul din cadrul Autorității Naționale pentru Protecția Consumatorilor.

G. C.

În „Luna pădurii"

APM Arad mobilizează elevii la plantat de arbori și flori

Agenția de Protecția Mediului Arad va organiza, începând de săptămâna viitoare, o serie de acțiuni legate de „Luna Pădurii". Acțiunile se desfășoară pe perioada 15 martie - 15 aprilie și constau în plantări de arbori și flori în diferite zone ale municipiului, dar și în pădurile din preajma Aradului.

Foto: Șt. Matyas

Șeful APM Arad, Cristian Ispravnic, ne-a declarat că săptămâna viitoare, mai precis miercuri, joi și vineri după-amiaza, elevii de la Colegiile Economic, Moise Nicoară, Elena Ghiba Birta, Dimitrie Țichindeal și cei de la Școala Generală nr. 4, sub supravegherea specialiștilor de la Mediu, vor planta arbori, în pădurile de la Ceala și Sâmpetru, și flori în Parcul Copiilor, Parcul Eminescu și pe Strandul Neptun. „Acțiunea se derulează până în 15 aprilie și beneficiem de sprijinul celor de la Direcția Silvică și de la Gospodărirea Comunală. Direcția Silvică ne asigură pomii și asistența tehnică, iar Gospodărirea Comunală florile și, de asemenea, asistența tehnică, iar noi vom aduce elevii pentru a se ocupa de această acțiune", susține Cristian Ispravnic.

C. M.

Din lumea oamenilor de afaceri

Business de familie

***Soții Viorel și Felicia Tuchlei au intrat în lumea afacerilor private în urmă cu 12 ani. La început lucrând pentru altcineva, care avea deja deschisă o firmă, apoi pe cont propriu, înființându-și firma lor. „Am început cu producerea de antene parabolice din poliester armat cu fibră de sticlă. În acei ani, cererea de antene parabolice era imensă, și nu doar pe piața arădeană sau pe cea din vest, ci în întreaga țară. Iar noi eram printre puținii producători, așa că se înțelege că afacerea mergea foarte bine. Dar era și foarte multă muncă, lucram la nivel industrial"**, își amintește Viorel Tuchlei.*

„Noi doi, plus contabilul"

La începuturile ei, firma BTAS era compusă din trei persoane: soții Tuchlei și contabilul. „Eram trei angajați: noi doi, care eram și directori, și muncitori, și agenți comerciali, plus contabilul. Noi doi făceam totul: aprovizionare, transport, producție, desfacere", povestește Felicia Tuchlei. După un timp, afacerea cu parabolice s-a cam terminat, iar pentru ca firma să rămână în viață, producția a fost schimbată.

Firmă mică, dar investiții mari

Firma condusă de familia Tuchlei e una mică, dar cu investiții mari. Soții au investit circa 275 de mii de euro în tehnologie și în construirea unui sediu modern, pentru ca producția să se desfășoare în condiții optime, iar produsele să fie de calitate. De aproape zece ani producția BTAS înseamnă obiecte sanitare (chiuvete, căzi), mobilier de curte (scaune, mese), dar și blaturi de bucătărie, pervaze pentru geam sau chiar table școlare. Toate din poliester armat cu fibră de sticlă, de diferite modele, mărimi și culori.

Diversificarea producției a însemnat dezvoltarea firmei. Așa că a fost nevoie de mai mulți angajați. Numărul acestora a tot crescut, a fluctuat în timp, în prezent fiind de 11. Oamenii din firmă sunt formați efectiv la locul de muncă, deoarece nu se fac școlarizări în acest domeniu.

Fiind o afacere de familie și conducând împreună firma, cei doi soți își împart treburile. Felicia se ocupă de clienți, Viorel de partea tehnică, adică de producție, însă - spun ei - apar diverse probleme care trebuie rezolvate. „Chiar dacă nu muncim efectiv la fel de mult ca acum 10-12 ani, suntem tot atât de ocupați, deoarece, ca și conducător de firmă, nu se limitează totul la producție", spune Viorel Tuchlei. Inevitabil, apar...

Greutățile...

„Un mare inconvenient este faptul că trebuie să plătim dările către stat înainte de a ne primi noi banii de la alții. Apoi, încasările de la clienți. Sunt situații în care banii vin cu mare întârziere iar din această cauză se întâmplă să nu ne putem noi plăti furnizorii. Însă niciodată nu se întâmplă să ne vină clientul, iar marfa promisă să nu fie gata. Seriozitatea e unul din atuurile noastre și ar trebui să existe la toți, dar, din păcate, nu e așa. Apoi, e o aberație e ce se întâmplă cu taxele pe salariu. Îi plătești angajatului 7 milioane salariu, dar, practic, trebuie să dai dublu".

Una peste alta, afacerea familiei Tuchlei este profitabilă... Însă pentru cât muncesc atât cei doi conducători ai ei, cât și angajații, câștigul ar trebui să fie mai mare. Dacă economia românească ar fi normală...

Gerlinde Knap

O privire spre viitor - dezvoltarea economică și conservarea mediului

• *Discuție cu prof. univ. dr. Aurel Ardelean, rectorul Universității de Vest „Vasile Goldiș"*

- Domnule rector, la invitația președintelui României, ați participat recent la forumul național „Strategia de dezvoltare durabilă a teritoriului în România - Orizont 2025", organizat sub patronajul președintelui la Palatul Parlamentului. Care sunt obiectivele dezvoltării durabile a teritoriului reieșite din acest forum?

- La cea de-a 12-a sesiune a Conferinței Europene a Miniștrilor Responsabili cu Amenajarea Teritoriului (CEMAT) ce a avut loc la Hanovra, s-au adoptat principiile directoare pentru dezvoltarea teritorială durabilă a continentului european, care conferă o viziune mai largă conceptului de dezvoltare durabilă. Principiile directoare au fost aprobate la întâlnirea mondială la nivel înalt a Națiunilor Unite asupra dezvoltării durabile de la Johannesburg, din 2002, unde președintele României, Ion Iliescu, și-a adus o contribuție majoră la fundamentarea conceptului de dezvoltare durabilă a teritoriului, care se aplică în prezent la teritoriul României. Obiectivele forumului ce a avut loc la București sunt: dezvoltarea socio-economică echilibrată a regiunilor, ameliorarea calității vieții, gestiunea responsabilă a resurselor naturale pentru a fi rezervate și generațiilor viitoare, precum și utilizarea rațională a teritoriului.

- Forumul a fost gândit ca o acțiune de pre-aderare a României la UE?

- Exact. Experiența ultimilor ani a arătat că integrarea europeană, liberalizarea comerțului, deplasarea forței de muncă și tendința de concentrare a industriei pot, dacă nu sunt însoțite de o concepție comună a politicii de amenajare a teritoriului, să agraveze mai mult diferențele economice. În plus, această tendință de concentrare poate conduce la o degradare serioasă a mediului și a condițiilor de viață dintr-un teritoriu, cu repercusiuni asupra comunității umane.

- Ca specialist în probleme de ecologie și mediu, ca profesor de Ecologie juridică, care credeți că sunt factorii ce trebuie luați în considerare în promovarea unei dezvoltări durabile în România?

- Din lucrările pe secțiuni ale forumului, „Dezvoltarea durabilă a sectorului infrastructurii rutiere în contextul integrării României în UE" și „România - țara ecoturismului", a rezultat că dezvoltarea economică și conservarea mediului sunt două aspecte complementare ale unei singure aspirații. Amenajarea teritoriului poate avea o contribuție majoră la crearea și păstarea unui mediu curat în cadrul acțiunii naționale „România curată", prin exercitarea unui control al factorilor care pot mări sau deteriora calitatea mediului. S-a subliniat în acest sens preocuparea organismelor abilitate din teritoriu pentru prevenirea deteriorării mediului, în concordanță cu „Declarația privind managementul mediului natural al Europei", adoptată de Conferința Europeană pentru Conservare de la Strasbourg. S-a vorbit mult despre poluarea mediului, care sub diferitele ei forme atinge azi niveluri îngrijorătoare, iar campania împotriva poluării nu trebuie privită ca o influență negativă și sterilă, ci ca un factor de progres.

- Care au fost aspectele referitoare la dezvoltarea durabilă a teritoriului în județul Arad?

- În expunerea prezentată pe domenii de ministrul Miron Mitrea au fost subliniate mai multe obiective și pentru județul Arad. Amintesc aici reparații capitale la suprafața de mișcare a aeroportului, finanțarea cu 200 milioane de euro de către BEI a sectorului de autostradă Nădlac-Arad-Timișoara, programul de modernizare a parcului de vagoane de călători prin achiziția a șase vagoane noi, costruite la Arad, reabilitarea infrastructurii feroviare Curtici-Simeria, modernizarea gării Arad la nivel de eurostație, realizarea unei centuri rutiere pentru orașul Chișineu-Criș, construcția de locuințe pentru tineri, iar în domeniul turismului rural sunt menționate podgoriile Aradului din localitățile Miniș, Ghioroc, Cuvin, Covăsânț, Șiria, Pâncota, Măderat.

Gerlinde Knap

Complexul Expo Arad Internațional, faza a doua

Una dintre intențiile Camerei de Comerț Arad este extinderea suprafeței expoziționale.

Cum se știe, la această oră hala are o suprafață de expunere de 1500 metri pătrați. Se are în vedere realizarea celei de a doua, identică din punct de vedere al dimensiunii.

În cel mai scut timp se va scoate la licitație acest obiectiv. De altfel, cea mai mare parte a investiției, adică 2 milioane de euro, care vor fi asigurate din fonduri ale Uniunii Europene, prin Programul Phare, sunt nerambursabile. „Termenele sunt foarte stricte. Pe 30 noiembrie 2004 lucrările trebuie să înceapă, iar exact după un an de zile, investiția trebuie predată la cheie", punctează Nicolae Groșan, directorul Expo Arad Internațional.

Participarea financiară a Camerei arădene va fi de 710.000 de euro.

La 30 noiembrie 2005, cele două hale vor însemna 3000 de metri pătrați, iar suprafața exterioară de expunere va fi de 10.000 de metri pătrați. Și căile de acces vor fi astfel gândite încât fluxul de expozanți, vizitatori să fie cât mai fluent. „Vrem să asigurăm condiții civilizate pentru toți cei implicați într-o manifestare expozițională" a conchis Groșan.

G. Constantinescu

Asociația Comercianților vrea o mai bună promovare a ștrandului

• *Arădenii ar putea ajunge pe ștrand ... cu barca*

La conferința de presă a Asociației Comercianților de pe Ștrandul Neptun, prezentată pe scurt în ziarul nostru de ieri, s-au ridicat o serie de probleme importante pentru acea zonă de agrement, nu doar din punctul de vedere al agenților, ci și al vizitatorilor arădeni sau străini. Asociația Comercianților a prezentat o mulțime de propuneri, demonstrând că încearcă să-și aducă aportul la bunul mers al Ștrandului Neptun.

Proiecte pe 2004

Nou înființata asociație nu așteaptă prea multe invitații și dorește să se impună în viața ștrandului arădean. În acest sens, agenții economici au și întocmit un plan de bătaie, cum se spune, pentru ca sezonul ce stă să înceapă să fie unul mult mai bun, atât pentru cei care au afaceri în zonă, cât și pentru arădenii care vin pe ștrand.

Astfel, se solicită cumpărarea spațiilor comerciale, conform legii și direct de la proprietarul de drept, adică CLM, nu Gospodărirea Comunală, care este doar administrator al ștrandului. De asemenea, se solicită concesionarea terenurilor. Un alt proiect este reducerea prețului de intrare, stabilit de GCA la 25 de mii de lei, o sumă considerată exagerată de către agenți, dar și eliminarea taxei de intrare după ora 19,00, când GCA nu mai prestează servicii către vizitatori.

Agenții economici doresc ca pe ștrand, la anumite manifestații, să nu mai poată participa alte firme decât cele existente în zonă. Altfel, sunt tot felul de firme care, la concerte, contra unor chirii modice, își umflă buzunarele, în timp ce agenții de pe ștrand trag o vară întreagă pentru a plăti chiria pe spații.

„Dorim ca GCA să ne înștiințeze pentru a ne putea organiza noi, dacă nu are capacitatea tehnică și logistică de administrare a ștrandului, blocând, prin acest handicap, buna desfășurare a activității comerciale prin: blocarea accesului pe Ștrandul Neptun (podul de pontoane), netransportarea gunoiului de la agenții comerciali, deși aceștia plătesc serviciul, prinderea și evacuarea câinilor comunitari", se arată în programul asociației, prezentat de președintele Leontin Aslău.

Comercianții solicită finalizarea PUD-ului și parcelarea terenului de pe ștrand, stabilirea proprietății asupra magistralei de gaz, dovedită de către agenții economici prin facturi și chitanțe, precum și stabilirea coproprietății asupra rețelei de canalizare, în cazul în care agenții comerciali participă la aceasta.

Patronii vor promovarea ștrandului

Deși este cel mai mare ștrand natural din Europa, Ștrandul Neptun nu s-a bucurat, de-a lungul anilor, de o mediatizare pe măsură, fiind lăsat, de multe ori, într-un con de umbră. Tocmai de aceea, Asociația Comercianților dorește să se implice direct în promovarea ștrandului, prin mijloacele media, atât la nivel local, cât mai ales național, și prin agenții de turism. „Vom încerca să organizăm spectacole, din fonduri proprii și cu sprijinul unor firme interesate de agest gen de manifestări. Sperăm să nu ni se pună bețe-n roate, pentru că deja văd că se mai face un platou de concerte", spune Leontin Aslău.

Vicepreședintele Daniel Duruș a susținut și el ideea promovării ștrandului, prin intermediul agenților de turism motivând că „am fost la București și toată lumea mă întreba cum poate să facă rost de bilete pentru ștrand. Noi am vrut să facem astfel de lucruri, să facem un contract cu un hotel din apropiere, pentru a avea locuri de cazare, dar nu am fost lăsați până acum. Nu era bine dacă veneau turiști pe ștrand și lăsau Aradului câteva milioane ?".

Bătaie de joc la adresa agenților

Că agenții economici care au investit pe ștrand bani grei (unii tot ce au avut) nu sunt tratați cum trebuie este mai mult decât evident. Așa cum evident pentru toată lumea e faptul că, din dorința de răzbunare a unora, au de suferit și arădenii. În aceste zile, când temperaturile depășesc 20 de grade, conducerea GCA se încăpățânează să nu monteze podul de pontoane, prin intermediul căruia arădenii să poată intra pe ștrand. În ciuda acestui fapt, mulți locuitori ajung, după ocoliri obositoare, pe ștrand. „Au promis că vor pune podul. La fel ne-au făcut și în toamnă, au luat podul pentru ca să nu ne facem afacerile. Noi plătim chirie 12 luni pe an și nu ne lasă să lucrăm 12 luni", susține Gheorghe Rațiu, patronul restaurantului Ratio Beach, unul din localurile afectate de pasivitatea (ca să nu spunem răutatea) celor de la GCA.

Gheorghe Rațiu spune că, indiferent de piedicile puse de GCA, ștrandul va avea clienți, gândindu-se la o soluție originală. „Voi închiria bărci, iar clienții vor putea veni gratuit cu barca pe ștrand. Iar cei care nu vor să vină cu barca, voi închiria microbuse și îi voi transporta până pe ștrand", susține Rațiu.

Bătălia, cum se vede, a și început, pentru că Asociațioa Comercianților nu va mai permite celor de la GCA să-i trateze pe agenții economici după bunul plac al unuia sau altuia. O dată organizați, va dispărea practica de dezinformare, de învrăjbire a agenților, care se vor afla pe aceleași poziții cu Gospodărirea Comunală. Rămâne de văzut dacă GCA va trata Asociația ca pe un partener egal sau agenții vor fi nevoiți să treacă la măsuri extreme pentru a-și obține drepturile.

Cosmin Mihuța

Balcon colorat

De cele mai multe ori, balcoanele blocurilor de locuințe, rezolvă doar problema spațiului pentru depozitare rezumându-se la postura de debarale, magazie ori cămări. Reevaluând modalitatea dispunerii în interior a acestor obiecte balconul poate îndeplini funcția unei prelungiri în aer liber a spațiului de locuit.

Este necesară însă o amenajare corespunzătoare și astfel ca balconul banal poate oferi copiilor o variantă de a sta în aer liber și în general întregii familii un loc de odihnă agreabil inclusiv posibilitatea de a lua masa sau a primi musafiri într-un cadru atrăgător. Nu în ultimul rând balcoanele amenajate decorativ și colorate de plante devin adevărate atribute estetice ale fațadei blocului.

Grădină suspendată

Cum vremea s-a mai încălzit este momentul ca amenajarea balconului să înceapă. Zonele cu umbră și cele însorite se știu în general. În cele însorite se va plasa plantele cu flori, iar în cele ornamentale cu frunze la umbră. Ghivecele folosite anul trecut trebuie spălate iar pământul din interior schimbată. Este bine ca și scărițele folosite ca suport pentru plantele agățătoare să fie revizuite.

Dacă în afara plantelor ornamentale dorești și flori de sezon este momentul potrivit să începi acțiunea. De la florării pot fi achiziționate semințe de gura/leului, petunii curgătoare, regina nopții, crăițe care se seamănă. Ele vor fi ținute în casă până ce temperatura exterioară va deveni constant caldă. Ele vor înflori începând cu luna mai.

Mușcatele pot fi scoase și ele din debara ori pivnițe. Se pot și uda însă nu trebuie încă scoase la aer. Au nevoie de un timp de acomodare. Nici plantele de apartament nu e recomandabil să fie scoase încă pe balcon, până ce temperatura nu ajunge constantă pe la 14-15 grade Celsius.

Cum să îngrijim cățelul ?

Deseori ne întâlnim cu anumite probleme în legătură cu cățelul achiziționat, din lipsă de informare. Există două aspecte importante deopotrivă. În primul rând e nevoie de un profil al câinelui vis-a-vis de condițiile ce le putem oferi. E necesar un studiu cât mai amănunțit în ce privește talia, caracterul, lungimea părului, necesarul de mișcare zilnică. În al doilea rând este obligatoriu să fie consultat un medic veterinar pentru a ști cât mai bine care sunt nevoile cățelului. Despre cel de-al doilea aspect doresc să vorbim in continuare.

Achiziționarea cățelului trebuie făcută la o vârstă de cel puțin 6 săptămâni, când înțărcarea este completă, socializarea lui față de frați fiind făcută, aspect care-l va ajuta mai târziu să se integreze cu succes în viitoarea lui familie. Deparazitările și vaccinările trebuie să fie la zi pentru vârsta respectivă. Acestea se găsesc în carnetul de sănătate al cățelului, care îl va însoți în mod obligatoriu. Imediat după achiziționare trebuie prezentat medicului veterinar pentru a-i stabili protocolul urmărit în continuare. Cățelușul trebuie ferit cât mai mult de contaminarea cu boli infecțioase specifice vârstei până la instalarea imunității lui. Așadar nu trebuie scos din casă, respectiv curte până când stabilește medicul că o poate face în siguranță.

Un aspect nu mai puțin important este alimentația cățelului. Ideal este să fie hrănit cu mâncare specială pentru câini adecvată vârstei. Recomand o mâncare profesională dacă e posibil, în acest fel asigurându-i-se necesarul alimentar zilnic. Prin mâncarea gătită nu-i putem asigura în totalitate calitatea nutritională de care are nevoie. Mesele trebuie stabilite în funcție de vârstă și e recomandat de asemeni să nu primească nimic între acestea în afară de apă, care trebuie să existe la discreție. Dacă hrănirea se face cu o mâncare comercială sau gătită e necesar un supliment periodic vitamino-mineral.

Orice schimbare în comportamentul cățelului trebuie semnalată imediat medicului veterinar pentru a reduce cât mai mult posibil complicațiile. Refuzul de a se mai juca, somnolența, prezența vomei, diareea, tusea, stările de neliniște, constituie semnale de alarmă . E riscant să-l tratăm cu medicamentele ce le avem prin casă știind că nouă ne-au făcut bine. În primul rând dozajul diferă foarte mult față de om, iar în al doilea rând unele medicamente de uz uman pot produce diferite reacții cățelului dumneavoastră.Astfel în exces de zel putem să-i facem și mai mult rău.

O ultimă recomandare ar fi să stabiliți de la bun început niște reguli de la care să nu se abată nici un membru al familiei. Trebuie conștientizat că acest cățel reprezintă totodată o mare responsabilitate.

Dr. Silviu Radu

Floarea regilor

Membru al familiei Liliacee, crinul are nenumărate varietăți, majoritatea provenind din China și Japonia. În antichitate, crinul își împărțea celebritatea cu trandafirul. Pentru romani și greci crinul simboliza puritatea și speranța, motiv pentru care era oferit adesea templului zeiței frumuseții. Toate varietățile din crin sunt perene și au în pământ bulbi cu aspect de solzi, care permit înmulțirea pe cale

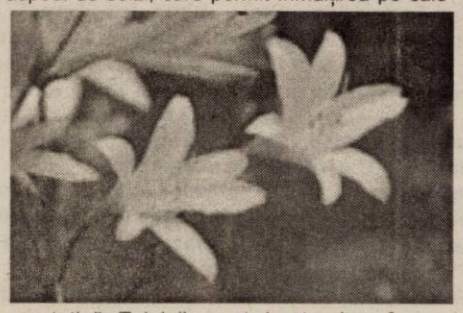

vegetativă. Tulpinile sunt drepte și au frunze ovale. Forma florilor și felul în care sunt dispuse ajută la clasificarea varietăților.

Crinul alb este cel mai cunoscut dintre toate varietățile. El crește până la 150 cm și are 12-20 de flori parfumate care apar în luna iunie. Crinul imperial înflorește tot în iunie, dar este o varietate care necesită cultivarea în zone mai calde. Floarea seamănă cu o trompetă de culoare violet pal pe partea exterioară. Crinul portocaliu are câte 5-8 flori pe tuplină. Culoarea lui variază de la galben până la roșu punctat cu negru.

Crinii trebuie plantați în zone parțial umbrite cu sol ușor acid, bogat în humus și bine aerisit. Înmulțirea lor se face prin bulbi selectați cu grijă în perioada de vară și păstrați 2-3 săptămâni în lădițe. Crinul se mai înmulțește prin bulbi care apar la subsoara frunzelor sau prin butași de solzi. Unele varietăți se înmulțesc prin butași de tulpină și frunze sau prin semințe. Plantațiile se înființează toamna, bulbii plantându-se la o distanță de 15-40 cm și la o adâncime de 15-20 cm. Solul potrivit trebuie să conțină turbă și pământ de frunze. Se aplică îngrășări pe bază de potasiu în perioada de înflorire. Crinii se udă ritmic, se plivesc de buruieni și li se afânează solul din când în când. La nevoie plantele vor fi tutorate.

Crinii sunt sensibili la viroze, fusarioză, bacterioză și rugină. Dacă observați pete pe frunze, dacă bulbul pare putred și degajă un miros urât, atunci planta este bolnavă și trebuie eliminată pentru că riscă să le îmbolnăvească și pe celelalte. În general bolile sunt prevenite prin tratarea solului și a bulbilor cu diverse substanțe. Atunci când crinul este în faza de boboci bine colorați se taie aproximativ la 10-20 cm de baza tulpinii, așa încât bulbul să fie păstrat în siguranță. dacă doriți să obțineți înflorire timpurie puteți să cultivați crini în sere. Foarte apreciați, crinii se pot folosi ca flori tăiate pentru decorul interioarelor sau ca flori de grădină. Mai nou, puteți planta bulbi de crini și în jardiniere și ghivece adânci de minim 15 cm. Veți fi răsplătiți cu flori superbe care, cu siguranță, vor atrage atenția.

Aduceți-vă primăvara în case!

Primăvara se apropie cu pași repezi. Optimismul pe care ni-l dă acest anotimp trebuie să se reflecte și în casele noastre. Primăvara suntem mai fericiți, mai sentimentali, mai energici. E necesar să ne creăm în locuințe o atmosferă de primăvară pentru a alunga cenușiul iernii. Și asta o putem face în mai multe moduri. Ca un început, camerele trebuie aerisite mult mai des, pentru a lăsa să pătrundă izul specific primăverii.

Prospețimea primăverii în case poate fi redată prin diferite aranjamente de materiale textile care au cromatică de primăvară. Verdele, galbenul și, în general culorile vesele, dau o notă de prospețime încăperilor. Puteți să vă schimbați perdelele, garniturile de pat, fețe de masă sau coverturile. Aplicați pe fotolii și canapele huse pastel de culori diferite și camera va arăta altfel. O atmosferă plăcută și relaxantă poate fi creată asortând câteva perne în culori pastelate. Dacă sunteți mai îndrăzneți, puneți mâna pe trafalet și pensulă și vopsiți-vă pereții (parțial sau în totalitate) în aceste nuanțe. Totul va arăta mult mai înfloritor, mai proaspăt.

Pentru a vă „înflori" bucătăria, puteți folosi farfurii și căni cu desene florale. Farmecul florilor este irezistibil, chiar și așa. Nu uitați să vă decorați permanent locuința cu flori vii, fie la ghiveci, fie în vază. Apoi, verdeața proaspătă aduce un plus de culoare și prospețime.

Țevile fac zgomot?

Poate părea hazliu, dar, într-adevăr, țevile care fac parte din instalațiile casei pot fi în anumite cazuri „gălăgioase". Tot felul de zgomote, mai mult sau mai puțin dubioase, puter-

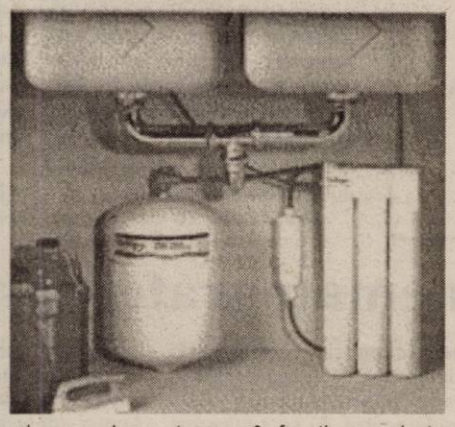

nice sau alarmante, apar în funcționarea instalațiilor de încălzire sau sanitare casnice. Cum reacționăm?

De la sunetele înfundate (frecvențe joase), asemănătoare loviturilor de ciocan, până la cele „ascuțite" (frecvențe înalte), asemănătoare unor scârțâituri stridente, totul are o explicație, nimic nu se întâmplă fără un motiv anume. Cauzele pot fi spărturile în țevi, dopurile de aer formate în interiorul țevilor sau creșterea presiunii apei în țevi peste valorile limită impuse. Fixarea țevilor cu ajutorul unor brățări de tip „colier" care se incastrează în perete reprezintă soluția cea mai simplă.

O astfel de intervenție stă chiar la îndemâna dumneavoastră. Atunci când țevile sunt montate în canale speciale, în interiorul pereților, podelelor sau tavanelor, problema se complică și este de preferat să apelați la un specialist.

Țevile se fixează de perete, astfel încât la fiecare 180 - 240 cm să existe un punct de sprijin și prindere pentru țevile montate orizontal și la 240 - 300 cm pentru cele care au traseu vertical. Odată respectate aceste sfaturi, în mod normal nu ar trebui să mai aveți probleme cu zgomotele sau eventualele vibrații. Dacă atunci când deschideți un robinet de admisie a apei în țevi pe traseu sau unul de utilizare a apei la baie, bucătărie etc. se aud zgomote metalice, asemănătoare unor lovituri în țeavă, va fi nevoie să adăugați mai multe brățări de fixare, îndesind prinderile de-a lungul traseului țevii. Dacă zgomotele persistă, este necesar să realizați prinderea țevilor prin strângerea unui manșon de cauciuc între țeavă și brățară. În cazul țevilor confecționate din materiale plastice trebuie neapărat să lăsați un spațiu de dilatare atunci când strângeți brățara pe țeavă. Un ultim sfat referitor la fixarea cu brățări ar fi acela ca, atunci când folosiți țevi de cupru în instalație, să nu utilizați niciodată brățări de strângere din tablă galvanizată. Aceste două materiale sunt incompatibile, interacționând în sens negativ în decursul timpului atunci când sunt puse în contact.

Zgomotele „ascuțite", stridente, asemănătoare unor scârțâituri se produc de obicei în țevile prin care circulă apa caldă sau fierbinte. Datorită temperaturii ridicate a apei țevile se dilată, se deplasează relativ la brățara metalică și se freacă de aceasta, provocând acel „scârțâit", zgomot de metal pe metal. Soluția în acest caz este, de asemenea, interpunerea unui manșon de cauciuc între țeava și brățara metalică.

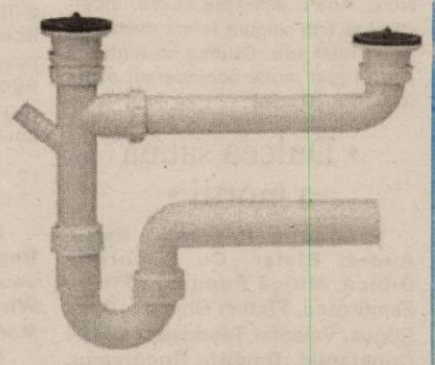

La Muzeul de Artă poate fi văzut

„Butucul" de la Casa cu lacăt

După o lungă perioadă de restaurare cunoscutul „butuc de fier" de la Casa cu lacăt (str. Tribunul Dobra) este expus la Muzeul de Artă.

„Povestea" butucului ne-o spune prof. dr. **Augustin Mureşan**, şef secţie arheologie la Complexul Muzeal Arad:

„În mai multe oraşe din Europa centrală şi de sud-est s-au păstrat „Copacul de fier", „Trunchiul de arbore" sau „Butucul de fier" al breslelor: Viena (1533, restaurat în 1575 şi 1891), Timişoara (1828), Győr (1828), Bratislava (1830), Buda (1859), Pesta (1870) etc.

„Butucul de fier" al breslelor din Arad a fost amplasat în colţul clădirii de pe strada Tribunul Dobra nr. 7. Anul amplasării lui nu este clar cunoscut: după unele surse ar fi 1815, după altele 1829. Este vorba despre un segment dintr-un trunchi de copac, învelit în tablă, prinsă cu cuie. Pe tablă, calfele, sosite din centre meşteşugăreşti europene, spre a se perfecţiona la Arad în tainele breslei alese, au bătut ţinte de diferite forme geometrice, semn al trecerii lor prin urbea noastră. Butucul a fost fixat într-o alveolare din colţul imobilului amintit, lăcaşul fiind protejat cu o bară metalică arcuită, încuiată cu un lacăt, lucrare a unui lăcătuş arădean. Clădirea, cunoscută sub denumirea de „Casa cu lacăt", a fost renovată în 1851 iar în 1963 a suferit alte modificări, spaţiile comerciale de la parter fiind transformate în locuinţe.

În 1994, butucul a fost furat, dar recuperat de Poliţie şi predat Laboratorului de conservare - restaurare de la Complexul Muzeal Arad unde a fost complet restaurat.

Originalul va fi instalat în expoziţia de bază a muzeului, iar pentru „Casa cu lacăt" propunem realizarea unei replici, soluţie aplicată şi la Timişoara. Deocamdată piesa restaurată este expusă la Muzeul de Artă".

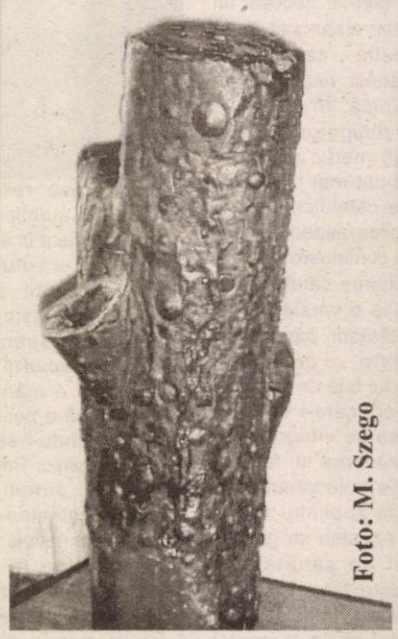

Foto: M. Szego

Despre starea „butucului" înainte de restaurare şi principalele „tratamente" făcute în laboratorul de conservare - restaurare al Complexului Muzeal Arad aflăm de la restauratorul în lemn **Radu Bogdan Tunaru:**

„Despre starea obiectului înainte de restaurare putem spune că: • lemnul a suferit modificări de structură datorită gradului înalt de umiditate; • prezenta un atac xilofag masiv; • atac biologic: ciuperci şi mucegai; • pierderi de material lemnos; • fragmentar tabla prezenta un atac coroziv; • porţiuni lipsă din tablă.

Pentru restaurarea butucului s-au trecut mai multe etape: • tratamente repetete cu lindan - 3-5% în white spirite şi xylamon împotriva insectelor xiloface (carii); • tratamente repetate cu pentaclor fenolat de sodiu maxim 10% în apă împotriva ciupercilor şi mucegaiului; • lemnul afectat a fost înlăturat prin scobire în mod treptat, repetându-se tratamentele arătate; • după stabilizarea umidităţii lemnului s-a făcut impregnarea cu răşină Paraloid B 72, 10-15% în alcool tehnic; • s-au făcut completări cu lemn nou, uscat şi tratat împotriva atacurilor biologice şi xiloface; • lemnul nou a fost tăiat la diferite unghiuri şi dimensiuni; • completările s-au făcut treptat şi au fost încleiate cu clei de oase, efectuându-se în acelaşi timp şi o impregnare cu răşină Paraloid B 72 în alcool tehnic, dar în concentraţie mai mică; • s-au folosit aproximativ 80 de bucăţi de lemn nou; • a fost redată forma iniţială a butucului cu ajutorul dălţilor de sculptură şi a pilelor pentru lemn; • micile porţiuni rămase între bucăţile din lemn nou au fost chituite cu chit din praf de lemn şi clei de oase; • îmbrăcămintea din tablă a fost curăţată cu complexon şi tratată anticoroziv; • a fost completată cu tablă nouă, tratată anticoroziv, porţiunea lipsă; partea nouă de tablă a fost grunduită; • finisajul s-a efectuat cu ulei siliconic".

Aşadar, după atâtea „peripeţii" şi „cosmetizări", „butucul" de la Casa cu lacăt poate fi văzut din nou.

Acest însemn de breaslă se află acum expus la Muzeul de Artă.

V. F.

Mâine la Palatul Cultural,

Spectacolul de gală al grupului SINTEZ din Belarus

Mâine seara, de la ora 19, pe scena **Palatului Cultural**, va evolua, într-un spectacol de gală, trupa de cântăreţi şi dansatori **SINTEZ** din Gomel, Belarus. Ei se află la Arad la invitaţia **Colegiului Naţional „Moise Nicoară"**, fiind într-un turneu în Italia şi unul în Elveţia. **„Am cunoscut grupul din Belarus în noiembrie, când împreună cu 30 de tineri arădeni am participat în Elveţia la un program dedicat drepturilor copilului şi tinerilor în secolul 21. Vă mărturisesc că, dacă arădenii au fost incontestabil cei mai buni vorbitori de limbi străine, au avut cele mai interesante şi apreciate ateliere de lucru, atunci când a fost vorba de prestaţia artistică am fost net surclasaţi de acest grup din Belarus"**, ne spune prof. **Vanda Stan**, şefa catedrei de limba engleză de la Colegiul Naţional „Moise Nicoară", destăinuindu-ne că aceşti tineri provin dintr-un liceu de coregrafie, că fac până la 8 ore de repetiţii pe zi, că dau spectacole la Balşoi Teatr şi în întreaga Europă de Vest, unde sunt invitaţi câteva luni de zile pe an. Şi nu putem încheia această invitaţie fără a reda mărturisirea grăitoare a prof. Vanda Stan: **„Copiii aceştia dansează dumnezeieşte"**...

C. L.

Săptămâna Mondială a Autorilor de Azi

Teatru contemporan în spectacole şi lecturi

Astăzi începe la Arad şi în toată lumea **„La Semaine Mondiale des Auteurs Vivants" (Săptămâna Mondială a Autorilor de Azi),** manifestare iniţiată de asociaţia franceză **„Les Auteurs de l'Ombre"** şi promovată în România de **AMIFRAN**. Astfel, în zilele care urmează arădenii vor avea ocazia să ia pulsul teatrului contemporan, prin lecturi publice şi spectacole de teatru. Manifestările se vor desfăşura după următorul program:

● **sâmbătă, 20 martie**, de la ora 11, la Biblioteca Judeţeană - **lecturi publice** (fragmente de texte ale dramaturgilor din „Les Auteurs de l'Ombre"). Amifranii vor citi în limba română texte de: Fabrice Raina (preşedintele asociaţiei) - „De la bărbat la femeie", Henri Beugras - „În grădina Luxembourg", Cristophe Maréchal - „Michel şi micile sale nacazuri" şi în limba franceză Antoine Burret - „Camille şi mlaştinile oraşului".

● **sâmbătă, 20 martie,** ora 18, la sala Studio a Teatrului de Stat, **Teatrul „Ion Creangă" din Bucureşti** cu „L'Impromptu de l'Alma" de Eugen Ionesco, în regia lui Cornel Todea

● **duminică, 21 martie,** ora 18, la sala Studio a Teatrului de Stat, **Teatrul „Ion Creangă"** cu „Théâtre sans animaux" de Jean-Michel Ribes, în regia lui Cornel Todea

● **luni, 22 martie,** ora 18, la cafeneaua literară JOY'S, **one man show Pascal Coulan**

● **marţi, 23 martie,** ora 18 la sala mare a Teatrului de Stat, **„Le Bienfaiteur"**, cu Cristophe Maréchal şi Răzvan Rusu, în regia Lianei Didilescu, producţie Amifran

● **miercuri, 24 martie**, ora 18, la sala Studio a Teatrului de Stat, **„Sous les draps"** de Pascal Coulan, cu Angela Petrean şi Bogdan Costea, regia Liana Didilescu, producţie Amifran (varianta în limba franceză a spectacolului „Soare o dată la două zile").

Lecturile publice vor fi în cea mai mare parte în limba română iar spectacolele vor fi toate în limba franceză.

Cătălina Latu

Filme noi în cinematografele arădene

• Cold Mountain •

Producţie SUA. Regia Anthony Minghella. Cu Jude Law, Nicole Kidman, Renée Zellweger, Donald Sutherland, Ray Winstone, Drendan Gleeson

Filmul suprirnde ultimele zile ale Războiului Civil, când soldatul Inman se ridică de pe patul de moarte şi pleacă spre locul său de baştină, situat în Cold Mountain, Carolina de Nord. Ana îl aşteaptă acasă, încercând să ţină singură ferma moştenită de la tatăl său. Drumul lui Inman îl poartă prin multe confederaţii aflate în război. **(Dacia)**

• Dulcea saună a morţii •

Producţie România. Regia Andrei Blaier. Cu Gheorghe Dinică, Mitică Popescu, Florin Zamfirescu, Florian Ghimpu, Dana Rogoz, Valentin Teodosiu, Costel Constantin, Dumitru Rucăreanu, George Alexandru, Irina Movilă, Eugenia Şerban, Gheorghe Visu

Între doi adolescenţi orfani există o prietenie simplă. Ei sunt surprinşi de nebunia revoluţiei pe străzile Bucureştiului. Fără să conştientizeze prea mult acest lucru, ei se ajută unul pe celălalt să evadeze din haosul din jurul lor. Destinul îi duce însă în locul nepotrivit, la momentul nepotrivit. Ei sunt martorii unei conspiraţii în care sunt implicate sume mari de bani în valută. De aceea, „Paraschiv zis Lamă, puşcăriaş celebru, care a lucrat ca agent sub acoperire în timpul regimului comunist, are o nouă «misiune»: să-i elimine. **(Mureşul)**

• Formula 51 •

Producţie SUA-Canada-Anglia. Regia Ronny Yu. Cu: Samuel L. Jackson, Robert Carlyle, Nigel Whitmey, Robert Jezek, Emily Mortimer, Mear Loaf

Un medic care se laudă că a inventat un alt drog este contactat de un grup mafiot dornic să pună mâna pe descoperire. Răpit şi dus în Anglia, (despre care, ironic, americanii spun că reprezintă cel de-al 51-lea stat al lor) doctorul e silit să prepare drogul. Dar temerarii care îl încearcă descoperă că li s-a administrat un purgativ puternic. **(Arta)**

• Hâc •

Producţie Ungaria. Regia György Palfi. Cu Ferenc Bandi, Josef Fockas, Attila Kaszas, Agi Margittany, Ferenc Nagy

Aproape fără dialog, filmul urmăreşte locuitorii dintr-un orăşel de provincie din Ungaria: un bătrân care sughite, o oieriţă cu oile sale, o bătrână care este sau nu este bună de nimic, câţiva cântăreţi folk, la o nuntă, şi alţii.

În timp ce sunt descrise aceste secvenţe, în aer se simte un complot, care are ca obiectiv o crimă. **(Arta. Sala mică)**

„SIMETRIE"

ORIZONTAL: 1) Sustrag atenţia. 2) În interiorul oraşului. 3) Un bun îndepărtat. - Stau faţă-n faţă. 4) Bine comprimat. - La intrarea-n cimitir! 5) I s-a dat drumul. - Puşi în circulaţie. 6) Nu-i loc de mai mult. - Mină închisă. 7) Apare la împărteală. - Daţi degeaba. 8) Băgate-n dubă! - Are o mare iubire. 9) Tip de caractere (pl.) 10) Sunete repetate pt. o rimă bună.

VERTICAL: 1) Nu-i pe placul nostru. 2) Nu poate fi bine făcut. 3) Expus la înaltă tensiune. - Constantă în opinii! 4) Stabilit în esenţă. - Veşmântul patricienilor. 5) Reducere de preţ. - De la lume adunată. 6) Fond personal. - Cupă valoroasă pusă la păstrare. 7) Tărie de ienupăr. - Stă pe capul medicilor. 8) Codiţă de miel! - Căpos Monstru Marin. 9) Curăţă de substanţe străine (pl.) 10) Adevărată duşmănie.

Petru Ardelean

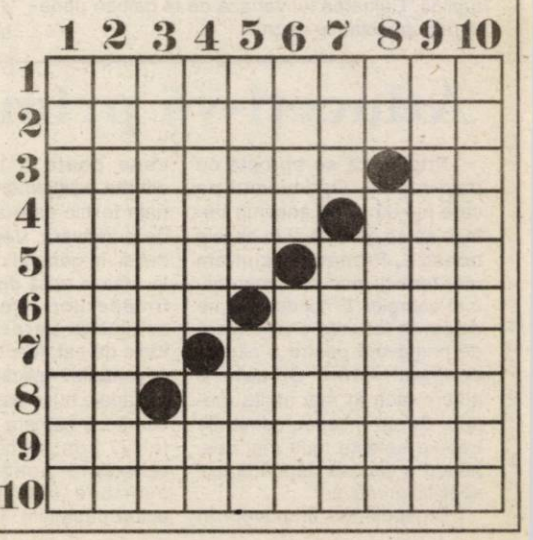

„Bătrâna Doamnă" a zburdat la poalele Cetății

C.S.Deva - F.C.UTA 1-4 (0-2)

Stadion „Cetate", teren bun, timp excelent pentru fotbal, spectatori 3000. Au marcat: Popa - min.59, respectiv Bota - min.11, Vlădoiu - min.20, M.Popescu - min.62, Orlando - min.90. Șuturi 8-9, pe poartă 7-7, cornere 7-3.

Deva: Cibotaru - Ceaușu, Kiraly, Ambruș, Volosciuc (min.33-Tănasă), Beldeanu - Popa, Doană (min.57-Chivescu), Stoican - Szemely, Cornea (min.66-Manea).

UTA: Mârne - Rusu, Varga, Luca - Panin, Szilyer (min.82-Costache), Bota (min.64-Chitescu), M.Popescu (min.77-Rădoi), Panaitescu - Orlando, Vlădoiu.

Au arbitrat bine: Viorel Sandu - la centru, Florin Ungureanu și Bogdan Velicu - asistenți (toți din București).

Cartonașe galbene: Volosciuc, Ambruș, respectiv Rădoi, Panin, Bota, Costache.

Observator FRF: Gheorghe Moise - București.

După umilința îndurată la meciul cu CFR Cluj, UTA trebuia să se trezească, până nu este târziu. Nu de alta, dar o promovare se poate juca într-un meci și dacă „Bătrâna Doamnă" capota din nou, șansele de promovare se micșorau văzând cu ochii. Se pleca la Deva, așadar, la victorie, altă variantă neexistând. Cu vreo 500 de arădeni în „spate", alb-roșiii aveau toate condițiile pentru a juca motivat. Culmea este faptul că arădenii au întâlnit un adversar comod, care nu a realizat că poate câștiga, fiind parcă victime sigure de la început. CS Deva nu a contat tot meciul, prilej pentru UTA să profite și să încheie meciul victorioasă, fără prea multe emoții.

La început am observat câteva schimbări, anunțate însă de Ilie Stan încă de săptămâna trecută, cel mai important eveniment fiind acela al apariției în prima garnitură a lui Rusu și Vlădoiu. De fapt, cei doi au arătat că merită să fie titulari, ultimul având o condiție fizică acceptabilă.

UTA s-a instalat din start la cârma jocului și putea înscrie foarte repede, prin Orlando, dar de trei ori acesta nu a ajuns mingea aruncată peste apărarea gazdelor, prilej pentru a scăpa singur spre buturile lui Cibotaru. Totuși, oaspeții au marcat în min.11, atunci când Panin a centrat de pe dreapta, Kiraly a respins doar până la Bota, iar acesta a reușit să marcheze, cu un șut de la 17 metri: 0-1.

C.S. Deva a fost făcută KO în minutul 20, când Orlando a scăpat pe stânga, a centrat în mijlocul careului, Vlădoiu a preluat mingea, a întors un adversar și a marcat lejer: 0-2.

Singura dată când gazdele puteau marca a fost în minutul 23, dar Mârne a scos miraculos mingea șutată de Stoican, din apropiere. În rest, UTA părea stăpână pe situație, iar Deva incapabilă să pună în pericol careul arădenilor.

În partea secundă a întâlnirii, băieții lui Romulus Gabor au avut un moment de tresărire, poate chiar de orgoliu. Era minutul 59, atunci când Stoican a centrat, Cornea a vrut să dea gol împotriva foștilor colegi, Mârne a respins, până la Szemely, portarul nostru a fost iarăși imperial, dar Popa nu l-a iertat la a treia posibilitate de a marca. Totul s-a petrecut sub ochii fundașilor arădeni, care nu au avut nici o reacție: 1-2.

Nu a trecut mai mult de trei minute, căci UTA și-a refăcut avansul de două goluri, prin M.Popescu, care a transformat o lovitură liberă de la 17 metri, perpendicular pe poartă: 1-3.

Finalul meciului a fost la discreția UTA-ei, care s-a distrat cu echipă impotentă, ce nu putea răspunde în nici un fel atacurilor venite dinspre adversari. În prelungiri, când Orlando făcea ce dorea cu apărarea gazdelor, a căzut și golul patru, atacantul „Bătrânei Doamne" înscriind după o cursă de 40 de metri, pornită de la centrul terenului: 1-4.

Pe lângă atacanți și fundașii de la UTA au fost periculoși, Panaitescu (foto) ajungând și el față în față cu portarul Cibotaru.

A fost o victorie clară și fără dubii a UTA-ei, care a întâlnit un adversar foarte slab, impasibil la tot ce se întâmpla în teren. Profitând, UTA a avut momente în care a zburdat, mai ales pe final, însă nu-i cazul să ne îmbătăm cu apă rece, pentru că mai este mult până departe.

Leo Sfâra

Declarații după meci

Romulus Gabor (antrenor principal C. S. Deva): „Felicit echipa adversă pentru victorie. Am făcut cel mai slab meci de când sunt la echipă. Apărarea mea a fost suspect de slabă, dar nici ceilalți jucători nu au jucat nimic. Meciul l-am pierdut în prima repriză, când UTA s-a baricadat în apărare și ne-a prins pe contraatac, exact ceea ce speram noi să facem. Îmi pare rău că a venit atâta lume la acest meci și noi am dezamăgit. Lupta pentru promovare rămâne deschisă."

Ilie Stan (antrenor principal UTA): „Mă bucur pentru victorie și felicit toată echipa pentru faptul că s-a dăruit în teren și a înțeles că trebuie să joace cu adevărat. După cum am evoluat astăzi, nu cred că ne bătea nimeni. Totuși, mai trebuie lucrat destul la echipă, iar următorul meci este cu Olimpia Satu Mare. Sunt mulțumit de toată echipa, micile greșeli urmând să le discutăm doar între noi. Sper ca acest meci, cu această victorie, să fie un nou început pentru UTA. Doresc să formez o familie aici, pentru că Aradul merită acest lucru.

Leo S.

Albe și negre

Mania pariurilor

În ultimii ani casele de pariuri sportive s-au înmulțit mai ceva precum ciupercile după ploaie. Creșterea numărului agențiilor se datorează interesului împătimiților de sport care - cel puțin la sfârșit de săptămână - iau cu asalt locurile de unde poți face bani. Cu oleacă noroc și ceva cunoștințe sportive. Unii investesc puțin, mizând pe variante simple. Alții calculează o săptămână, apelează la scheme, grupe și combinări și mizează sute de mii pe un bilet. Cei mai mulți dintre ei pierd un „bâț" și... banii investiți. Nu dezarmează și continuă. Aceștia sunt „maniaci" ai pariurilor.

În Arad, sâmbăta și duminica, nu ai loc să arunci un ac în agențiile de pariuri. Patronii caută să își atragă clienții prin tot felul de bonusuri și pariuri speciale. Alții, precum la Club Milan, au decorat agenția în culorile campioanei europene inter-cluburi. În plus, la nea' Mircea calculele nu se fac pe sec, barul fiind la dispoziția pariorilor. Curând, Gabi vrea să „spargă" piața pariurilor prin noua agenție Galabet, care va plăti câștigurile la un sfert de oră după ultimul meci pariat. Mâine, ne putem aștepta și la alte surprize. Pentru că amatorii de pariuri caută alternativa cea mai simplă spre câștig. Chiar dacă de cele mai multe ori pierd meciul cu cota cea mai mică. Adică, solistul sigur. Cu toții însă visează la „marea lovitură"...

Daniel Scridon

Baschet masculin

Poli Carbochim Cluj - West Petrom Arad 72-60

Speranțele vicecampionilor într-un rezultat bun pe Someș au fost spulberate aseară. Împreună cu ele, din păcate, sunt pe cale de a se spulbera speranțele puse într-un loc fruntaș înainte de play-off, dat fiind faptul că ne așteaptă partide extrem de grele cu primele trei clasate. La Cluj, așa cum a rezultat din relatarea antrenorului secund Emerich Davidhazi, gazdele au fost cvasi permanent la timonă, o singură dată văzându-se amenințate, atunci când diferența a scăzut la trei puncte: „Am jucat slab, moale, nu am reușit să ne impunem punctul de vedere. În plus, Petrović s-a accidentat încă în sfertul unu, suferind o întindere inghinală (n.a. - lista ghinioanelor, a se citi problemelor de sănătate, se lărgește iar). Arbitrii au favorizat puțin gazdele. Principalul nostru marcator a fost Isleam. Haslett, Mocanu și Moceanu au jucat sub posibilități." Singurul motiv de satisfacție l-a constituit că în tur, West Petrom a câștigat cu 78-64, deci la o diferență superioară, lucru care ar putea conta în caz de egalitate de puncte la finele sezonului regulat. Evoluția slabă și consecințele ei (eșecul) rămân însă.

Azi, la Sala Sporturilor, de la ora 17, West Petrom Arad întâlnește pe Axiopolis Cernavodă.

Adrian Hărțău

Handbal masculin

Victoria, atât de necesară

Handbaliștii arădeni dispută astăzi, de la ora 12,30 un meci vital, în funcție de rezultatul întâlnirii putând vorbi de baraj sau despre retrogradarea directă. Dacă sportivii pregătiți de Ștefan Deacu și Titi Ionescu vor avea câștig de cauză, dacă vor mai „culege" puncte din deplasare și, bineînțeles, se vor impune în toate disputele pe teren propriu, atunci vor accede la baraj, unde vor întâlni formația ce se află pe poziția a doua în Divizia A. O serie de dacă, care vor exista doar în cazul în care arădenii vor trece de Politehnica Izometal Timișoara, echipă neînvinsă până acum, cu experiență, și care, cu certitudine, nu va ceda ușor.

Adela C.

Fotbal Divizia C

Frontiera Curtici - Minerul Turț 3-0 (2-0)

Stadion „Frontiera", teren bun, timp frumos, spectatori 300. Șuturi spre poartă: 8-3, pe poartă: 5-1, cornere: 1-3. **Au marcat:** Pleș - min. 11 și 19, Militaru - 64.

Curtici: C. Moț - Maghici, Căprariu, Fâșie - Militaru, Stan, Ciucur, Preda, Ciba - Pleș (min. 74 - Oros), Pantea (min. 80 - Horvath). **Antrenori:** Mircea Bătrânu și Honoriu Dobra.

Turț: Oșan - Kövari, P. Levente, Csaikos - Roman, Văsuțiu, Dan, Istrate - Zaharie (min. 70 - Buna) - Gherman (min. 61 - Botoș), Anton (min. 80 - Strango). **Antrenor:** Paul Levente.

Arbitraj fără probleme al brigăzii formate din: Ludovic Ujhely (Lugoj) - la centru și Călin Vuc și Daniel Ionescu (ambii Timișoara) - asistenți.

Observator F.R.F.: Mircea Sîrbu (Deva).

■ La primul meci din retur, vicecampioana de iarnă din C8 nu a avut nici o emoție în fața modestei echipe moroșene, Minerul Turț. ■ Superioare la toate capitolele, gazdele au rezolvat repede ecuația destinației celor trei puncte, prin „dubla" lui Pleș. De fiecare dată, fostul jucător al lui Poli a beneficiat de două pase de excepție trimise mai întâi de Stan și apoi de Pantea, șuturile din mijlocul careului fiind de atacant pur-sânge. ■ Scorul de neprezentare a fost realizat de Militaru printr-o execuție simplă din 5 metri, după o combinație în viteză cu același Dan Pantea. ■ Vizitatorii s-au apropiat periculos o singură dată de poarta „vameșilor", în minutul 58, când Moț a respins miraculos șutul din unghi al lui Dan. ■ Pe lângă goluri, elevii lui Mircea Bătrânu nu și-au mai creat ocazii foarte clare de gol, jocul în viteză, dintr-o atingere, mai având nevoie de rodaj până a produce rezultatele așteptate. ■ Bulionul de Curtici a „stins" țuica de Turț și Frontiera continuă cursa de urmărire a liderului din Dej.

Călin Mnerie

West Petrom Arad-Mobila Șimleul Silvaniei 3-0 (1-0)

Stadion West Petrom. Timp frumos. Teren bun. Spectatori: 200. Au marcat: Gafița min. 30, Bilia min. 65 și Fedor min. 83. Șuturi la poartă: 11-4. Șuturi pe poartă: 4-2. Cornere: 2-3.

Formații. West Petrom: Trifoi-Bilia, Oprean, Șerb, Sighete, I. Arman, Fedor (min. 84 - Roșu), R. Tisza, Strecicov (min. 53 - Cioară), Dănăilă (min. 60 - Nădăban), Gafița. Antrenor: Feri Tisza. Mobila Șimleu: Axinte-Duma, Floca (min. 65-Pop), Lucăcel, Cenan, Ispas (min. 71 - Popa), Barna, Mezei, Pleșa (min. 80 - Lazăr), Petrișor, Ulmeanu. Antrenor: Vasile Stâncel.

Au arbitrat bine: Sorin Tarcea - centru; Ciprian Tarcă și Aurelian Băleanu - asistenți (toți din Timișoara). Obs. FRF: Vasile Tătar (Hunedoara).

Cartonașe galbene: R. Tisza, Bilia, respectiv Cenan și Ulmeanu.

Jucătorul meciului: Dan Bilia (West Petrom).

● Frumoasă revanșa „petroliștilor", după nemeritata înfrângere din toamnă. Și-acum, precum atunci, „mânjii" lui Feri Tisza au dominat clar ostilitățile în teren. Diferența a constat în goluri și.. puncte. Dacă în tur, pecicanii și-au bătut joc de ocazii, de această dată Gafița, Bilia și Fedor au punctat pentru un succes facil. ● Min. 30 - centrare Strecicov, reluare cu capul Gafița, bară-gol, 1-0. ● Min. 65 - acțiune personală Șerb, cap Bilia din 6 m imparabil, pentru 2-0; ● Min. 83 - Un-doi Nădăban-Fedor, și ultimul finalizează elegant, 3-0. ● Oaspeții au irosit cea mai bună oportunitate de gol în min. 85, când Trifoi a scos excelent șutul lui Barna din interiorul careului. ● Să remarcăm pofta de joc a fundașului „petrolist" Dan Bilia, un jucător care lejer ar putea evolua într-un eșalon superior. Are nevoie de câteva șanse și un dram de încredere.

Daniel Scridon

Victorii pe terenuri străine

Excelentă etapă pentru echipele arădene din eșalonul trei al fotbalului românesc. Dacă Frontiera Curtici și West Petrom Arad au câștigat la scoruri de neprezentare pe teren propriu, celelalte două divizionare C arădene din seria a VIII-a s-au impus pe terenuri străine.

UAV Telecom Arad a învins cu 2-0 la Sărmășag, Minerul din localitate, grație reușitelor semnate N. Mitu și Ardelean. Bucurie ne-a adus și Șiriana Șiria, care a cucerit trei puncte „de aur" la Dej, pe terenul echipei CF din localitate. Golul succesului a fost „opera" lui Alin Moțiu.

D. Scridon

Rezultatele etapei a 14-a:

West Petrom Pecica - Șimleul Silvaniei 3-0; Olimpia Gherla - Unirea Dej 0-1; Someșul Satu Mare - Minerul Ștei 2-1; **Minerul Sărmășag - FC Telecom 0-2**; **CF Dej - Șiriana Șiria 0-1;** Victoria Carei - Gloria Renel Baia Mare 0-2; **Frontiera Curtici - Minerul Turț 3-0.**

Clasament

1. U. Dej	14	12	1	1	28-9	34 (+13)
2. Curtici	**14**	**9**	**2**	**3**	**29-9**	**29 (+8)**
3. Someșul S.M.	14	9	0	5	30-19	27 (+3)
4. Carei	14	8	0	6	24-13	24 (+6)
5. Sărmășag	14	7	3	4	20-19	24 (+3)
6. West Petrom	**14**	**6**	**4**	**4**	**21-18**	**22 (-2)**
7. Ștei	14	6	3	5	24-18	21 (0)
8. Gherla	14	6	1	7	19-18	19 (-5)
9. Telecom	**14**	**5**	**0**	**9**	**23-31**	**15 (-3)**
10. Gloria	14	5	0	9	14-42	15 (-3)
11. Șiria	**14**	**4**	**2**	**8**	**15-29**	**14 (-4)**
12. CF Dej	14	3	4	7	17-19	13 (-8)
13. Turț	14	3	4	7	13-20	13 (-8)
14. Șimleu	14	2	2	9	16-35	8 (-13)

Etapa viitoare (vineri, 19 aprilie 2004): Șimleu - Gherla, Unirea Dej - Someșul S. Mare, **Ștei - Curtici,** Turț - Sărmășag, **Telecom - CF Dej, Șiria- Carei, Gloria B. Mare - West Petrom.**

SÂMBĂTĂ, 20 MARTIE 2004

TVR 1

7,00 Ceasul deșteptător
8,00 Formula 1. Marele Premiu al Malaeziei. Calificări - live
9,00 Întâlnire de basm
10,15 Debut 50 plus
11,30 O vedetă... populară
12,00 Formula 1. Marele Premiu al Malaeziei. Calificări - rel.
13,00 Spectacolul lumii...
13,30 Cuptorul magic... cu Albertina și Malvia
14,00 Jurnalul de prânz
14,15 Cartea TV a Recordurilor
15,30 Lumi ascunse
16,00 Întoarcerea Panterei roz - comedie, M. Britanie, 1976
18,00 Teleenciclopedia
19,00 Jurnal. * Sport * Meteo
19,30 Surprize, surprize...
22,00 Gala de box profesionist: Leonard Doroftei - Chucky Tschorniawsky - live
0,00 Jurnalul de noapte
0,15 CSI Investigații - s.
1,05 Profesioniștii - rel.
2,25 Spectacolul lumii - rel.
2,30 Jurnal - rel.

TVR 2

8,30 Pasiuni - s., rel.
9,15 Rauzan - s., rel.
10,00 Rebelii - s., rel.
11,00 Top sport
11,30 Conjugând verbul „a ști"
12,00 Natură și aventură
12,30 Casa mea
13,00 Ora fără catalog
14,00 O femeie face carieră - s.
14,30 Atenție, se cântă!
16,00 Fotbal din Divizia A. Etapa a 17-a: FCM Bacău - Univ. Craiova - live
17,00 Timișoara internațional
18,00 Rugby. Turneul celor șase națiuni: Anglia-Țara Galilor - live
19,45 Box. Gala de box profesionist - live
23,00 Înscenarea - thriller, lt., 2000, cu Eleonora Brigliadori, Marioletta Bideri
0,40 Concert. Phil Collins & His Big Band

PRO TV

7,00 Diagnostic: crimă! - s., rel.
8,30 Desene animate
9,45 Raliul Mexicului. Retrospectivă
10,45 Icstrim tivi - rel.
11,15 ProMotor
11,45 ProVest
12,50 Știrile Pro TV
13,00 Prietenii tăi - s.
13,30 Marcă înregistrată - rel.
14,00 Zâmbete într-o pastilă
14,30 Magazin UCL
15,00 Îngerii lui Charlie - f. rel.
17,00 Teo și Andi - emis. de divertisment
19,00 Știrile Pro TV
20,00 Temperatură critică - thriller, SUA, 1999
22,00 Creaturi ucigașe - horror, SUA, 1990
0,00 Amistad - dramă, SUA, 1997

TV ACASĂ

6,30 Povești adevărate - rel.
7,00 Îndoiala - s., rel.
7,50 Jurământul - s., rel.
9,00 Cenușăreasa - d. a.
9,30 Juana - s., rel.
11,15 Legături de familie - s., rel.
12,30 Arabella - s.
13,00 Singură și disponibilă - s. (AP)
14,00 Hoțul de inimi - s. AP
15,30 Clona - s.
16,30 Îndoiala - s.
17,25 Vremea de acasă
17,30 Povești adevărate
18,00 Inimă sălbatică - s.
20,00 Sărmana Maria - s.
22,00 Legături de familie - s.
23,00 Iubire cu două fețe - s.
0,00 Profu'
1,00 Clona - s., rel.
2,00 Povești adevărate
2,30 Muzica de Acasă

HBO

6,00 Toți oamenii reginei - comedie, coprod., 2001
7,45 Surferii - comedie, 1998
9,20 Vacanța de vară - animație, 2001
10,45 Staruri la Hollywood. Denzel Washington
11,10 Debutantul - dramă, 2002
13,15 Ultima șansă - acțiune, 1994
15,00 Înapoi în Florida - dramă, 2002
17,20 Lara Croft: Tomb Raider - f. acțiune, 2001
19,00 Jimmy Neutron - geniu de buzunar - f. animație, 2001
20,25 Ucideți-l pe Smoochy! - comedie, 2002
22,15 Apriderea - f. acțiune, SUA-Canada, 2001
23,55 Dracula - horror, 1992
2,00 Petrecerea - comedie, 2001
3,55 Spectrul răzbunării - horror, Spania, 2001

PRIMA TV

8,00 Minute de milioane
9,00 Ora nouă a României
10,00 Ministar
10,30 Desene animate
11,00 Ambianța
11,30 www.primatv
12,00 Viteză maximă
12,30 Motor
13,00 Fotbal din Divizia A: FC Oradea - Dinamo - live
14,50 Fotbal din Prima
15,15 Fotbal din Divizia A: FC Argeș - Petrolul - live
17,00 Fotbal din Prima
18,00 Focus
19,00 Poliția în acțiune
19,30 Tilică, steluță de cinema - s.
20,00 Big Brother
21,00 Soțul prietenei mele - dramă, Canada, 2002 (AP)
23,00 Tilică, steluță de cinema - s., rel.
23,30 Trăsniți în NATO - s., rel.
0,00 Pericol iminent - thriller, SUA, 1991 (16)
2,00 Weekend

ANTENA 1-TV ARAD

7,30 Îngerii lui Charlie - s., rel.
8,30 Fir întins
9,00 Tonul câștigător - emis. interactivă
10,00 Casa de piatră
10,30 Roata de rezervă
11,00 Casa din Batania
11,30 Știri Arad - rel.
12,00 Magazin sportiv - rel.
12,15 Reportajul săptămânii - rel.
12,30 Pactul de stabilitate - rel.
12,45 Lumea mare a celor mici - rel.
13,00 Seaquest - s.
14,10 Îngerul păzitor - s.
15,10 Până când moartea ne va despărți - aventuri, SUA, 1996
17,30 România mea
18,30 Săptămâna financiară
19,00 Observator * Sport * Meteo
20,00 Trei bărbați și un bebeluș - comedie SUA, 1987
22,00 Donnie Brasco - f. SUA,1997, cu Johnny Depp, Al Pacino, Anne Heche
0,30 Aceiași rockeri nebuni - comedie SUA, 1999
2,15 Observator

RCS

9,00 Desene animate
9,30 Știri RCS
10,10 Videoclipuri
10,15 Lumea adâncurilor - doc.
10,30 Aerobic - divertisment
11,30 Muzică populară
12,00 Frontiera live - Jazz la Teatrul Vechi - rel.
13,30 Știrile RCS - rel.
14,15 Grupul melos
14,30 Joia populară - divertisment
15,30 Lumina în întuneric - f. (AP)
17,00 Videoclipuri
17,30 Știrile RCS
18,15 Muzica populară
19,00 Cavaleri și războinici - s.
20,00 Ghilea show
22,00 Știrile RCS 2
22,40 Microb - emis. informativă
24,00 Închiderea programului

B1 TV

7,00 Calendar ecumenic; 7,05 Trenul vieții - rel.; 9,00 Marș forțat; 9,30 Desene animate; 10,00 Calea spre bani; 11,00 Top Fan X; 12,00 Top joc TV; 13,00 La limită; 13,30 Fotbal II Calcio: Lazio-Juventus; 14,45 Pasul Fortunei; 16,00 Viața în direct; 18,00 Știri; **18,30 Beverly Hills, 90210** - s.; **19,30 Moștenirea familiei Guldenburg - s.**; 21,30 Fotbal. II Calcio - live; 23,30 Pasul Fortunei - rel.; 1,00 Știri; 1,30 Chat TV

TV SPORT

9,00 Telesport - știri sportive; 9,30 Jocul mondial - rel.; 10,30 Lumea sportului - rel.; 11,00 Fotbal din Divizia B - live; 13,00 Volei din Campionatul Național - live; 15,00 Handbal din Campionatul Național - live; 17,00 Fotbal. Premier League; 19,00 Football, Football; 19,30 Nascar - rel.; 20,30 Fotbal din Primera Division - live; 0,30 Box

NAȚIONAL TV

8,00 Fresh Music
9,00 Mini Național
10,00 Even Steven - s.
10,30 Căsătoriți pe viață - s.
11,00 IT Explorer
11,30 Peripeții în vacanță - s.
12,30 Fresh Music
13,30 Fashion Explorer
14,00 Înfruntarea
14,30 Întrebări pentru Cindy - f. rel.
16,30 Facem cinste!
17,30 Țara lu' Papură Vouă
18,00 www.rebeli70 - s.
18,20 Naționala de bere
18,50 Știri
19,40 Pentru o cauză dreaptă - s.
21,00 Capricome One - f. 1978
23,00 K1
0,30 Sex Files - s.

REALITATEA

8,15 Trezirea la realitate; 11,15 Viața la țară; 12,00 Jurnal; 12,45 Revista presei; 13,15 Rețeta de sănătate; 14,15 Pentru dvs., doamnă!; 15,15 Orașul tău; 16,00 Jurnal TV; 16,55 No comment; 17,15 Prețul performanței; 18,00 Jurnal; 18,55 No comment; 19,15 Omul și cartea; 20,15 În spatele imaginii; 21,00 Jurnal; 22,15 Pauza de publicitate; 23,00 Jurnal TV;

Redacția Adevărul nu își asumă răspunderea pentru modificările ulterioare intervenite în programele TV

DUMINICĂ, 21 MARTIE 2004

TVR 1

7,00 Universul credinței
8,30 Desene animate
9,00 Formula 1. MP al Malaeziei - live
11,00 Viața satului
12,00 Tezaur folcloric
13,00 Lumea-n care trăim
14,00 Jurnalul de prânz
14,15 Studio. Formula 1
14,55 Formula 1. MP al Malaeziei - rel.
17,00 Bravissimo
18,45 Tragerile Loto 6/49 și Noroc
19,00 Jurnal
19,55 Fotbal din Divizia A: Steaua-Rapid - live
22,00 Minutul 91
23,00 Jurnalul de noapte
23,15 Trecut de neiertat - f. SUA,1992
0,55 CSI Investigații - s.

TVR 2

8,30 Medalion de interpret
9,00 Ferma
10,00 În vizită la noi acasă
10,30 Arca lui Noe
11,00 Clubul Ancuței
11,25 Desene animate
11,50 Viață de câine - s.
12,15 Lois și Clark - s. AP
13,00 Fotbal în sală - Odorhei-AFC Bodu - live
14,30 Atlas
15,00 Piersic show
16,30 Ruleta rusească
17,00 Rugby: Scoția-Franța
18,45 Muzică
19,15 Aventurile lui Sindbad - s.
20,00 Telejurnal
20,15 Vacanță la Roma - concurs
21,15 Televiziunea, dragostea mea!
22,15 Diamante de gând
22,30 Ucide-mă din nou - thriller, SUA, 1989
0,15 Cracker - psihologia crimei - s.

PRO TV

7,00 Teo și Andi - divertisment
8,30 Desene animate
9,30 Lassie - s.
10,00 Noile aventuri ale lui Robin Hood - s.
10,45 Parte de carte
11,45 Dinastia campionilor - rel.
12,00 Profeții despre trecut
12,50 Știrile Pro TV
13,00 Prietenii tăi - s.
13,30 Bucătăria lui Radu
14,00 Jack și Jill - s.
15,00 Clubul Paradise - comedie SUA, 1986. Cu Robin Williams, Peter O'Toole, Rick Moranis
17,00 Fotbal din Divizia A. FC Național-FC Brașov - live
19,00 Știrile Pro TV
20,00 Destine încrucișate - f. SUA,1999
22,00 Vacanța mare (12)
23,00 Procesul etapei
1,00 Clubul Paradis - f., rel.

TV ACASĂ

6,30 Povești adevărate
7,00 Îndoiala - s.
8,10 Club 700
9,00 Cenușăreasa - d. a.
9,30 Juana - s. AP
11,30 Îndoiala - s.
13,00 Bucătăria pentru toți
14,00 Hoțul de inimi - s. AP
15,30 Ola, tati! - s.
16,30 Al șaptelea cer - s.
17,25 Vremea de acasă, horoscop
17,30 Povești adevărate
18,00 Inimă sălbatică
20,00 Iubitul meu se însoară - comedie SUA, 1997
22,10 Fetele Gilmore - s.
23,10 Totul despre sex - s. (16)

HBO

6,00 Înainte să pleci - f. Anglia 2002 (AP)
7,35 Fantoma - comedie Australia, 2001 (AP)
9,15 Stuart Little 2- comedie 2002, cu Geena Davis
10,35 Pe platourile de filmare
11,10 Spioni ca noi - comedie 1985, cu Chevy Chase
12,55 Concert. Party in the Park
15,00 Blonda de la Drept - comedie, 2001
16,40 Conspirația - f. Anglia-SUA, 2001, cu Kenneth Branagh (12)
18,20 Câinii zăpezii - comedie 2002, cu Cuba Gooding jr., James Coburn (AP)
20,00 Minți diabolice - f. suspans, 2002, cu Sandra Bullock (12)
22,00 Sub Pământ SRL - s.
22,50 Carnivale - s. (12)
23,45 Nume de cod Swordfish - f. acț. 2001, cu John Travolta (12)
1,25 Staruri la Hollywood. Antonio Banderas

PRIMA TV

8,00 Minute de milioane
9,05 Tradițiile românilor
9,30 Tibanu pescuiește și vânează
10,00 Oglinda poveștilor
10,30 Desene animate
11,00 Niște boieri
11,30 Evenimentul săptămânii
12,35 Orizonturi europene
13,00 Academia mămicilor
13,30 Pet show
14,05 Filmul și televiziunea
14,30 Levintza prezintă
15,00 Cronica cârcotașilor - rel.
17,00 Copiii spun lucruri trăsnite
18,00 Focus
19,00 Prețul unei căsnicii - f. SUA, 1999
21,00 Big Brother. Propunerea - live
23,00 Tilică, steluță de cinema - s. (AP)
23,30 Trăsniți în NATO - rel.
0,00 Lorzii crimei - f. acț. SUA, 1990

ANTENA 1-TV ARAD

7,00 Îngerul păzitor - s., rel.
8,00 Viața spirituală
8,30 Cerul dintre noi
9,00 Tonul câștigător - emis. interactivă
10,00 Desene animate
11,30 Totul despre Jurassic Park
12,30 Benny Hill - s.
13,00 Seaquest - s.
14,00 Împotriva destinului - s.
15,00 Locotenetul Bullit - acțiune, SUA, 1968
17,30 Cutia neagră
18,30 7 zile
19,00 Observator * Sport * Meteo
20,00 Divertis Parc
21,00 Canalul de știri
22,00 Regele drogurilor - s. SUA, 2003
23,00 Recursul etapei
2,00 Observator - rel.

RCS

9,00 Ghilea show
11,00 Vivat copilăria! - divertisment
12,00 Lumea adâncurilor
12,15 Știrile RCS - rel.
13,00 Tradiții și folclor
13,30 Life magazin
15,00 Știrile RCS 1 - rel.
15,40 Muzică populară bănățeană
16,30 Videoclipuri
17,00 Tradiții și folclor - divertisment
17,30 Retrospectiva RCS
18,15 Lumea adâncurilor
18,30 Icos - emis. informativă
19,00 Cum să-mi îngrijesc câinele - doc.
20,00 Închisoarea brokerilor - f. (AP)
21,30 Neon Rider - s.
22,15 Doamna de la Hollywood - s.
24,00 Închiderea programului

B1 TV

7,00 Calendar ecumenic; **7,05 Moștenirea familiei Guldenburg - s.**; 9,00 Max It - Retrospectiva; 9,30 Desene animate; 10,00 Calea spre bani; 11,00 Top Fan X; 12,00 Top joc TV; 13,00 Un nou început; 13,30 Fotbal. II Calcio - rel.; 15,30 La limită - rel.; 16,00 Fotbal II Calcio - live; 18,00 Știri; 18,30 Best of viața în direct; **20,00 Moștenirea familiei Guldenburg - s.**; 21,00 Seri în Serie A; 21,30 Fotbal. II Calcio - live; 23,30 Seri în Serie A - rel.; 0,30 Știri; 1,00 Chat TV

TV SPORT

9,00 Telesport; 9,30 Lumea curselor de cai, 10,00 Clubul campioanelor; 10,30 Lumea motoarelor; 11,00 Handbal - CN; 13,00 Snooker; 14,00 Fotbal Ligue I - Franța, înregistrare; 16,00 Fotbal din Premier League - live; 20,00 Fotbal din Primera Division - live; 0,00 X Division - sport extrem; 0,30 Lupte - Fight; 1,00 Campionatul național de handbal.

NAȚIONAL TV

8,00 Fresh Music
9,00 Mini Național
10,00 Even Steven - s.
10,30 Căsătoriți pe viață - s.
11,00 Showroom
11,30 Peripeții în vacanță - s.
12,30 Fresh Music
13,30 Capricorne One - f., rel.
15,30 Fotbal. Oțelul-Farul
17,30 Facem cinste!
18,50 Știri
19,50 Fotbal. Fenerbahce-Bursaspor
22,00 9 1/2 săptămâni - f. 1986
0,00 Peripeții de vacanță - rel.
1,00 Fotbal. Fenerbahce-Bursaspor - rel.

REALITATEA

8,15 Trezirea la realitate; 11,15 Viața la superlativ; 12,00 Jurnal; 12,45 Destine sfărâmate; 13,15 Auto Mondial; 14,15 eProfil; 15,15 Arhitectonic; 16,00 Jurnal; 16,45 Destine sfărâmate; 17,15 Omul și cartea; 18,00 Jurnal; 18,45 Destine sfărâmate; 19,15 Convorbiri incomode; 20,15 Turnul de control; 21,00 Jurnal; 21,45 Loto 6/49 și Noroc; 22,15 Votați cu noi; 23,00 Jurnal

Redacția Adevărul nu își asumă răspunderea pentru modificările ulterioare intervenite în programele TV

Teba Industries
www.tebaindustries.com

Angajeaza:

● Zidari ● zugravi ● faianțari
● instalatori sanitari ● electricieni

CERINȚE: ◆ experiență ◆ pașaport valabil minim 12 luni

Persoanele interesate vor depune CV la sediul societatii sau prin e-mail

(4377011)

310106 Arad, Str. Patria nr.14, J02/2108/1994, CUI R 6785611, tel. 004 0257 280343, fax 004 0257 280701tebaindustries@tebaindustries.com

CONSILIUL LOCAL AL ORAȘULUI NĂDLAC

organizează licitație publică cu strigare, pentru închirierea serei și a terenului aferent în suprafață de 700 mp înscris în CF nr. 2201-Nădlac, parcele nr. top. 13691/134/1/1/4.

Licitația va avea loc în data de 07.04.2004, ora 10, la sediul Primăriei orașului Nădlac, str. 1 Decembrie nr. 24, jud. Arad.

Prezentarea documentelor de participare la licitație se va face până la data de 06.04.2004, ora 12,00, la sediul Primăriei orașului Nădlac.

Caietul de sarcini și informații privind licitația publică se pot obține la sediul Primăriei orașului Nădlac tel/fax: 0257-473.300.

Primar, Prof. Ștefan Szuchanszki

(4377036)

ANIVERSĂRI

LA MULȚI ANI!
pentru iubita noastră fiică și nepoțică
BIANCA IULIA BRĂȘTIN,
din Pecica, la împlinirea a doi anișori. Cu drag, părinții și bunicii. (5408)

La împlinirea celor doi anișori, pentru
BRĂȘTIN BIANCA IULIA,
părinții și bunicii îi urează multă fericire și tot binele din lume (5409)

LA MULȚI și FERICIȚI ANI!
nepoatei noastre din USUSĂU,
CHIRIȚESCU ANGELICA GEORGETA,
care împlinește azi, 20 martie 2004, vârsta de 16 ani. Din partea bunicului și a mătușii Mia, din Belotinț. (5631)

VÂNZĂRI APARTAMENTE O CAMERA

Vând garsonieră, Grădiște (lângă piață), îmbunătățită, vizibilă duminică, orele 10-16. Telefon 355021; 0742.313.421. (5228)

Vând apartament 1 cameră (posibilitate 2 camere), zona Intim, Legea 112, 12.500 Euro. Telefon 253954. (5518)

Vând apartament 1 cameră central + pivniță, 14.300 Eu. Telefon 256353. (5668)

Vând garsonieră cf. I, et. I, Micălaca-Miorița, 11.700 Eu. Telefon 256353. (5668)

Vând garsonieră cf. I, et. I, contorizat, mobilat, telefon, satelit, zona Vlaicu. Informații 228155, 0726.253.848. (5678)

Vând garsonieră cf. I, et. 4, Vlaicu, Z6F, faianță, gresie, balcon închis, uși schimbate, 12.300 Eu. Telefon 0721.545.044 sau 0722.562.019. (5693)

Vând apartament 1 cameră, zona Alfa. Telefon 0742.465.202.

VÂNZĂRI APARTAMENTE DOUA CAMERE

Vând apartament la casă, 2 camere, bucătărie, baie, gaz, garaj, renovat, zona Gării, cumpărat, intabulat cu Legea 112, preț 27.500 Euro. Telefon 0722.353.495; 235790. (5468)

Vând apartament 2 camere, semidecomandat, contorizat, fără balcon, zona Gării, et. 3, fără intermediari, preț 25.000 Eu, negociabil. Telefon 0257-253410, 0257-260585. (5373)

Vând apartament 2 camere Chișineu Criș, confort I, ultracentral, îmbunătățiri, 12.800 Euro, negociabil. Telefon 0721.365.038. (Ag. Criș, 129)

Vând apartament 2 camere, confort I, contorizat, faianță, gresie, parchet, zona Miorița, preț convenabil, etaj 4. Telefon 279373. (5419)

Vând apartament 2 camere, zonă centrală (lângă Teatru), 100 mp, et. I. Telefon 0723.652.142. (5648)

Vând apartament 2 camere, casă, centru, 15.200 Eu. Telefon 256353. (5668)

VÂNZĂRI APARTAMENTE TREI CAMERE

Vând apartament 3 camere, decomandat, termopan, parțial mobilat, bloc Z23, scara F, etaj 4/4 (Piața UTA), preț la vedere. Telefon 0744.797.866; 272272, orele 19-23. (5724)

Vând apartament 3 camere, în Vlaicu, principală, ultramodern, modificat, bolți interioare, ușă metalică, uși din cireș, baie 5/5, salon 7/3,5, faianțat și gresiat, mobilă de bucătărie italiană, mochete noi, et. 10, acoperiș fără probleme, preț 24.500 Eu, negociabil. Telefon 0257-246063. (5361)

Vând apartament la casă 3 camere, bucătărie, living, garaj, suprafața 180 mp, front stradal 15 m, 2 băi, posibilitate mansardare, str. Barabas Bela (fostă Afinelor). Telefon 0722.692.973. (4130)

Vând apartament 3 camere, Chișineu Criș, str. Teilor nr. 5, et. 4. Telefon 0744.396.618. (Criș, 134)

VÂNZĂRI CASE

Vând casă 4 camere, bucătărie, 2 băi, 2 garaje, pivniță, teren 800 mp; sufragerie Lengyel, dormitor Madrigal. Telefon 286545, 0723.452.838.(5637)

Vând casă amenajată occidental, piscină, 2 garaje, intrare din 2 străzi, preț 95.000 Eu, negociabil. Telefon 0745.104.215. (5347)

Vând casă (sălaș) pe șoseaua Pecica, teren 7.915 mp, bun pentru privatizare. Telefon 216517. (3428)

Vând casă + 1.000 mp teren, pe centura din Gai. Telefon 0744.785.497. (4864)

Vând casă Sânleani, gaz, apă, telefon. Informații telefon 381823. (4901)

Vând casă în Sâmbăteni, str. Principală nr. 20, suprafața 2.000 mp, preț 37.000 Eu, negociabil. Telefon 0744.937.339. (5104)

Vând casă, singur în curte, 2 camere, str. Roman Ciorogariu, Pârneava. Telefon 253363. (5240)

Vând jumătate vilă, 3 camere, hol, bucătărie, baie, pivniță, 168 mp, curte și grădină, central, Legea 112, preț negociabil. Telefon 0257-279655, 0257-262508, mobil 0722.856.180, 0744.961.700. (4763)

Vând casă cu grădină în localitatea Păuliș. Telefon 277266 după ora 17. (5466)

Vând casă Galșa, 2 corpuri, (ne)mobilată, 4 camere, baie, curte betonată, grădină 1.400 mp, 40 pomi fructiferi, anexe, preț 15.000 Euro, negociabil. Telefon 231524. (5421)

Vând casă Cicir, 4 camere, bucătărie, baie, apă, gaz, grădină, 1.400 mp. Telefon 0745.052.035. (5547)

Vând casă str. Școalei, nr. 13, 2 camere, baie, bucătărie, gaz. Telefon 270820; 289422; 0745.664.885. (4427)

Vând casă, str. Vrancei nr. 62, 1.000 mp, Micălaca, zonă bună, 65.000 Eu. Telefon 263213, 0744.213.076. (5255)

Vând casă în Vărșand nr. 316, 3 camere + dependințe, 1.500 mp. Telefon 254032. (5572)

Vând casă în Lipova, tot confortul, teren mare. Telefon 561687. (78, Lipova)

Vând casă mare, în Macea nr. 105. (UTA, 241)

Vând conac boieresc, 9 camere, 2 băi + 1 grup sanitar, încălzire centrală, parc și grădină de 3.496 mp. Telefon 0257-287458, 0723.492.848 (5688)

VÂNZĂRI SPAȚII

Vând HALĂ 250 mp + CLĂDIRE ADMINISTRATIVĂ 61 mp + DEPOZIT METALIC 180mp + TEREN AFERENT 3.200 mp, inclusiv 2 PLATFORME BETONATE, lângă Hanul de la Răscruce, acces asfaltat. Telefon 286541, 0722.542.103. (5635)

VÂNZĂRI TERENURI

Vând 1 ha teren, situat la ieșirea din Vladimirescu, utilități, apă, gaz, curent. Telefon 0744.614.627 sau 0744.264.845. (5234)

Vând teren intravilan Șagu. Telefon 0723.631.021. (5445)

Vând loc casă, cu ieșire la izlaz, 1.200 mp, 1.500 Euro, preț fix. Telefon 0745.052.035. (5547)

Doar 50.000 Euro, 11.000 mp, în incinta fostelor Sere Grădiște. Telefon 0744.603.850, 285249. (5594)

Vând loc de casă în Zimand-Cuz. Informații telefon 0740.993.146. (5480)

Vând loc casă Aradul Nou, 1.100 mp, 16.500 Eu. Telefon 256353. (5668)

Vând teren intravilan Arad, str. Gladiator nr. 9 (Subcetate), preț 59.000 Eu. Telefon 0722.124.918, orele 8-15. (5682)

Vând pământ în Curtici. Telefon 0257—468382, 0745.621.050. (5698)

VÂNZĂRI AUTO

Vând (ocazie) OPEL CORSA 1,3, 2 uși, 87, 1.200 Eu; FORD ESCORT 1,8 Diesel, 2.600 Eu; ISUZU MIDI (microbus) 1,7 Diesel, 2.500 Eu, toate stare bună, piese sau complete (50-200 Eu) Dacia, Opel Omega, Ascona, Ford Sierra, Escort, VW Santana. Str. Bradului 16A sau 13, Grădiște. (5312)

Vând Dacia 1310, 1990, stare bună, 1.000 Euro, negociabil. Telefon 0721.874.275, 258890. (5133)

Vând Dacia 1310, an 1995, preț 1.700 Euro, stare bună. Telefon 0740.183.918. (5155)

Vând Matiz, model unicat, an 2001, Euro III. Telefon 0740.093.973. (5207)

Vând Daewoo Tico SL, an 1999, impecabil, preț 2.950 Euro, negociabil. Telefon 0724.250.145. (5252)

Vând Opel Kadett 4+1 uși, an 1984, persoană fizică, stare bună, 1.150 Eu. Telefon 0742.932.991. (UTA, 211)

Vând Golf IV Break, an 2000, indigo, nerulat în țară. Telefon 0721.874.275, 258890. (UTA, 215)

Vând Oltcit, an 1989, 1.300 cmc, stare foarte bună, 450 Eu, negociabil. Telefon 0744.834.010. (5284)

Vând Opel Astra 1600 benzină 2003, înmatriculat recent; Audi A4Combi TDi Quatro și Renault Kangoo Diesel 2001. Telefon 0722.251.555. (5272)

Vând Opel Kadett, an 1980, 4 uși, neînmatriculat, pentru piese de schimb. Telefon 0744.556.876. (5305)

Vând Dacia 1310 TX, an 1989, stare perfectă de funcționare, preț 1.000 Eu, negociabil. Informații 0257-287080, 0745.252.479. (5309)

Vând Dacia 1310, an 1989, numere noi, asigurare, VT, foarte bună, 850 Euro fix. Telefon 0723.837.619. (5171)

Vând piese VW Passat caroserie, motor benzină. Telefon 273965; 0721.838.968. (Ag. UTA, 220)

Vând Ford Focus Combi model 2001, 1,8 TDI climă full electric, 8.500 EU negociabil. Telefon 0744.232.068. (5400)

Vând motocicletă Kawasaki 500 GPX, vama plătită, 2000 EU. Telefon 0724.172.966. (5457)

Vând camion IFA, MET-1200, SUP. Telefon 382125; 0723.283.402. (5336)

Vând RABA 16 tone, carosată, 1991, tahograf, limitator, remorcă, 8.700 Euro. Telefon 0744.760.667. (5254)

Vând Dacia 1310, an fabricație 1993, stare bună (revizie + reparație recente). Telefon 0744.500.890. (5500)

Vând Opel Corsa 1.5 TD, an 1989, 750 Euro, negociabil, neînmatriculat. Telefon 0723.962.070. (5525)

Vând Opel Astra 1.6 ij, an 1993, benzină, ABS, airbag, stare foarte bună, 4.250 Euro, negociabil. Telefon 0742.093.711. (5548)

Vând Dacia 1300 Break, an 1989, stare foarte bună, preț 1.500 Euro. Informații telefon 0744.556.717; 219239, 253286. (5553)

Vând Opel Rekord, an 1986, 2.2i, înmatriculat persoană fizică, stare bună. Informații telefon 252155. (5556)

Vând Volkswagen Passat Variant, 1.9 TDI, fabricație 1999, preț 9.500 Euro. Telefon 0745.652.240. (5559)

Vând VW Passat 1.9 TDI, model nou, 130 CP, climatronic, tiptronic, navigație, încălzire scaune, 98.000 km, adus recent, preț 13.000 + taxe. Telefon 0722.572.504. (5573, 74)

Vând Renault 19 înmatriculat 2+1 uși, stare bună, an fabricație 1990, 2.200 EU negociabil. Telefon 0723.979.412. (5469)

Vând combină C14 stare de funcționare. Telefon 326125. (Ag. Ineu, 101)

Vând tractor U650M și parbriz Opel Ascona. Telefon 260208. (5505)

Vând Opel Vectra Turbo Intercooler, model 1992, cu pompă de injecție rezervă, parbriz față nou rezervă, disc ambreiaj rezervă, set bujii incandescente noi, rezervă, preț 5.200 Eu, negociabil. Telefon 310850, după ora 18 sau 0744.776.678. (Sebiș, 40)

Vând camion Mercedes, lung 6 m, înmatriculat persoană fizică, stare bună. Telefon 252155. (5556)

Vând Dacia 1310, an 1985, culoare crem, unic proprietar, 850 Eu, negociabil. Telefon 0722.934.165. (Criș, 135)

Vând Mercedes 190D, model '90, ireproșabil. Telefon 0744.813.406. (UTA, 245)

Vând combină Class, stare foarte bună de funcționare, preț negociabil. Telefon 327736, 0723.369.321.(5648)

Vând Dacia Break, vișinie, nouă; Dacia Break roșie, 1987 și remorcă 5 to auto. Telefon 279684, după ora 18; 0723.918.891. (5647)

Vând Opel Ascona-C, 1,8 injecție, an fabricație 1984, înmatriculat, stare bună, preț 1.500 Eu. Telefon 368839. (5662)

Vând tractor U650, perfectă stare, negociabil. Telefon 413004, 0745.307.645. (5694)

Vând RABA 16 to tip IRAK; RABA 8.5 tone; ARO 243 Diesel. Telefon 357905; 0744.778.454. (Ag. Criș. 137)

VÂNZĂRI ELECTRO

Vindem CASE de MARCAT, CÂNTARE ELECTRONICE, CONSUMABILE, pe strada I. L. CARAGIALE nr. 22. Telefon 272727; 282829. (3717)

Vindem CASE MARCAT FISCALE, CONSUMABILE, CÂNTARE ELECTRONICE, str. Vicențiu Babeș, nr. 22 A. Telefon 211211, 281188. (2044)

Vând TV COLOR, MAȘINĂ AUTOMATĂ DE SPĂLAT, foarte ieftin și garanție. Telefon 275277. (4864)

(Continuare în pagina 14)

AGENȚII DE PUBLICITATE ale ziarului ADEVĂRUL în județul ARAD

SEBIȘ Radio „21" Sebiș
- Parcul Libertății 1 A
- Tel/Fax 311.067

LIPOVA
S.C. ELCOTRANS S.R.L. Lipova
- Str. Bălcescu 16,
- Telefon 563.180 Fax 563.091
- Program 7,30-15,30

NĂDLAC „GYURIAN"
- agent publicitar Gyurian Bohuslav
- Telefon 0723.588.439
- str. Griviței Nr.76
- Program non-stop

GURAHONȚ
- Agent publicitar Alexandru Herlău
- Telefon 316.070
- Str. Gelu Ranoiu nr. 18
- Program 9,00 - 15,00

CHIȘINEU CRIȘ
Mag. S.C. VOLTA S.R.L. (lângă Piața Obor)
- Agent publicitar Vasile Balint
- Telefon 0723.357.013

SÂNTANA Bibliotecă
- Agent publicitar Al. Victoria
- Telefon 462471
- Program 8,00 - 15,00

PÂNCOTA S.C. ELIDOR
- Agent publicitar Cristina Mihăicuța
- Telefon 466.213
- Str. T. Vladimirescu 34
- Program 8,00 - 15,00

INEU Primăria orașului Ineu
- agent publicitar Carmen Țole
- Telefon 0744.690.446
- Program 8,00 - 15,00

VÂRFURILE - MĂGULICEA
- agent publicitar Sida Voicu
- Telefon 318.442
- Program 8,00 - 15,00

ANUNȚURILE se primesc în regim de urgență și pot să apară în ziarul ADEVĂRUL de a doua zi. Telefon 280.904

Tipografia Mediagraf
str. Feleacului F. N. (lângă Complexul Jackson), tel. 250.902

VINDE LA PREȚ DE PRODUCĂTOR
HÂRTIE DE AMBALAJ
(simplă sau personalizată) la diferite dimensiuni
atât pentru persoane fizice cât și juridice.

execută o gamă diversă de
imprimate, pliante, afișe, reviste, ziare și alte tipărituri
la prețuri avantajoase.

(Urmare din pagina 13)

Vând CONGELATOR, COMBINĂ FRIGORIFICĂ și FRIGIDER, foarte ieftin și garanție. Telefon 275277. (4864)

FĂRĂ avans, fără dobândă, fără giranți, în rate ELECTROCASNICE SECOND HAND: TELEVIZOARE COLOR, MAȘINI de SPĂLAT, FRIGIDERE, LĂZI, COMBINE FRIGORIFICE, VITRINE, ANVELOPE, garanție. Arad, Calea Radnei nr. 225, telefon 259339; Lipova - 563027; 0744.706.321. (4784)

Vând 2 aparate cafea Saeco. Telefon 0721.411.305. (5271)

Vindem Laptop Compaq P4 2,8 GHz, 512 RAM, 60 HDD, DVD-CDRW, 15" sau diferite alte configurații. Telefon 256609, 0742.025.493, 0742.025.494. (5290)

Vând sistem Duron 700 MHz, HDD 40 GB, GForce, 128 SDRAM, tastatură, mouse, boxe, CD ROM, LG 52x, monitor 15". Telefon 310197. (39, Sebiș).

Vând TV color, MAȘINI SPĂLAT AUTOMATE, FRIGORIFICE, garanție. Telefon 233511. (5618)

VÂNZĂRI DIVERSE

Vând PLASĂ GARD ZINCATĂ; CUIE; RABITZ; toată gama de SÂRME, BURLANE și CETĂRNE; ELECTROZI; SCOABE; TABLĂ, etc. Str. Vrabiei, nr. 4. Telefon 289997, 0744.289.997, 0721.474.980. (5293)

Vând POMI ALTOIȚI și TRANDAFIRI. Familia OLOIERU, sat CUVIN, nr. 210. Telefon 461064; 0744.174.785. (3470)

Vând POMI FRUCTIFERI și ORNAMENTALI, trandafiri, sămânță lucernă, din PEPINIERA POMICOLĂ DOROBANȚI. Informații: ing. GLIGOR CAZAN, telefon 535001 sau 0744.519.481. (2545)

Vând POMI FRUCTIFERI, ORNAMENTALI, MAGNOLII, TRANDAFIRI, DOROBANȚI - KISS. Telefon 0745.839.884. (4277)

Vând en-gros CARTOFI CONSUM. Telefon 214415. (5139)

Vând LEMNE FOC, NISIP, BALAST, la domiciliu. Telefon 214415. (5139)

Vând PLAPUME, import GERMANIA, calitate deosebită, 200.000 lei/ buc. Telefon 0745.802.348. (5261)

Vând în comuna Vladimirescu casă, 2,5 ha arabil, 1 ha intravilan; talon ARO 320. Telefon 514560; 0744.834.138. (5437)

Vând geam termopan PVC 210-230; 210-155; 160-230; 160-155; 135-300. Telefon 274339 sau 0742.065.177. (5457)

Vând viței între 140-180 kg, preț 42.000 lei/kg, negociabil. Telefon 0745.505.122. (Ag. Sântana, 5)

Vând dulap negru, 3 uși culisante și canapea extensibilă. Telefon 228317. (5569)

Vând canapea și două fotolii, preț informativ 6.000.000 lei; vând cazan țuică aramă, 50 lt. Informații telefon 270756. (5586)

Vând lucernă baloți. Telefon 0724.651.217. (4872)

VINDEM SĂMÂNȚĂ: cartofi, lucernă, trifoi, ghizdei, gazon, porumb, floarea soarelui, legume, flori. Telefon 287691. (5009)

Vând FĂINĂ, BL 550, 12.700 lei/ kg, calitate garantată. Telefon 0744.759.392. (5508)

Vând răsaduri roșii și ardei gras pentru solarii. Telefon 0257-276969. (5063)

Vând baterii pentru găini ouătoare, Lipova, telefon 561687. (77, Lipova)

Vând 70 (șaptezeci) OI ȚURCANE cu MIEI. Informații telefon 0745.942.870. (Pâncota, 13)

Vând mașină spălat și piese Dacia. Dau în chirie garaj autorizat, Revoluției 26. Telefon 233463. (5601)

Vând fân și tulei. Telefon 276003, 372025, 372027. (5619)

Vând mașină cusut Singer, seria F 2371146. Telefon 455221. (5592)

Vând pătuț copil stare foarte bună. Telefon 235053, 0744.513.442. (5667)

Vând una mașină de cusut Veronica, uși Renault 18. Telefon 276228. (5683)

Vând lucernă 1500 kg, comuna Olari, nr. 117. Telefon 0257 - 377118. (Ag. UTA, 248)

Vând 1500 baloți lucernă. Telefon 357905; 0744.778.454. (Ag. Criș. 138)

Vând POMI FRUCTIFERI, trandafiri, tuia, arbori ornamentali, localitatea DOROBANȚI, Sarusii Iosif. Telefon 535058; 0744.635.011; 0740.301.119. (Ag. UTA, 250)

CUMPĂRĂRI AUTO

Cumpăr VW Passat Diesel (Turbo Diesel), neânmatriculat, stare bună, ofer 400 -500 EU. Telefon 0721.838.968; 0721.710.464. (Ag. UTA, 220)

CUMPĂRĂRI DIVERSE

Cumpăr pene și coarne de cerb. Telefon 210480. (5182)

Cumpăr tulpină nuc, ofer 3.500.000 - 4.000.000 lei/mc. Telefon 0724.673.071. (5412)

Cumpăr colecții de bancnote și monezi vechi. Telefon 0721.845.547. (5427)

Cumpăr grâu panificație, cantități mari. Telefon 0721.943.611. (5652)

LOCURI DE MUNCĂ

Angajăm DIRECTOR ECONOMIC, vechime 5 ani. Telefon 338244. (5603)

Angajez ȘOFER, categoria B, disponibil la program prelungit. Oferte serioase. Telefon 272270. (5493)

SC MILLEFIORI SRL ARAD, Calea Zimandului nr. 26, angajează MUNCITORI NECALIFICAȚI pentru confecționat articole din sticlă. Interviul, 22 martie 2004, ora 9, la sediul societății. Informații telefon 278404. (5118)

Angajăm VÂNZĂTORI, cu experiență pentru magazin cu articole sportive; salar fix + comision. Telefon 0723.555.600. (5190)

FIRMĂ DE DISTRIBUȚIE angajează AGENȚI VÂNZĂRI cu experiență în vederea extinderii. CV la fax 287482. (5330)

FABRICĂ ÎNCĂLȚĂMINTE angajează CUSĂTORI (mașiniste) salar + primă + bonuri de masă. Telefon 278313 sau 254233. (5320)

NDB LOGISTICA angajează PERSONAL pentru control calitate, studii medii, noțiuni de limba franceză. Numai persoanele selectate vor fi contactate. CV la fax 0257 - 227304. (5346)

Ofer LUCRU PENTRU FIRMĂ CONFECȚII TEXTILE cu 7-10 angajați. Telefon 0722.622.907. (5442)

SERELE de FLORI SÂNLEANI angajează FEMEI pentru CALIFICARE și FIRMĂ pentru NIVELARE TEREN. Telefon 0788.452.577. (UTA, 230)

SC POȘTA ATLASSIB CURIER RAPID SRL, angajează AGENT COLETAR: studii medii, experiență în activitatea de gestiune, permis de conducere, domiciliul în Arad, telefon. Relații la telefon 0269 - 224101 sau 0269- 231012 int. 355 între orele 7,30 - 16. (5348)

SC ATLANTIC TRAVELS SRL angajează AGENT PAZĂ și PROTECȚIE: studii medii (liceul), stagiul militar satisfăcut, experiență în activitatea de pază, pașaport, permis auto, cunoașterea unei limbi străine constituie avantaj, domiciliul în Arad, telefon. Relații la telefon 0269-224101 sau 0269-231012 int. 355, între orele 7,30 - 16. (5348)

Angajăm OSPĂTARI și COFETARI sau tineri dornici să învețe, cu domiciliul în Arad. Informații telefon 250048, zilnic, orele 10-14. (5615)

SOCIETATE de distribuție produse alimentare angajează GESTIONAR pentru Filiala Arad. C.V.-urile se depun pe str. Oituz nr. 6. Telefon 0721.231.787, 0788.340.461. (5493)

Angajez VÂNZĂTOARE-BARMANĂ, pregătire profesională comerț sau liceu economic-alimentație publică. Telefon 0721.366.856. (5555)

Angajăm BARMAN, OSPĂTAR. Telefon 0721.255.850; 258177.

Angajez VÂNZĂTOR POP CORN. Telefon 285079. (5685)

SC ATLASSIB SRL angajează: ȘOFERI AUTOCAR, permis conducere categoriile B, C, D, E, vechime minim 5 ani ca șofer, domiciliul Arad, împrejurimi, telefon; ȘOFERI microbuz transport persoane: permis conducere, categ. B, C, D, E, vechime minim 3 ani ca șofer, domiciliul Arad sau împrejurimi, telefon. Relații telefon 0269-224298, 0269-231012 int. 391, 323, orele 7.30-16. (5692)

SC angajează ȘOFER DISTRIBUITOR PÂINE, disponibil program prelungit, vechime în conducere minim 3 ani. Telefon 289162. (Ag. UTA. 249)

SC PANPRO angajează BRUTARI PATISERI. Telefon 289162. (Ag. UTA. 249)

Angajăm ȘOFER, str. Gheorghe Doja, nr. 187. Telefon 210863. (5703)

PRESTĂRI SERVICII

Repar MAȘINI DE SPĂLAT AUTOMATE, FRIGIDERE, la domiciliul clientului. Telefon 216517. (4529)

EXECUTĂM TOATE TIPURILE CONSTRUCȚII, cu/fără materiale, eventual auto. Telefon 0721.583.110. (5137)

S.C. PRESTIGE CONSTRUCT S.R.L. execută LUCRĂRI CONSTRUCȚII UNIVERSALE. Telefon 0744.775.398. (5499)

ADMINISTRATOR AUTORIZAT preiau ADMINISTRAȚII BLOCURI. Telefon 369076. (5599)

FEMEIE SERIOASĂ, curată, harnică, FAC CURĂȚENIE la familie serioasă. Telefon 0741.675.578. (5607)

SHALOM CONSTRUCT execută: faianțări, tencuieli, rigips, case din temelii. Telefon 0742.071.549. (5629)

PREZICĂTOARE

Stimați cititori, cea mai mare ghicitoare, inegalabila AURELIA ARDELEANCA, știută de toată țara, cât și peste hotare, acum, în luna martie și în postul Paștelui dezleagă orice tip de farmece și blesteme, lucrează cu Magie Albă, are un har deosebit, lăsat de la Dumnezeu. Cei care aveți probleme, sunați la telefon 255414; 0723.924.535. Rezultate garantate 100%. (5498)

Multă sănătate și putere de muncă tămăduitoarei VALENTINA, din partea domnului MIHAI din TIMIȘOARA, pentru ajutorul acordat în afaceri. Telefon 0721.564.457; 0742.670.581; 0257/231258. (5048)

ÎNCHIRIERI

Caut să închiriez casă, apartament 4-5 camere, (ne)mobilat, zona Boul Roșu, Teatru, centru, perioadă îndelungată. Telefon 0744.784.572. (5288)

Familie căutăm chirie la casă, zona Aradul Nou, Boul Roșu sau Pârneava. Telefon 0726.599.069. (5385)

Ofer SPAȚIU DE ÎNCHIRIAT, 65 mp, central, demisol. Telefon 0257-211328, orele 15-20. (5625)

Închiriez apartament 3 camere, parțial mobilat, Miorița-Micălaca. Telefon 515048, 0745.652.197. (5669)

Subînchiriez SPAȚIU cca 100 mp, în curte, zona Polivalentă (lângă Mureș), 200 EU/lună. Telefon 0722.982.647; 0257 - 255965. (5725)

Închiriez apartament 1 cameră ultracentral, lângă Tribunal, stare excelentă, ideal cabinet avocat, notar. Telefon 0722.521.788; 254839. (5702)

PIERDERI

Pierdut polițe RCA 2003, de la nr. 0123334-0123350; chitanțier de la nr. 4645976-4646000; chitanțier de la nr. 4646001-4646025; asigurări medicale de la nr. 240052-240060; carte verde de la nr. 0079002-0079005 toate eliberate de Societatea de Asigurare Reasigurare Astra SA, Ag. Arad, pe numele Țîrlea Angela. Le declar nule. (5579)

Pierdut autorizație funcționare aparținând PF Mâtca Ana nr. 256791/15.02.1996, eliberată de Consiliul Județean Arad. O declar nulă. (5576)

Pierdut carnet de șomaj eliberat de AJOFM Arad, pe numele Szabo Irina Susana. Îl declar nul. (5565)

Pierdut legitimație acces eliberată de Spitalul Municipal Arad, pe numele Draica Teodora. O declar nulă. (5560)

Pierdut legitimație gratuită tramvai (pensionar), eliberată de CTP Arad, pe numele Moraru Doina. O declar nulă. (5542)

Pierdut legitimație călătorie gratuită, eliberată de CTP Arad, pe numele Pinta Marie. O declar nulă. (5657)

Pierdut carnet și legitimație de student eliberate de Universitatea „Aurel Vlaicu" Facultatea de Științe Economice, pe numele Marton Cristina. Le declar nule. (5690)

✝ DECESE ✝

Profund îndurerați anunțăm încetarea din viață, a dragului nostru soț și tată,
consilier juridic
MARȘIEU PAVEL.
Înmormântarea va avea loc duminică, 21 martie, ora 14 de la Capela Cimitirului Eternitatea.

Cu adâncă durere în suflet anunțăm încetarea din viață, după o scurtă suferință, a celei ce a fost soră și mătușă,
LASC FLORICA MARIANA.
Ceremonia de înmormântare va avea loc azi, 20 martie 2004, ora 13, la Capela Cimitirului din Grădiște. Dumnezeu s-o odihnească în pace! Familia îndoliată.

Cu adâncă durere anunțăm încetarea din viață a iubitului nostru soț, tată, socru și bunic,
BATARI EMERIC EMIL,
în vârstă de 69 ani. Înmormântarea va avea loc astăzi, 20 martie 2004, ora 14, la Cimitirul Pomenirea. Familia îndoliată.

Cu adâncă durere anunțăm încetarea din viață a iubitului nostru tată,
prof. univ. dr. farmacist
ȘTEFAN TĂMĂȘDAN.
Înmormântarea azi, 20 martie, ora 12, de la Capela Cimitirului Catolic din localitatea Pecica. Familia îndoliată.

(Continuare în pagina 15)

(Urmare din pagina 14)

Cu adâncă durere anunțăm încetarea din viață a iubitului nostru soț, tată, bunic și socru,

MOȚ ZENOVIE

în vârstă de 69 ani.

Înmormântarea va avea loc duminică, 21 martie 2004, ora 15, de la domiciliul din Grădiște, str. Vezuviu nr. 18. Familia îndoliată.

Cu adâncă durere în suflet, anunțăm încetarea din viață, după o scurtă suferință, a celui ce a fost soț, tată, socru și bunic

ANDRICA CAROL,

în vârstă de 75 ani. Înmormântarea va avea loc duminică, 21 martie 2004, de la Capela Cimitirului Pomenirea, la ora 15. Veșnic îndurerați: soția IRINA, fiica EVA cu ginerele MIHAI și nepoții CIPRIAN și VIVIANA, fiul ROMULUS cu nora ANITA și nepoata EVELIN.

✝ CONDOLEANȚE ✝

Suntem alături de colega noastră lector AURELIA MARȘIEU în aceste clipe grele, datorate morții premature a celui care a fost soț, tată și bun coleg,

MARȘIEU PAVEL

Sincere condoleanțe familiei îndoliate! Rector U.A.V.A., prof. univ. dr. LIZICA MIHUȚ.

O romanță de dor, pentru tine, prieten drag,

EMIL BATARI.

Noi nu te vom uita! Tamara, Mia, Andreea, Alina, Bianca și Marcel. (5649)

Suntem alături de prietena noastră Anca Marșieu, în marea durere pricinuită de trecerea în neființă a soțului ei,

PAVEL MARȘIEU.

Sincere condoleanțe! Prof. Rodica Birău, Aurora Lupu și Delia Danciu. (5650)

Un pios omagiu familiei Dr. BABA IOAN la decesul mamei. Odihnească-se în pace! Colectivul secției DERMATOLOGIE. (5660)

Colegii din DPPD a Universității „Aurel Vlaicu" împărtășesc durerea doamnei lect. drd. Aurelia Marșieu, în aceste momente grele pricinuite de pierderea soțului

MARȘIEU PAUL

fost consilier juridic al universității noastre. Dumnezeu să-l odihnească! (5661)

Studenții și cadrele didactice ale Colegiului Pedagogic din cadrul UAV sunt alături de lect. drd. Aurelia Marșieu în tristețea pricinuită de chemarea la Dumnezeu a soțului

PAUL MARȘIEU.

Să-i fie țărâna ușoară! (5663)

Copleșiți de durere și întristare, exprimăm condoleanțe pentru Anca și Mihnea în acest moment de despărțire de

PAUL MARȘIEU,

strămutat dintre pământeni în lumea de dincolo de fire. Familiile: ILICA și JURIȚA. (5663)

Colectivul Grădiniței P.P. nr. 2 Arad, este alături de familia îndurerată pentru pierderea celui care a fost

PAVEL MARȘIEU,

soț și tată mult iubit. Dumnezeu să-l odihnească în pace și să aducă alinare în sufletul soției Aurelia și fiului Mihnea. (5664)

Colectivul clasei a IX -a E al Colegiului Național Moise Nicoară, împreună cu domnul diriginte CĂRĂBAȘ MARIAN este alături de colega lor, MORAR CRISTINA, în marea durere pricinuită de decesul tatălui. Sincere condoleanțe! (5665)

Colegii de serviciu de la C.D.Z. Arad sunt alături de colega lor, MOȚ CORNELIA, în marea durere cauzată de decesul tatălui drag. Sincere condoleanțe. (5672)

Suntem alături de familia BATARI la pierderea celui care a fost un minunat soț, tată, socru și bunic. Dumnezeu să-l odihnească în pace! Familia DANCĂU OLGA și MIRCEA. (5677)

Suntem alături de doamna lector universitar, Aurelia Marșieu în momentele grele pricinuite de decesul soțului. Sincere condoleanțe din partea colectivului de educatoare de la Grădinița P.P. 20 Arad (5681)

Colectivul de cadre didactice al Facultății de Inginerie este profund marcat de trecerea în eternitate a ilustrului

prof. univ. dr. farmacist

ȘTEFAN TĂMĂȘDAN,

distins cadru didactic și fost secretar științific al Universității Aurel Vlaicu. Transmitem sincere condoleanțe familiei îndoliate. (5695)

Cadrele didactice de la Liceul Pedagogic Dimitrie Țichindeal Arad, sunt alături de doamna prof. Aurelia Marșieu, la trecerea în neființă a soțului. Dumnezeu să-l odihnească în pace! Liceul Pedagogic „Dimitrie Țichindeal" Arad.

Ultim omagiu pentru cel ce a fost

MOȚ ZENOVIE

din partea soției, fiicelor, fiului, ginerilor și nepoților. Dumnezeu să-l odihnească în pace! (5699)

Un ultim omagiu celui care a fost dragul nostru cuscru, om de aleasă omenie,

BATARI EMERIC (EMIL).

Sincere condoleanțe și întreaga compasiune familiei îndoliate! Familia MOȘNEAG și FLORICA MOȚIU. (5709)

Împărtășim durerea fostei noastre diriginte, prof. AURELIA MARȘIEU, pricinuită de decesul soțului său

PAVEL MARȘIEU.

Dumnezeu să-l odihnească în pace! Familiei îndoliate, sincere condoleanțe! Promoția 1993 - XIII peda, Liceul Pedagogic.

Pios omagiu celui ce a fost

consilier juridic MARȘIEU PAVEL.

Sincere condoleanțe familiei îndoliate! Familia ing. DAN DĂNUȚ. (5707)

Salariații de la ARCOOM SCCA Arad transmit sincere condoleanțe și întreaga compasiune familiei, la trecerea spre cele veșnice a colegei lor

LASC FLORICA.

(5707)

Suntem alături de familie în marea durere pricinuită de moartea cumnatului și unchiului nostru, consilier juridic

MARȘIEU PAVEL.

Dumnezeu să te odihnească în pace! Cumnata FELICIA MARȘIEU și nepoții. (5716)

Suntem alături de prietena noastră ANCA și fiul ei MIHNEA, în durerea pricinuită de moartea prematură a celui care a fost

PAUL MARȘIEU.

Familia BRATU. (5720)

✝ COMEMORĂRI ✝

Pios omagiu și aducere aminte, la 7 ani de la plecarea în veșnicie a dragului meu soț,

BUDACSEK ȘTEFAN (PITYU).

Chipul său blând, sufletul său ales, vor rămâne veșnic în inima mea. Dumnezeu să-l odihnească în pace! Soția LIZICA. (5582)

Au trecut șase săptămâni de lacrimi și dor de când ne-am despărțit de draga noastră

MORNĂILĂ ZENI, din ȘICLĂU.

Parastasul va vea loc duminică, 21 martie. Dumnezeu să te odihnească, suflet blând! Familia îndoliată. (5679)

S-au scurs deja șase săptămâni de la trecerea în neființă a dragei noastre mamă și bunică,

BURLACU ELENA.

Nimic nu va putea înlocui chipul tău blând și bun. Parastasul și slujba de pomenire va avea loc azi, 20 martie la Biserica Șega, orele 12. Dumnezeu să te odihnească în pace! Fiicele DORICA și MARIANA cu familiile. (p)

S-au scurs 6 luni de lacrimi și durere de când dragul nostru naș și verișor,

NICU VESA

nu mai e printre noi. Familiile: Faur și Cioară. (5642)

Astăzi, când trebuia să împlinești 32 ani, tu fiul, soțul, tatăl și fratele nostru drag,

VASILE DAȘCĂU din GURAHONȚ,

îți aducem flori și lacrimi de durere pe tristul tău mormânt. Ai fost falnic brad în casă/ Suflet și lumină vie/ Și-ntr-o zi de tristă toamnă/ Ai plecat spre veșnicie. Cu nemărginită durere în suflete, familia Dașcău. (5433)

În data de 28 martie se împlinesc 6 ani de când a plecat dintre noi, cel care a fost tată, socru, bunic și străbunic,

GHERGAR AUREL

din Șagu. Dumnezeu să-l odihnească în pace! Familiile: ANTONESCU și NICODIN. (UTA, 222)

Azi, 20 martie 2004, se împlinesc 6 săptămâni de când a trecut în neființă scumpa noastră mamă, bunică și străbunică,

TOMODAN CORNELIA,

din satul Nicolae Bălcescu. Familia îndoliată. (Lipova, 79)

La 21 martie era ziua ta de naștere, am sărbătorit-o împreună cu toată familia, tu erai cea mai fericită. Acuma, când ar trebui să-ți urăm „La mulți ani!" stăm în jurul tristului tău mormânt, în loc de bucurie te plângem, tu care ai fost o bună soție, mamă, soacră, bunică și străbunică,

TRIF ILEANA.

Vei rămâne veșnic în inimile noastre. Familia. (5651)

Cu durere în suflet amintim împlinirea unui an, în 20 martie, de când a plecat mult prea devreme dintre noi,

BORBIRO PETRU din Curtici.

Pentru bunătatea și dragostea ta îți datorăm veșnică amintire. Dumnezeu să te odihnească în pace! Parastasul va avea loc duminică, 21 martie, odată cu sfințirea crucii. Soția și copiii cu familiile lor. (5653)

În amintirea părinților noștri

GENCZINGER ROZALIA

și

GENCZINGER VASILE.

Fiicele: ROSITTA și CATI. (5658)

S-au împlinit 6 săptămâni de la decesul scumpei mele soții,

CIOS LENUȚA.

M-ai părăsit mult prea devreme, lăsând în inima mea durere și tristețe. Te voi plânge mereu și nu te voi uita niciodată! Parastasul duminică, 21 martie, la Biserica Ortodoxă din Grădiște. Dumnezeu să te odihnească în liniște și pace! Soțul Nicu. (5675)

Au trecut 6 săptămâni de la decesul celei care a fost mamă, soacră, bunică, străbunică,

MOLNAR AURORA.

Parastasul va avea loc duminică, 21 martie, ora 12, la Biserica Ortodoxă din Grădiște. Familia Găzdaru. (5691)

Timpul a trecut ca vântul/ O rană în suflet ne-ai lăsat/ Când cu 3 ani în urmă/ Dintre noi tu ai plecat,

DIHEL PETRU (TUȚU).

Familia în veci nemângâiată. (5700)

Într-o miercuri tristă de iarnă, inima ta bolnavă a încetat să mai bată, acum se împlinesc 6 săptămâni de la despărțirea de draga mea soră

FLORICA CSENDOM

din VINGA. Soarta a vrut să nu mai suferi și Dumnezeu te-a luat în Împărăția Sa, să-ți aline suferința. Fie ca tu să ne veghezi din ceruri, unde sufletul tău și-a găsit odihna și liniștea veșnică. Dumnezeu să te primească în grădina Lui, cu flori. Fie-ți țărâna ușoară! Sora ICA din ORADEA. (5713)

Astăzi, 20 martie, este ziua ta,

OVIDIU VALENTIN,

pentru mine, o zi de doliu, deoarece în loc să mă bucur și să sper alături de tine, stau cu inima îndurerată lângă mormântul tău, gândindu-mă că azi, frățioare drag, este totodată începutul unui lung șir de aniversări, la care nu-ți voi mai putea spune „La mulți ani" și la care nu vei fi prezent decât în inima și sufletul meu. Te voi iubi mereu! SORUCA ta, IULIA. (5722)

Un gând pios, o rugăciune, lacrimi, acum când ar trebui să-ți spunem „La mulți ani", ție, celui de neînlocuit nepot

LUCA OVIDIU.

Dumnezeu să te odihnească în pace! Tușica și unchiul din VLADIMIRESCU și buni din CLADOVA. (5722)

✝ SERVICII FUNERARE ✝

IN MEMORIAM "KUKI"

SERVICII FUNERARE COMPLETE

Str. M Eminescu Nr.4 în curte

Tel: 211.929 - 0723.343.964

MAGAZIN DESCHIS LA ORICE ORĂ

OFERĂ:

- **SICRIE** 10 modele de la 900.000 - 3.400.000
- **SICRIE LUX** 6 modele de la 3.600.000-22.500.000

Mânere. Șuruburi, prosoape, lumânări, colaci și colivă

- **LENJERIE** 10 modele de la 350.000 - 2.000.000

Apelând la serviciile noastre (spălat, îmbrăcat, formolizat și transport) BENEFICIAȚI DE **20%** REDUCERE LA SICRIU

GRATUIT Transportul sicriului la domiciliu Transport Intern și Internațional

Se poate plăti și după ridicarea ajutorului de înmormântare

Servicii FUNERARE COMPLETE *NON STOP*

str. G. Coșbuc, nr. 10. Telefon 252818; 0745.380.522.

PREȚURI PROMOȚIONALE (c)

RO STYL COMPANY

SERVICII FUNERARE COMPLETE

Magazin deschis și noaptea

ARAD STR. M. EMINESCU 22 peste drum de ARTEX

Tel. 214.422, 0744.690.121

ACCESORII FUNERARE

Pentru că **suntem producători de sicrie** nu simpli comercianți, **PUTEM FACE O REDUCERE REALĂ de 40% LA SICRIU,** clienților care fac toate serviciile cu firma.

PLATA ȘI DUPĂ ÎNCASAREA AJUTORULUI DE ÎNMORMÂNTARE.

TRANSPORT intern și internațional.

S.C. SATLINE S.R.L. TELEFON 251.461, 0744/507.211 SHOW ROOM ARAD,Piata Mihai Viteazul - BL. M7 - PARTER

TÂMPLĂRIE DIN ALUMINIU ŞI P.V.C.

CU GEAM TERMOPAN; PROFILE PVC TROCAL Germania; PROFILE ALUMINIU Grecia

Reduceri între 8 şi 12% şi în luna martie

(c.53/2004)

SOCIETATE COMERCIALĂ
cu capital străin
angajează pe bază de interviu **ECONOMIST.**

Cerinţe:
- studii superioare de specialitate
- cunoştinţe operare PC
- seriozitate
- disponibilitate la program prelungit şi muncă în echipă

Persoanele interesate sunt rugate să trimită un **CV** la **e-mail: ca.ru@smart.ro, până la data de 25.03.2004.**
Doar persoanele selectate vor fi invitate pentru interviu.
(4127470)

ÎNCHIRIEM
spaţiu central 65 mp
vad comercial bun.
Informaţii telefon 0722.684.631.
(c.2004)

Primăria oraşului Nădlac

organizează în data de **23.04.2004, ora 10,00** **LICITAŢIE PUBLICĂ DESCHISĂ,** la sediul Primăriei oraşului Nădlac str. 1 Decembrie nr. 24, pentru **concesionarea strandului** localităţii în vederea **întreţinerii şi exploatării** acestuia.

Durata concesionării este de 10 ani cu posibilitatea prelungirii acesteia cu acordul părţilor pentru o durată de până la jumătate din durata sa iniţială.

Caietul de sarcini şi informaţii suplimentare se pot obţine la sediul Primăriei oraşului Nădlac, str. 1 Decembrie nr. 24, jud. Arad, tel. 0257-474.325, fax: 0257-473.300.

Licitaţia se organizează în baza Legii nr. 219/1998 şi H.G. nr. 216/1999.

Ofertele se primesc până la data de 22.04.2004, ora 12, la sediul Primăriei oraşului Nădlac.

Actele doveditoare privind calităţile şi capacităţile cerute ofertanţilor:
- participanţii la licitaţie trebuie să fie persoane juridice;
- să achiziţioneze caietul de sarcini (500.000 lei);
- participanţii să nu aibă datorii la bugetul local al oraşului Nădlac;
- să prezinte certificatul emis în Camera de Comerţ şi Industrie, Oficiul Registrului Conmerţului (în baza Legii 26/1990);
- să prezinte informaţii privind bonitatea ofertantului;
- să achite taxa de înscriere la licitaţie în sumă de 1.000.000 lei;
- să achite garanţia de participare la licitaţie în sumă de 5.000.000 lei.

Primar, Prof. Ştefan Szuchanszki
(4377036)

s.c. **SALUBRITATE** s.a.
Arad - Bd. IULIU MANIU f.n.

• deratizare • dezinsecţie

INFORMAŢII la
telefon 280.724, fax: 219.388
e-mail: salarad@inext.ro
(c.20/2004)

Vindem
Hârtie de împachetat
la sediul ziarului ADEVĂRUL
din B-dul Revoluţiei nr. 81.

MATROS 2000
VĂ OFERĂ
PODELE LAMINATE
LAMBRIU MDF şi PVC, TAVANE POLISTIREN
cu 5 % **REDUCERE** şi FOLIE IZOLANTĂ
de 3 mm GRATIS
***
Vă invităm să vizitaţi standul nostru din cadrul târgului „CONFORT CONSTRUCT".
Inf. tel. 349888, Calea Aurel Vlaicu nr.28-32.
(c.679/2003)

S. C. SPIA CT Arad S. A.
Cal. A. Vlaicu nr. 10-12, telefon/fax 257.068
angajează
- **prelucrător prin aşchiere**

(inclusiv strungar strung automat cu cap revorver)
- **vopsitor industrial**
- **inginer profil mecanic pentru proiectare ştanţe, matriţe, SDV-uri**

(4127476)

S.C. TRANSILVANIA GENERAL IMP-EXP
Angajează
agent comercial
Condiţii:
- experienţă în domeniu
- disponibilitate program prelungit
- permis conducere cat. B

CV-urile se trimit la **fax: 0256-200.218.**
(4377035)

In the business of being the best
BE PART OF OUR SUCCES

ALCOA

Alcoa Fujikura Ltd. (AFL) - www.aflauto.com - is a joint venture between US-based Alcoa, www.alcoa.com, the worldwide market leader in the aluminum industry, and Japanese wire and cable maker Fujikura. AFL's automotive division manufactures wire harnesses used in automotive electrical distribution systems for customers like Ford, Audi and Volkswagen in the Southwest part of Romania. The company started its Romanian operations in 2002 as greenfield investments. Currently employs more than 2500 people and has significant future growth plans.

Alaturati-va echipei noastre si candidati pentru posturile:

MAISTRU MONTAJ (6 posturi)
Responsabilitati:
· Supravegherea spatiului in care isi desfasoara activitatea, precum si a personalului in conformitate cu regulile si politica companiei;
· Instruirea personalului in vederea folosirii adecvate a echipamentelor si materialelor;
· Responsabilitate pentru productivitate, calitatea produselor, si sistemul de productie.
Cerinte:
· Studii superioare (studii tehnice reprezinta un avantaj);
· Experienta in domeniul industriei constituie un avantaj;
· Experienta in conducerea unui echipe;
· Abilitate in comunicare interumana;
· Cunostinte operare PC;
· Cunoasterea limbii engleze (limba maghiara/germana constituie avantaj)

SEF DEPARTAMENT LOGISTICA (1 post)
Responsabilitati:
· Coordoneaza activitatea de logistica din fabrica Alcoa Fujikura - Nadab;
· Planifica productia, receptia si distributia marfii;
· Controleaza circuitul materialelor in interiorul si exteriorul fabricii;
· Se ocupa de controlul inventariului.
Cerinte:
· Studii superioare tehnice;
· Minim un an experienta in domeniu;
· Spirit analitic, foarte bun organizator;
· Abilitati de comunicare si coordonare;
· Cunostinte foarte bune de operare PC (experienta cu DIAPROD constituie avantaj);
· Cunoasterea limbii engleze (limba maghiara constituie un avantaj);
· Permis de conducere.

INGINER CALITATE (1 post)

Cerinte:
· Studii superioare;
· Minim 1 an experienta in domeniul controlului de calitate;
· Cunostinte operare PC;
· Cunoasterea limbii engleze (limba maghiara constituie avantaj).

(4377026)

If you are ready for the next step in your career, please send your application together with your CV in English and Romanian to AFL Romania, mentioning the position title what you are applying for, no later than one week after the appearance of this job posting. Only selected persons will be contacted.

Postal Address: DN 79, KM 37,5 NADAB, 315101, ARAD
E-mail: Daciana.Rosca@alcoa.com; Carmen.Drume@alcoa.com
Fax: 0257/307126

ROMÂNIA
JUDEŢUL ARAD
CONSILIUL JUDEŢEAN ARAD
CABINET PREŞEDINTE

DISPOZIŢIA NR. 52
din 19.03.2004

privind convocarea Consiliului Judeţean Arad

Preşedintele Consiliului Judeţean Arad,

În temeiul prevederilor art. 106 alin. 1 din Legea nr. 215/2001 a administraţiei publice locale,

DISPUNE:

Articol unic: Consiliul Judeţean Arad se convoacă în şedinţă ordinară în data de 26 martie 2004, ora 12,00, cu următoarea

ORDINE DE ZI:

1. Proiect de hotărâre privind aprobarea contului de execuţie a bugetului Consiliului Judeţean Arad pe anul 2003.
2. Proiect de hotărâre privind rectificarea bugetului de venituri şi cheltuieli pe anul 2004 pentru activitatea autofinanţată din cadrul Direcţiei Judeţene pentru Protecţia Plantelor şi Alte Servicii.
3. Proiect de hotărâre privind păşunatul animalelor pe teritoriul judeţului Arad.
4. Proiect de hotărâre privind acceptul Consiliului Judeţean Arad de trecere în patrimoniul Judeţului Arad a unui imobil.
5. Proiect de hotărâre privind aprobarea contribuţiei financiare a Consiliului Judeţean Arad la organizarea Târgului Internaţional de la Roche-sur-Foron (Franţa).
6. Proiect de hotărâre privind revocarea Hotărârii nr. 96/2001 a Consiliului Judeţean Arad privind aderarea la Asociaţia Regiunilor Frontaliere ale Europei.
7. Proiect de hotărâre privind modificarea statului de funcţii al aparatului propriu al Consiliului Judeţean Arad începând cu data de 01.04.2004.
8. Proiect de hotărâre privind modificarea Hotărârii nr. 23/27.02.2004 privind înfiinţarea, funcţionarea şi competenţa Comisiei de atribuire în cursul anului de învăţământ 2003-2004 a burselor sociale ale Consiliului Judeţean Arad pentru elevii şi studenţii de etnie română din afara graniţelor ţării care studiază în judeţul Arad.
9. Proiect de hotărâre privind numirea definitivă a domnului Hugel Peter în funcţia de director al Muzeului Judeţean Arad.
10. Proiect de hotărâre privind aprobarea cuantumului indemnizaţiei de şedinţă pentru membrii Comisiei de expertiză medicală a persoanelor cu handicap pentru adulţi.
11. Diverse.

Preşedinte,
Caius Parpală

Secretar general al judeţului,
Ioan Silaghi

(4377037)

SANPAOLO IMI BANK
Depozit la termen
între 12 şi 36 de luni
Cu plata dobânzii lunar
18% p.a. - DOBÂNDĂ ÎN PRIMA LUNĂ
Informaţii suplimentare
ARAD, B-dul Revoluţiei nr. 88
TELEFON : 284.888 ; FAX : 285.202

ADEVĂRUL

Cotidian independent Arad

ASTRA
ASTRA VAGOANE CĂLĂTORI
Singurul producător de confort din domeniu
Str. Petru Rareş 1-3
Tel: 233.651 Fax: 258.168
e-mail: astra.calatori@astrac.rdsar.ro

Anul XVI, nr. 4168 | 16 pagini | LUNI, 22 MARTIE 2004 | 6.000 lei
adevarul@arad.ro; adv.pub@arad.ro | http://adevarul.arad.ro
Publicaţie auditată de BRAT | Tiraj mediu zilnic vândut: 28 134

Iluzoria îmblânzire a teroriştilor

Ştefan Tabuia

Capitularea în faţa terorismului fundamentalist islamic ar fi cea mai mare greşeală a Europei. Învăţăceii lui Bin Laden exact asta şi vor, să îngrozească lumea democratică prin comiterea unor crime înspăimântătoare împotriva unor oameni nevinovaţi cu scopul de a determina guvernul ţărilor lovite să îi lase în pace îi Irak şi Afganistan. Dar dacă asemenea calcule nu au reuşit să paralizeze America, iată că Spania a cedat înlocuind guvernul de centru dreapta al lui Jose Maria Aznar, cel ce s-a dovedit ferm pe poziţie în lupta împotriva terorismului musulman, cu cel condus de molaticul şi colaboraţionistul Zapatero (păpucarul, în româneşte, de la zapata = încălţăminte). Acest socialist lipsit de coloană vertebrală s-a şi găsit să anunţe readucerea urgentă a trupelor spaniole din Irak. Bin Laden şi ciracii săi din Al-Quaida se pot felicita pentru această realizare spectaculoasă obţinută cu numai câteva bombe explodate într-un tren dintr-o capitală europeană!

Dacă toate ţările cu prezenţă militară în Irak şi Afganistan vor urma exemplul păpucarului de la Madrid, atunci teroriştii musulmani vor putea acţiona în voie, nestingheriţi de nimeni. Acum aruncă în aer trenurile din capitala spaniolă şi turnurile gemene din New York, iar mâine vor pune mâna pe armele nucleare, chimice şi bacteriologice şi nu vor ezita să lovească apocaliptic în creştinătatea rămasă gură cască. În ciuda cruciadei lansate de iluzioniştii euroatlantici care îi critică pe preşedintele Bush şi pe premierul Blaier, America şi Anglia stau deocamdată pe poziţii de forţă în faţa terorismului şi alături de dânşii procedăm corect rămânând şi noi la posturi.

(Continuare în pagina 6)

Cu turma de mioare luată zălog

Ciobanul Sfârnăciuc a dat de belea!

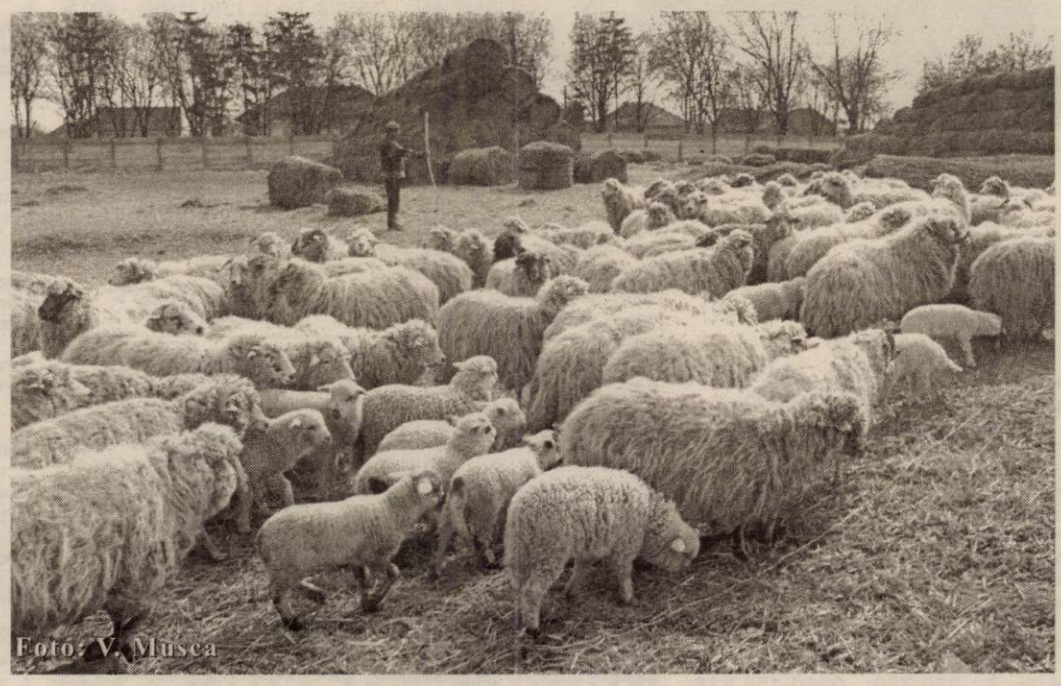

Foto: V. Musca

Pripăşit în urmă cu câţiva ani pe la Iratoşu, ciobanul moldovan Gheorghe Sfârnăciuc a ajuns un fel de tartor pentru localnici. Dedat la păşunatul turmelor pe pământurile sătenilor, voinicul a pus ciomagul pe reclamanţii abandonaţi atât de Primărie cât şi de Poliţia comunală. Văzând că îi merge cu politica bâtei, baciul cel bătăuş a ajuns la concluzia că pentru dânsul şi pentru cei din clanul său, nu există lege. Şi într-adevăr, aşa a fost până într-o zi, mai precis în noaptea de 2 spre 3 martie când păcurarii săi au fost surprinşi de oamenii Combinatului Agroindustrial Curtici cu turma de oi pe culturile de grâu.

– Cu o zi înainte, ne spune ing. Dimitrie Muscă, directorul combinatului, am văzut urme de oi şi am hotărât să facem o pândă.

Ştefan Tabuia

(Continuare în pagina 5)

ABONEAZĂ-TE la ADEVĂRUL
PENTRU CA TU SĂ FII BINE INFORMAT!
Abonamentele se pot face atât la factorii poştali, cât şi la oficiile poştale din fiecare localitate.
Preţul abonamentului este de 80.000 lei

Tabletă

Eugen Simion

D. Ţepeneag

Am să vorbesc în tableta de faţă despre D. Ţepeneag, un prozator franco-român, şi un teoretician de primă oră al textului în literatura noastră. Formula "prozator franco-român" nu-i, poate , cea mai potrivită, dar n-am găsit alta mai bună pentru a marca situaţia specială a acestui prozator care după ce a debutat la Bucureşti, pe la sfârşitul anilor '60 a fost nevoit să-şi schimbe limba în urma deciziei regimului Ceauşescu de a-i retrage cetăţenia română. Situaţie unică, de nu mă înşel, printre scriitorii care, dintr-un motiv sau altul, au luat calea exilului. D. Ţepeneag n-a ales de bună voie să rămână în Franţa, în anii '70, a fost silit de împrejurări să facă acest lucru şi, după o vreme, a încercat să se exprime direct în limba franceză. O trecere care nu-i deloc uşoară, pentru că ea implică, aşa cum s-a spus de multe ori, o schimbare de identitate. Cel puţin aşa vede lucrurile Cioran, un moralist care studiază în ***La tentation d'exister*** *(1956) psihologia exilatului şi implicaţiile morale şi spirituale ale scriitorului care îşi schimbă limba. "Cine îşi reneagă limba pentru a adopta alta - zice el - îşi schimbă identitatea, adică decepţiile; trădător eroic, el se desparte de amintirile sale şi, până la un punct, de el însuşi"... Şi tot Cioran, cu referinţă specială la situaţia poetului în exil: a se instala în exil este pentru un poet totuna cu a se stabili în "Cité du Rien" (cetatea nimicului), "dans le bien-etre de sa chute"... În aceste condiţii, creatorul n-ar avea, este de părere acest mare moralist, decât două soluţii de salvare:* ***pietatea sau sarcasmul...***

(Continuare în pagina 7)

La Horia

Viteza excesivă şi neatenţia au curmat încă două vieţi

Foto: V. Obşitoş

Un nou accident rutier, soldat cu doi morţi şi doi răniţi, a avut loc sâmbătă, la orele amiezii, pe raza localităţii Horia. Cauza: viteza excesivă şi neatenţia. **Amănunte despre tragica întâmplare, în pagina a 4-a.**

INTERNEXT
Acces liber fără parolă !
Trafic NELIMITAT !
891234
Tarife fără TVA:
TARIF I Luni-Duminica 8-22 3,52 eurocenti/minut
TARIF II Luni-Duminica 22-8 1,76 eurocenti/minut
Info : 0257-285353; www.inext.ro
(C.774/2003)

GEMO IMPEX www.gemo.ro
Sisteme
•Climatizare
•Frigorifice
310092 Arad,
Str. M.Kogălniceanu 31
tel/fax: 0257 214 252
gemo@rdslink.ro
VIITORUL NE APARTINE

Restaurant
Corleone
vă invită să petreceţi
SERI POPULARE
în compania soliştilor
GABI GHEORGHE → joi
iar vineri → DANIELA HANC şi AUREL ŞERAN
Informaţii şi rezervări la telefon 210.944; 0788.340.772
(c. 740/2003)

Old gallery SHOPPING CENTER
SPATII COMERCIALE DE INCHIRIAT
ARAD, STR. CICIO POP NR. 19 TEL: 280294; 0721.269.706
Old gallery SHOPPING CENTER (c. 703/2003)

Meditația zilei

„Natura reîncepe mereu aceleași lucruri – anii, zilele, ceasurile; așa se creează un fel de infinit și eternitate." (Blaise Pascal)

Calendar

Astăzi, Soarele răsare la ora 6 și 16 minute și apune la ora 18 și 32 de minute. Au trecut 81 de zile din acest an. Au mai rămas 285 de zile până în 2005.

Praznicul zilei: Biserica ortodoxă: Sf. Sfințit Mc. Vasile preotul din Ancira; Sf. Drosida; **Biserica greco-catolică**: Sf. Mc. Vasile dn Ancira; **Biserica romano-catolică**: Octavian.

Piața de mașini

Mașini străine:

VW Passat (2000): 16.600 Eu, BMW (1998): 11.700 Eu; BMW (1997): 9.700 Eu; BMW (2001): 18950 Eu; Toyota Yaris (2000): 6000 Eu; VW Passat (2000): 10600 Eu; Audi A4 (2001): 12700 Eu; Ford Mondeo (1995): 6.800 Eu, Opel Calibra (1992): 5.900, Opel Astra (1993): 4400 Eu, Opel Astra (1994): 4500 Eu, Opel Vectra (1993): 5500 Eu, Opel Omega (2001): 13.800 Eu; Ford Focus (2002): 10.600 Eu, VW Vento (1993): 6.300 Eu, VW Passat (2000): 11.800 Eu; VW Golf (1984): 3.000 Eu, VW Golf (1993): 5.600 Eu, VW Polo (2001): 9.600 Eu, Opel Corsa (2002): 7.700 Eu, Audi 100 (1985): 3.000 Eu, BMW 316 (1995): 7.900 Eu, Audi (2000): 14.300 Eu, Alfa Romeo (1987): 1.400 Eu, B.M.W.(1997): 4.800 Eu, Ford Mondeo (1994):4.900 Eu, Audi A6 (2000): 22900 Eu, Audi 80 (1986): 2250 Eu, Audi 80 (1981): 2.000 Eu, Audi (1994): 6.350 Eu, Audi A4 (2000): 13.450 Eu, Mercedes C Klasse (2002): 23.800 Eu, Renault Clio (1995): 4.400 Euro, Daewoo Leganza (1999): 7.950 Eu, B.M.W. 316 (2000): 13.200 Euro, B.M.W. 520 (2001): 18.700 Eu, B.M.W. 318 (1980): 1.300 Eu, VW Passat (2000) - 13.900 Euro; Ford Focus (2000) - 10.900 Euro; Fiat Brava (1995) - 5.500 Eu; Opel Corsa (1995) - 4.300 Euro,

Mașini autohtone:

Renault Kangoo (2001): 1.600 Eu; Dacia 1307 (1999): 2850 Eu; Renault Laguna: 6.900 Eu; Dacia (1982): 850 Eu, Dacia (1998): 2.200 Eu, Dacia (1994): 1.500 Eu, Dacia (1991): 600 Eu, Dacia (1987): 850 Eu, Dacia Combi (1987): 22 milioane lei, Dacia Super Nova (2001): 4.500 Eu, Dacia (1997): 1850 Eu, Dacia (1979): 650 Eu, Dacia (1985): 600 Eu, Dacia Break (2001): 3.150 Eu, Dacia 1310 (1994): 1.800 Eu, Dacia (1987): 850 Eu, Dacia 1310 (1997) - 2.150 $; Dacia 1310 (1998) - 2.350 $; Dacia 1310 (1986) - 800 $; Dacia 1310 (1987) - 700 Euro; Dacia Super Nova (2001): 3700 Eu, Dacia (1991): 600 Eu

N. Bodran

Utilitare

PIEȚE, TÂRGURI

Astăzi este zi de piață la Curtici, Nădlac, Bocsig, Gurahonț, Moneasa, Pilu, Vladimirescu. Tot astăzi se organizează târg săptămânal la Gurahonț, și Bârzava.

Mâine, marți, este zi de piață la Sebiș, Almaș, Apateu, Semlac, Sântana, Șilindia, Vârfurile.

PRIMĂRIA MUNICIPIULUI

Program de relații cu publicul (camera 5) luni-miercuri-vineri între orele 8-12; marți-joi între orele 8-12; 15-17 - tel. 284.744, tel. centrală 281.850.

FARMACII DE SERVICIU

● Farmacia **REMEDIUM** Arad, B-dul Revoluției nr. 52-54. Program luni-vineri: 7,30-20,00; sâmbătă 8,00-14,00. Telefon 233.195. Eliberează medicamente compensate și gratuite.

● Farmacia **„ALEXANDRA"**, str. Tribunul Dobra, nr. 24 (stația tramvai Boul Roșu), tel. 282.062. Program luni-vineri: 7-22; sâmbăta: 8-18; duminica: 9-15. Eliberează medicamente compensate și gratuite

● Farmacia **„OMNIAFARM"**, Calea Aurel Vlaicu, Bl. Z28, cu program zilnic de la orele 8,00-22,00. Telefon 271.724. Eliberează rețete gratuite și compensate.

● Farmacia **MELISSA** - medicamente alopate și homeopate. Onorăm și rețete gratuite și compensate. Tel. 219.588, Micălaca, str. Abrud nr. 80, bl. 219. Orar: luni-vineri 8-20, sâmbăta 9-16.

● Farmacia **JASMINE-PHARM**, P-ta Catedralei nr. 7A. Orar: 8-18, sâmbăta 8-14, duminica 9-13. Rețete compensate și gratuite, medicamente homeopate, alopate, fitoterapeutice și produse de uz stomatologic. Tel. 214.788.

URGENȚE STOMATOLOGICE

Cabinetul de pe str. Crișan (în spate la Gionelli) are program non-stop. Telefon: 253794.

UROLOGIE

Cabinet urologie (în clădirea Policlinicii Municipale). Program zilnic, inclusiv sâmbăta, între orele 9-12, telefon 213036.

DISPENSAR VETERINAR

● Dispensarul veterinar din Aradul Nou efectuează zilnic, orele 8-16 (sâmbăta 8-12 și duminica) examen trichineloscopic, vaccinări antirabice și sterilizări câini-pisici, însămânțări artificiale. Telefon 287.298

● Dispensarul veterinar din Curtici: examen trichineloscopic, vaccinări, tratamente, consultații, la toate speciile de animale. Telefon 464.145

ÎNTRERUPERI CURENT

Luni, 22 martie: 9-14: Bd. Decebal, Dragalina; **9-11:** Ahile, P-ța 13 Martiri și Trompetei, Infanteriei, Troiei, Cetății, Cezar, Gloriei (p), Bogrea, Gladiolelor, Pârvan, Mirea, Densușeanu, Spartacus, Corabiei și Memorandului (p); **11-13**: Cl. Timișoarei, Arinului, Zimbrului, Crângului (p), Coresi, Mariș, Cunțan, Gutuiului, Petalelor, Augustin, Bobâlna, Pavelescu, Horga, Tabacovici, Titan; **13-15**: Pincio, Basarab, Miraj, Posada, Bl. Azoma, Moara, Steagului (p)

În județ: 9-15: Barațca (p); C. Criș - str. Înfrățirii (p); Eminescu, Brândușei, T. Vladimirescu, Nufărului, Trandafirilor, Gurahonț, Livada, Berindia, Luncșoara

CITIRE APOMETRE

Luni, 22 martie: Bl. B, C, P, Z. Calea A. Vlaicu, Bl. Rodnei, Baladei, Streiului, N. Oncu, V. Moga, Grâului, Crasna, Doinei, Turturicii, Porumbiței, Dunării, Cal. A. Vlaicu, Hațeg, Slănic, Orăștie, Griviței cu soț, Mărului, Zorilor, Gh. Doja cu soț, Gh. Doja fără soț, Cpt. Ignat, Sibiului, Barbu Lăutaru, Gh. Barițiu, L. Szantai, Revoluției cu soț, G. Coșbuc, Revoluției fără soț, I. C. Brătianu, Blajului

ADMINISTRAȚIA FINANȚELOR PUBLICE

Administrația Finanțelor Publice a municipiului Arad: Asistență contribuabili (impozitul pe venitul global) - telefon 280633, 280733, int. 198 (persoane fizice) și 125 (persoane juridice) între orele 8,00-12,00. Informații suplimentare la www.finantearad.ro

TELEFOANE DE URGENȚĂ

POMPIERI 981; 251.212

AMBULANȚĂ ARAD - 961 sau 251.313

POLIȚIE: 955

Numărul de centrală telefonică al I. J. P. (Inspectoratul Județean de Poliție) Arad: 207.100.

S. C. DISTRIGAZ-NORD S. A. TÂRGU MUREȘ Sucursala de Distribuție a Gazelor Naturale Arad, Dispeceratul permanent - telefon 218.928; 256.928

DERANJAMENTE CURENT ELECTRIC 235.991

S. C. SALUBRITATE S. A. ARAD

Dispecerat între orele 7,00 - 19,00, tel.: 280.873

PROTECȚIA CONSUMATORULUI

B-dul Revoluției, nr. 50. Telefon: 257049

DIRECȚIA DE SĂNĂTATE PUBLICĂ - serviciul de permanență: 254.438

GARDA FINANCIARĂ

B-dul Revoluției nr. 79, telefon: 280971

INSPECTORATUL TERITORIAL DE MUNCĂ ARAD

Str. Episcopiei nr. 11-13, tel.: 211762, 211862, 257251

AGENȚIA JUDEȚEANĂ PENTRU OCUPAREA FORȚEI DE MUNCĂ

Str. Gheorghe Lazăr nr. 20, tel: 281998, 211791

POLIȚIA DE FRONTIERĂ: tel.: 959

Rețeta zilei

Supă de gulii

(pregătire 15 minute, fierbere 25 minute)

1 gulie, 1 ceapă, 1/2 lingură făină, 1 pahar ulei, 1 legătură verdeață, 1 linguriță boia, Vegeta sau Delikat

Se curăță gulia și ceapa, se taie mărunt și se pun la fiert în 2 l de apă care clocotește. Între timp, se rumenește făina în puțin ulei și se stinge cu o ceașcă de apă; se adaugă apoi în supă, odată cu verdeața tocată, boiaua și condiment după gust, se mai dă într-un clocot, apoi se trage deoparte. Se servește caldă, dar și rece este bună. Dacă nu se ține post, se poate adăuga și o lingură cu smântână.

Comenzi taxi

● ALFA PLUS 949; 349.349

● TAXI ALFA 22.88.88; 25.25.26; 0723-200.301; 0745-50.60.70

● TAXI ARAD: 244.244; 274.444; 0722-755.440

● DIESEL STAR 212.222; 0722-361.011; 0745-645.645

● FAVORIT 280.000; 281.111; 0740-083.333; 0742-409.992

● VALI DIESEL 280.705; 280.100

● MIRCO MILI 230.530; 230.730; 0740-152.828; 0723-062.366

Meteo

Vremea va fi în general instabilă, dar caldă pentru acest interval. Cerul va fi mai mult noros și temporar vor cădea ploi ce trecător vor avea și caracter de aversă, răzleț însoțite de descărcări electrice, mai ales după-amiaza. La deal, izolat, cantități mai însemnate. Vântul va sufla moderat, cu intensificări temporare din sector vestic.

Temp. max.: 15 la 18°C.
Temp. min.: 7 la 10°C.

CINEMATOGRAFE

DACIA (tel. 255.576): Cold Mountain (SUA) 11; 14; 17; 20

MUREȘUL (tel. 280.532): Dulcea saună a morții (SUA) 10; 12; 14; 16; 18

ARTA (tel. 280.526): Formula 51 (SUA-Canada-Anglia) 16; 18; 20

SALA MICĂ: (Ungaria) Hâc 15,30; 18,30

CUR$UL VALUTAR

VALORI ÎNREGISTRATE LA SFÂRȘITUL SĂPTĂMÂNII TRECUTE

Denumirea valutei	BNR	BCR		BRD		Banca Transilvania		Banca Românească		Banca Romexterra		Alpha Bank	
		C	V	C	V	C	V	C	V	C	V	C	V
Euro	40033	39700	40100	39720	40220	39400	40100	39700	40225	39600	40250	39800	40100
Dolar S.U.A.	32371	32250	32750	31980	32520	32100	32750	31963	32484	32000	32700	32071	32443
Forint	158	148	163	151	161	152	158	-	-	150	160	-	-

ADEVĂRUL

Cotidian independent Arad

Editor: S.C. ADEVĂRUL Arad S.R.L.
COD FISCAL R 1681938 ● COD SICOMEX 19.604 ● CERTIFICAT J 02/1886 / 31 X 1991 ● COD SIRUES 020956601 ● ISSN 1220 - 7489

Redacția și administrația: 310130 Arad, Bd. Revoluției nr. 81. Telefoane: SECRETARIAT - 281802, fax 280655, 280625; ADMINISTRAȚIE - CONTABILITATE - 281797; MICA PUBLICITATE - 210775; MAREA PUBLICITATE - 280904; CLUBUL PRESEI - 280989.

Consiliul de administrație: președinte - MIRCEA DORGOȘAN, telefon 281802, 280625; **vicepreședinte - MIRCEA CONTRAȘ**, telefon 280854; **membri: LIZICA MIHUȚ**, telefon 280070, **ȘTEFAN TABUIA**, telefon 280854, **MIRCEA ȚÎȘCĂ**, telefon 280904.

Colegiul de redacție: ȘTEFAN TABUIA (redactor-șef), telefon 280854; MARCEL CANCIU (șef secție foto), telefon 281701; ALEXANDRU CHEBELEU (șef secție sport), telefon 281701; GABRIELA GROZA (secretar general de redacție), telefon 280854; VASILE FILIP (șef secție cultură-învățământ-tineret), telefon 280003; IOAN IERCAN (șef secție politică), telefon 280943; TRISTAN MIHUȚA (șef secție probleme sociale - investigații), telefon 281855; DORU SAVA (șef secție economic), telefon 281738; NICOLAE OPREAN (șef secție actualități), telefon 280003; MIRCEA ȚÎȘCĂ (șef secție publicitate și difuzarea presei), telefon 280904; MIRCEA CONTRAȘ (vicepreședinte al consiliului de administrație), telefon 280854; MIRCEA DORGOȘAN (președinte al Consiliului de administrație), telefon 281802, 280625.

Tiparul executat la S.C. MEDIAGRAF S.A. ARAD, str. Feleacului F.N., telefon 250902, fax 250920

Adresa internet http://adevarul.arad.ro

Horoscop

Luni, 22 martie 2004

Berbec (21.03-20.04). Nu vedeți nimic bun în jur decât ceea ce vă interesează personal. În dragoste veți fi egoiști.

Taur (21.04-20.05). Munciți cu mai mult entuziasm, iar problemele de familie vor lua o întorsătură benefică.

Gemenii (21.05-20.06). Cu o creativitate la cote înalte, sunteți apți de a lua deciziile cele mai potrivite.

Rac (21.06.-22.07). Credința în forțele proprii vă va ajuta să distingeți între truda cu folos și zădărnicie.

Leu (23.07-22.08). Este un moment potrivit pentru schimbări mari în privința revigorării financiare.

Fecioara (23.08-22.09). În cazul unor conflicte în justiție, aveți șanse, dar cu mici compromisuri.

Balanța (23.09-22.10). Este o zi mai grea, în care ar trebui să manifestați răbdare și ceva echilibru pentru a o depăși cu succes.

Scorpion (23.10-21.11). Vă complicați viața intimă, dar aceasta poate fi ceva destul de păcut.

Săgetător (22.11-21.12). Nu aveți încredere în nimeni. Totuși, vi se vor recunoaște multe merite.

Capricorn (22.12-19.01). În profesie și afaceri trebuie să acționați mai rapid. Atenție, totuși, la unele tentații care se vor dovedi iluzorii.

Vărsător (20.01-20.02). Astăzi sunteți un bun amfitrion și un companion plăcut în multe ocazii..

Peștii (21.02-20.03). În dragoste aveți parte de o întâlnire sfioasă. Cea mai mică întârziere vă poate costa scump.

HEMOROIZI
Cabinet privat Dr. ONIȚA
Consultații și tratament proctologic complet

Semne de alarmă:
➤ exteriorizarea hemoroizilor
➤ sângerarea
➤ durerea
➤ mâncărimea anală

Tratamentul:
➤ Nu necesită internare, anestezie și nici operație în 90% din cazuri
➤ Rezultate foarte bune
➤ Tarife reduse

ARAD TIMIȘOARA
www.madestetic.ro Tel. 0740.336.899; 210067

A.T.I.P.O. 1 TRANSPORT INTERNAȚIONAL DE PERSOANE
Călătoriți prin noi în Europa! AUSTRIA-ITALIA-SPANIA-PORTUGALIA-GERMANIA-BELGIA-OLANDA-FRANȚA
REZERVĂRI ȘI INFORMAȚII:
TEL.: 254.745, 281.028, 0788.43.68.48
Ofertă specială
SPANIA 110 EURO
REPREZENTANȚA LUCKY TOUR - SAIZ TOUR
societate Spaniolă - Română
REPREZENTANȚA PRIAMUS, ADRIANA TRANSILVANIA TRANSPORT
societăți Germano - Române
GERMANIA 50 EURO
BELGIA, OLANDA 130 EURO
ITALIA 95 EURO
REPREZENTANȚA ERÎKA INVEST SAMEX, ADRIANA, FIL
societăți Germano - Române

Satul Dorobanți - pregătit să se ridice la rangul de comună

Subprefectul Florin Remețan și Gheorghe Falcă, vicepreședintele Consiliului Județean Arad, s-au deplasat, în cursul săptămânii trecute, în satul Dorobanți, care va fi ridicat cât de curând la rangul de comună. Din discuțiile purtate cu cetățenii, oficialitățile județene au constatat că localnicii sunt pregătiți din toate punctele de vedere pentru a face primii pași spre o nouă organizare.

„La Dorobanți, avem cel mai frumos sediu de primărie din toate cele trei sate care se află acum în febra pregătirilor. Cetățenii și-au exprimat dorința ca funcția de primar să fie ocupată, până la alegeri, de către vicepr imarul Curticiului, dl. Vicențiu Almași. La fel ca și în cazul celorlalte sate - Zădăreni și Frumușeni - am prevăzut și pentru Dorobanți suma de 600 de milioane de lei care le va folosi la cheltuielile de organizare", a informat vicepreședintele Consiliului Județean.

Cât privește investițiile, pe raza viitoarei comune există o fermă demnă de toată lauda, iar pe viitor investitorii sunt așteptați cu brațele deschise. O sursă de venituri este și renumitul ștrand din localitate, care atrage sute de vizitatori, în fiecare vară.

Singura nemulțumire și doleanță a localnicilor a fost rezolvată pe loc. Aceștia au solicitat un mijloc de transport care să facă zilnic traseul Dorobanți-Curtici. Oficialitățile județului au promis că în decurs de o săptămână dorobănțenii vor avea la dispoziție un autobuz care va circula zilnic pe această rută.

Sorina Ambruș

Românii par să fi înțeles utilitatea computerului:

Primăria Curtici a făcut pasul spre Europa

În condițiile determinate de schimbările socio-economice ale lumii contemporane, cunoștințele de operare pe calculator au devenit o condiție necesară promovării sau chiar a acceptării candidatului pe un post.

Celor care doresc să se califice în domeniul informaticii, **Universitatea de Vest „Vasile Goldiș" Arad** le vine în ajutor, prin **Centrul de testare ECDL (Permisul European de Conducere a Computerului).**

Devenită un standard pe plan internațional, această calificare este recunoscută în 166 de țări ale lumii, și permite doritorilor să își certifice competențele în utilizarea computerului.

Având în vedere faptul că **Ministerul Administrației Publice** a emis un ordin care prevede ca funcționarii publici să acumuleze cunoștințele de bază privind operarea și utilizarea calculatorului, în conformitate cu standardul **ECDL**, cei care își desfășoară activitatea în cadrul **primăriei Curtici** au dovedit că au înțeles și s-au adaptat direcției conform căreia evoluează lumea contemporană. Înaintea altor instituții similare, aceștia au pășit spre Europa.

ECDL se adresează însă și publicului larg, care dorește să utilizeze PC-ul în mod eficient, sau care nu dețin cunoștințe teoretice și practice suficiente pentru a folosi eficient calculatorul. În acest sens, **UVVG Arad - Facultatea de Informatică,** prin **Centrul ECDL** coordonat de **lect. univ. drd. Antonela Naaji**, oferă un sistem flexibil și performant de consultații.

S. Milancovici

Cronica măruntă

● Mai marii drumurilor municipale au schimbt „tactica" de plombare a gropilor. Dacă până acum oamenii lor se înființau cu utilajele **doar** în zilele lucrătoare, blocând circulația în orele de vârf, nu mică ne-a fost mirarea să-i vedem ieri dimineață acționând pe Bd. Iuliu Maniu. Dacă mai punem la socoteală faptul că și în week-endul trecut muncitorii care montează pavele în centrul orașului au lucrat de mama focului, putem concluziona că am intrat în normalitate... pentru campania electorală!

● **Simona Cristina S.**, de 29 de ani, din București a fost reținută de către polițiștii de frontieră de la Curtici, în trenul Rapid Dacia, care se îndrepta spre Viena. Femeia fusese returnată din Franța în anul 2001 și avea interdicție de a mai ieși din țară vreme de patru ani. Pentru că dorea să ajungă din nou în Franța și-a cumpărat un pașaport falsificat, pentru care a plătit 300 de euro. Simona S. s-a ales cu dosar penal pentru fals privind identitatea, complicitate la fals material în înscrisuri oficiale, și tentativă de trecere ilegală a frontierei de stat.

● Primăria din Târnova a alocat din bugetul local suma de 670 milioane de lei pentru repararea a 28 de kilometri de drum comunal. **„Lucrările au început de săptămâna trecută și vor fi continuate pe tot parcursul anului. Prima dată vor fi consolidate rigolele, deoarece acestea nu au mai beneficiat de reparații de aproximativ 14 ani"**, a declarat Florin Farcașiu, primarul comunei Târnova. Lucrările vor fi efectuate pe traseul Agrișu Mare - Târnova, unde se va face un drum pietruit, iar pe celelalte artere se vor pune doar materiale de întreținere.

● În perioada 28-30 mai se va desfășura la Moneasa concursul interjudețean de educație rutieră, „Cupa Zărandului". Acțiunea este organizată de Liceul Teoretic „Mihai Veliciu" Chișineu Criș sub patronajul Ministerului Educației, ISJ Arad, Inspectoratul de Poliție Arad etc. La concurs și-au anunțat prezența zece echipaje județene. Scopul acestei acțiuni este ca elevii să-și însușească și să respecte regulile de circulație rutieră.

● Pe Ștrandul „Neptun" se va putea ajunge, din nou mai ușor. Asta pentru că, odată cu încălzirea vremii, podul de pontoane care leagă centrul orașului de zona de agrement a fost reamplasat peste Mureș...

La vama Nădlac

O mureșancă a încercat să-i fraierească pe polițiști

Sâmbătă seara, la Punctul de Trecere a Frontierei Nădlac, s-a prezentat pentru a ieși din țară, **Mihaela Eugenia P.**, de 30 de ani, din localitatea Reghin, județul Mureș.

La controlul efectuat, polițiștii au constatat că femeia nu îndeplinea cumulativ condițiile de intrare în Spațiul Schengen și au sfătuit-o să se întoarcă acasă. Pentru că vroia să ajungă cu orice preț în Austria, la o prietenă, Eugenia P. s-a îndreptat inițial către ieșirea din punct, dar a revenit încercând că treacă ilegal frontiera, ocolind punctul de control. Ea a fost, însă, depistată și reținută în zona magazinelor Duty-Free.

Pe numele ei s-a început urmărirea penală pentru săvârșirea infracțiunii de tentativă de trecere ilegală a frontierei de stat.

S. Ambruș

Piața HOBBY

Soarele de afară, care parcă te-mbie să ieși din casă, a făcut ca piața hobby să fie invadată de cei dornici de o plimbare, dar și de curioși... Contrar celor întâmplate duminica trecută, de această dată s-au cumpărat și animale, de regulă, peștișori de acvariu. Dar să vedem ce prețuri se practicau în această piață...

Păsări mici: papagal Cântător: 450.000 de lei, papagal Peruș standard: 200.000 de lei, papagal Peruș normal: 150.000 de lei, papagal Nimfă: 350.000 de lei, Micul Alexandru: 100 Eu, Marele Alexandru: 100 de Eu.

Hrană pentru animale: Semințe de rapiță: 10.000 lei/pungă, palaris 15.000 lei/500 g, tubiflex (mâncare pentru pești de acvariu): 10.000 de lei/porție amestec pentru papagali: 20.000 lei/kg, mâncare dafny pentru pești: 10.000-20.000 lei/pliculeț, vitamine fulgi 15.000 lei - 7 șapte pliculețe, purici de baltă vii: 2.500 lei/porție, purici de baltă uscați: 6.000 lei/ pachet.

Pești acvariu: plati: 15.000/pereche, sifo: 10.000-15.000 lei/buc, cărășei 50.000 lei/buc, oconius 10.000-15.000 lei/buc, tetrazona 10.000 lei/buc, melci acvariu 10.000 lei/buc, gupi: 5000-7500 lei/buc, plante de acvariu: 20.000-80.000 lei/ buc., macropodus: 20.000 lei/pereche, molinezia:15.000 lei/pereche, nigro: 5000 lei/buc, caras auratus:50.000 lei/buc, Scalari: 10.000/buc.

Unelte și accesorii pentru pescuit:

Momeală porumb 35.000-70.000/borcan, băț simplu 200.000-300.000 lei, plumb 5.000-40.000 lei, plută pentru știucă 35.000 lei, scăriță pentru nylon: 10.000 lei, cutie din plastic pentru cârlige 40.000 lei, muște artificiale 10.000 lei/buc, râme roșii sau negre: 10.000 lei/porție, cucoț: 10.000 lei/porție, mulinete: 200.000-650.000 lei, mulinete performante: 80 de euro, juvelnic: 90.000-100.000 lei, cârlige: 2.000-3.000 lei/buc, fir nylon: 20.000-40.000/rolă.

N. Bodran

liniii internationale de autocar spre:
Germania, Franta, Austria, Italia, Spania, Portugalia, Suedia, Belgia, Olanda, Anglia, Ungaria, Serbia, Elvetia
PREȚ PROMOȚIONAL SPANIA DUS-ÎNTORS 160 €
REZERVĂRI ON-LINE www.atlassib.ro/atlas
ATLASSIB
LUMEA SE MIȘCĂ CU ATLASSIB
INFORMATII, la tel.08010100100 sau la 0257/252727 0257/251871, 0257/270562, 0257/256595 (c. 3/2004)

Firmă privată poloneză din domeniul prelucrării lemnului
va construi o fabrică nouă de uși și panouri din lemn în zona industrială vest (spre Nădlac).
Fabrica va intra în funcțiune în al doilea trimestru al anului.
Căutăm candidate care să ocupe următoarea poziție în firmă:
„Șef serviciu personal"
Candidata ideală trebuie să îndeplinească următoarele condiții:
● Să știe să administreze registrul general de evidență al salariaților
● Să aibă experiență minim 3 ani în domeniul personal-salarizare
● Să aibă cunoștințe calculator Word-Excel
● Să cunoască legislația muncii și salarială
● Să cunoască limba engleză la nivel mediu
● Să dețină carnet de conducere cat. B
Vă rugăm să depuneți CV și scrisoare de intenție prin mail sau la sediul Fundației Româno-Germane până în data de 24.03.2004.
Candidatele selectate vor fi invitaze la un interviu.
Confidențialitatea informațiilor este asigurată.
E-mail: frg@arad.ro
Str. Gării nr. 59, Vladimriescu, Arad, tel. 514.931; 514.934.
(c.18/2004)

A rămas fără deget...

Un accident de muncă soldat cu incapacitate temporară de muncă s-a produs la baza de pe strada 6 Vânători a societății comerciale Gest-Klim. Victima accidentului a fost **Cristian Dumitru Nicola,** în vârstă de 30, de ani. Bărbatul lucra în cadrul firmei ca instalator tehnico-sanitar de un an și trei luni. **„În timp ce acesta executa un proces de găurire a unei piese metalice, mănușa de protecție de la mâna stângă i-a fost agățată, rămânând fără degetul mare"**, declară **Liviu Crișan** - inspector șef la Inspectoratul Teritorial de Muncă Arad. **Cristian Dumitru Nicola** a fost transportat la Spitalul Județean.

N. Bodran

S.C. „Adevărul" SRL nu-și asumă responsabilitatea pentru conținutul articolelor publicate, aceasta revenind în exclusivitate autorilor.

Demiși din toate funcțiile!

Ioan Popa și Ioan Miclăuș au contestat decizia conducerii PUNR

Sâmbătă, în cadrul unei ședințe a Delegației Permanente a PUNR, desfășurată la Bistrița, s-a hotărât demiterea lui Ioan Miclăuș - președinte al organizației municipale Arad și a lui Ioan Popa - vicepreședinte al organizației județene; din toate funcțiile deținute în cadrul filialei arădene. Membrii Delegației Permanente a PUNR au luat această hotărâre în unanimitate, iar ulterior, adică ieri, la Arad au sosit secretarul general, Ioan Curtean de Hondol, vicepreședintele Petru Șteolea și președintele Curții de Onoare și Arbitraj, Emil Pandelaș.

Aceștia au informat membrii Delegației Permanente a PUNR Arad cu privire la decizia luată, lucru care a stârnit reacții ale celor doi demiși din funcții, aceștia declarând că nu recunosc (și contestă) hotărârea forului superior de la București.

Mai trebuie să precizăm că la Bistrița, deși au fost convocați, n-au participat președintele filialei arădene, Emil Roman, precum și cei doi demiși, Ioan Popa și Ioan Miclăuș.

Tot ieri, în cadrul ședinței de la Arad, s-a hotărât ca președintele interimar al filialei, Emil Roman, împreună cu prim-vicepreședintele Nicu Cojocaru (confirmat de Delegația Permanentă de la Bistrița), să răspundă direct de organizarea Conferinței Județene care se va desfășura la sfârșitul săptămânii viitoare.

A.Olteanu

Tragerile de duminică, 21 martie 2004

Loto „6/49” 34, 3, 39, 4, 27, 37

NOROC 5209017

S.C. STUDIO FRG S.R.L.

Relații la sediul din: VLADIMIRESCU, Str. Gării nr. 59 Tel. 0257-514.931, 0740.189.599

Execută la comandă
- ferestre din lemn stratificat pentru geam termopan
- uși interioare, exterioare
- scări interioare din lemn
- mobilier din lemn masiv sau PAL melaminat
- podele, lambriuri

(3928442)

Mesaj din Canada

„Vă salut domnilor,

Pentru cei mai mulți dintre voi nu trebuie să mă prezint că știți cine sunt. Vreau să-mi exprim mulțumirea și să vă felicit pentru felul în care prezentați lucrurile în ziarul „Adevărul“ de Arad. În fiecare zi și în pauza de cafea mă delectez cu citirea ziarului și astfel mă simt mai aproape de casă. În 2002 am fost în țară dar am stat prea puțin timp și nu am reușit să trec să vă văd. Promit că la anul viitor când doresc să vin din nou pe acasă trec pe la redacție. Încă o dată felicitări și noi succese în informarea cât mai corectă a cititorilor. Salutări tuturor, Denisa Pădurean”.

N.R. **Stimată doamnă Denisa, suntem onorați de aprecierile pe care le faceți la adresa ziarului nostru. Vă mulțumim pentru că ați ales să ne citiți, on-line, la mii de kilometrii distanță, tocmai în Canada. În ceea ce privește o eventuală vizită la redacția „Adevărul“ sunteți invitata (așteptata) noastră.**

În județul Arad,

O nouă crescătorie de păsări ouătoare

În localitatea Nădab va începe în cursul acestei săptămâni construcția pentru o crescătorie de păsări ouătoare. Proiectul constă în patru hale de 1100 metri pătrați fiecare, o locuință cu toate dotările necesare și un dispensar sanitar prevăzut cu un laborator. „Roberto Cristelo, patronul firmei SC Avicola San Georgio-Nădab a cumpărat terenul din localitate, cu trei ani în urmă, dar, deoarece documentația nu a fost terminată la timp, începerea lucrărilor a fost amânată până acum. Patronul a mai investit într-o astfel de crescătorie și la Horia, lucrările fiind finalizate în proporție de 80%”, a declarat Gheorghe Burdan, primarul din Chișineu Criș. Deoarece activitatea în hale va fi automatizată, vor fi puse la dispoziție doar zece locuri de muncă.

Investiția este estimată la aproximativ 30 de miliarde de lei, și va fi finalizată peste un an de zile.

Anca Șumălan

La Horia

Viteza excesivă și neatenția au curmat încă două vieți

Vlad Vărădean, de 20 de ani, din Bocsig, se îndrepta spre casă la volanul autoturismului Volkswagen Golf, cu numărul de înmatriculare TM-8928, proprietatea Anei Zapee din Jimbolia. Pentru că îi plăcea viteza a apăsat destul de mult pedala de accelerație, iar o clipă de neatenție i-a fost fatală, moment în care a pierdut controlul volanului și a intrat pe contrasens. Volkswagenul s-a izbit frontal de o Dacie 1300, cu numărul de înmatriculare AR-10-SAX, condusă regulamentar de **Marcu Alexandru**, de 47 de ani, din Vinga. Impactul a fost atât de puternic încât Vlad Vărădean a murit pe loc, iar **Florescu Adrian** (de 25 de ani), aflat în dreapta șoferului a fost rănit ușor.

De asemenea, **Marcu Etelka**, de 65 de ani, din Vinga, pasageră în Dacie a murit la Spitalul Clinic Județean, din cauza rănilor multiple. Șoferul **Daciei** și fiul acestuia, **Marcu Alexandru**, de 22 de ani, au suferit răni ușoare.

Sorina Ambruș

LUNI, 22 MARTIE 2004

TVR 1
7,00 Jurnalul de dimineață
8,15 Des. animate
9,00 Ora G
10,15 Cuptorul magic...
11,00 Surprize, surprize - rel.
13,30 Lecția de privit
14,00 Jurnalul de prânz
14,30 Teleenciclopedia
15,30 Pro patria
16,00 Kronika
16,55 TVR în direct
17,30 Sânge de țigan - s.
18,30 Reflecții rutiere
19,00 Jurnal Meteo Sport
20,00 Iartă-mă!
21,00 Lori, Dan și tanti Mili - s.
21,30 Caravana premierelor
22,00 Foc încrucișat
23,00 Jurnalul de noapte
23,30 Profesioniștii
0,30 Misionarul - dramă, coprod., '92
2,45 Jurnal - rel.
3,45 Trecut de neiertat - rel., SUA, '92

TVR 2
7,00 Top sport - rel.
7,45 Telesport
8,30 Piersic Show-rel.
10,00 Ora fără catalog-rel.
11,00 Aleea cu ghimpi-rel.
11,15 D'ale lu' Mitică-rel.
12,15 Atenție, se cântă!-rel.
13,45 Videoclipe
14,00 Des. animate
14,30 Fiica oceanului-s.
15,00 Primul pas
16,00 Eco magazin
16,30 Atlas - rel.
17,10 Universul culturii
18,00 Evantai
18,30 Știri regionale
18,50 La limită
19,00 Pasiuni - s.
20,00 Telejurnal
20,30 Auto club
21,00 Rauzan - s.
21,45 Teatru. **Start în anul Cehov** (doc. artistic)
23,15 Fotografii de scandal - s.
0,05 În vizită la noi acasă - rel.
0,35 Comorile Toscanei - rel.
1,35 Ucide-mă din nou - rel., '89

PRO TV
7,00 Știrile Pro Tv * Ce se întâmplă, doctore? *
9,00 Omul care aduce cartea
9,10 Tânăr și neliniștit - rel.
10,30 Noile aventuri ale lui Robin Hood - s.
11,45 Jack și Jill - s., rel.
12,30 Prietenii tăi - s.rel.
13,00 Știrile Pro Tv
13,30 Destine încrucișate - f. rel.
16,00 Tânăr și neliniștit - s.
17,00 Știrile Pro TV
17,45 Teo
19,00 Știrile PRO TV * Sport * Vremea
20,00 Panică în Orient Expres - act., SUA, 2001
22,00 (AP) LA Bloc
22,30 Chestiunea zilei (12)
23,00 Știrile Pro TV
23,45 Seinfeld - s. 2. ep.
0,45 Icstrim tivi
1,15 Știrile Pro TV
2,15 Florida în pericol - doc.

TV ACASĂ
7,00 Al șaptelea cer - rel.
7,45 Bucătăria pentru toți - rel.
9,00 Un bărbat adevărat - rel.
11,15 Legături de familie- rel. (AP)
12,30 Învață engleza cu Victor
12,45 Ola,tati! -s.rel.
14,15 Între iubire și ură - s. (AP)
15,15 Clona - s. (AP)
16,30 Șapte femei - s.
17,30 Povești adevărate
17,55 Rețeta de Acasă
18,10 (AP) Jurământul - s.
19,00 Îngerul nopții - s. (AP)
20,00 (AP) De 3 x femeie
21,30 Căsătorie de probă
22,00 Legături de familie - s. (AP)
23,10 Iubire cu două fețe - s. (16)
0,00 Să vorbim despre sex (16)
1,00 Clona - s., rel.
2,00 Povești adevărate - rel.
2,30 De 3x femeie - rel. (AP)

HBO HBO
8,00 Showtime - com., 2002 (AP)
9,40 Cinema, cinema, cinema
10,10 Pasiuni trecătoare - comedie, '01 (AP)
11,55 Vedete la Hollywood. *Jennifer Lopez*
12,20 Final Fantasy: Spiritele ascunse - animație, 2001
14,05 Dublura - acțiune, 2002 (AP)
16,05 Sex caritabil - comedie, Spania, 1999 (AP)
17,55 Showtime - com., '02 (AP)
19,30 Pe platourile de filmare
20,00 Jocurile Lunei - dramă, Spania, '01 (12)
21,35 Minciuni spulberate - act., '02 (12)
23,10 La ananghie în Beverly Hills - com., '86 (12)
0,45 Frumoase și mortale - thriller, M. Brit, '00 (16)

PRIMA TV
7,00 Big Brother - rel.
8,00Focus 07
10,45 ANDOgrafia zilei
10,55 Clip Art
11,00 În familie - s., rel.
11,42 ANDOgrafia zilei
11,45 Tilică, steluță de cinema - rel.
12,30 Focus
12,40 Minute de milioane
14,00 Minute de milioane
15,30 În familie - s. (AP)
16,00 Sunset Beach - s. (AP)
17,00 Special la extrem
17,45 Big Brother - Camera secretelor
18,00 Focus
19,00 Poliția în acțiune
19,30 Pitici și tătici - s. (AP)
20,00 Big Brother
21,00 Obsesia - thriller, SUA, '96 (12)
23,00 Focus plus
23,40 Salut, Big Brother!
0,45 Poliția în acțiune-rel.
1,10 Clip Art
1,15 Câștigul nopții
2,45 Chat TV

ANTENA 1-TV ARAD
7,00 Observator
8,00 Retrospectiva știrilor 7 zile-rel.
9,00 Divertis Parc - rel.
10,00 Yago - s.
12,00 Cutia neagră -rel.
13,00 Observator
13,15 Tonul câștigător
14,15 Îngerii lui Charlie - s.
15,10 MacGyver-s.
16,10 Publicit, Promo
16,15 Magazin sportiv
16,30 Știri TVA
16,55 Publicitate
17,00 Brigada mobilă
17,45 Secrete de familie
19,00 Observator * Sport * Meteo
19,56 Publicitate
20,00 Operațiunea de salvare - act,. SUA, '93
22,00 Observator
22,15 Știri TVA
22,35 Marius Tucă show
23,35 Gheorghe show
0,35 România mea - rel.
1,30 Observator-rel.
2,30 Zile din viața noastră - s.
4,15 Brigada mobilă - rel.
5,00 Marius Tuco Show - rel.
6,00 Păcatul - rel.

RCS
9,00 Des. animate
9,30 Retrospectiva 7x7 - rel.
10,15 Tradiții și folclor
10,30 Farmacia de serviciu - s.
11,15 Preciosa - s.
12,00 Emis.- Microb
13,30 Aventurierii - s.
14,00 Lumea animalelor - doc.
14,30 Preciosa - s.
15,15 Vivat copilăria! - divertisment
16,15 Balanța Justiției - doc.
17,15 Videoclipuri
17,30 Știrile RCS 1
18,10 Videoclipuri
18,15 Cu intenție sălbatică - film (AP)
19,45 Neon Rider - s.
20,30 Comportament indecent - film (AP)
22,00 Știrile RCS 2
22,40 În Tribuna - informativ
24,00 Închiderea programului

B1 TV
7,00 Calendar; 7,30 Știri; **8,00 Beverly Hills, 90210** -rel.; 9,00 Viața în direct - rel.; 11,00 Top joc TV; 12,00 Seri în Serie A - rel.; 12,30 Il Calcio-rel.; 14,00 Seri în Serie A - rel.; 15,30 Ne privește; 16,30 Viața în direct; 18,00 Știri; 18,45 Max It; 18,50 Rezumat Il Calcio; 20,00 Știri; 20,30 Economia în '60; 22,00 Nașul; 23,45 Rez.Il Calcio-rel.; 0,45 Viața în direct-rel.; 2,15 Știri-rel.; 3,00 Nașul - rel.; 4,45 Chat TV

TV SPORT
9,00 Telesport; 9,30 Handbal. Campionatul național - rel.; 11,00 Fotbal Primera Division; 13,00 Fotbal. Divizia B-rel.; 15,00 Premier League-înreg.; 17,00 NASCAR; 18,00 Motor Mania-rel.; 18,30 Telesport; 19,00 Rez. Primera Divison: 20,00 Fanatik- talk-show; 22,00 Fotbal - Premier League - live; 0,00 Telesport

NAȚIONAL TV
8,15 Trimineața
10,15 Fotbal - rel.
12,00 Căsătoriți pe viață - s. rel.
13,00 Miezul problemei - rel.
14,00 Teleshopping
14,45 Mr. Bean - rel.
15,05 Detectivi în Paradis - s.
15,50 Horoscop
16,00 Trădată - s.
17,45 Horoscop
18,00 www.rebeli.70 - s.
18,20 Naționala de bere
18,50 Știri,Sport, Meteo
20,00 Asul din mânecă
22,00 Carry On: Doctor - f. '67
0,00 Știri
0,30 Balada presei
0,45 Horoscopul de mâine - rel.

REALITATEA
7,00 Jurnal; 7,45 Revista presei; 8,15 Trezirea la realitate; 11,15 Inevitabil; 12,00 Jurnal TV; 12,45 Revista presei; 13,15 În spatele imaginii; 14,15 Turnul de control; 15,15 Realitatea medicală; 16,00 Jurnal TV; 16,55 Votați cu noi!; 17,15 Audiența în direct; 18,00 Jurnal TV; 19,30 În centrul atenției; 20,15 100%; 21,00 Jurnal TV; 22,00 Știrea de la ora 22; 23,00 Jurnal TV; 23,55 No comment; 0,00 Jurnal TV

Redacția Adevărul nu își asumă răspunderea pentru modificările ulterioare intervenite în programele TV

Cu turma de mioare luată zălog

Ciobanul Sfârnăciuc a dat de belea!

(Urmare din pagina 1)

Însoțit de inginerii Gheorghe Cohan, Nețа Drăncean, Vasile Topa, brigadierul Ioan Borșan și comisarul de Poliție Teodor Lupu, am stat în teren până noaptea târziu, când iaca turma apare într-o parcelă cu grâu. Slugile ciobanului Sfârnăciuc au luat-o la sănătoasa când au văzut că suntem mai mulți. A doua zi a apărut Sfârnăciuc însuși să ne înțelegem.

– Și v-ați înțeles?

– Da, eu am stabilit o pagubă în valoare de o sută de milioane lei și dumnealui a plătit-o. Scurt.

– Dacă-i așa, atunci de ce i-ați mai luat și turma zălog?

– Fiincă i-am găsit-o din nou pe culturile noastre.

– Povestiți-ne cum s-a întâmplat.

– În noaptea de 13 spre 14 martie, într-o sâmbătă, am ieșit din nou la pândă, bănuind că Sfârnăciuc va încerca să recupereze paguba cu suta de milioane. Și așa a fost, numai că de astă dată i-am luat turma cu totul și am dus-o la sediu.

Am văzut și noi turma de vreo două sute de capete, oi și miei.

– Cum de v-a lăsat să-i luați turma fără să ridice bota, precum proceda la Iratoșu?

– Norocul lui că n-a apărut în zonă (erau doar slugile) pentru că de astă dată eram pregătiți să-i aplicăm legea așa cum este scrisă la pravilă.

– Adică?

– Păi, aveam cu noi pe șeful Poliției arădene, comisarul șef Gudiu în fruntea unui pluton de mascați pregătiți să intervină în forță dacă situația cerea acest lucru.

– Cu turma „arestată" ce faceți totuși?

– O ținem zălog până vine baciul Sfârnăciuc să plătească taxa de gloabă.

– Cât?

– Am stabilit că paguba se ridică la 160 milioane și 800 mii lei, la care se adaugă prețul furajelor, chiria locului și plata îngrijitorilor...

– Și dacă nu plătește?

– Îi confiscăm turma.

* * *

Hotărât lucru, bravul baci moldovan, după ce a vârât groaza în sătenii din Iratoșu, și-a găsit - în sfârșit - nașul, în persoana inginerului Dimitrie Muscă!

Acuzat de blocarea aplicării legilor fondului funciar

Primarul comunei Zăbrani se apără...atacând

În virtutea dreptului la replică, primarul comunei Zăbrani, dl. Alexandru Siminaică, ne-a adresat un material în care comentează și demontează o mare parte din acuzațiile pe care Prefectura Arad le-a formulat la adresa domniei sale. Menționăm că Alexandru Siminaică a fost schimbat recent, prin ordin de prefect și aviz ministerial, din funcția de președinte al Comisiei Locale de Fond Funciar, pe motiv că nu a aplicat așa cum de cuvine legile pământului. Pentru că spațiul nu ne permite să redăm integral materialul destul de consistent, spicuim ideile mai importante.

„Procesele care au fost și sunt pe rol sunt din cauza domnului prefect și a echipei sale, deoarece a refuzat să valideze în comisia județeană cererile de restituire a terenurilor vechilor proprietari. Nici o cerere de restituire nu a fost validată în lipsa actelor doveditoare, astfel unii solicitanți s-au adresat instanței, iar majoritatea celor cu pământ puțin și necăjiți au devenit o pradă ușoară pentru investitorii strategici care au cumpărat la un preț de nimic, atât pământurile, cât și promisiunile de despăgubire...Ce ușor jignește dl. Remețan! Boier mare, nu întâmplător i-a trimis Nelu Rechește an (n.n. viceprimarul comunei Zăbrani) materiale de construcții, balast, piatră, bolțari, cu raba primăriei, la castelul de la Birchiș. Titlul obligă, ca în Evul Mediu. Cu ce preț? Te susțin, Nelule! Și a făcut-o timp de patru ani, umilind un primar, o comunitate și Consiliul Local Zăbrani."

În continuare, primarul mai face referire la plata unor măsurători către societatea Total Consult SRL, care **„n-au fost executate, dar au fost achitate, la ordinul prefectului."** Cu privire la completarea unor ciorne pentru eliberarea titlurilor de proprietate, edilul local spune că **„eventualele greșeli le aparțin membrilor în comisia locală de fond funciar: Avram Gheorghe, Boșcu Gheorghe și Flori Vasile, aleși de cetățeni pentru a le reprezenta interesele."** De asemenea, domnia sa mai afirmă că **„ciornele cu pricina au fost verificate de către secretarul sau viceprimarul comunei și doar pe urmă au ajuns la primar, pentru semnătură."**

În legătură cu procesele aflate pe rol, Alexandru Siminaică subliniază că **„primarul reprezintă comisia locală în instanță, iar hotărârile judecătorești sunt obligatorii și nu se discută în ședințele de fond funciar."**

Cu privire la numirea în funcția de președinte al comisiei locale de fond funciar a viceprimarului Ioan Rechește an, dl. Siminaică apreciază: **„Numirea dumnealui prin ordinul domnului subprefect Florin Remețan am atacat-o în contencios administrativ și este nulă de drept până la pronunțarea hotărârii judecătorești definitive și irevocabile, spre știința celor interesați, a d-lui Rechește an în special, a investitorilor strategici, că deocamdată rămân președinte al comisiei de fond funciar Zăbrani și primar, bineînțeles dacă nu vine ordin de prefect cu destituirea mea."**

În cele din urmă, Alexandru Siminaică încheie cu o întrebare adresată prefectului, subprefectului, d-lor Gheorghe Chiper și Florin Trânc (membri în comisia județeană de fond funciar), citând: **„În baza cărei legi sau hotărâri ați dat suprafața de 651,34 de hectare unor spălători de bani, cred că ați făcut-o dezinteresat? Poate se va osteni cineva să-mi răspundă. De nu, suntem în țara tuturor posibilităților, sau poate organele competente vor face lumină, cum bine zice dl. Ioan Rechește an...Rog pe bunul Dumnezeu ca nevinovăția mea să cadă asupra celor care mă acuză."**

Sorina Ambruș

Teoretizând despre nimic

Accente

Așadar, în cele din urmă, lucrurile s-au limpezit. Noua lege a alegerilor locale nu impune ca măcar o treime dintre candidații înscriși pe locuri eligibile pe listele electorale să fie femei. Nu e normă obligatorie, nu e lege, este doar o recomandare. Obligativitatea ar fi adus, în mod penibil, cu anii de dinainte de '89, când nu se alegeau oameni, valori, ci procente: atâția muncitori, atâția țărani, atâția in/telectuali, atâția bărbați și atâtea femei, atâți români, germani, maghiari și de alte naționalități...

N-ar fi un criteriu de selectare a valorilor, n-ar fi nici o procedură democratică. Sunt partide care, în afară de secretară și femeia de serviciu, n-au femei prin sediu, nici printre membrii de partid. Ar fi absurd să le pretinzi să alerge prin oraș ori prin comună și să lămurească niște cucoane ori niște domnițe să accepte să fie trecute pe liste, și încă pe locuri eligibile. Nu, ar fi fost prea de tot. Și totuși, au fost destui oameni politici care au susținut o asemenea inepție. Probabil că știau și ei că este o inepție. Dar știți cum este - e bine să faci pe populistul. Dacă trece legea, câștigi simpatia celor pentru care ai militat, în cazul de față, a femeilor. Și, poate, vor fi unele care îți vor da votul. Nu trece legea, foarte bine: tu ți-ai făcut datoria, ai susținut cauza, n-ai nimic de pierdut. Eventual, iei și în acest caz câteva voturi de la reprezentantele sexului frumos.

Accente

Răspunsurile pe care ni le-au dat lideri de partid locali (la întrebarea ce părere au despre obligativitatea normei de reprezentare) reflectă în primul rând faptul că aproape toți sunt neinformați, fiindcă mai toți au luat de bună această obligativitate și nu știau că e vorba doar de o recomandare. În al doilea rând, cei mai mulți s-au grăbit să salute inițiativa. Adică obligativitatea trecerii pe locuri eligibile a femeilor, în proporție de cel puțin o treime. Culmea, singura femeie intervievată, președinta PUR Arad, Lia Ardelean, a avut și curajul, și demnitatea de a fi sinceră: „Este bine ca femeile să fie promovate, dar nu era neapărat nevoie de lege. Promovarea ar trebui să vină din interiorul partidului și pe criterii valorice". Cam la fel au răspuns Livius Ioja, Helmut Duckadam... În schimb, principalii lideri politici din Arad, începând cu Ovidiu Marian, trecând pe la Dorel Popa și încheind cu Gheorghe Falcă s-au întrecut în a saluta „prevederile" noii legi. „Mi se pare normal să promovăm femeile în viața politică. Ele sunt mai sensibile și ne vor ajuta să schimbăm imaginea cetățenilor despre politică și politicieni", ne transmite cu bucurie domnul Falcă, de la PD. Mai e ceva de comentat?

Tristan Mihuța

S.C TRANSDARA S.A ARAD

ANGAJEAZA

INGINERI	- studii superioare specialitatea mecanica sau autovehicule rutiere; - cu sau fara experienta in domeniu (poate fi si absolvent promotia 2003); - spirit organizatoric; - cunostinte operare PC; - domiciliul in Arad sau loc.limitrofe, telefon; - permis conducere;
ELECTRICIAN AUTO	- vechime in domeniu min.3 ani; - fara desfaceri disciplinare ale CM; - domiciliul in Arad sau loc.limitrofe, telefon;
IMPIEGAT AUTO pt.coloana TIR	- studii medii sau superioare; - experienta în domeniu constituie avantaj; - domiciliul în Arad sau loc. limitrofe, tel.; - permis de conducere; - cunoștințe operare PC;
IMPIEGAT MISCARE	- Cel putin studii medii; - experienta in activitatea de transporturi; - domiciliul in Arad sau loc.limitrofe, telefon; - cunostinte operare PC; - permis de conducere;

(c.81/2004)

Dosarele respinse nu vor mai fi restituite.
RELATII:la sediul firmei din Arad,str.Liviu Rebreanu nr.95 sau tel.:256.308, 256.309

str. Dr. Ioan Ratiu nr.13
tel/fax 0257 21 31 63
mobil 0745 10 63 63

cash rate leasing

AR AUTO LEASING
alegerea ta...

www.arautoleasing.ro

(c.689/2003)

Cei din Gurba și Șicula așteaptă oamenii de la cablu

Pe vremea lui Ceaușescu una dintre preocupările noastre era de a ne instala o pădure de antene cu care să „prindem" programele de televiziune maghiare sau sârbești. Pretențiile însă au crescut și au început să apară antenele parabolice. Orice program în plus era o mare victorie și încă un pas spre libertatate. Anii au trecut și tehnologia a devenit învechită. Televiziunea prin cablu pur și simplu a explodat. La început în marile orașe și, mai timid, spre cele mai mici.

De curând, la Chereluș 60 de familii recepționează prin cablu 17 programe de televiziune. Alte 60 de familii așteaptă să arunce vechile antene. Satul Chereluș împreună cu Gurba aparțin de comuna Șicula. Locuitorii celor două comunități nu se lasă mai prejos și ar dori să fie conectați la rețea. Din toamna trecută s-au depus deja 350 de cereri, însă oamenii tot așteaptă. **„Mulți cetățeni au venit la mine să-mi spună de această problemă. Vreau să mă implic pentru ca lucrurile să se rezolve cât mai rapid"**, a spus Aurel Radița, primarul comunei Șicula.

Receptoarele și cablurile principale sunt deja instalate. Când lucrările vor fi finalizate, abonații vor putea să recepționeze 24 de programe de televiziune.

G. Constantinescu

15 minute în orice rețea, pe viață
e timpul să vii la Orange

La Orange poți să suni pe oricine, oricând! Abonează-te până la 31 martie și primești lunar, pe viață, 15 minute de convorbiri naționale, la abonamentul de 4 USD sau 10 minute de convorbiri naționale la abonamentele cu minute incluse.

Și asta nu e tot:

- orice opțiune îți alegi nu o plătești în primele 2 luni de abonament
- ai câte 100 de mesaje scrise naționale gratuite pe lună, în primele 2 luni de abonament
- primești 8 USD reducere (fără TVA) la telefoanele Nokia 3410, Nokia 3510i, Samsung C100, Siemens A55, Siemens C60, când prezinți cuponul atașat sau din pliant

Sagem myX-1	Alcatel OT320	Siemens A 55	Nokia 3410	Sagem myX-2	Sagem MIX-5m	Nokia 3510i	Samsung C100	Siemens C60
16 USD	18 USD	32 USD	49 USD	49 USD	64 USD	95 USD	99 USD	105 USD

www.orange.ro

pentru a beneficia de oferta promoțională, opțiunea aleasă inițial trebuie menținută activă în primele 2 luni de abonament; prețurile nu includ TVA; telefoane disponibile în limita stocului; oferta este valabilă la magazinul propriu și la partenerii Orange din județul Arad.

cupon reducere 8 USD (fără TVA)

Decupează acest cupon, vino cu el la magazinul propriu sau la partenerii Orange din județul Arad și ai acces, indiferent de tipul de abonament ales, la oferta Orange pentru telefoanele Nokia 3410, Nokia 3510i, Samsung C100, Siemens A55, Siemens C60, cu reducere de 8 USD (fără TVA). Ofertă valabilă până la 31 martie. Telefoane disponibile în limita stocului. Pentru un abonament cu unul dintre cele cinci telefoane se acceptă un singur cupon.

se completează de către vânzător

cod magazin: ☐☐☐☐☐☐☐☐☐☐ cod telefon: ☐☐☐☐☐☐☐☐☐☐☐☐☐☐☐

orange

Politicienii în fustă, la mâna președintelui Ion Iliescu ?!

Conform textului transmis de către agențiile de presă, noua lege a alegerilor locale prevede **„introducerea obligatorie a unei liste electorale cu cel puțin o treime candidați femei, dintre care cel puțin jumătate pe locuri eligibile"**.

Întrebați dacă sunt de acord cu o asemenea prevedere, unii politicieni s-au declarat de acord, chiar dacă au făcut-o strâmbând din nas, în timp ce alții au fost de-a dreptul siderați. Deputatul Titus Gheorghiof, membru al Comisiei Electorale, a declarat că de fapt este vorba **despre o normă de recomandare europeană**, lucru confirmat și de către d-na deputat Mihaela Muraru Mândrea. Problema este că dacă textul a fost adoptat în forma transmisă de către agențiile de presă, singurul care mai poate să îndrepte greșeala este președintele Ion Iliescu, care poate retransmite textul Camerei Deputaților, care este Cameră decizională din acest punct de vedere. Nu este obligat, ci poate ! Altfel spus, politicienii în fustă au ajuns la mâna președintelui Iliescu !

Pe această idee, nu putem să nu legăm această încurcătură de faptul că la reuniunea femeilor social-democrate, desfășurată la București, reprezentanții Internaționalei Socialiste au atras atenția asupra faptului că în țările în care există conflicte femeile sunt prezente în politică în proporție de 5%, în timp ce în țările în care nu sunt conflicte procentul ajunge până la 18- 20%!. În România nu există nici un fel de conflicte, dar procentul este mult mai mic.

Rămâne de văzut cui aparține greșeala. Dacă aceasta aparține Camerei Deputaților, Ion Iliescu va hotărî dacă „treimea politică feminină" va deveni literă de lege sau va rămâne o normă de recomandare.

Simion Todoca

Până în 18 aprilie

Statuia Libertății va fi amplasată în Piața Pompierilor

Președintele UDMR Marko Bela a fost prezent, la sfârșitul săptămânii trecute, în Arad, pentru a vedea stadiul în care se află lucrările de amplasare a „Statuii Libertății" în Piața Pompierilor, în vederea punerii în aplicare a prevederilor Hot. de Guv. nr. 283 din 4 martie.

Conform celor declarate de către vicepreședintele Uniunii arădene Cziszter Kalman, liderul UDMR s-a întâlnit cu prefectul Dan Ungureanu și cu primarul Dorel Popa. **„Reprezentanții autorităților locale au discutat și comunicat stadiul lucrărilor, respectiv al aprobărilor administrative locale. Domnul Marko Bela a spus că există deschidere din partea Guvernului României pentru ca lucrările de amplasare a «Statuii Libertății» să se încheie pe data de 18 aprilie".**

Daniel Albu

Iluzoria îmblânzire a teroriștilor

(Urmare din pagina 1)

De astă dată șeful armatei, Mircea Ioan Pașcu, a avut dreptate subliniind hotărârea armatei române de a răspunde prompt solicitărilor NATO, ai cărei membri suntem cu sprijinul determinant al Americii și al Angliei.

Dacă teroriștii vor fi lăsați din mână, atunci va fi rău pentru noi. Azi mor câteva mii de nevinovați în atentatele lor criminale, dar mâine când se vor arunca în capete arme de distrugere în masă vor pieri cu zecile de milioane. Atitudinea capitulardă în fața agresorului a fost întotdeauna plătită cu sânge și acest lucru ne-a învățat istoria celor două războaie mondiale sfârșite cu zeci de milioane de morți. Ne punem nădejdea în forța Americii, a poporului care a suportat atacul infam de la Pearl Harbor, dar care a sfârșit prin trecerea dușmanilor japonezi prin ghena focului nuclear de la Hiroșima și Nagasachi. Trebuie însă ajuns până aici? Este bine să lăsăm lumea fanatismului criminal să ne hăcuiască la noi acasă, sau e mai bine să acționăm preventiv, distrugând din față acțiunile criminale îndreptate împotriva civilizației euroatlantice?

Lovit de mii de atentate criminale, statul evreu și poporul său nu acceptă să capituleze în fața terorismului: noi de ce am face-o? Să fim astăzi, la înălțimea încrederii acordate de noii noștri aliați pentru a reduce astfel prețul de plătit în lupta contra terorismului internațional!

Helmuth Duckadam a fost ales președinte al PNG Arad

Conferința Județeană a Partidului Noua Generație, filiala Arad, desfășurată ieri, l-a ales cu unanimitate de voturi, pe Helmuth Duckadam în funcția de președinte al acestei formațiuni. Din Biroul Județean fac parte trei vicepreședinți, un secretar și trei membri.

La întrunire au participt 65 de delegați dintre care 30 de președinți de filiale din județ, care au prezentat în fața trimișilor conducerii centrale - Marius Codarcea și Liliana Eugenia, vicepreședinți, stadiul în care se află organizațiile și lista de candidați pentru alegerile locale.

Daniel Albu

UDMR Arad și-a definitivat lista de consilier municipal

Adunarea reprezentanților din cartiere a UDMR Arad ce s-a desfășurat sâmbătă, în prezența a 83 de delegați, a avut ca scop principal aprobarea listei de candidați pentru funcția de consilier municipal. Pe primul loc se află actualul viceprimar Levente Bognar urmat de către președintele Uniunii arădene Kiraly Andras, vicepreședinții Levente Horvath, Cziszter Kalman, deputatul Tokay și Gizela Nagy.

Tot la sfârșitul săptămânii trecute, la Pecica s-a desfășurat Adunarea Generală a filialei UDMR, unde au participat 289 de persoane. Actualul viceprimar Ștefan Nagy a fost ales candidatul UDMR pentru funcția de primar al localității Pecica.

D. Albu

Week-end politic arădean

● PNL- 14 dintr-o lovitură !

Deputatul Titus Gheorghiof și secretarul executiv Cornel Haristiade au făcut în weekend un adevărat tur de forță, fiind prezenți în 14 localități din județ în care PNL și-a desemnat candidații de primari.

Printre altele, cei doi au fost la Secusigiu, Șeitin, Vinga, Nădlac, Bata, Birchiș. În toate cele 14 localități au fost definitivate și listele de candidați pentru consiliile locale.

Pe alt plan, candidații de primari din cele șapte orașe ale județului au fost prezenți la Alba Iulia, la întrunirea tuturor candidaților de primari de orașe ai PNL. Gavril Popescu urmează să participe la întâlnirea candidaților de municipii cu Theodor Stolojan.

● PD- la Pâncota și Vârfurile

Președintele PD, Gheorghe Seculici, însoțit de către Nicu Iotcu, Ioan Moș și Teodor Beniuc, a lansat doi candidați de primari : Adrian Faur, la Pâncota și Radu Giurgelea, la Vârfurile.

● PSD : vine Mohamed la munte, nu invers

În ceea ce privește definitivarea listelor de candidați de primari și consilieri locali, PSD a preferat varianta „vine Mohamed la munte, nu muntele la Mohamed", în sensul că programul întâlnirilor cu toate organizațiile din județ se desfășoară la sediul din Arad.

Simion Todoca

Agrirom

SC AGRIROM SRL

Angajează:

RESPONSABIL PARC AUTO

Condiții:

- studii medii sau superioare de specialitate
- vechime în domeniu minim 3 ani
- cunoașterea unei limbi de circulație internațională
- mod de lucru pe calculator
- carnet de conducere categoria B și C

Asigurăm:

salar motivant

CV-urile se vor trimite la fax: 250.525, sau e-mail: office@agrirom pâna la data de 31.03.2004

(c.803/2004)

Liberalul Popescu e sarcastic la adresa primarului:

„Dau cât vreau... Fac ce vreau!"

„Dau cât vreau... Fac ce vreau și... a făcut ce a vrut" a declarat liberalul Gavril Popescu sâmbătă, în cadrul unei conferințe de presă, referindu-se, în mod clar, la o declarație a primarului Dorel Popa, cel care spunea săptămâna trecută că nu-l poate opri nimeni să doneze o sumă de bani, cea pe care o dorește dumnealui, pentru campania electorală a PSD. Popescu a susținut sâmbătă că **„ne aflăm într-o situație ieșită din comun, în care Dorel Popa a făcut ceea ce a vrut și a dat, până acum, cât a vrut". „Numai că** - a susținut Gavril Popescu - **a dat unde nu trebuie. Iar ca exemplu vă spun că am fost sunat de un bolnav aflat la secția de oncologie a Spitalului Municipal din Arad, care mi-a spus că acolo pacienții sunt în pericol din cauza construcției. Ce să mai vorbim de celelalte! De drumuri! De Parktronic! Până când se mai pot întâmpla asemenea anomalii?".**

A. Olteanu

Dick Moris - consultant politic al campaniei electorale pentru PUR

La sfârșitul săptămânii trecute, la Câmpina, s-a desfășurat Biroul Permanent al PUR unde s-a discutat despre campania electorală și listele electorale locale. Conform celor declarate de către Lia Ardelean, președinte al PUR Arad și membru al acestui for de conducere, Dick Moris este consultant politic al campaniei electorale a umaniștilor.

Privitor la stadiul listelor de candidați pentru funcția de consilier municipal și județean, Lia Ardelean ne-a declarat că până la sfârșitul lunii martie acestea vor fi finalizate.

În altă ordine de idei, săptămâna trecută filiala umanistă din Secusigiu și-a desemnat candidatul de primar în persoana lui Vladimir Iosin.

D. Albu

Tabletă

D. Țepeneag

Când a fost posibil, adică în 1990, D. Țepepeang a revenit în România, ceea ce vrea să spună: a revenit în literatura română și, implicit, a reînceput să scrie în limba română. Schimbarea identității nu-i, așadar, un proces ireversibil. D. Țepeneag și Virgil Tănase dovedesc că există și drumul invers. "Le deçu agressif", de care vorbește Cioran, nu se schimbă atât de mult încât să nu se mai poată regăsi pe sine în limba de origine. Prozatorul D. Țepeneag arată, oricum, că poate fi el însuși în două limbi pe care le mânuiește cu abilitate. Nu-i un stilist, este un prozator care provoacă structurile tradiționale ale narațiunii, voind, în fapt, să sugereze simultaneitățile, fracturile, discontinuitățile și complexitățile existenței individuale. "Onirismul [lui] estetic" este opera unui inginer foarte experimentat al textului și, totodată, opera unui spirit ingenios și cultivat, în răspăr de multe ori cu lumea literară. Nu ascund faptul că-l prețuiesc mult ca prozator (este unul dintre cei mai importanți scriitori de azi) și-mi place modul lui, neconvențional, de a fi.

(Urmare din pagina 1)

Cât de exacte sunt aceste propoziții prăpăstioase? Nu este locul să caut un răspuns la aceste chestiuni care angajează, deseori într-un mod imprevizibil, psihologia și convingerile scriitorului nevoit de împrejurări să adopte alt instrument de comunicare. Pot doar să spun că Cioran a făcut din această tragedie individuală o sărbătoare a textului în sensul că, trăind în "Cetatea Nimicului" timp de aproape 60 de ani, a scris zece cărți despre ***inconvenientul de a te naște*** *și alte dezastre ale existenței, cărți de aforisme pe care comentatorii săi (de la Gabriel Marcel și Claude Mauriac până la Angelo Rinaldi) le consideră esențiale pentru literatura franceză postbelică. "Cel mai mare prozator francez de azi" - zice Jean-François Revel. Cel mai mare moralist de la Voltaire încoace, scrie altcineva... Dovadă, între altele, că exilatul instalat "dans le bien-etre de sa chute" poate valorifica nefericirea de a exista și de a-și schimba identitatea...*

Dar D. Țepeneag?. Bănățeanul (prin origini) Țepeneag face parte din altă generație și are, am impresia, altă mentalitate. N-am aflat în jurnalul său ***(Un român la Paris)*** *și nici în articolele recente* ***(Destin cu Popești)*** *reflecții speciale despre dificultatea de a opta pentru limba franceză și alte dezavantaje ale exilului. Mai întâi, el nu se consideră un exilat, el n-a voit - a spus de atâtea ori - să părăsească România și, în consecință, nici, limba română. A fost silit și, când și-a dat seama că nu mai există drum de întoarcere, a început să-și scrie romanele în limba franceză. N-a fost, înțeleg, ușor, dar încăpățânatul D. Țepeneag a perseverat și a reușit. Ceva din drama (să rămânem la limbajul lui Cioran) acestei treceri se vede în cartea* ***Cuvântul "nisiparniță"*** *unde naratorul scrie când în românește, când în franțuzește, pentru a sugera condiția sa de existență. Nu știu cum au primit criticii francezi acest experiment, pot să spun doar că pentru noi, românii, dubla identitate lingvistică merge, este ingenioasă, ne place. Țepeneag este un profesionist al surprizei (textuale), amestecă în chip voluntar miturile și, când vrea, traduce în limbaj textualist fantasmele sale existențiale și scriptuale... A reușit să-și facă un nume în literatura de avangardă din Franța, are un editor statornic ("Pol"), foarte bine cotat, cărțile lui au de regulă cronici favorabile în revistele și ziarele centrale (am citit, câteva în* ***La Quinzaine Littéraire****), în fine, "ereticul de stânga" - cum și-a zis chiar el odată - s-a descurcat și se descurcă în continuare bine la Paris. De câtva timp scoate o nouă revistă* ***(Seine et Danube)****, reluând, astfel, vechea lui fantasmă despre literaturile Estului...*

Azi, la Filarmonică

„Triade" - în recital cameral

Muzica de cameră este din ce în ce mai rar prezentă pe afișele de concert. Și nu din cauză că ea n-ar mai avea aceleași carate, ci pentru simplul fapt că și-a cam pierdut publicul. Muzica de cameră este un exercițiu sau mei bine zi o școală necesară fiecărui solist. Oricât ar fi cineva de talentat, carențele în acest domeniu îi limitează virtuțile interpretative. Ea este și pentru meloman un certificat de calitate. Oricâtă muzică ai fi ascultat nimic nu te înalță, nu te înnobilează ca acest gen.

Astăzi, la Filarmonică, de la ora 19, ne întâlnim cu **Trio Triade,** în componența căruia intră muzicieni de marcă. Ei se prezintă, parțial, și în pliantul pe care ni l-au pus la dispoziție, după cum urmează. Dar cea mai convingătoare prezentare este cea sonoră.

Gabriel Tiberiu Popa „fascinează prin precizia, puritatea sunetului, virtuozitate și, totodată, printr-o puternică personalitate" remarca un gazetar. Este concert-maestru al mai multor orchestre: al Filarmonicii „Banatul" din Timișoara, al uneia vieneze, a treia, germane și alteia franțuzești. A câștigat mai multe premii la diverse concursuri muzicale și a concertat în calitate de solist în România, Germania, Franța, Japonia. A realizat înregistrări pentru radio, televiziune și la case de discuri.

Roxana Ardeleanu s-a născut la Baia Mare și este absolventă a Academiei de muzică „Gheorghe Dima" din Cluj. A participat cu succes la mai multe competiții naționale. A cântat ca solistă în țară și în Franța, lăsând o puternică impresie prin sunetul său frumos, ca și prin elan și temperament. Susține o activitate intensă la Facultatea de Muzică din Timișoara.

Alexandra Guțu este, fără tăgadă, cel mai cunoscut nume al acestui trio de cameră, prin bogata activitate solistică, artista reușind să ne fascineze prin sunetul său cald, admirabil, prin temperamentul, capacitatea de a ilustra sonor o partitură, de a-i da identitate. În momentul de față artista este solistă a Filarmonicii timișorene și este posesoarea unor premii la concursuri de interpretare muzicală organizate la Roma, Budapesta, Praga, Florența, Moscova. Este un solist iubit și apreciat de toate filarmonicile din țară, reușind să câștige și aprecierile unor largi categorii de public din multe orașe europene, nord-americane, japoneze. Este, de asemenea, componentă a cvartetului de violoncele „Celissimo". Are numeroase înregistrări, de referință, la radio, la fel cu o bogată discografie.

În programul, pe care artiștii sus-amintiți ni-l vor prezenta, ca formație de muzică de cameră, în această seară, pe scena Palatului Cultural sunt cuprinse: Antonin Dvorak - Trioul pentru pian și coarde nr. 4 „Dumpky" op. 90 B 166, Johannes Brahms - Trio pentru pian și coarde nr. 1 în si major op. 8, Astor Piazolla - Anotimpurile.

Dana Todor

Trupa AMIFRAN în turneu francez

Mâine, trupa AMIFRAN, în frunte cu Florin Didilescu (Papa Didi pentru tinerii francofoni) va pleca într-un turneu în Franța, mai exact la ***Rennes***, unde va avea loc Festivalul bienal de teatru francofon, ajuns la cea de-a doua ediție. Amifranii au participat la acest festival și cu doi ani în urmă, în ediția inaugurală. De data aceasta, ei vor juca spectacolul ***„Ruy Blas"***, cunoscut deja publicului din Arad și de la alte festivaluri. Și, după cum cere tradiția și statornicia în prietenie, AMIFRAN va face o haltă și la Strasbourg, unde va juca din nou spectacolul.

C. L.

Laureați la faza județeană a olimpiadei de istorie

La clasa a VIII-a - Locul I: Sălăjan Aniela, Școala Generală nr. 5 Arad; Creț Radu. Lic. Adam Müller Guttenbrunn Arad; Sima Raluca, Colegiul E. G. Birta Arad; Cotuna Andrada, Lic. Mihai Veliciu Chișineu Criș; Jitaru Andreea, Colegiul E. G. Birta Arad; **Locul II:** Gafencu Răzvan, Colegiul E. G. Birta Arad; Gît Bianca, Șc. Gen. nr. 5 Arad; Scuturici Roxana, Lic. Mihai Veliciu Chișineu Criș; Papiu Alexandru, Lic. Adam Muller Guttenbrunn Arad; Brădean Raluca, Gr. Șc. Ind. Mihai Viteazul Ineu; Chirilă Dalia, Lic. Adam Muller Guttenbrunn Arad; Luca Daliana, Lic. Adam Muller Guttenbrunn Arad; Belei Mihaela, Lic. Ped. Dimitrie Țichindeal Arad; Gurban Ciprian, Șc. Gen. nr. 5 Arad; Posogon Ramona, Șc. Gen. Sfânta Ana, Sântana; Tudor Alexandru - Colegiul E. G. Birta Arad; **Locul III:** Sorinca Răzvan, Lic. Ped. Dimitrie Țichindeal Arad; Faur Amelia, Colegiul E. G. Birta Arad; Surtea Aurelia, Gr. Șc. Industrial M. Viteazul Ineu; Galea Andrada, Lic. Baptist Arad; Tărău Daniel - Lic. Mihai Veliciu Chișineu Criș; Duka Robert, Colegiul E. G. Birta Arad; Jucan Sebastian, Șc. Gen. nr. 1 Arad; Nistor Cătălina, Șc. Gen. nr. 4 Arad; Tolnai Cristian, Lic. Mihai Veliciu Chișineu-Criș.

La cl. a IX-a: Locul I: Talpeș David, Colegiul Moise Nicoară Arad; **Locul II:** Ambruș Adrian, Colegiul E. G. Birta Arad; **Locul III:** Bumb Geanina, Col. Moise Nicoară Arad; Țigan Alexandra - Colegiul Moise Nicoară Arad.

La cl. a X-a: Locul I: Filaropol Dana, Colegiul E. G. Birta Arad; Ivan Andrea, Colegiul Moise Nicoară Arad; Dihel Diana, Colegiul Moise Nicoară Arad, Giurgiu Laura, Colegiul Moise Nicoară Arad; **Loc III:** Soltesz Petronela, Lic. Adam Muller Guttenbrunn Arad; Gușet Victor, Colegiul E. G. Birta Arad; Bolcu Lavinia, Lic. Penticostal Arad; Burghiu Virgil, Colegiul Moise Nicoară Arad; Dragan Alina, Colegiul E. G. Birta Arad; Godo Brigitte, Lic. Adam Muller Guttenbrunn Arad.

La clasa a XI-a - Locul I: Ardelean Ciprian, Lic. Baptist Arad; Stângă Florina, Lic. Adam Muller Guttenbrunn Arad; **Locul II:** Brândușe Diana, Colegiul E. G. Birta Arad; Meszar Marius Răzvan, Gr. Șc. Ind. M. Viteazul Ineu; **Locul III:** Berindei Diana, Lic. Ped. Dimitrie Țichidneal Arad; Berar Călin, Gr. Șc. Ind. M. Viteazu Ineu; Deliman Octavian, Gr. Șc. Industrial Sebiș.

La clasa a XII-a: Locul I: Bordoiu Cristina, Colegiul Moise Nicoară Arad; Condrea Mădălina Lic. Adam Muller Guttenbrunn Arad, Șerban Andreea, Colegiul E. G. Birta Arad, Arvinti Beatrice, Lic. Adam Muller Guttenbrunn Arad, Huțiu Aurel, Gr. Șc. Ind. M. Viteazul Ineu; **Locul II:** Vidican Alin, Colegiul E. G. Birta Arad, Ivanischi Cristina, Lic. Adam Muller Guttenbrunn Arad, Bradea Anca, Colegiul E. G. Birta Arad, Cuzman Miruna, Lic. Adam Muller Guttenbrunn Arad; Ungurean Lucian, Colegiul E. G. Birta Arad; Zene Flavius, Colegiul E. G. Birta Arad, Chetrariu Alina, Colegiul Moise Nicoară Arad; Mascan Cristian, Lic. Adam Muller Guttenbrunn Arad; **Locul III:** Toda Oana, Lic. Ped. Dimitrie Țichindeal Arad; Faur Aniel, Gr. Șc. Ind. Sebiș; Colda Teodor, Lic. Baptist Arad; Popeangă Lavinia, Colegiul Moise Nicoară Arad; Pușcaș Cristina, Lic. Adam Muller Guttenbrunn Arad; Crainici Ovidiu, Colegiul E. G. Birta Arad.

S. C. SPIA CT Arad S. A.
Cal. A. Vlaicu nr. 10-12, telefon/fax 257.068
angajează
■ prelucrător prin așchiere (inclusiv strungar strung automat cu cap revorver)
■ vopsitor industrial
■ inginer profil mecanic pentru prolectare ștanțe, matrițe, SDV-uri
(4127476)

Lukas Construct SRL
Tel.: 256.119, 0723-273.746, fax: 270.711, e-mail: lukas@dutar.ro
EXECUTĂ:
● hidroizolații și termoizolații
● pardoseli industriale epoxidice
● lucrări tinichigerie
● tratamente antiigrasie
● finisaje interioare
● tâmplărie lemn, rașchetări etc.
Vinde membrană bitumată pentru hidroizolații.
(3928704)

PROGES
pentru amenajări interioare
str. Dorobanți nr.55
Tel.: 0257/282.021
PARCHET LAMINAT - CLICK
de la 167.000 lei/mp*
LAMBRIURI PVC, TAVANE POLISTIREN, GLAFURI
PROMOȚIA LUNII!!!
FOLIE GRATUITĂ
(c.10/2004)
*fără TVA

ADEVĂRUL SPORTIV

Acuze prostești

La finalul partidei, câțiva spectatori au ținut să-l „gratuleze" pe tehnicianul studenților arădeni cu apelative de genul: **„Trădătorule!", „Vânzătorule!" ori „Rușine!"**. Marcel Coraș - la fel ca și noi - a rămas surprins de acuzele din tribune. Mai ales că egalul consemnat e bun... pentru alții, nicidecum pentru ACU Goldiș ori Olimpia Satu Mare.

„Este treaba lor ce au scandat. În primul rând, am jucat pentru noi. Nu am fost motivați de nimeni. Am jucat doar pe două milioane de lei, primă normală pentru o victorie pe teren propriu. Am jucat corect, așa cum am făcut-o și cu CFR Cluj, Jiul ori Gaz Metan", a declarat fostul mare internațional, Marcel Coraș.

D. S.

Norocul s-a înfrățit cu liderul

ACU Goldiș Arad - Olimpia Satu Mare 0-0

Stadion Vagonul. Timp frumos. Gazon bun. Spectatori 5000. Șuturi la poartă: 10-5. Șuturi pe poartă 6-1. Cornere: 6-2.

Formații - ACU Goldiș Arad: Sinescu-Balint (min. 47 - Pocean), Bogoșel, Stupar-Vișan, Anca, Aslău, Folea-Turcan, Mușat (min. 64 - C. Roșca, Neculai (min. 75 Vezan). Antrenor: Marcel Coraș. Olimpia Satu Mare: Suciu-Răileanu (min. 79 - M. Pop), Csik, Hornyak, Dragomir-Rus (min. 56 - Goșa), Băban, Negrea, Sălăgean- Roszel, Ciolănel. Antrenor: Josef Kiprich

A arbitrat foarte bine: Victor Berbecaru - centru, Bogdan Medrea și Andi Ionescu - asistenți (toți din Rm. Vâlcea). Obs. FRF: Ioan Igna (Timișoara).

Cartonașe galbene: Aslău, Bogoșel, Pocean, respectiv Hornyak, Băban, Sălăgean și Goșa.

Jucătorul meciului: Florin Turcan (ACU Goldiș)

Mutările surpriză din angrenajul echipei gândite de tehnicianul Marcel Coraș i-a surprins într-o asemenea măsură pe liderii seriei a III-a a Diviziei B, încât nu și-au revenit pe parcursul celor 90 de minute. Mai mult, la final, oaspeții au trebuit să se bucure și pentru acest punct smuls pe terenul unei echipe ce luptă pentru salvarea de la retrogradare. Și să mulțumească zeiței Fortuna, care le-a surâs în deplasarea de la Arad.

Olimpia Satu Mare a dezamăgit, trupa lui Kiprich neavând față de o aspirantă la un loc sub soarele primei divizii . Meritul este și al „studenților" de la ACU Goldiș care au făcut unul dintre cele mai bune meciuri din acest campionat. Doar neșansa i-a privat pe elevii lui Coraș de o victorie ce nu ar fi surprins pe nimeni după aspectul jocului. Oricum, și acest egal e unul dătător de speranțe în pespectiva atingerii obiectivului propus.

Campionul ratărilor, Florin Turcan, îl pune la grea încercare pe portarul oaspeților, încă din min. 2, dar acesta are un reflex de zile mari. Gazdele joacă pe cartea atacului și zece minute mai târziu trec din nou pe lângă gol, prin același Turcan, care ratează de puțin „foarfeca" din10 m. Treptat, oaspeții echilibrează disputa, fără însă a periclita buturile porții apărate de veteranul Sinescu. Jocul se animă pe finalul reprizei, când ACU Goldiș irosește cea mai clară oportunitate de a marca. Era min. 40, când neobositul Vișan prinde un șut de la 25 m, portarul respinge în față și Neculai întârzie de puțin la întâlnirea cu mingea, la doar doi pași de poarta goală. Ce ocazie! Pauză.

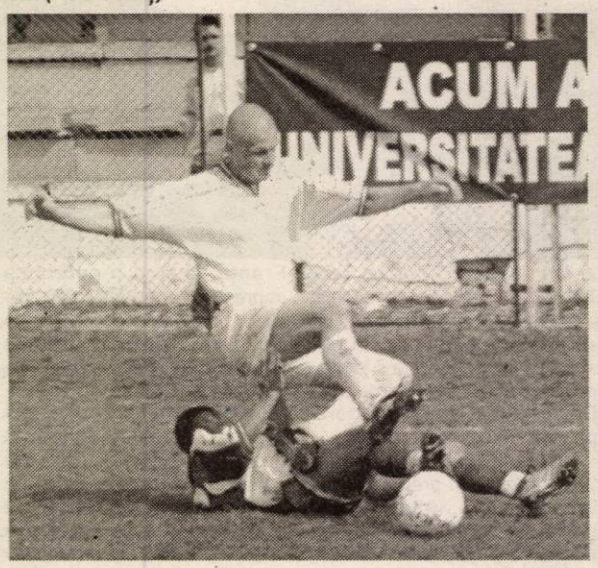

Luptă aprigă pentru minge, în disputa dintre ACU Goldiș Arad și Olimpia Satu Mare (scor 0-0).
Foto: Viorel Musca

Spre surprinderea tuturor, cei care vor rămâne la timona disputei vor fi tot studenții arădeni. Forcingul primului sfert de oră putea decide învingătoarea, numai că ghinionul s-a ținut scai de arădeni. Min. 50 - centrare Aslău, reluare cu capul Turcan de puțin pe lângă. Min. 51 - același purtător al tricoului cu numărul 13 - **schimbă-ți tricoul, Flore!** - trece de doi apărători sătmăreni, dar șutul de pe 16 m trece razant cu bara. Min. 57 - Neculai dribling scurt în suprafața de pedeapsă, șut prins în doi timpi de Suciu. Pe măsura trecerii timpului, ambele echipe devin tot mai prudente, teama de a nu primi gol ducând la scăderea numărului fazelor de poartă.

Oaspeții ar fi putut da lovitura cu un sfert de oră înaintea finalului, la singura lor acțiune de poartă mai consistentă, dar „capul" lui Roszel din centrarea lui Ciolănel se oprește în plasa laterală.

Ultimul fluier al „centralului" Berbecaru consfințește o remiză, care mai mult încurcă decât ajută cele două combatante.

Daniel Scridon

Motivați de UTA și Jiul?

Apariția la stadion a directorului tehnic al Jiului Petroșani, Ionuț Popa, a dat naștere la tot felul de speculații legate de o „geantă cu bani", pentru motivarea gazdelor. Prin tribune s-a zvonit că și UTA a plusat cu 200 de dolari/jucător, în eventualitatea producerii unei înfrângeri a liderului. Cică, chiar și pentru acest egal, elevii lui Coraș vor încasa câte o sută de „verzișori" dinspre vecini.

Întrebat, la conferința de presă, despre motivația suplimentară a UTA-ei, Marcel Coraș a răbufnit: **„De unde știți că am avut promiși 200 de dolari de la UTA? Eu, unul, nu știu nimic."**

Nici „spionul" Ionuț Popa nu a confirmat povestea - care se poartă în fotbalul românesc - cu motivarea financiară dinspre Petroșani. **„Ce bani..., pe noi nici nu ne interesează promovarea. Ne axăm pe creșterea de jucători pentru fotbalul de performanță"** - ne-a spus omul care ar putea stabili un inedit record, promovarea în Divizia A, cu trei echipe diferite în tot atâția ani.

Și, totuși, misterul motivației dinspre UTA și Jiul nu a fost dezlegat...

D. Scridon

Minutul 91...

Stări de spirit diferite la conferința de presă de la finalul întâlnirii. Dacă antrenorul oaspeților - conform celor traduse de secundul Mircea Bolba - a recunoscut că echipa sa a jucat slab, tehnicianul lui ACU Goldiș s-a arătat dezamăgit doar de rezultat, nu și de prestația elevilor lui.

Marcel Coraș (antrenor ACU Goldiș): „Având în vedere ratările din repriza a doua mă pot declara dezamăgit de rezultatul final. Cunoșteam forța atacului Olimpiei, ne-am luat măsuri de precauție și mă bucur că nu am luat gol. Nu sunt supărat pe nici un jucător, au respectat sarcinile avute. Nici pe Mușat, nici pe Anca, deși unii i-au apostrofat. Nu ne vom mulțumi cu ocuparea locului 13, cel al salvării, deoarece cred că avem forța necesară de a urca până spre locul opt al ierarhiei."

Josef Kiprich (antrenor Olimpia Satu Mare): „Am jucat foarte slab, mult sub ceea ce știm și putem. Mi-a plăcut ACU, o echipă rea, în sensul bun al cuvântului. Pentru a câștiga un joc trebuie să muncim, să alergăm, lucru pe care nu toți jucătorii l-au înțeles astăzi (n. a.: sâmbătă). Nu am fi meritat să câștigăm, dar acest egal ne menține pe primul loc. Sperăm să ne dăm drumul la joc pentru a aduna punctele necesare promovării."

D. Scridon

Imnul galeriei

Ajutată și de un numeros grup de suporteri ai „Bătrânei Doamne", galeria „Taurilor vestici", condusă de Zoran Arsenov, s-a „luat" de firma timișoreană care a pus ochii pe stadionul „Vagonul". Scandările împotriva dărâmării „monumentului istoric" din buricul târgului i-au vizat și pe edilii locali. A fost „lansat" în premieră și un imn, care, probabil, până la următorul meci de pe teren propriu va fi învățat de toți „taurii" lui Zoran, pentru a fi auzit (și) de cine trebuie.

D. S.

galabet PARIURI SPORTIVE
Str. Meţianu nr. 11-13 ARAD
tel. 280607

Pariuri în direct + bonus 50 %.
Vă oferim posibilitatea de-a juca toate pariurile speciale.
Câștigurile se plătesc în maxim 15 minute.

Zilnic între orele 10,00-24,00.

(4127468)

Teba Industries
www.tebaindustries.com

Angajeaza:
● Zidari ● zugravi ● faianțari
● instalatori sanitari ● electricieni

CERINȚE: ◆ experiență ◆ pașaport valabil minim 12 luni

Persoanele interesate vor depune CV la sediul societatii sau prin e-mail

(4377011)

3190106 Arad, Str. Patria nr.14, J02/2108/1994, CUI R 6785611, tel. 004 0257 280343, fax 004 0257 280701tebaindustries@tebaindustries.com

Divizia B - Seria a III-a

Rezultatele etapei a XVII-a: C.S. Deva - F.C. UTA 1-4, A.C.U. Goldiș - Olimpia S.M. 0-0, Tricotaje Ineu - Gaz Metan 2-1, Jiul Petroșani - „U" Cluj 1-1, Oașul Negrești - Minaur Zlatna 5-2, CFR Cluj - F.C. Baia Mare 1-0, Corvinul - I.S. C. Turzii 2-2, Armătura Zalău - CSM Reșița 2-0.

CLASAMENT

1. Olimpia	**17**	**12**	**2**	**3**	**30-8**	**38**	**(+11)**
2. UTA	**17**	**12**	**1**	**4**	**30-19**	**37**	**(+10)**
3. Jiul	**17**	**11**	**3**	**3**	**37-11**	**36**	**(+12)**
4. CFR Cluj	**17**	**10**	**4**	**3**	**48-14**	**34**	**(+7)**
5. „U" Cluj	**17**	**9**	**4**	**4**	**28-16**	**31**	**(+7)**
6. Gaz Metan	**17**	**9**	**4**	**4**	**24-14**	**31**	**(+7)**
7. Armătura	**17**	**8**	**3**	**6**	**29-22**	**27**	**(+3)**
8. Oașul	**17**	**8**	**2**	**7**	**29-33**	**26**	**(+2)**
9. Corvinul	**17**	**7**	**2**	**8**	**26-26**	**23**	**(-4)**
10. Tricotaje	**17**	**7**	**1**	**9**	**30-30**	**22**	**(-5)**
11. CS Deva	**17**	**6**	**1**	**10**	**22-23**	**19**	**(-8)**
12. C. Turzii	**17**	**5**	**3**	**9**	**17-30**	**18**	**(-9)**
13. ACU Arad	**17**	**4**	**4**	**9**	**14-21**	**16**	**(-8)**
14. CSM Reșița	**17**	**5**	**1**	**11**	**16-39**	**16**	**(-8)**
15. FC B. Mare	**17**	**3**	**2**	**12**	**20-51**	**11**	**(-16)**
16. Minaur Zl.	**17**	**1**	**1**	**15**	**8-51**	**4**	**(-20)**

Etapa viitoare (sâmbătă, 27 martie 2004): Olimpia S.M.- F.C. UTA, ACU Goldiș - Oașul Negrești, CSM Reșița - Tricotaje Ineu, Gaz Metan - Corvinul, Minaur Zlatna - Jiul, Ind. S.C. Turzii - CFR Cluj, F.C. Baia Mare - CS Deva, „U" Cluj - Armătura Zalău.

Fotbal - Divizia A

Rezulatele etapei a XVII-a: F.C. Oradea - Dinamo 2-3, Oțelul Galați - Farul 2-1, F.C.M. Bacău - „U" Craiova 4-1, Unirea A. Iulia - Gloria 0-0, Ceahlăul - „Poli" AEK 2-0, F.C. Argeș - Petrolul 0-0, F.C. Național - F.C. Brașov 1-0, Steaua - Rapid 3-3.

CLASAMENTUL

1. Dinamo	**17**	**12**	**2**	**3**	**44-21**	**38**	**(+14)**
2. Steaua	**17**	**10**	**6**	**1**	**27-9**	**36**	**(+9)**
3. Rapid	**17**	**9**	**6**	**2**	**30-19**	**33**	**(+9)**
4. F.C. Național	**17**	**7**	**4**	**6**	**21-20**	**25**	**(-2)**
5. Oțelul	**17**	**6**	**6**	**5**	**16-15**	**24**	**(-3)**
6. „U" Craiova	**17**	**6**	**6**	**5**	**20-20**	**24**	**(-3)**
7. „Poli" AEK	**17**	**5**	**8**	**4**	**18-20**	**23**	**(-1)**
8. Unirea A.I.	**17**	**6**	**5**	**6**	**19-25**	**23**	**(-1)**
9. Gloria	**17**	**5**	**5**	**7**	**20-26**	**20**	**(-7)**
10. FCM Bacău	**17**	**5**	**5**	**7**	**22-30**	**20**	**(-7)**
11. F.C. Farul	**17**	**5**	**4**	**8**	**23-27**	**19**	**(-8)**
12. F.C. Brașov	**17**	**5**	**3**	**9**	**20-29**	**18**	**(-9)**
13. Ceahlăul	**17**	**5**	**3**	**9**	**19-33**	**18**	**(-6)**
14. Petrolul	**17**	**4**	**5**	**8**	**21-21**	**17**	**(-7)**
15. F.C. Argeș	**17**	**4**	**5**	**8**	**17-19**	**17**	**(-7)**
16. F.C. Oradea	**17**	**4**	**3**	**10**	**24-26**	**15**	**(-9)**

Etapa viitoare (26-28 martie 2004): Unirea A. Iulia - Ceahlăul, „Poli" AEK - F.C. Argeș, Gloria Bistrița - „U" Craiova, Farul - FCM Bacău, Petrolul - F.C. Oradea, F.C. Brașov - Oțelul, Rapid - F.C. Național, Dinamo - Steaua.

Fotbal Divizia B

CS Tricotaje Ineu - Gaz Metan Mediaș 2-1 (1-0)

Sâmbătă, ora 11,00, stadion „CS Tricotaje" din Ineu, gazon foarte bun, timp frumos, spectatori 500. Șuturi spre poartă: 14-6, pe poartă: 7-2, cornere: 7-2, offsideuri: 3-2. ***Au marcat:*** *C. Luca - min. 36, Mariș - min. 75, respectiv Laczko - min. 49.*

Tricotaje: *Irimia - Porumboiu, Ibric, Jurcă - Mițiți, Abrudean, Almășan (min. 77 - Țica), Iambor - Plisca (min. 61 - Sas) - C. Luca, Mariș (min. 82 - P. Luca).* ***Antrenor:*** *Sorin Cigan.*

Gaz Metan: *Roșca - Nicola, Nicolau, Zaharia (min. 46 - C. Stoica) - Bogoi, V. Stoica (min. 67 - L. Pereș), Petelean, Laczko (min. 53 - Moldovan), Neguț - Dâmbean, Boaru.* ***Antrenor:*** *Petre Purima.*

Au arbitrat cu mici ezitări: *Robert Dumitru (Brașov) - la centru, asistat de Damian Augustin (Blaj) și Sorin Caia (Timișoara).*

Cartonașe galbene: *Plisca, Abrudean, Jurcă, respectiv Nicolau*

Observator F.R.F.: *Aurel Iordăchescu (București)*

Jucătorul meciului: *Ion Ibric (CS Tricotaje)*

Pe un banner desfășurat pe gardul din sectorul galeriei ineuane, în strălucirea soarelui primăvăratic, bătea o inimă „alb-albastră", în mesajul: **„Irimia în inima noastră."** Căpitanul, atât de iubit în orășelul de pe Crișul Alb, și-a „încărcat" cum numai el știe colegii, care, prin evoluția lor de sâmbătă, le-au întors gândul suporterilor, câștigând mai mult cu inima meciul cu incomoda formație din Mediaș. Departe de noi gândul de a spune că oaspeții, ca joc, ar fi fost mai buni. Dimpotrivă, însă minutele finale ale întrecerii ne-au arătat o echipă ineuană dispusă la sacrificii supraomenești pentru a păstra un rezultat ce mai adaugă o pagină de istorie în almanahul fotbalului ineuan.

Apropiate ca valoare, combatantele s-au studiat preț de 20 de minute, printr-un joc aglomerat în 40 de metri, la mijlocul terenului. Încetul cu încetul, însă, gazdele au aflat secretul desfacerii lacătului mediesean: combinații rapid purtate în special pe extreme, urmate de angajări pe „vârfuri". În minutul 21, Plisca a centrat pentru Luca, a cărui lovitură de cap a trecut pe lângă poartă. Șase minute mai târziu a fost rândul lui Mariș să șteargă cu fruntea o pasă a lui C. Luca, dar balonul a ocolit vinclul porții lui Roșca. „Tricotorii" au accelerat și mai mult jocul și în minutul 36, au obținut mult râvnitul gol. Plisca a trimis o „diagonală" peste toată apărarea oaspete, la întâlnire pentru Luca, care a preluat și a tras imparabil sub bară, 1-0. Singura replică a Gazului a fost „torpila" trimisă de Vilmoș Stoica, din lovitură liberă de la 30 de metri, puțin alături de poarta lui Irimia. Pauză.

La patru minute de la reluare, la una dintre puținele incursiuni cu adevărat periculoase în preajma careului ineuan, mediesenii au reușit o nesperată egalare. Vilmoș Stoica l-a pierdut pe drum pe Iambor, iar centrarea sa i-a oferit prilejul lui Laczko să-l „fixeze" Irimia cu un șut bine plasat, din 5 metri. 1-1. Fără a acuza șocul, amfitrionii și-au văzut cumințl de treabă, ocaziile succedându-se cu repeziciune la buturile adverse: min 55 - „cap" Mariș în transversală din 6 metri lateral stânga; min. 60 - șut Almășan de la 25 de metri, scos cu greu de lângă bară de Roșca; min. 65 - lovitură liberă Iambor de la marginea careului milimetric peste poartă. Ca o consecință firească avea să vină și golul izbăvirii, în urma unei execuții fine „marca" Mariș. Era minutul 75, când Sas l-a găsit pe culoar pe „Căli-gol", acesta a preluat în unghi mort, dar a scos din repertoriu un șut liftat care l-a păcălit pe Roșca, 2-1. Tribunele sunt din nou în picioare, dar chinul de abia avea să înceapă. Speriați de primirea unui nou gol, elevii lui Sorin Cigan au făcut pasul înapoi, dându-le prilejul „gazarilor" să aibă o posesie zdrobitoare. Noroc că acest lucru s-a întâmplat numai până la 30 de metri de poarta ineuană, unde apărarea condusă magistral de Nelu Ibric și întărită cu omniprezentul Cristian Luca a distrus orice acțiune ce ar fi periclitat rezultatul. Gazdele au rezistat ca la Plevna, declanșând sărbătoarea așteptată o iarnă întreagă la Ineu.

Călin Mnerie

Declarații după meci

Roland Nagy (antrenor - jucător CS Tricotaje Ineu): „Oaspeții ne-au fost superiori doar la capitolul posesie, căci în rest ruperile de ritm și ocaziile ne-au aparținut în întregime. În concluzie, consider că am meritat toate cele trei puncte, care ne ajută mult în lupta pentru evitarea retrogradării. La golul doi, Mariș a demonstrat că are clasă și că merită să i se dea credit în orice moment. Azi (n.a. sâmbătă) am urmărit jocul din spatele porții, din postura de antrenor secund, dar sper ca din etapa următoare să stau la dispoziția lui Cigan ca jucător. Eu mi-am reluat antrenamentele, mai am nevoie doar de viza medicală pe care o voi obține după ce va sosi confirmarea rezultatelor analizelor efectuate în Germania."

Petre Purima (antrenor Gaz Metan Mediaș): „La ambele goluri reușite de gazde defensiva noastră a gafat nepermis. După aspectul jocului consider că un rezultat de egalitate era echitabil. Chiar și așa cred că mai există șanse teoretice de promovare. Mai mult nu doresc să vorbesc despre echipă, pentru că odată cu venirea domnului Sabău pe bancă misiunea mea va lua sfârșit."

Victorie pentru Bunaciu

Cele trei puncte adjudecate de „tricotori" în confruntarea cu Gaz Metan Mediaș poartă cu siguranță și „pecetea" secundului Petre Bunaciu. Fostul fundaș de fier de la UTA, Steaua și Sportul Studențesc lucrează suplimentar cu defensiva Tricotajelor, care s-a comportat excelent sâmbătă. Satisfacția lui Bunaciu este cu atât mai mare cu cât Ibric et. comp. au luminat jocul Tricotajelor exact în ziua în care el a împlinit frumoasa vârstă de 35 de ani. Băieții i-au dedicat victoria, iar noi îi urăm un călduros: „La mulți ani!"

Sabău ar fi vrut la UTA, dar e mulțumit și la Mediaș

Din bogata delegație de „oficiali" ai echipei Gaz Metan sosite, sâmbătă, la Ineu, s-a distins figura fostului internațional, Ioan Ovidiu Sabău. Abordat de mediești după demisia lui Silviu Dumitrescu, „Motul" a dorit să-i urmărească la lucru pe viitorii săi elevi, care l-au cam dezamăgit după chiar el avea să ne declare: **„Am asistat la un meci mediocru de Divizia B și nimic mai mult. Păcat că mediesenii nu au avut armele necesare pentru a răspunde dorinței mari de victorie a gazdelor. Aici s-a decis rezultatul. Cât privește viitorul meu ca antrenor la Gaz Metan, pot să vă spun că discuțiile sunt într-un stadiu avansat. Probabil, le vom finaliza cu zilele următoare, și asta pentru că mi s-au oferit garanții că se dorește performanță la Mediaș."**

Despre UTA, echipă la care trebuia să ajungă în urmă cu trei săptămâni în cazul în care firma Locic nu ar fi investit la Arad, Nelutu Sabău ne-a spus: **„Vă dați seama că mi-ar fi plăcut să antrenez o echipă de tradiția UTA-ei, dar așa e viața. În două zile s-a decis totul și mi s-a părut normal ca noii patroni să aleagă ei cu cine să lucreze."**

Grupaj realizat de Călin Mnerie

Fotbal Divizia D

A. S. Romvest Arad - Gloria Arad 1-2 (1-0)

Puțină lume a ținut să asiste la derby-ul rundei în fotbalul județean, desfășurat sâmbătă după-amiază pe terenul II din Subcetate, pe o vreme superbă de primăvară.

Confruntarea a avut două reprize diametral opuse. Prima a aparținut gazdelor, care au și înscris repede, încă din min. 8, prin Herlo, care a transformat impecabil o lovitură liberă de la 25 m, 1-0. Chiar dacă A. Mihai a trecut pe lângă egalare (min. 30), „mânjii" Romvestului au legat mai bine jocul, diferența de locuri în clasament fiind uriașă față de realitatea din primele 45 de minute.

Mustruluiți serios la cabine de vulcanicul antrenor Mihai Petcuț, urmăritorii liderului interpretează o cu totul altă partitură după pauză. Egalarea vine în min. 62, dintr-un penalty, totuși, ușor acordat de „centralul" Cadar, transformat de Berar, pentru 1-1. Oaspeții caută golul aducător de trei puncte, dar fie portarul Mutu, fie imprecizia atacanților Gloriei amână explozia de bucurie. Până în min. 85, când Cosmin Brândușe finalizează o acțiune prelungită de atac și 1-2, rezultat final, care menține Gloria în lupta pentru promovare.

Formații. A. S. Romvest: Mutu-Roman, Botea, Boicu, Asmarandei, Herlo, Haș, Pantea, Talpoș, Turcaș, Bârnoagă. **Au mai jucat:** Cosma și Stein.

Gloria: Dronca-Saba, Barna, Iftimie, Păcurar, Vizitiu, Cosmin Brândușe, Berar, Vlad, Ciprian Brândușe, A. Mihai. **A mai evoluat:** Mușat.

A arbitrat în general bine (excepție faza penalty-ului): Răzvan Cadar - centru, ajutat de asistenții: Emil Cristea și Sorin Rotaru. **Obs. AFJ:** Mircea Toderici.

Daniel Scridon

Mureșul Zădăreni - Înfrățirea Iratoșu 2-0 (1-0)

După o partidă în care au avut inițiativa, gazdele au obținut o victorie justă, trecându-și în cont mai multe ocazii de a înscrie. Chiar în min.4 Strugariu deschide scorul, reluând dintr-o bucată, neașteptat, la colțul scurt, prin breșa formată de apărători. Tot localnicii au controlul și Călin (min.12, în urma unei acțiuni prelungite) respectiv același Strugariu (min.16, șut peste din unghi) au golul doi în vârful ghetei. La faza imediat următoare, loja se complică în careu, pentru ca pe final de repriză, Călin să irosească o bună șansă, nimerind plasa laterală.

Sub tirul indicațiilor tehnicienilor, partea secundă debutează cu un fault în suprafața de pedeapsă, comis asupra lui Văduva, „centralul" Ologeanu apreciind că nu se impune penalty. Abia intrat pe teren, Petre greșește ținta. Nu același lucru se întâmplă în min.50, când Strugariu reușește „dubla", mingea revenindu-i cu destul noroc de la un adversar. Oaspeții ies la atac, tardiv însă. Săpungiu și Moni ratează din fața porții, Donca trecând, în replică, pe lângă golul cu numărul trei.

O scenă inedită, plină de umor s-a petrecut în min.70, două găini făcându-și loc pe dreptunghiul verde sub privirile amuzate ale spectatorilor.

Mureșul: Dușan - Revnic, Vasiu (Donca, min. 60), Olariu (Topor, min. 46), Ioja (Petre, min.46), Țițca, Călin, Văduva, Pocei, I. Petcuț, Strugariu. Antrenor Gabriel Biro.

Înfrățirea: Pall - F. Czank, Teușde, I. Toth, Horvath, N. Pall, Șt. Czank, Buș (B. Toth, min. 83), Brad, Moni (Lovasz, min. 76), Săpungiu. Antrenor Alexandru Țamboi.

Au oficiat Dan Ologeanu jr. - centru, Mircea Toderici jr. și Raul Pantiș - asistenți. Observator A.J.F.: Cornel Zăhoi.

După întâlnire, conducătorul echipei din Zădăreni, Attila Lengyel și-a premiat fotbaliștii cu o masă la un hotel situat chiar la ieșirea din Arad.

Adrian Hărțău

Voința Mailat - A.S. Vinga 4-1 (0-1)

Pe un vânt puternic care ar fi făcut inutilă încă din fază incipientă orice construcție exersată la cantonamentele de iarnă, comuna a învins satul în primul mitan prin devierea lui Barbură, din min. 35, după un corner executat de fostul echipier de la lotul național al lui Neaga și Mutu, Pocaznoi: 0-1.

După odihnă, Petrovici egalează printr-un „cap" imparabil, final al unui corner „bătut" de Lionti, profitând de o bâlbă devenită tradițională a lui Linguraru: 1-1. Disciplinați tactic, elevii lui Olé Roșca au țintit bara în min. 69, prin Răduț, executant al unei „libere". În min. 80 Ștef bate o „liberă", Negrău așează pentru Manga a cărui reluare din careu consfințește începutul dezastrului pentru oaspeți: 2-1. Peste cinci minute Sanislav îi ia fața lui Linguraru, fructificând centrarea lui Lobonț: 3-1. În al patrulea minut de prelungiri, fostul campion național de juniori, Petrovici stabilește concluzia partidei: 4-1.

Mailat: Bondar - Zorilă (min. 46 Salislav), Manga, Lengyel (mn. 86 Farkaș), Neacșu - Răduț, Plesca, Ștef, P. Lionti (min. 80 Lobonț) - Petrovici, Negrău. **Antrenor:** Mihai Roșca.

Vinga: Linguraru - Boboc, Miheț, Ocanovic - M. Lionti (min. 87 Gugescu), Iosza, Pocaznoi, Barbură - Țibuleac, Sechel, Iștoc, (min. 72 Stan). **Antrenor:** Nicolae Romanov.

Au arbitrat foarte bine: Mircea Bondar la centru, asistat de Vali Sabău și Paul Ardelean.

Observator AJF: Ioan Kocsis-Josan.

Sorin Cazan

Rezultatele etapei a XVII-a

Romvest - Gloria 1-2, Victoia Nădlac -Șimii Lipova 8-0, Dacia Beliu - Șoimii Pâncota 1-0, F.C. UTA II - Olimpia Bârzava 5-1, Mureșul Zădăreni - Înfrățirea Iratoș 2-0, Voița Mailat - „U" Vinga 4-1, Voința Macea - Crișul Ch.- Criș 3-0 (f.j.). Aqua Vest a stat.

CLASAMENTUL

1. Nădlac	**16**	**13**	**1**	**2**	**40-9**	**40**	**(+13)**
2. Gloria	**16**	**10**	**5**	**1**	**36-14**	**35**	**(+11)**
3. UTA II	**16**	**7**	**7**	**2**	**25-13**	**28**	**(+7)**
4. Zădăreni	**16**	**8**	**3**	**5**	**25-18**	**27**	**(+3)**
5. Dacia Beliu	**16**	**6**	**5**	**5**	**24-22**	**23**	**(-1)**
6. Aqua Vest	**15**	**6**	**4**	**5**	**33-21**	**22**	**(+1)**
7. Mailat	**16**	**6**	**4**	**6**	**25-35**	**21**	**(-5)**
8. „U" Vinga	**16**	**5**	**5**	**6**	**34-25**	**20**	**(-4)**
9. Crișul	**16**	**5**	**5**	**6**	**25-33**	**20**	**(-1)**
10. Pâncota	**16**	**4**	**6**	**6**	**22-15**	**18**	**(-3)**
11. Macea	**16**	**6**	**3**	**7**	**21-23**	**18**	**(-6)**
12. Romvest	**16**	**4**	**5**	**7**	**24-22**	**17**	**(-10)**
13. Iratoș	**16**	**4**	**3**	**9**	**15-42**	**15**	**(-9)**
14. Bârzava	**16**	**3**	**3**	**10**	**21-45**	**12**	**(-12)**
15. Lipova	**15**	**1**	**3**	**11**	**9-43**	**6**	**(-15)**

Etapa viitoare (27-28 martie 2004): Zădăreni - F.C. UTA II, Șoimii Pâncota - Romvest, Șoimii Lipova - Dacia Beliu, „U" Vinga - Înfrățirea Iratoș, Gloria - Voința Macea, Crișul Ch. Criș - Voința Mailat, Aqua Vest - Victoria Nădlac, Olimpia Bârzava stă.

Box

Aradul are campioni naționali de primăvară

La Târgu Jiu s-au consumat la finele săptămânii trecute, Campionatele Naționale de primăvară, fosta Cupă a României de box. Cu acest prilej, pugiliștii arădeni s-au numărat printre remarcații galei. Senioara Floare Liheț, de la Clubul Sportiv Astra, pregătită de Ștefana Ștefan și Vasile Vancea s-a clasat pe locul 1 după două meciuri câștigate prin k.o. Ea a trecut de la categoria 60 kg la 54 kg, în perspectiva Campionatelor Europene de la Milano din luna august, la care urmează să participe cu intenția urcării pe podium. Convocată la lotul național, Floare ne va reprezenta, în curând, și la „internaționalele" de box ale Turciei, pe această cale adresând mulțumiri d-lui Lucian Stoicu pentru asigurarea cantonamentului din Băile Herculane.

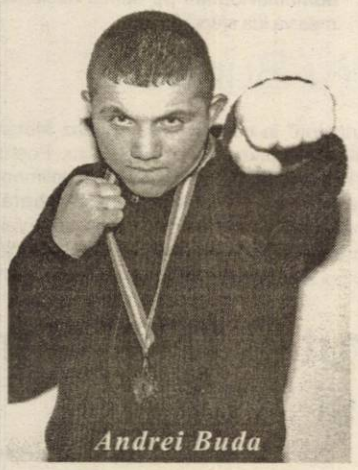
Andrei Buda

Pe de altă parte, în proba de seniori, Andrei Buda (Box Club Arad) a devenit campion național de primăvară la cat. 57 kg iar sportivul aceleiași grupări, Adrian Buda a ocupat locul 3 la 60 kg. Ambii boxeri au dublă legitimare cu Steaua București, activând sub comanda antrenorilor Adolf Ivanovici și Florin Ștefan. În luna iunie, Andrei Buda va lua parte la Campionatul Mondial militar din S.U.A. Junioara Maria Csoldar, tot de la B.C. Arad, a fost a treia la cat. 48 kg. Box Club Arad a fost sprijinită în activitate de Gospodărirea Comunală, Astra Bus și Aqua Lux.

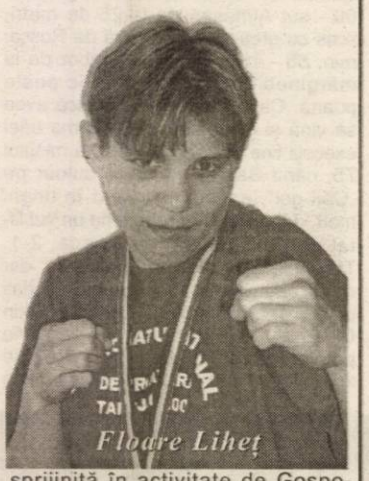
Floare Liheț

Nu în ultimul rând, trebuie subliniat bronzul lui Victor Moisan (Silva Lazăr Motorul Arad - Dinamo) la cat. 54 kg.

Adrian Hărțău
Călin Mnerie

Doroftei câștigă prin KO!

Într-o gală profesionistă de box desfășurată la Montreal Casino, românul Leonard Dorin Doroftei, fost campion mondial la categoria ușoară (WBA), l-a învins prin KO tehnic în repriza a patra pe americanul Chucky Tschorniawsky, în limitele categoriei super-ușoară (WBC).

După o primă repriză în care americanul de 27 de ani a fost mai incisiv, Doroftei (34 de ani) a preluat inițiativa și și-a făcut meciul așa cum a dorit, adjudecându-și următoarele două reprize. Runda a patra a fost cea decisivă, Chucky T fiind făcut groggy de o serie devastatoare a lui Doroftei, după 2 minute și 57 de secunde de la gongul de start al rundului.

În urma acestui succes, al 22-lea în 23 de meciuri pentru Doroftei (un meci s-a terminat la egalitate), dintre care 8 înainte de limită, drumul lui Dorin către un meci cu canadianul Arturo Gatti, pentru titlul mondial la WBC, pare să fie deschis. Adversarul său, Chucky T, în vârstă de 27 de ani, are un palmares de 23 de victorii, 8 înfrângeri și un meci egal.

Dorin nu a mai urcat în ring din 17 mai 2003, când arbitrii au văzut egalitate în meciul său cu Paul Spadafora pentru unificarea titlurilor WBA și WBC la categoria ușoară. Românul și-a pierdut centura WBA la București, pe 25 octombrie 2003, când nu a reușit să intre în categorie pentru meciul cu panamezul Miguel Callist.

Și ceilalți doi români care au boxat în gala de la Montreal, Adrian Diaconu și Lucian Bute, au obținut victorii clare sâmbătă seara.

La primul succes oficial al „Bătrânei Doamne" în acest an

UTA – spionată de principalii adversari

Printre cei 3000 de spectatori prezenți la meciul de la Deva, pentru a vedea jocul cu UTA, s-au aflat și reprezentanți ai contracandidatelor „Bătrânei Doamne" la promovare. De la Jiul Petroșani s-au aflat antrenorii Dumitru Marcu și Ionuț Popa, iar Olimpia Satu Mare a fost reprezentată de președintele Mircea Govor.

Dacă Ionuț Popa a stat la vedere și a dat mâna cu mai mulți cunoscuți din Arad, Govor s-a ascuns printre spectatori, fiind greu de reperat. Totuși, acesta a fost de găsit la Arad, după o zi, la meciul echipei sale cu ACU Goldiș. Govor a spus că este mâhnit de ceea ce s-a întâmplat la Deva, căci echipa gazdă a avut jumătate de echipă care a jucat pentru UTA.

În tribunele stadionului „Cetate" s-a aflat și întrega echipă a Corvinului.

Gabor – suspicios

După meci, la Conferința de presă, antrenorul gazdelor, Romulus Gabor a spus că linia de fundași a echipei sale a fost suspect de slabă, dând de înțeles că ceva nu a fost în regulă cu unii dintre elevii săi. Apoi, a declarat că, oricum, toată echipa a evoluat slab, însă a mers și mai departe cu suspiciunile. Când a zis că i-a lipsit tare mult portarul Rahoveanu, el fiind suspendat pentru cumul de cartonașe galbene,Gabor a explicat că se așteaptă și pe mai departe la jocuri de culise. Oare a crezut antrenorul devean că fotbaliștii săi îl vând și se așteptă pe viitor la același lucru?

Ilie Stan e pe placul galeriei

Cei aproximativ 500 de arădeni care a încurajat UTA pe parcursul meciului de la Deva au avut și aliați din zonă. Cel mai interesant moment a fost acela când au apărut întăriri de la Corvinul, câțiva suporteri ai hunedorenilor fraternizând cu cei ai „Bătrânei Doamne".

La un moment dat, când galeria albroșie a scandat numele lui Ilie Stan, antrenorul UTA-ei s-a întors către suporteri și i-a salutat, prilej pentru fani să fie extaziați, iar pe viitor, Stan să fie la sufletul lor.

Când repertoriul se apropia de final, cei din galeria UTA-ei au scandat numele echipei de handbal din localitate, Remin. Asta i-a uns la inimă pe cei din Deva, mai mulți spectatori apludând inițiativa arădenilor. Nu de alta, dar a doua zi urma meciul cu Borussia Dortmund, din cadru „Chellenge Cup", partidă câștigată sâmbătă de devence, lucru ce a însemnat și pătrunderea în semifinalele cupelor europene.

Ghinionul lui Panin

În minutul 35 al meciului, la o fază banală, departe de poarta UTA-ei, Panin l-a faultat pe mijlocașul celor de la CS Deva, Popa, veteranul echipei. Fără să vrea, fundașul UTA-ei l-a călcat, apoi, pe adversar, pentru simplul fapt că nu a reușit să-și tragă piciorul la timp, după momentul faultului. Pentru infracțiunea propriu zisă, arbitrul Sandu nu era dispus să-i arate cartonașul galben arădeanului, dar a văzut când a survenit faza a doua, atunci când Popa a fost călcat, iar „fluierașul" s-a îndreptat spre locul faptei și l-a „îngălbenit" pe jucătorul UTA-ei.

Cu acest avertisment, Panin a acumulat șapte cartonașe și va fi suspendat pentru meciul următor, cel cu Olimpia, de la Satu Mare.

Grupaj realizat de Leo Sfâra

Handbal masculin

HC UAV Arad - Poli Izometal Timișoara 21-35 (13-16)

Era necesar ca handbaliștii arădeni să se impună, sâmbătă, în fața celor de la Politehnica Izometal Timișoara pentru ca problema participării la baraj să fie mai simplă. Așa, HC UAV are nevoie de victorie în deplasare, la care adăugăm faptul că trebuie să învingă pe teren propriu și mai contează și jocul rezultatelor.

Echipa adversă s-a instalat la conducere de la început și a ținut-o tot așa până la finele celor 60 de minute. Când tabela indica 3-8 în minutul 15 cei doi antrenori arădeni au cerut un minut de respiro. Al cărui efect s-a văzut, două minute mai târziu fiind 5-8. Ambițioși și susținuți de cei aproximativ 100 de spectatori, sportivii gazdă se apropie la două goluri, 10-12 (min. 25). Diferența existentă la pauză, de trei goluri, nu era una greu de recuperat. Doar că, pe parcurs, s-a văzut clar superioritatea adversarilor, mai ales atunci când situația o cerea. La reluare, handbaliștii de pe Bega nu au mai lăsat nici o speranță arădenilor.

Foto: M. Szego

După șapte minute de „secetă" a formației sale, Adi Dreghici punctează pentru 14-19, fără a ridica probleme vizitatorilor. În min. 52 scorul era de 20-30, iar diferența de la final, de 14 puncte, reflectă discrepanța dintre cele două combatante. Experiența timișorenilor și lejeritatea la finalizare a handbaliștilor pregătiți de Ștefan Deacu și Titi Ionescu au contat mult în economia jocului.

Formații și marcatori: HC UAV Arad: Botez-Toma, Bistrian, Dreghici 5, Biriș 1, Vaidasigan 9, Ursache 2, Kovaci 4, Gabor, Dermenjin, Sami, Tăbârcă, Bogdan. **Antrenori** Ștefan Deacu și Titi Ionescu. **Poli Izometal Timișoara:** Cucuiet, Viman, Bota 6, Căpraru, Sărăndan, Burileanu 2, Grasu 3, Coajă, Fenici, Stanciu 7, Sadoveac 2, Băban 4, Ciui 4, Burcă 7. **Antrenor** Ionică Cărăbaș.

Au arbitrat cu greșeli: Ionuț Marta și Ștefan Hendrea, ambii din Baia Mare **Observator FRH:** Dan Viorel (Cluj Napoca).

Adela Ciolocoi

Rezultatele etapei a VI-a a play-out-ului:

Universitatea Craiova - Universitatea Pitești 26-26, Bucovina Suceava - Universitatea Iași 23-27, **HC UAV Arad** - Politehnica Izometal Timișoara 21-35

Clasament

9. Timișoara	11	11	0	0	350-253	22
10. Iași	11	5	3	3	313-287	13
11. Pitești	11	5	3	3	287-288	13
12. Suceava	11	3	1	7	298-301	7
13. Craiova	11	2	2	7	255-307	6
14. Arad	**11**	**2**	**1**	**8**	**304-371**	**5**

* Returul se întrerupe până pe data de 14 aprilie, când vor avea loc următoarele dispute: **Bucovina Suceava - HC UAV Arad,** Universitatea Iași - Universitatea Craiova, Pitești - Poli Izometal Timișoara

Societatea Națională „Îmbunătățiri Funciare" S. A. Sucursala Arad

cu sediul în Arad, str. Splaiul Mureș nr. 6/d

Scoate la concurs următoarele posturi:

- șef birou exploatare - studii superioare de specialitate IF
- șef birou M. R. U. - studii superioare de specialitate tehnice sau economice
- analist programator (informatician) - studii superioare

Condiții de participare:

- vechime în specialitate minim 6 ani
- cunoștințe operare PC

Dosarele vor fi depuse la Biorul Managementului Resurselor Umane până la data de 23.04.2004 și vor cuprinde următoarele:

- cerere
- diploma de studii
- copie după carnetul de muncă
- recomandare de la ultimul loc de muncă
- curriculum vitae
- cazier judiciar

Concursul va avea loc în data de 27.04.2004, ora 10,00, la sediul S. N. „IF" S.A. Sucursala Arad.

De asemenea angajăm:

- 1 bobinator - pentru SISPA Vladimirescu
- 1 electromecanic SP Sistem Arad
- 2 electromecanici SP Sistem Pecica
- 1 sudor Sistem Pecica
- 1 zidar Sistem Ineu

Informații suplimentare la telefon 0257/280.955.

(4377032)

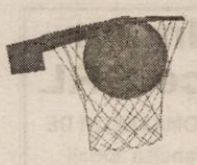

Baschet masculin

West Petrom Arad - Axiopolis Cernavodă 95-64 (26-11, 32-19, 24-19, 13-15)

Încă înaintea începerii partidei de sâmbătă, era evident faptul că aceasta reprezintă doar o etapă interpusă în calea adevăratelor examene următoare. O etapă ușor de bifat, prin care petroliștii mai doreau să îndulcească puțin amarul insuccesele cu sibienii și clujenii, șocul înfrângerilor suferite -din cauza cărora am putea aluneca spre poziții nedorite, periculoase în clasament- resimțindu-l întreaga echipă. În același timp, gândurile zburau deja spre vizita ex-arădenilor Petricević, Apostol, Szijarto, Alexe, Burlacu și Veres, programată pentru sâmbăta viitoare.

Meciul a avut o desfășurare previzibilă, diferențele de scor crescând progresiv pe tabelă. Sfertul întâi evidențiază superioritatea formației arădene, însă se termină nefast, cu o recidivă a accidentării lui Toroman, nu foarte gravă din primele estimări. La West Petrom nu a jucat nici un moment Petrović, menajat după întinderea la inghinali din partida de la Cluj. „Lupii galbeni" nu se opresc, punctează și oferă un tablou divers - faze de real spectacol dar și greșeli, ratări sub panouri. Pe acest fond oaspeții prind curaj, devin mai dezinvolți, cosmetizând handicapul la mijlocul sfertului trei (68-43) respectiv în ultimele zece minute, pe care le-au dominat. Formația noastră rula lotul iar Axiopolis surprindea puțin, apropiindu-se de la 82-49 (min. 30) la 86-64 (min. 37) printr-o frumoasă serie, evitând totodată dezideratul trimbunelor - atingerea sutei de către jucătorii noștri.

Vineri, la Timișoara, gruparea din Cernavodă a fost întrecută de Elba din localitate cu 97-67, jocul cu arădenii disputându-se la cererea adversarilor, pentru economisirea de timp și bani.

Distribuții. **West Petrom:** Haslett 35 (5), Zarić 20, Isleam 13, Moceanu 12 (2), Mocanu 10 (1), Dehelean 3(1), Toroman 2, Iov, Boric, Betea, Laza. Descalificat pentru cinci greșeli personale - Isleam. **Axiopolis:** Thyzov 18, Orishadare 16, Toth 15 (1), Luca 8, Brădiceanu 5, Anton 2.

Au arbitrat Viorel Constantinescu (Cluj) și Radu Bucerzan (Timișoara). Comisar F.R.B. a fost Costel Dumitrache (București).

Păreri la cald

Predrag Badnjarević (antrenor West Petrom): „În ultimele meciuri importante am avut perioade în care parcă evoluam cinci contra șase sau șapte jucători (aluzie la impulsurile arbitrilor). Este și mai dificil în aceste condiții. Împotriva primelor trei clasate trebuie să fim capabili să luptăm (și) cu aceste impedimente."

Costel Cernat (antrenor Axiopolis): „În primul nostru an de primă divizie, avem drept obiectiv construirea echipei, actualmente neexperimentată. Putem să o facem în condițiile în care nu va retrograda nimeni (prin retragerea Alexandriei). Avem însă mult de muncit cu tineretul. Aradul mi s-a părut o echipă solidă, completă, cu o apărare bună."

Campionatul la zi

• Dinamo rămâne fără înfrângere

Rezultate etapei a 21-a: Romradiatoare Brașov - Saifcar Alexandria 20-0 f.j., BCM Pitești - Rapid 96-76, Elba Timișoara - Axiopolis Cernavodă 97-67, C.S.U. Bere Trei Stejari Sibiu - Dinamo 79-90, **Poli Carbochim Cluj - West Petrom Arad 72-60**, Asesoft Ploiești - Rompetrol București 84-76. Universitatea Iași a stat.

Clasamentul se prezintă astfel:

1. Dinamo	20	20	0	1760-1255	40
2. Asesoft	19	17	2	1747-1203	36
3. Rompetrol	20	13	7	1589-1451	33
4. West Petrom	**21**	**12**	**9**	**1637-1520**	**33**
5. Elba	20	11	9	1676-1566	31
6. CSU Sibiu	19	11	8	1659-1460	30
7. Poli Carbochim	19	11	8	1454-1399	30
8. Romradiatoare	20	9	11	1354-1499	29
9. BCM Pitești	20	8	12	1460-1573	28
10. Univ. Iași	19	8	11	1274-1351	27
11. Rapid	20	5	15	1224-1541	25
12. Axiopolis	20	3	17	1193-1584	23
13. Saifcar*	19	0	19	830-1455	19

Saifcar Alexandria s-a retras din campionat.

Runda următoare (sâmbătă, 27 martie) programează duelurile **West Petrom Arad - Asesoft**, Dinamo - PoliCarbochim Cluj, Cernavodă - Sibiu, Rapid - Elba Timișoara, Iași - Brașov. Alexandria - Pitești 0-20. Rompetrol va sta.

Grupaj realizat de Adrian Hărțău

„Casă de piatră", Ionela!

*Dubla campioană europeană de 400 m garduri și recent medaliată cu bronz la Campionatele Mondiale de atletism în sală de la Budapesta, cea mai bună atletă a țării din ultimii doi ani, **Ionela Târlea**, a spus „Da!" în fața ofiterului stării civile, la Primăria orașului Rm. Vâlcea. Astfel, valoroasa noastră sprinteră, legitimată la CSM Arad-PAB România, a oficializat relația cu Daniel Manolache, pe care l-a cunoscut acum trei ani, la „mondialele" de la Edmonton (Canada).*

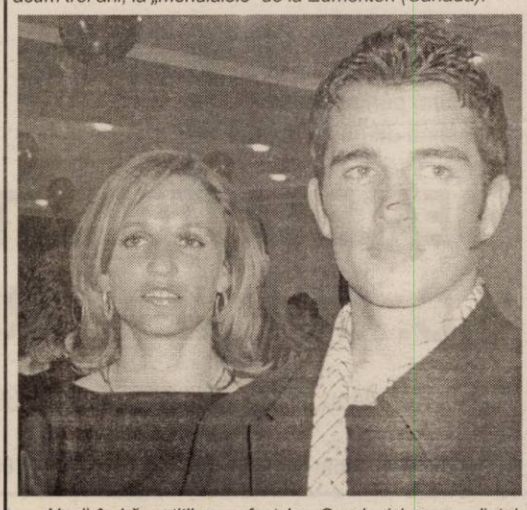

Nașii îndrăgostiților au fost Ion Sandu (vicepreședintele onorific al Federației Române de atletism și finanțatorul clubului CSM Arad-PAB România) și soția sa, Dana. Nunta este prevăzută a avea loc în luna septembrie, după Olimpiada de la Atena. Și ce cadou mai frumos și-ar putea oferi Ionela, decât o medalie olimpică în capitala Greciei?

Ziarul „Adevărul" îi urează Ionelei, în numele iubitorilor sportului din orașul nostru, „Casă de piatră", sănătate și cât mai multe medalii în competițiile viitoare!

Turneu internațional de șah la Arad

Asociația Județeană de Șah Arad, cu sprijinul Consiliului Județean, al Primăriei, a D. S. J. și al C. S. Contor Zenner Arad, organizează un turneu internațional individual de șah, închis, cu participarea a 12 jucători invitați, făcând parte din trei federații naționale diferite. Sunt invitați 4 maeștri internaționali, în total 6 sportivi cu titluri internaționale, toți participanții fiind în evidența Federației Internaționale de Șah, posedând coeficient ELO. Turneul îndeplinește condițiile de omologabilitate F. I. D. E. pentru obținerea de titluri, inclusiv M. I. și coeficienți ELO.

Turneul este un eveniment major în viața șahistă arădeană, fiind la a doua ediție, și se va desfășura la Casa de Oaspeți a Consiliului Județean din str. Horea nr. 6, în intervalul 23-31.03. a. c., pe parcursul a 11 runde.

Ședința tehnică și tragerea la sorți va avea loc în ziua de 23 martie ora 14, iar startul pentru prima rundă se va da la ora 15.

Mulțumim tuturor celor care ne-au sprijinit și și-au dat concursul la organizarea acestei acțiuni.

Rundele vor fi programate zilnic, între orele 15-21.

Asociația Județeană de Șah Arad

Polo

Dinamo - Astra 18-6 și 18-1

Conform calculului hârtiei, Dinamo a făcut legea, sâmbătă și duminică, în întâlnirile cu Astra Arad din cadrul Superligii Naționale de polo. „Am jucat bine doar în prima parte a meciului de sâmbătă, ajungând să conducem cu 3-1. În partida a doua am evoluat mult mai slab, fapt reflectat pe tabelă"- ne-a declarat, la câteva clipe după finalizarea „dublei", antrenorul Cristian Cosma. În altă ordine de idei, s-a stabilit ca meciul restant cu Sportul Studențesc să aibă loc în timpul unuia dintre turneele finale, adică în aprilie sau mai.

A. Hărțău

Baschet feminin

B. C. ICIM Arad - CSU Oradea 114-46 (29-15, 32-8, 28-9, 25-14)

Pornită, din start, disproporționată, partida a însemnat un antrenament util înaintea ultimei bătălii din campionatul regulat, cu CET Govora. Chiar dacă arădencele au asigurat locul secund, indiferent de rezultat, după ce au cedat de două ori în fața formației vâlcene, sâmbătă, vor avea - cu certitudine - de luat o revanșă. Fără a forța, baschetbalistele gazdă au trecut nestingheriți de o echipă ce anul acesta s-a înscris în campionat. Au lipsit Adela Perdei, Laura Drăgoescu, Anca Șipoș și Codruța Ciofu, angrenate cu LPS Arad la Cupa Liceelor, în rest, toate jucătoarele au păsit pe suprafața de joc.

Diferența dintre cele două formații s-a văzut de la început. De la 9-0 (min. 3), cu două „triple" Cristina Matei-Tămaș duce scorul la 24-10 (min. 9). Claudia Mârne, de la oaspete, răspunde la fel și 29-15 după primul sfert. Anne-Marie Părău și Ildiko Nagy reușesc două faze excelente sub panoul advers, ce îl determină pe antrenorul vizitatoarelor să ceară time-out, când tabela arăta 33-15 (min. 12). În zadar, deoarece scorul creștea în favoarea echipei gazdă, fără ca orădencele să poată protesta în vreun fel.

După pauză,la rampă a ieșit Cristina Moiseev, jucătoare de la care se aștepta de o bună bucată de vreme o evoluție precum cea din confruntarea de sâmbătă. Pe fondul relaxării arădencelor, oaspetele reușesc să mai puncteze, scorul de 114-46 fiind conform cu ceea ce s-a întâmplat pe teren.

Formații și marcatoare: B. C. ICIM: Nagy 18, Moiseev 16 (1x3), Tămaș 18 (2), Părău 28, Grecu 13 (1), Grigoraș 2, Moroșan 8, Chirilă 11. **Antrenor** Dan Moraru. **CSU Oradea:** Cabai, Bansthi 3, Buga 7 (1), Forioage, Gyergyova 6 (1), Orosz 17, Mereș 7, Mârne 3 (1). **Antrenor** Ion Feflea

Au arbitrat în nota jocului: Radu Bucerzan (Timișoara) și Alexandru Columban (Cluj).

Delegat FRB: Costel Dumitrache (București)

Adela Ciolocoi

Rezultatele etapei a XVII-a:

CET Govora - Someșul Dej 80-46, Sportul Studențesc - Olimpia București 68-48, Rapid - Magic Sibiu 71-46, Universitatea ACSA Terapia Cluj - Livas Târgoviște 80-74 (după prelungiri)

Clasament

1. Livas	17	16	1	1405-958	33
2. B. C. ICIM	**17**	**13**	**4**	**1313-976**	**30**
3. Cluj	17	12	5	1207-1015	29
4. Sportul	17	11	6	1168-910	28
5. Govora	17	11	6	1136-963	28
6. Rapid	17	9	8	1115-1007	26
7. Olimpia	17	7	10	1119-1191	24
8. Dej	17	3	14	823-1242	20
9. Sibiu	17	2	15	768-1221	19
10. Oradea	17	1	16	803-1374	18

Runda următoare, ultima a returului: CSU Oradea - Livas, Magic Sibiu - „U" Cluj, Olimpia - Rapid, Someșul Dej - Sportul Studențesc, **B. C. ICIM - CET Govora**

Agrirom
SC AGRIROM SRL
Angajează:
DISPECER AUTO
Condiții:
- studii medii sau superioare
- vechime în domeniul dispecerizarii minim 2 ani
- cunoașterea unei limbi de circulație internațională
- mod de lucru pe calculator
- carnet de conducere categoria B (categoria C constituie un avantaj)
Asigurăm:
salar motivant
CV-urile se vor trimite la fax: 250.525, sau e-mail: office@agrirom pâna la data de 31.03.2004
(c.803/2003)

LNB ROMANIA

PRODUSE PENTRU FURAJAREA ANIMALELOR

- premixuri, concentrate, nutreț combinat
- înlocuitori de lapte pentru viței și purcei
- furaj pentru păstrăvi
- făină de pește, șroturi, aditivi

(c.3/2004)

DEALER AUTORIZAT

S.C. CORNEX SRL

str.Liviu Rebreanu, nr.54,Arad tel/fax: 0257/253589

Sediul central Sibiu tel: 0269-213380, fax: 0269-218515

Sucursala CEC Arad,
Bd. Revoluției nr. 5-7,

organizează în 16 aprilie 2004,
CONCURS pentru ocuparea postului de **ARHIVAR.**
Condiții:
- studii medii
- cursuri de specialitate (atestat conform legislației) și/sau de preferință, persoane care au minim doi ani în funcția de arhivar
- fără antecedente penale.

Informații suplimentare la ***telefon 250.044.***
(4377039)

ANTON INDUSTRIES
2900 ARAD, Dn7 Km. 550 OP 8 CP 136
TEL: 00-40-57-216836
FAX: 00-40-57-216835
E-mail. antonind@rdslink.ro

S.C.Anton Industries SRL.
ANGAJEAZA:

- Personal secția tricotaje
- Mecanic pentru mașini de cusut simple și speciale

Asigurăm salarii atractive, transport gratuit, bonuri de masă, decontarea abonamentelor de transport.

(C.A.81/2004)

Informații suplimentare se obțin la telefon 216836 sau la sediul societății din Calea Aurel Vlaicu nr.291 (zona industrială)

Firma Alois Dallmayr Automaten-Service SRL
cu activitate în domeniul exploatării AUTOMATELOR DE BĂUTURI CALDE, caută parteneri de franciză zonali

Condiții
- Curriculum Vitae
- Automobil, telefon
- Experiență minimă utilizare computer
- Agilitate

Oferim:
- Maxima colaborare în domeniu
- Posibilitate de a fi printre primii în acest domeniu în România

Pretindem:
- Seriozitate maximă
- Colaborare în dezvoltarea sistemului franchise în Români

Adresa poștală:
S. C. Alois Dallmayr Automaten-Service SRL
str. Mihai Viteazu nr. 166 - Brașov
Fax: 0268-428.482 tel. 0268-428.488
Web:www.dallmayr.ro email: contact@dallmayr.ro
(4377028)

SC ADONISINODA SRL

- oțel beton f 6-8-10-12,
- binale (uși, ferestre toată gama),
- profile,
- țevi rectangulare,
- pătrate,
- ciment,
- var,

Pentru comenzi mari, transport gratuit la domiciliu.
Executăm construcții civile, industriale, hidroizolații, tinichigerie, etc.
- BCA,
- polistiren,
- vopsele, etc.

Str. Scărișoarei nr. 78,
Tel: 0257/289864, 0257/275823

LA NOI CALITATEA SPUNE TOT!

(c.19/2004)

GalileO design
ARAD,
Str. Unirii nr. 5-7, et.
Complex Artexin
Tel./Fax: 206 238

ANGAJEAZĂ
Agent publicitar

Trimiteți CV la fax nr. 206 238 sau la sediul firmei

(c.589/2003)

BANCA ROMÂNEASCĂ S.A.
Membră a Grupului Banca Națională a Greciei

Sucursala ARAD, B-dul Revoluţiei nr. 96,

vă oferă cele mai avantajoase dobânzi pentru Certificatele de Depozit Transmisibile

Perioadă zile	Dobânda fixă plata dobânzii la scadenţă %		
	LEI	USD	EURO
30 - 89	17.50	2.00	3.00
90 - 179	17.75	2.50	3.25
180 - 269	17.50	2.75	3.45
270 - 364	17.25	3.00	3.60
365	17.25	3.25	3.75

BANCA ROMÂNEASCĂ nu percepe comision pentru operațiuni de vânzare/cumpărare a certificatelor de depozit. (c. 153/2004)

DARO logistic s.r.l.

Reprezentant unic al firmei DAKON-CEHIA comercializeaza cazane pe combustibil gazos si cazane pe combustibil solid toate tipurile otel, fontă, ardere pirolitică.

OFERTA LUNII MARTIE

▶ la fiecare cazan pe combustibil solid comandat primiti un calorifer de baie gratis

ADRESA: Calea Aurel Vlaicu Bloc Z27
TELEFON:0257-289.733 (C.19/2004)

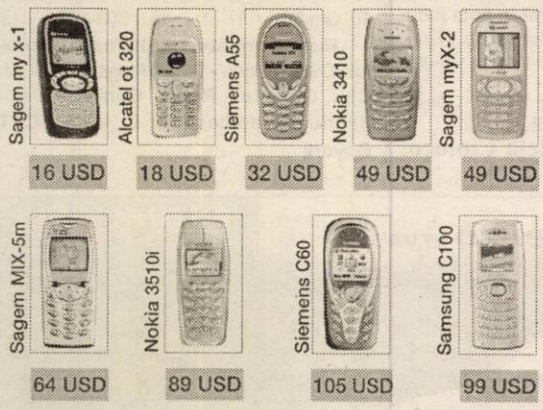

telefoane disponibile in limita stocului; prețurile nu contin TVA

Abonează-te pană la 31 martie:
- primeşti lunar pe viaţă, 15 minunte naţionale începând chiar cu prima lună, la abonamentul de 4 USD
- 100 de mesaje scrise naţionale pe lună, în primele 2 luni de abonament
- orice opţiune iţi alegi, nu o plăteşti în primele două luni de abonament
- în plus, pentru fiecare abonament, primeşti un cupon valoric de 150000 lei *

pentru cumpărături in magazinele Phone Easy **

* Acest cupon nu poate fi folosit pentru a achizitiona telefoane din ofera Orange
** Detalii in magazine

- Arad Ziridava Shopping Center- parter, tel. 0257 212262
str Crişan nr. 1 (lang restaurantul Gionelli, tel. 0257 228830
- Timişoara str. Lucian Blaga nr. 1, tel. 0256 431857

Phone Easy
partener Orange

orange

(c.19/2004)

NOU ÎN TIMIŞOARA

STR. SIMION BARNUTIU NR.23
TEL./FAX: 0256/206.054

www.emidale.ro

EMIDALE ACCESORII VESTIMENTARE

nasturi, aţă pes, fermoare, termocolant, căptuşeală, etichete imprimate, foarfece, agăţători şi multe altele

(c.803/2004)

depozite:
BUCUREŞTI: Verzişori 36 - 38, tel./fax:021.331.77.84/85/86/90/91/92;
BOTOŞANI: M. Kogălniceanu nr. 57, sc. C, parter, tel./fax:0231.535.978.
IAŞI: Anastasie Panu, bl. Muntenia, tel./fax:0232.276.341;

SC TAKATA PETRI -
cu sediul în ARAD -

ANGAJEAZĂ
INGINER PRODUCȚIE

CERINȚE:

- inginer mecanic
- cunoștințe de limba germană și/sau engleză
- cunoștințe operare p.c.
- vechime în activitate de producție

CV-urile se depun la sediul societății din Arad
CALEA AUREL VLAICU (la ieșirea din Arad spre Nădlac)
sau la adresa de e-mail:resurseumane@eu.takata.com
Informații suplimentare la tel.0257/203.100

TAKATA-PETRI
Calea Aurel Vlaicu F.N., Arad, tel. 0257-203100, fax 0257-203703
(c.803/2004)

Răcorește-te cu Fresh Fiesta! Primești aer condiționat gratuit și un cocktail de opțiuni care îți provoacă fiori de plăcere: radio-casetofon, airbag șofer și pasager cu deschidere în două trepte, scaun șofer și tetiere reglabile pe înălțime, geamuri față acționate electric, volan îmbrăcat în piele reglabil pe înălțime și imobilizator electronic pentru motor. Iar dacă mai punem la socoteală și designul cool, este limpede motivul pentru care, cu Fiesta, te simți întotdeauna superfresh!
Grăbește-te! Oferta este limitată!

AUTO TECHNIC s.r.l.
ARAD, Calea Aurel Vlaicu 121-125
Telefoane 0257-348.894, 0723.563.137, 0788.326.085

3 ANI GARANȚIE
fără limită de kilometri

FordFiesta Designed for living. Engineered to last Ford

(c.625/2003)

Ministerul Finanțelor Publice
D. G. F. P. Arad
A. F. P. Lipova
str. N. Bălcescu nr. 5
Localitatea Lipova
Dosar de executare **nr. 270/22.05.2002** **Nr.6132/18.03.2004**

ANUNȚUL PRIVIND VÂNZAREA PENTRU BUNURI MOBILE
Anul 2003 luna martie ziua 18
Licitația I - A

În temeiul art. 151 lin. (1) din Codul de Procedură Fiscală, se face cunoscut prin prezenta că în ziua de **30 luna martie, anul 2004, ora 10,00,** în localitatea **Lipova, str. N. Bălcescu nr. 5,** se vor vinde prin licitație următoarele bunuri mobile, proprietate a debitorului **S. C. „Lavinia " SRL,** cu sediul în localitatea **Lipova str. Bugariu nr. 14,** cod de înregistrare fiscală R 6189937.

Nr. crt.	Denumirea bunului mobil descriere sumară (se vor indica drepturile reale și privilegiile, dacă este cazul):	Buc.	Prețul de evaluare sau de pornire al licitației (lei/buc.)	Valoare
1.	Ladă congelare orizontală „Bauknecht GTL 47"	1	4.174.000	4.174.000
2.	Vitrină frigorifică verticală	1	5.544.000	5.544.000
3.	Raft expunere cu trei nivele	3	1.496.000	1.496.000

Prețurile includ TVA.
Invităm pe cei care pretind vreun drept asupra acestor bunuri să înștiințeze despre aceasta organul de executare, înainte de data stabilită pentru vânzare.
Cei interesați în cumpărarea bunurilor sunt invitați să prezinte, până la termenul de vânzare sau, în cazul vânzării prin licitație, până în ziua precedentă termenului de vânzare, oferte de cumpărare, urmând să se prezinte la data stabilită pentru vânzare la locul fixat în acest scop. Ofertanții sunt obligați să prezinte, în cazul vânzării prin licitație, până în ziua precedentă termenului de vânzare, următoarele documente, conform **art. 151, alin. (7)** din Codul de Procedură Fiscală:

- ofertă de cumpărare
- dovada depunerii taxei de participare, reprezentând 10% din prețul de pornire a licitației, în contul **50053519232** deschis la Trezoreria Lipova
- împuternicirea persoanei care îl reprezintă pe ofertant
- pentru persoanele juridice de naționalitate română, copie de pe certificatul unic de înregistrare eliberat de Oficiul Registrului Comerțului
- pentru peroanele juridice străine, copie de pe actul de înmatriculare tradus în limba română
- pentru persoanele fizice române, copie de pe actul de identitate
- pentru persoanele juridice străine, copie de pe pașaport
- dovada emisă de creditorii fiscali, că nu are obligații fiscale restante

*Informații suplimentare la telefon **0257/562.597** sau la sediul Administrației Publice a Orașului Lipova - Compartimentul Colectare și Executare Silită.*

(4377041) **Conducătorul organului de executare, RITTA BOTA**

Ministerul Finanțelor Publice
D. G. F. P. Arad
A. F. P. Lipova
str. N. Bălcescu nr. 5
Localitatea Lipova
Dosar de executare **nr. 2/15.01.2004** **Nr.6133 /18.03.2004**

ANUNȚUL PRIVIND VÂNZAREA PENTRU BUNURI MOBILE
Anul 2003 luna martie ziua 18
Licitația I-A

În temeiul art. 151 alin. (1) din Codul de Procedură Fiscală, se face cunoscut prin prezenta că în ziua de **31, luna martie, anul 2004, ora 10,00,** în localitatea **Lipova, str. N. Bălcescu nr. 5,** se vor vinde prin licitație următoarele bunuri mobile, proprietate a debitorului **S. C. „Gerotec" SRL,** cu sediul în localitatea **Lipova, Calea Timișorii nr. 109,** cod de înregistrare fiscală **R 3218345.**

Nr. crt.	Denumirea bunului mobil descriere sumară (se vor indica drepturile reale și privilegiile, dacă este cazul):	Buc.	Prețul de evaluare sau de pornire al licitației (lei/buc.)	Valoare
1.	Mașina de rectificat tip SFW 800/2.1. nr. inv.400007, anul PIF 1988	1	219.198.000	219.198.000
2.	Mașina de rectificat exterior universal, nr. inv. 400035, anul PIF 1981	1	387.940.000	387.940.000

Prețurile includ TVA.
Invităm pe cei care pretind vreun drept asupra acestor bunuri să înștiințeze despre aceasta organul de executare, înainte de data stabilită pentru vânzare.
Cei interesați în cumpărarea bunurilor sunt invitați să prezinte, până la termenul de vânzare, sau, în cazul vânzării prin licitație, până în ziua precedentă termenului de vânzare, oferte de cumpărare, urmând să se prezinte la data stabilită pentru vânzare la locul fixat în acest scop. Ofertanții sunt obligați să prezinte, în cazul vânzării prin licitație, până în ziua precedentă termenului de vânzare, următoarele documente, conform art. 151 alin. (7) din Codul de Procedură Fiscală:

- oferta de cumpărare
- dovada depunerii taxei de participare, reprezentând 10% din prețul de pornire al licitației, în contul 50053519232, deschis la Trezoreria Lipova;
- împuternicirea persoanei care îl reprezintă pe ofertant;
- pentru persoanele juridice de naționalitate română: copie de pe cerificatul unic de înregistrare eliberat de Oficiul Registrului Comerțului;
- pentru persoanele juridice străine, copie de pe actul de înmatriculare tradus în limba română;
- pentru persoanele fizice române, copie de pe actul de identitate;
- pentru persoanele juridice străine, copie de pe pașaport;
- dovada emisă de creditorii fiscali că nu are obligații fiscale restante.

*Informații suplimentare la telefon **0257/562597** sau la sediul Administrației Publice a Orașului Lipova-Compartimentul Colectare și Executare Silită.*

(4377041) **Conducătorul organului de executare, RITTA BOTA**

Consiliul Local al comunei Zăbrani
anunță

CEREREA DE OFERTE pentru **selectarea evaluatorului** în vederea vânzării spațiilor comerciale sau de prestări servicii aferente **Legii nr. 550/2002.** Oofertele vor fi depuse la sediul Primăriei comunei Zăbrani până la data de **05.04.2004, ora 10,00,** în plic închis și sigilat. Oferta va conține date privind identificarea evaluatorului, lucrări similare executate. Oferta financiară va fi exprimată în lei/m. p. de construcție și în lei/m. p. teren aferent construcției.

(4377040) **Primar, Siminaica Alexandru**

PODELE LAMINATE
în peste 25 de culori, cu folia izolantă de 3 mm GRATIS...
de la 165.000 lei/mp + TVA
MATROS 2000
OFERTĂ SPECIALĂ
trafic intens 7 mm
196.000 lei/mp + TVA
STOC LIMITAT!
Tel: 0257-349.888, 0744.755.786
Arad, Calea Aurel Vlaicu nr. 28-32
(înainte de stadionul UTA - fosta școală de șoferi)
(c.679/2003)

S. C. MODA S. A. Arad
str. Liviu Rebreanu nr. 86
Telefon: **256.265 int. 165**

VINDE

- linie de croit industrial
- diverse mașini și utilaje pentru cusut și călcat industrial.

Prețurile sunt atractive și negociabile. (4127474)

VÂNZĂRI APARTAMENTE O CAMERĂ

Vând garsonieră, Grădiște (lângă piață), îmbunătățită, vizibilă duminică, orele 10-16. Telefon 355021; 0742.313.421. (5228)

Vând apartament 1 cameră central + pivniță, 14.300 Eu. Telefon 256353. (5668)

Vând garsonieră cf. I, et. I, Micălaca-Miorița, 11.700 Eu. Telefon 256353. (5668)

Vând garsonieră cf. I, et. I, contorizat, mobilat, telefon, satelit, zona Vlaicu. Informații 228155, 0726.253.848. (5678)

Vând garsonieră, etaj II, Alfa. Telefon 257740, orele 20-22. (5519)

Vând apartament 1 cameră, bucătărie, baie, la casă (cumpărat de 8 ani, Legea 112), occidental, zona Podgoria, 16.500 Euro. Telefon 0723.992.371. (5220)

Vând apartament 1 cameră, zona Alfa. Telefon 0742.465.202.

Vând urgent garsonieră cf. II, 33 mp, et. 4, Miorița, 8.000 Eu. Telefon 279718, 0744.542.931. (5733)

VÂNZĂRI APARTAMENTE DOUĂ CAMERE

Vând apartament 2 camere, zonă centrală (lângă Teatru), 100 mp, et. I. Telefon 0723.652.142. (5648)

Vând apartament 2 camere, casă, centru, 15.200 Eu. Telefon 256353. (5668)

Vând 2 camere, Maiakovski, parchet, faianță, termopan, s-74mp, et. 3, 27.500 Eu. Telefon 286743, 270856, 0766.231.477. (5643)

Vând 2 camere, cf. I, Vlaicu, 15.800 Eu și 3 camere Vlaicu, recent renovat, 17.500 Eu, s-65 mp. Telefon 0766.231.477, 270856, 286743. (5643)

Vând apartament 2 camere, îmbunătățit, etaj 4/4, zona Miorița, 19.000 Euro. Telefon 263833; 0723.881.610. (5159)

VÂNZĂRI APARTAMENTE TREI CAMERE

Vând apartament 3 camere, decomandat, termopan, parțial mobilat, bloc Z23, scara F, etaj 4/4 (Piața UTA), preț la vedere. Telefon 0744.797.866; 272272, orele 19-23. (5724)

Vând apartament la casă 3 camere, bucătărie, living, garaj, suprafața 180 mp, front stradal 15 m, 2 băi, posibilitate mansardare, str. Barabas Bela (fostă Afinelor). Telefon 0722.692.973. (4130)

De vânzare apartament 3 camere. Telefon 338594. (5105)

Vând apartament 3 camere, baie, anexe, grădină (1/2 din casă, 2 familii), Grădiște, 22.000 Euro, negociabil. Telefon 0722.898.543. (5220)

Vând 3 camere confort I Vlaicu, parchet, garaj s-102 mp, 24.500 EU. Telefon 286743, 270856, 0766.231.477. (5643)

Ocazie! Vând 3 camere confort I Vlaicu, îmbunătățit, garaj, 20.000 EU. Telefon 286743, 270856, 0766.231.477. (5643)

Vând apartament 3 camere, decomandat, central, et. 4/4, îmbunătățit, 35.000 Eu. Telefon 0257-254909, 0722.597.016. (5743)

Vând apartament 3 camere, str. Șaguna 97. Telefon 0741.015.972 sau 218763. (4657)

VÂNZĂRI APARTAMENTE ȘASE CAMERE

Vând 6 camere ultracentral, etaj I, 333, 120.000 EU. Telefon 213192, 0788.253.364; 0722.257.409. (5130)

VÂNZĂRI CASE

Vând casă amenajată occidental, piscină, 2 garaje, intrare din 2 străzi, preț 95.000 Eu, negociabil. Telefon 0745.104.215. (5347)

Vând casă (sălaș) pe șoseaua Pecica, teren 7.915 mp, bun pentru privatizare. Telefon 216517. (3428)

Vând casă + 1.000 mp teren, pe centura din Gai. Telefon 0744.785.497. (4864)

Vând casă, singur în curte, 2 camere, str. Roman Ciorogariu, Pârneava. Telefon 253363. (5240)

Vând jumătate vilă, 3 camere, hol, bucătărie, baie, pivniță, 168 mp, curte și grădină, central, Legea 112, preț negociabil. Telefon 0257-279655, 0257-262508, mobil 0722.856.180, 0744.961.700. (4763)

Vând casă cu grădină în localitatea Păuliș. Telefon 277266 după ora 17. (5466)

Vând casă str. Școalei, nr. 13, 2 camere, baie, bucătărie, gaz. Telefon 270820; 289422; 0745.664.885. (4427)

Vând casă Bujac, cărămidă, 250 mp teren, 20.000 Eu. Telefon 253364, 0722.257.409, 0788.253.364. (5130)

Vând casă tip vilă, central. Telefon 338594. (5105)

De vânzare casă cu teren mare, în Curtici. Telefon 338594. (5105)

Vând casă, 2 camere, în Șeitin (schimb cu garsonieră, confort II). Telefon 0726.628.664. (5220)

Vând casă Covăsânț, preț negociabil. Telefon 385165; 389279. (5686)

Vând casă 2 camere, zona Pârneava. Telefon 253363. (5696)

Vând casă, localitatea Șofronea, 3 camere, bucătărie, baie, încălzire centrală + anexe 1.440 mp. Telefon 229348, 0744.964.850. (5741)

VÂNZĂRI TERENURI

Vând 1 ha teren, situat la ieșirea din Vladimirescu, utilități, apă, gaz, curent. Telefon 0744.614.627 sau 0744.264.845. (5234)

Vând teren intravilan Șagu. Telefon 0723.631.021. (5445)

Doar 50.000 Euro, 11.000 mp, în incinta fostelor Sere Grădiște. Telefon 0744.603.850, 285249. (5594)

Vând loc casă Aradul Nou, 1.100 mp, 16.500 Eu. Telefon 256353. (5668)

Vând teren intravilan Arad, str. Gladiator nr. 9 (Subcetate), preț 59.000 Eu. Telefon 0722.124.918, orele 8-15. (5682)

Vând 3 ha TEREN la CENTURA ORAȘULUI. Telefon 0740.826.371. (4842)

Vând 7.200 mp TEREN INTRAVILAN, cu 90 m deschidere la centura orașului. Telefon 0744.615.247. (4842)

Vând teren intravilan, 35.000 mp, fs 250 m, pe centură, 6Eu/ mp. Telefon 253364, 0722.257.409, 0788.253.364. (5130)

Vând pământ 3 ha 45 ari, Pusta Bujac. Telefon 278491. (5578)

VÂNZĂRI AUTO

Vând Dacia 1310, an 1995, preț 1.700 Euro, stare bună. Telefon 0740.183.918. (5155)

Vând Matiz, model unicat, an 2001, Euro III. Telefon 0740.093.973. (5207)

Vând Daewoo Tico SL, an 1999, impecabil, preț 2.950 Euro, negociabil. Telefon 0724.250.145. (5252)

Vând Golf IV Break, an 2000, indigo, nerulat în țară. Telefon 0721.874.275, 258890. (UTA, 215)

Vând Oltcit, an 1989, 1.300 cmc, stare foarte bună, 450 Eu, negociabil. Telefon 0744.834.010. (5284)

Vând Opel Astra 1600 benzină 2003, înmatriculat recent; Audi A4Combi TDi Quatro și Renault Kangoo Diesel 2001. Telefon 0722.251.555. (5272)

Vând Dacia 1310 TX, an 1989, stare perfectă de funcționare, preț 1.000 Eu, negociabil. Informații 0257-287080, 0745.252.479. (5309)

Vând Dacia 1310, an 1989, numere noi, asigurare, VT, foarte bună, 850 Euro fix. Telefon 0723.837.619. (5171)

Vând piese VW Passat caroserie, motor benzină. Telefon 273965; 0721.838.968. (Ag. UTA, 220)

Vând motocicletă Kawasaki 500 GPX, vama plătită, 2000 EU. Telefon 0724.172.966. (5457)

Vând RABA 16 tone, carosată, 1991, tahograf, limitator, remorcă, 8.700 Euro. Telefon 0744.760.667. (5254)

Vând Volkswagen Passat Variant, 1.9 TDI, fabricație 1999, preț 9.500 Euro. Telefon 0745.652.240. (5559)

Vând combină C14 stare de funcționare. Telefon 326125. (Ag. Ineu, 101)

Vând combină Class, stare foarte bună de funcționare, preț negociabil. Telefon 327736, 0723.369.321.(5648)

Vând Opel Ascona-C, 1,8 injecție, an fabricație 1984, înmatriculat, stare bună, preț 1.500 Eu. Telefon 368839. (5662)

Vând tractor U650, perfectă stare, negociabil. Telefon 413004, 0745.307.645. (5694)

Vând OPEL VECTRA CARAVAN, negru metalizat, an 2001, full extrase, 9.600 Euro. Telefon 0722.294.842. (5165)

Vând camionetă Volkswagen LT, cu duble roți spate. Telefon 0257/322175; 0745.971.817. (5612)

Vând Ford Escort 1.4 benzină, an 1991. Telefon 0722.975.747; 218832. (5506)

Vând autoturism Oltcit, an 1990, stare bună, 500 Euro. Telefon 0723.973.446. (5509)

Vând combină Claas 85, cu echipament complet. Telefon 0744.623.460. (5192)

Ocazie! Vând Passat 2000 TDI, full option, fără piele, impecabil. Telefon 0723.477.521. (5659)

Vând tractor 445 fără față, stare bună. Informații comuna Vîrfurile, nr. 164, Budugan. (Ag. Gurahonț)

Vând remorcă 7 tone, stare foarte bună. Telefon 0744.127.307. (5566)

Vând autoutilitară IVECO, an fabricație 1997, motor 2800 cmc, masa totală 6 tone, Diesel, preț 12.000 EU negociabil. Telefon 0723.333.579. (5714)

POLI-ART
laborator italian de artizanat cu lucru la domiciliu

oferă posibilitatea tuturor celor cu venituri mici de a avea un al doilea serviciu.
Relații la telefon **021/253.02.00**
(3761214)

Vând RABA 16 to tip IRAK; RABA 8,5 tone; ARO 243 Diesel. Telefon 357905; 0744.778.454. (Ag. Criș. 137)

Vând Dacia 1310, motor Renault, 5 viteze, 600 Eu. Telefon 0742.902.683. (5726)

Vând Dacia, acte la zi, 430 Eu. Telefon 0766.741.323. (5726)

Vând Dacia 1310, an 1988, cu motor VW Passat, 1.600 cmc Diesel, consum 5%, preț 1.400 Eu, negociabil. Telefon 0745.307.453. (5738)

VÂNZĂRI ELECTRO

Vindem CASE MARCAT FISCALE, CONSUMABILE, CÂNTARE ELECTRONICE, str. Vicențiu Babeș, nr. 22 A. Telefon 211211, 281188. (2044)

Vindem CASE de MARCAT, CÂNTARE ELECTRONICE, CONSUMABILE, pe strada I. L. CARAGIALE nr. 22. Telefon 272727; 282829. (3717)

Vând TV COLOR, MAȘINĂ AUTOMATĂ DE SPĂLAT, foarte ieftin și garanție. Telefon 275277. (4864)

Vând CONGELATOR, COMBINĂ FRIGORIFICĂ și FRIGIDER, foarte ieftin și garanție. Telefon 275277. (4864)

FĂRĂ avans, fără dobândă, fără giranți, în rate ELECTROCASNICE SECOND HAND: TELEVIZOARE COLOR, MAȘINI de SPĂLAT, FRIGIDERE, LĂZI, COMBINE FRIGORIFICE, VITRINE, ANVELOPE, garanție. Arad, Calea Radnei nr. 225, telefon 259339; Lipova - 563027; 0744.706.321. (4784)

Vând 2 aparate cafea Saeco. Telefon 0721.411.305. (5271)

Vindem Laptop Compaq P4 2,8 GHz, 512 RAM, 60 HDD, DVD-CDRW, 15" sau diferite alte configurații. Telefon 256609, 0742.025.493, 0742.025.494. (5290)

Vând TV color, MAȘINI SPĂLAT AUTOMATE, FRIGORIFICE, garanție. Telefon 233511. (5618)

Vând diverse tipuri de TELEVIZOARE COLOR, garanție, preț 1.900.000, str. Bogdan Voievod, nr. 20. Telefon 349908; 0866.776.369. (5098)

Vând ieftin TELEVIZOARE COLOR, diagonale 54-72 cm, telecomandă. Telefon 338090. (5604)

VÂNZĂRI DIVERSE

Vând POMI FRUCTIFERI, ORNAMENTALI, MAGNOLII, TRANDAFIRI, DOROBANȚI - KISS. Telefon 0745.839.884. (4277)

„ASTRA BETTINGS" - PARIURI SPORTIVE
ANGAJEAZĂ
OPERATORI CALCULATOR (FETE)

CERINȚE	SE OFERĂ
● studii medii	● carte de muncă
● aspect fizic plăcut	● salariu atractiv

Depuneri C.V. până în data de 24.03.2004, între orele 14-20, pe strada Tribunul Dobra, nr. 8.
Relații la telefon 0726.347.485. (4127478)

Vând PLASĂ GARD ZINCATĂ; CUIE; RABITZ; toată gama de SÂRME, BURLANE și CETĂRNE; ELECTROZI; SCOABE; TABLĂ, etc. Str. Vrabiei, nr. 4. Telefon 289997, 0744.289.997, 0721.474.980. (5293)

Vând țiglă, tip Leu, preț convenabil. Telefon 288773.

Vând POMI ALTOIȚI și TRANDAFIRI. Familia OLOIERU, sat CUVIN, nr. 210. Telefon 461064; 0744.174.785. (3470)

Vând cărucior copil, țarc copil, ladă lemne tablă ornamentată. Telefon 252838. (5735)

Vând POMI FRUCTIFERI și ORNAMENTALI, trandafiri, sămânță lucernă, din PEPINIERA POMICOLĂ DOROBANȚI. Informații: ing. GLIGOR CAZAN, telefon 535001 sau 0744.519.481. (2545)

Vând en-gros CARTOFI CONSUM. Telefon 214415. (5139)

Vând LEMNE FOC, NISIP, BALAST, la domiciliu. Telefon 214415. (5139)

Vând PLAPUME, import GERMANIA, calitate deosebită, 200.000 lei/ buc. Telefon 0745.802.348. (5261)

Vând geam termopan PVC 210-230; 210-155; 160-230; 160-155; 135-300. Telefon 274339 sau 0742.065.177. (5457)

Vând lucernă baloți. Telefon 0724.651.217. (4872)

Vând FĂINĂ, BL 550, 12.700 lei/ kg, calitate garantată. Telefon 0744.759.392. (5508)

Vând țuică de prune sau mere, 54°, proveniență Bihor, preț 100.000 lei/ lt. Telefon 271856, 0744.117.784. (5262)

Vând floarea soarelui și porumb. Telefon 0744.982.102. (5633)

Vând BOLȚARI TERMOIZOLANȚI, vibropresați 300x250x 200, 11.500 lei; mc 770.000. Telefon 0257/281491; 0722.381.750. (5605)

Vând TENSIOMETRE NEMȚEȘTI, 1.200.000 lei/buc. Telefon 257740. (5519)

Vând fân, în Răpsig nr. 69. Telefon 0744.847.967. (Sebiș, 41)

Vând HRANĂ USCATĂ CÂINI, FURAJE GRANULATE, import UNGARIA, tâmplărie PVC, rulouri, jaluzele. Telefon 253589. (c. 544)

Vând COLȚARE, CANAPELE, FOTOLII. Telefon 286069. (5166)

Vând PUI CARNE de o zi. Informații Arad, telefon 0257 - 280667. (5656)

Vând MAȘINI CUSUT coloane și plate, prețuri bune. Telefon 0726.413.738. (5462)

Vând mașini tricotat și triploc; mașină blănărie Rimoldi și mașină de cusut Singer. Informații la telefon 310085. (Ag. Sebiș, 42)

Vând tocătoare de tăiat tulei. Telefon 216363. (5701)

Vând POMI FRUCTIFERI, trandafiri, tuia, arbori ornamentali, localitatea DOROBANȚI, Sarusii Iosif. Telefon 535058; 0744.635.011; 0740.301.119. (Ag. UTA, 250)

Vând 1500 baloți lucernă. Telefon 357905; 0744.778.454. (Ag. Criș. 138)

Vând disc GD 3,2. Telefon 323632. (Ineu, 108)

Vând 2 locuri de veci în Cimitirul Eternitatea. Telefon 233976. (5727)

Vând camere supraveghere color transmisie radio, foarte micuțe. Telefon 0740.848.239. (5737)

CUMPĂRĂRI AUTO

Cumpăr VW Passat Diesel (Turbo Diesel), neânmatriculat, stare bună, ofer 400 -500 EU. Telefon 0721.838.968; 0721.710.464. (Ag. UTA, 220)

CUMPĂRĂRI DIVERSE

Cumpăr pene și coarne de cerb. Telefon 210480. (5182)

Cumpăr tulpină nuc, ofer 3.500.000 - 4.000.000 lei/mc. Telefon 0724.673.071. (5412)

Cumpăr colecții de bancnote și monezi vechi. Telefon 0721.845.547. (5427)

Cumpăr grâu panificație, cantități mari. Telefon 0721.943.611. (5652)

Cumpăr MIEI calitatea I. Plata pe loc. Telefon 0744.509.473; 0744.626.935. (5404)

Cumpăr 2 bucăți cântare de 520 kg sau 1020 kg. Teleofn 0721.424.803. (5697)

LOCURI DE MUNCĂ

ADRIANA TURISTIK angajează ȘOFERI (nefumători), categoria D, cu experiență. Rugăm seriozitate. Bulevardul Revoluției 24. (5407)

Angajez ȘOFER, categoria B, disponibil la program prelungit. Oferte serioase. Telefon 272270. (5493)

Angajăm VÂNZĂTORI, cu experiență pentru magazin cu articole sportive; salar fix + comision. Telefon 0723.555.600. (5190)

(Continuare în pagina 15)

(Urmare din pagina 14)

Angajăm DIRECTOR ECONOMIC, vechime 5 ani. Telefon 338244. (5603)

FIRMĂ DE DISTRIBUȚIE angajează AGENȚI VÂNZĂRI cu experiență în vederea extinderii. CV la fax 287482. (5330)

SERELE de FLORI SÂNLEANI angajează FEMEI pentru CALIFICARE și FIRMĂ pentru NIVELARE TEREN. Telefon 0788.452.577. (UTA, 230)

SC ATLASSIB SRL angajează: ȘOFERI AUTOCAR, permis conducere categoriile B, C, D, E, vechime minim 5 ani ca șofer, domiciliul Arad, împrejurimi, telefon; ȘOFERI microbuz transport persoane: permis conducere, categ. B, C, D, E, vechime minim 3 ani ca șofer, domiciliul Arad sau împrejurimi, telefon. Relații telefon 0269-224298, 0269-231012 int. 391, 323, orele 7.30-16. (5692)

FABRICĂ de ÎNCĂLȚĂMINTE angajează 4 MAȘINISTE, cu experiență. Telefon 272972. (5187)

FABRICĂ ÎNCĂLȚĂMINTE, angajează MAȘINIȘTE, MANUALI, ȘTANȚĂTORI, cu experiență. Telefon 0723.560.204 sau 259674. (5187)

Angajăm personal BARMAN-OSPĂTAR (fete) maxim 25 ani și VÂNZĂTOR KEBAB. Informații telefon 0257-242055. (UTA, 209)

SC angajează MUNCITORI pentru TÂMPLĂRIE ALUMINIU și PVC. Telefon 256343, 0744.773.152, 0744.397.312. (5367)

SOCIETATE COMERCIALĂ angajează CONTABILĂ. Informații telefon 0744.766.904. (5511)

SC ROSSETTI EAST SRL ARAD, cu sediul în ARAD, str. Pădurii nr. 8, lângă PIAȚA OBOR, angajează 15 MUNCITORI. Relații la sediul societății sau la telefon 214466, 283399. (5549)

Angajez COAFEZĂ, COSMETI-CIANĂ, MANICIURISTĂ-PEDICHIURISTĂ sau închiriez post de lucru. Telefon 349519. (5585)

GALABET angajează OPERATOARE CALCULATOR. Telefon 280607, după ora 12. (5571)

Angajăm ELECTRICIAN AUTO, MECANIC AUTO, FRIGOTEHNIST. Telefon 284857. (5639)

Angajăm VÂNZĂTOARE magazin alimentar. Telefon 215298 după ora 10. (5673)

AUTO POWER, magazin PIESE AUTO, angajează CONTABILĂ cu experiență. Telefon 0257 - 259880. (5666)

Firmă, angajează PERSOANE pentru umplut saci puf. Telefon 272668. (5610)

Firmă încălțăminte angajează urgent: MANUAL-ÎNDOIT MECANIC, CONFECȚIONERE încălțăminte; CROITORI piele, ȘEF CROI, MUNCITOR pentru cambrat - experiență. Informații Aradul Nou, str. Bicaz, nr. 1-5. Telefon 0726.413.738. (5462)

SC TIAB SA angajează ELECTRICIENI pe șantier, inclusiv absolvenți. Telefon 0257 - 289468; 0722.371.933. (5365)

Angajez ÎNGRIJITOR ANIMALE. Ofer salar, masă, cazare. Telefon 0744.646.955, BÂRZAVA. (5692)

M'ART VLADIMIRESCU angajează TINICHIGIU AUTO. Telefon 514983; 0744.283.053. (5718)

Angajez urgent BUCĂTAR Fast-Food. Informații telefon 281365, 228871. (5708)

TOP SECURITY Arad, Piața Sârbească 1, telefon 281410, 280228, angajează PERSONAL pentru INSTALARE SISTEME ALARMĂ. Cunoștințele în domeniu constituie avantaj. (5715)

SC RESCO SA angajează AGENȚI COMERCIALI, MUNCITORI NECALIFICAȚI. Informații telefon 281312. (Ag. UTA. 251)

SC angajează ȘOFER DISTRIBUITOR PÂINE, disponibil program prelungit, vechime în conducere minim 3 ani. Telefon 289162. (Ag. UTA. 249)

SC PANPRO angajează BRUTARI PATISERI. Telefon 289162. (Ag. UTA. 249)

Angajăm PERSONAL CURĂȚENIE, carte muncă. Telefon 0722.913.114, 253927 după 16. (5742)

PRESTĂRI SERVICII

SILDOR PROD
vânzări, montaj, reparații: VITRINE, CAMERE FRIGORIFICE și AER CONDIȚIONAT. Telefon service: 0257-349121; sediu: 0257-270622. (c)

Repar MAȘINI DE SPĂLAT AUTOMATE, FRIGIDERE, la domiciliul clientului. Telefon 216517. (4529)

EXECUTĂM TOATE TIPURILE CONSTRUCȚII, cu/fără materiale, eventual auto. Telefon 0721.583.110. (5137)

S.C. PRESTIGE CONSTRUCT S.R.L. execută LUCRĂRI CONSTRUCȚII UNIVERSALE. Telefon 0744.775.398. (5499)

Repar ieftin FRIGIDERE, CONGELATOARE. Garanțial. Deplasare gratuită. Telefon 380071; 0722.417.397. (5281)

Școala șoferi VÂRTACI, 27 MARTIE. Locuri limitate! Telefon 246527; 0721.477.552. www.scoalavartaci.tripod.com (5142)

Executăm orice lucrări: CONSTRUCȚII, FINISAJE interioare-exterioare. Telefon 259483, 0745.379.408. (5674)

Școala șoferi col. RUSU asigură 30 ore de conducere. Telefon 283696. (5661)

DIVERSE

Vindem PARCHET, PERVAZURI (fag, stejar). Asigurăm montaj, rașchetare (la cerere). Telefon 0744.555.338, 235271. (4990)

CONVOCATOR. Administratorul unic al SC SABINA & CO SA convoacă Adunarea generală ordinară a acționarilor Societății Comerciale SC SABINA & CO SA pentru data de 24.04.2004, ora 9, la sediul social al societății din Arad, str. Peneș Curcanul, nr. 7, cu următoarea ORDINE DE ZI: 1. Raportul adminstratorului unic și Raportul auditorului pe anul 2003; 2. Discutarea și aprobarea Bilanțului contabil pe anul 2003; 3. Discutarea și aprobarea BVC-ului pe anul 2003; 4. Aprobarea asupra gestiunii administratorului unic și descărcarea de gestiune a acestuia: 5. Fixarea dividendului pe anul 2003; 6. Diverse. Administrator unic, ing. ZOICA GELU. (5568)

În baza art. 19 lit. b din Statutul Asociației „Colegiul Consilierilor Juridici Arad", decanul asociației convoacă adunarea generală extraordinară, pentru data de 25.03.2004, ora 16, în sala 70 a Consiliului Județean Arad, cu următoarele puncte pe ordinea de zi: 1. Aprobarea regulamentului de organizare și funcționare a Colegiului Consilierilor Juridici Arad; 2. Alegerea secretarului general; 3. Alegerea trezorierului; 4. Alegerea comisiei de disciplină; 5. Alegerea biroului de îndrumare profesională; 6. Aprobarea cotizației lunare; 7. Diverse. Decan, ZAHOI ADRIAN. (5711)

SC AGROMEC SÂNTANA SA vinde, prin LICITAȚIE PUBLICĂ: aparat echilibrat roți ELCOM, aparat testat motoare ELCOM. Relații la telefon 0257-462434. (8, Sântana)

CITAȚII

Se citează numita BARNA LIVIA, cu ultimul domiciliu cunoscut în localitatea ZĂRAND nr. 119, județul Arad, la JUDECĂTORIA CHIȘINEU CRIȘ pentru ziua de 30 martie 2004, ora 9, în calitate de pârâtă în proces de uzucapiune cu numiții DEAC IONEL și ANA. (Sântana, 9)

PREZICĂTOARE

Stimați cititori, cea mai mare ghicitoare, inegalabila
AURELIA ARDELEANCA,
știută de toată țara, cât și peste hotare, acum, în luna martie și în postul Paștelui dezleagă orice tip de farmece și blesteme, lucrează cu Magie Albă, are un har deosebit, lăsat de la Dumnezeu. Cei care aveți probleme, sunați la telefon 255414; 0723.924.535. Rezultate garantate 100%. (5498)

ÎNCHIRIERI

Caut să închiriez casă, apartament 4-5 camere, (ne)mobilat, zona Boul Roșu, Teatru, centru, perioadă îndelungată. Telefon 0744.784.572. (5288)

Ofer spre închiriere apartament 3 camere. Telefon 338594. (5105)

Închiriez apartament 1 cameră, mobilat, ultracentral, 100 Eu/ lună. Telefon 286743, 0766.231.477, 270856. (5643)

SOCIETATE COMERCIALĂ închiriază SPAȚII COMERCIALE, zona MICĂLACA. Informații telefon 0744.766.904. (5511)

Caut de închiriat SPAȚIU COMERCIAL, pentru amanet, zona Micălaca, Vlaicu, Alfa. Telefon 0721.391.578. (5418)

Ofer spre închiriere apartament 2 camere ultracentral, pentru sediu firmă, birouri. Telefon 0723.158.897. (5676)

Închiriez HALĂ 300-550 mp, 5.30 înălțime, TOATE UTILITĂȚILE. Telefon 0257 - 273944, 0741.661.311. (5654)

Închiriez (ofer) SPAȚIU COMERCIAL ultracentral, 90 mp. Telefon 0745.398.905. (5721)

Caut colegă de cameră, muncitoare, garsonieră confort 2, 15 EU, urgent. Telefon 0741.982.454. (5723)

Subînchiriez SPAȚIU cca 100 mp, în curte, zona Polivalentă (lângă Mureș), 200 EU/lună. Telefon 0722.982.647; 0257 - 255965. (5725)

Închiriez apartament 2 camere, zona Miorița. Informații la telefon 277865 (5729)

Ofer spre închiriere apartament 2 camere, mobilat, Romanilor, 100 Eu, cu avans. Telefon 210064. (5731)

PIERDERI

Pierdut certificat înmatriculare nr. F02/561/1994, pentru AF LEHOCZKI ANA, domiciliată în Nădlac, str. A. Iancu, nr. 54, jud. Arad, eliberat de CCI Arad. Îl declar nul. (5706)

† DECESE †

Cu adâncă durere în suflet, anunțăm încetarea din viață, după o scurtă suferință, a iubitei noastre mamă, soacră, bunică, străbunică,
TARCEA IULIANA
din Cruceni,
în vârstă de 83 ani.
Înmormântarea va avea loc azi, ora 13, în Cruceni. Dumnezeu s-o odihnească în pace! Familiile îndurerate.

Maricica și Iustin Stanca împreună cu familia anunță cu durere trecerea în neființă la vârsta de 78 de ani a celei ce a fost mamă, soacră, bunică și străbunică
SASU MARIA.
Înmormântarea va avea loc azi, 22.03.2004 cu începere de la ora 14.00, la cimitirul din Cermei, județul Arad.

† CONDOLEANȚE †

Colectivul cadrelor didactice al Facultății de Teologie Ortodoxă din cadrul Universității Aurel Vlaicu, este alături de doamna lector drd Aurelia Marșieu, în aceste momente grele, pricinuite de pierderea soțului
PAVEL MARȘIEU.
Sincere condoleanțe familiei îndoliate! Pr. conf. dr. Constantin Rus, Decanul Facultății de Teologie.

Copleșit de durere și întristare, exprimăm condoleanțe lect. drd. Aurelia Marșieu și Mihnea, în acest moment al despărțirii de soțul și tatăl,
PAVEL MARȘIEU.
Dumnezeu să-l odihnească în pace! Familia pr. conf. dr. Constantin Rus.

Suntem alături de voi, Miorița, Bogdan și întreaga familie, la marea durere pricinuită de decesul mamei și bunicii dragi,
TARCEA IULIANA.
Dumnezeu să vă dea putere să treceți peste această mare durere. Stela și Svetlana, cu familiile lor. (p)

Cadrele didactice și nedidactice ale Școlii Generale Șagu transmit sincere condoleanțe colegei noastre prof. TARCEA GEORGETA la decesul soacrei sale. Dumnezeu să o odihnească în pace!

„Faci parte dintr-o specie prea rară/ În lumea celor care țese-n aer fumul/ Când Lumea e pe cale să dispară/ Iar etalonul zilei e nebunul." Versuri dedicate de către jurist Ioan Vasile Marcu, domnului avocat ONEȘ FLORIAN, Candidat INDEPENDENT la Primăria ARAD, la alegerile locale din 06.06.2004. (5732)

† Deplâng moartea prematură a prietenului meu,
PAUL MARȘIEU
și transmit condoleanțe familiei îndoliate. Hațegan. (5739)

Conducerea și colectivul SC SIATRA PROD SRL regretă trecerea prematură în neființă a celui care a fost
consilier juridic
MARȘIEU PAVEL
și sunt alături de familia greu încercată. Dumnezeu să-l odihnească în pace! (5734)

Cu lacrimi în ochi și în suflet ne luăm rămas bun de la cel mai adevărat, mai bun și mai iubit prieten,
VLADI VĂRĂDEU.
Vei rămâne veșnic în inimile noastre! Cu nemărginită durere, Giorgiana și Arabela. Sincere condoleanțe familiei. (5736)

† Sincere condoleanțe familiei îndoliate de dispariția celui care a fost distins cadru didactic,
profesor doctor
TĂMĂȘDAN ȘTEFAN.
Dumnezeu să-l odihnească în pace. Farm. Daniela Barbu. (5739)

† COLEGIUL FARMACIȘTILOR din JUDEȚUL ARAD, aduce un pios omagiu celui care a fost
prof. univ. dr. farmacist
TĂMĂȘDAN ȘTEFAN.
Condoleanțe familiei greu încercate. (5740)

† COMEMORĂRI †

Se împlinesc 2 ani, respectiv 3 ani de când au plecat dintre noi, iubiții noștri părinți,
ELISABETA
și
AXENTE MAIER.
Dumnezeu să-i odihnească în pace! Veșnic nemângâiați și cu durere în suflet, copiii ELISABETA și GHEORGHE cu familia. (5622)

O lumânare aprinsă, o lacrimă pe mormântul celor dragi și neuitați, care au fost

HEGYI GÉZA - 20 ani
HEGYI LIDIA - 7 ani.
Nu vă vom uita niciodată! Familiile FEKETE, CÎMPEAN, HEGYI și SIMENY. (5628)

Cu durere în suflet amintim că au trecut 6 săptămîni de când a plecat la cele veșnice, iubita noastră mamă
CORDOȘ MARIOARA.
Parastasul de pomenire va avea loc miercuri 24 martie 2004, ora 12, la Catedrala Ortodoxă Veche. Familia dr. PUȘCAȘIU. (5650)

Azi 22 martie 2004, se împlinește 1 an de la trecerea în neființă a celui care a fost un bun și iubitor tată, socru și bunic
IȘPAN IOAN.
Dumnezeu să-l odihnească în pace! Te păstrăm viu în memoria noastră. Soția, fiicele MARIANA și DORINA cu familia. (5717)

Mai presus de luceferi/ De brazi și de stele, ai fost/ Căci faptele tale și visele tale/ Trăiesc peste clipa când tu ai apus. De 2 ani și șase luni (22.IX.2001) l-am pierdut pe minunatul nostru soț și tată

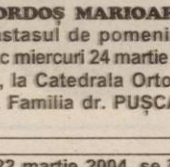

SCHMIDT MIHAL
Te iubim, ne lipsești mult. Fiica HILDE și soția VALERIA SCHMIDT. (5719)

Astăzi ar fi împlinit 68 ani, dar au trecut 20 luni de când s-a retras discret și liniștită, buna mea soție

PERNAC EUGENIA.
Voi păstra cu drag în memorie pilda vieții ei, iar căldura cu care m-a înconjurat mereu, îmi mângâie în continuare sufletul. Dumnezeu să odihnească în pace sufletul tău bun și blând! Al tău soț, GICU. (Ag. Lipova, 80)

† SERVICII FUNERARE †

Servicii FUNERARE COMPLETE *NON STOP*
str. G. Coșbuc, nr. 10.
Telefon 252818;
0745.380.522.
PREȚURI PROMOȚIONALE (c)

RO STYL COMPANY
SERVICII FUNERARE COMPLETE
Magazin deschis și noaptea
ARAD STR. M. EMINESCU 22
peste drum de ARTEX
Tel. 214422, 0744.690.121
ACCESORII FUNERARE
Pentru că suntem producători de sicrie
nu simpli comercianți,
PUTEM FACE O REDUCERE REALĂ de
40% LA SICRIU,
clienților care fac toate serviciile cu firma.
PLATA ȘI DUPĂ ÎNCASAREA AJUTORULUI DE ÎNMORMÂNTARE.
TRANSPORT intern și internațional.

IN MEMORIAM "KUKI"
SERVICII FUNERARE COMPLETE
Str. M Eminescu Nr.4
în curte
Tel: 211.929 - 0723.343.964
MAGAZIN DESCHIS LA ORICE ORĂ
OFERĂ:
■ SICRIE 10 modele de la 900.000 - 3.400.000
■ SICRIE LUX 6 modele de la 3.600.000-22.500.000
Mânere. Șuruburi, prosoape, lumânări, colaci și colivă
■ LENJERIE 10 modele de la 350.000 - 2.000.000
Apelând la serviciile noastre (spălat, îmbrăcat, formolizat și transport)
BENEFICIAȚI DE 20% REDUCERE LA SICRIU
GRATUIT Transportul sicriului la domiciliu
Transport Intern și Internațional
Se poate plăti și după ridicarea ajutorului de înmormântare

S.C. SATLINE S.R.L. TELEFON 251.461, 0744/507.211 SHOW ROOM ARAD, Piata Mihai Viteazul - BL. M7 - PARTER
TÂMPLĂRIE DIN ALUMINIU ŞI P.V.C.
CU GEAM TERMOPAN; PROFILE PVC TROCAL Germania; PROFILE ALUMINIU Grecia
Reduceri între 8 şi 12% şi în luna martie
(c.53/2004)

CORAURA
vă oferă
Cadoul aşteptat de dvs.
combină frigorifică
50 euro reducere
100 euro reducere inclusiv la rate
maşină de spălat automată
50 euro reducere

Numai prin S.C. IATSA S.A. ARAD dealer autorizat
Calea Timişorii 127 tel/fax: 287.366, 278.950, mobil 0744.618.140
CREDIT → DACIA
LEASING → DACIA
pentru toate modelele
Reducere 300 Euro la Dacia Berlina → „Acţiunea REMAT"
● experienţă, amabilitate, seriozitate, profesionalism
● tinichigerie, vopsitorie, mecanică
● vânzări la preţ de fabrică autoturisme: cash, rate, leasing
● piese de schimb de origine, suprastructuri
● inspecţii tehnice periodice
(c.148/2004)

S.C. AMRO - DC S.R.L.
Execuţie şi montaj
ferestre din lemn stratificat
lemn tropical - meranti
autohton - brad, frasin, stejar
cu geam termopan
Arad, str. FRĂŢIEI nr. 27-29
Tel./Fax: 0257-259.483, 0723.068.257
(c.42/2004)

MB TÂMPLĂRIE PVC CU GEAM TERMOPAN
ACUM ŞI CU PLATA ÎN RATE
CALITATE GERMANĂ GEALAN Fenster-System
ARAD, STR. CAIUS IACOB BL.R
FOSTUL Mag. CĂMINUL (lângă BANC POST)
Telefon: 0257-213.145, 0788.391.769
CEL MAI BUN! CEL MAI IEFTIN!
(c.64/2004)

construct MIRADA
OFERTA SĂPTĂMÂNII
Ţigle import Ungaria şi Iugoslavia
TONDACH
BRAMAC
● OB Ø 6, 8, 10, 12
● PC Ø 10, 12, 14,16, 18, 20
● PLASĂ SUDATĂ DIFERITE DIMENSIUNI
● PLASĂ GARD, PLASĂ RABITZ
● TABLĂ ZINCATĂ
● BLOCURI CERAMICE, B. C. A. CĂRĂMIDĂ PLINĂ
● ŢIGLĂ SIGHIŞOARA, ŢIGLĂ BRAMAC
● CARTON ASFALTAT BITUM, MEMBRANĂ HIDROIZOLAŢIE
● VATĂ MINERALĂ, POLISTIREN EXPANDAT, EXTRUDAT
● PLĂCI AZBOCIMENT, PLĂCI ONDULATE BITUWEL, PLĂCI FIBRĂ DE STICLĂ
● CIMENT, VAR, IPSOS, CIMENT ALB, GLET, ADEZIV, VOPSELE LAVABILE
● PLĂCI RIGIPS, PAL
ARAD, str. Poetului, nr. 95,
Tel.: 0257/243 490.
(c. 66/2004)

DAEWOO TE PUNE LA ÎNCERCARE!
Până în 31 martie 2004 beneficiaţi de un
DISCOUNT GENERAL de 400 EURO
la toate modelele
Matiz
La discountul general DOAMNELE beneficiază de o REDUCERE suplimentară de încă 5%
Astfel puteţi achiziţiona modelul de bază la numai 4340 EURO cu toate taxele incluse!
(3928334)
DAEWOO AUTOMOBILE ROMANIA
FRANCKMAR S.R.L. Dealer unic
autorizat al judeţului Arad - Str. Andrei Saguna, nr. 16 - Calea Aurel Vlaicu, bl. Z27 - Tel: 251179

SANPAOLO IMI BANK
Depozit la termen
între 12 şi 36 de luni
Cu plata dobânzii lunar
18% p.a. - DOBÂNDĂ ÎN PRIMA LUNĂ
Informatii suplimentare
ARAD, B-dul Revolutiei nr. 88
TELEFON : 284.888 ; FAX : 285.202

ADEVĂRUL

Cotidian independent Arad

ASTRA
ASTRA VAGOANE CĂLĂTORI
Singurul producător de confort din domeniu
Str. Petru Rareş 1-3
Tel: 233.651 Fax: 258.168
e-mail: astra.calatori@astrac.rdsar.ro

Anul XVI, nr. 4169 | 16 pagini | MARŢI, 23 MARTIE 2004 | 6.000 lei
adevarul@arad.ro; adv.pub@arad.ro | http://adevarul.arad.ro
Publicaţie auditată de BRAT | Tiraj mediu zilnic vândut: 28 134

Arc peste timp spre Europa

D. Zăvoianu

O dorinţă mai veche a arădenilor este pe cale să se înfăptuiască. Este vorba de finanţarea cu bani din fondul de rezervă bugetară a Guvernului a realizării şi amplasării Monumentului Marii Uniri în Arad. Acţiunea a fost demarată de Asociaţia pentru ridicarea acestui monument, care a preluat o iniţiativă promovată de oameni politici şi de cultură arădeni între cele două războaie mondiale, dar care nu a putut fi pusă în aplicare din lipsa fondurilor. S-a încercat repunerea pe tapet a acestei idei şi în 1978, când se aniversau 60 de ani de la Marea Unire, s-au făcut demersurile necesare, a existat şi un proiect realizat sub conducerea arhitectului arădean Cristea Miloş, dar până la urmă conducerea centrală de atunci nu a aprobat proiectul în forma propusă şi astfel s-a renunţat la idee.

În urma demersurilor întreprinse de câţiva oameni politici şi de cultură, actualul guvern condus de Adrian Năstase, cât şi partidul aflat la guvernare - PSD - au fost receptivi la materializarea ideii ridicării unui grandios monument, care să se constituie într-un simbol al naţiunii române, a contribuţiei unor personalităţi ale culturii şi vieţii politice româneşti la realizarea celui mai însemnat act din istoria poporului român. Aradul a fost ales pentru acest impunător monument, pentru că în oraşul nostru a funcţionat primul guvern românesc din Transilvania, Banat şi Crişana care a organizat şi înfăptuit Marea Adunare Naţională de la 1 Decembrie 1918 de la Alba Iulia. Pentru că acest organism - Consiliul Naţional Român Central - a funcţionat până la constituirea Consiliului Dirigent ca un adevărat guvern, care a asigurat ordinea şi preluarea efectivă a puterii din mâinile autorităţilor austro-ungare, a desfăşurat o bogată activitate internaţională şi aplicând principiul autodeterminării a separat Transilvania de Ungaria şi a înfăptuit efectiv unirea acestei provincii româneşti cu regatul România.

(Continuare în pagina 6)

Ambiţii care ne pun la încercare seriozitatea şi eficienţa

Aradul - în circuitul turistic european

Foto: Ştefan Matyaş

Ştiaţi că în clădirea Hotelului Ardealul au concertat, cândva, Franz Liszt, Johannes Brahms şi Johann Strauss jr.? Şi tot aici au poposit George Coşbuc, Octavian Goga, Ion Luca Caragiale şi George Enescu? Ştiaţi că în oraşul nostru se află cel mai vechi teatru din România, unde a păşit însuşi Eminescu, în calitate de sufleur la spectacole? Ştiaţi că Aradul găzduieşte prima şcoală de învăţători de limba română din Ardeal, „Înalta Preparandie"? Ştiaţi că Cetatea Aradului este singura cetate din Transilvania, construită în a doua jumătate a secolului al XVIII-lea? Şi că aici au fost închişi soldaţii armatei lui Napoleon, căzuţi prizonieri habsburgilor? Ştiaţi că protectorul oraşului nostru este Sf. Ioan de Nepomuk, iar statuia care îl înfăţişează este cea mai veche din Arad?

Diana Duţu

(Continuare în pagina 8)

Prof. univ. dr. Aurel Ardelean, reales în unanimitate rector al Universităţii de Vest „Vasile Goldiş"

În şedinţa de ieri, 22.03. a. c., Senatul Universităţii de Vest „Vasile Goldiş" Arad, l-a reales în unanimitate ca rector al instituţiei pe **d-l Prof. univ. dr. Aurel Ardelean**, personalitate marcantă a vieţii ştiinţifice arădene.

În staff-ul academic au mai fost aleşi:

1. Conf. univ. dr. ing. Corneliu Maior, cancelar general

2. Prof. univ. dr. Ioan Mac, prorector

3. Prof. univ. dr. Marţian Iovan, prorector

4. Conf. univ. dr. Gheorghe Stan, prorector

Cu această ocazie, a fost ales şi lectorul universitar dr. Ioan Cuzman în funcţia de preşedinte al Consiliului Academic.

Rectorul instituţiei a prezentat un amplu program managerial pentru mandatul 2004-2008. „Obiectivul strategic fundamental pe termen mediu şi lung este atingerea nivelului de excelenţă în procesul de predare-învăţare, cercetare ştiinţifică şi educaţie", a precizat domnia sa.

(Continuare în pagina 3)

Teodor Meleşcanu exclude varianta candidatului unic al Alianţei D. A. la Primăria Aradului

Pag. 6

ABONEAZĂ-TE la ADEVĂRUL
PENTRU CA TU SĂ FII BINE INFORMAT!
Abonamente se pot face atât la factorii poştali, cât şi la oficiile poştale din fiecare localitate.
Preţul abonamentului este de 80.000 lei

Pe şoseaua Arad-Felnac

Maşina Mănăstirii Hodoş-Bodrog - implicată într-un grav accident de circulaţie

Ieri dimineaţă, pe drumul judeţean Arad-Felnac, în apropierea localităţii Zădăreni, s-a produs un nou accident de circulaţie, în care au fost implicate o Dacia 1300 şi un microbuz Volkswagen. Acesta din urmă aparţinea Mănăstirii Hodoş Bodrog şi era condus de un călugăr, iar în dreapta lui se afla chiar starețul mănăstirii, Nestor Iovan. Ei transportau câteva sute de litri de lapte de la ferma mănăstirii la un centru de colectare din Arad.

Sorina Ambruş

(Continuare în pagina 3)

Au fost înmânate premiile de fidelitate „Adevărul"

Zece abonaţi fericiţi

Foto: M. Canciu

Pag. 4

GEMO IMPEX
www.gemo.ro
Sisteme
•Climatizare
•Frigorifice
310092 Arad,
Str. M.Kogălniceanu 31
tel/fax: 0257 214 252
gemo@rdslink.ro
VIITORUL NE APARTINE

ASIROM
S.C. ASIROM S.A.
În cadrul campaniei promoţionale „AVEREA TA" pentru achiziţionarea asigurărilor în pachet se oferă următoarele reduceri:
ASIGURAREA CLĂDIRILOR - reducere de 40%
ASIGURAREA BUNURILOR GOSPODĂREŞTI - reducere de 30%
ASIGURAREA CASCO - reducere de maxim 20%
Perioada de derulare 23.02.2004 - 11.04.2004
(3928740)

Old gallery SHOPPING CENTER
SPATII COMERCIALE DE INCHIRIAT
ARAD, STR. CICIO POP NR. 19 TEL: 280294; 0721.269.706
Old gallery SHOPPING CENTER (c. 703/2003)

Meditația zilei

Cuvântul a fost dat muritorilor de rând pentru a-și transmite gândurile, iar înțelepților pentru a și le ascunde.

Calendar

Astăzi: Soarele răsare la ora 6 și 15 minute și apune la ora 18 și 33 de minute. Au trecut 82 de zile din acest an. Au mai rămas 284 de zile până în 2005.

Praznicul zilei: Biserica ortodoxă: Cuv. Mc. Nicon și cei 199 ucenici ai lui; **Biserica greco-catolică**: Sf. M Nicon și cei 199 învățăcei ai lui; **Biserica romano-catolică**: Turibiu de Mongrovejo; Pelagia Nicon și cei 199 ucenici ai lui.

A venit barza!

La Arad: Jurje Denisa Valentina, Vele Alexandru Nicolae, Cijevschi Alexandru, Filimon Cristian, Denisa Valentina, Stăniș Kevin-Florin, Szabo Sara, Sarca Luminița Viviana, Danci Carla Maria, Dumitrașcu Oana Raluca, Koczka Răzvan Robert, Zvînca Bianca Claudia, Rus Flavia Cristina, Măgureanu Bogdan Alexandru, Homorogan Alaxandra Maria, Ghiț Sorina Ramona, Marc Cipriana Rebeca, Rus Elisa teodora, Giopliac Bianca, Anastasiei Robert Cristian, Bala Grec Raluca, Rus Răzvan Ionuț, Alenyuk Cristian Florel, Trifu Antonia Maria, Perța Alexandru Darius, Grauro Monica, Farkaș Alexandru, Svoian Denisa.

„Adevărul" vă ascultă

La telefonul dimineții 280944, între orele 9,00 și 12,00

„Vrem containere mai multe!"

Gheorghe Bocancea din carierul Grădiște, strada Aleea Romanța, bloc. N, ne-a contactat la redacție pentru a-și exprima nemulțumirea vizavi de serviciile oferite de Salubritate: **„Cei de la salubritate ne-au adus trei containere pentru 300 de apartamente câte suntem și nu sunt suficiente. Am fost și la Salubritate și la Primărie și au spus că nu ne vor mai da nici un container pentru că sunt destule trei..."**

Pentru a rezolva această sesizare am luat legătura cu **Gheorghe Ailoaie** - șef secție salubrizare menajeră, care ne-a declarat că nu a primit nici o reclamație în acest sens; **„Nu am avut nici o solicitare de a mări numărul de recipienți. Acolo sunt trei containere care sunt golite tot la trei zile. Noi am considerat că sunt destule. S-ar putea să nu reziste acum cu curățenia de primăvară. Vom verifica în ziua de ridicare gradul de umplere și dacă vor fi probleme vom mai instala și alte containere..."**

„Mulțumim Primăriei..."

Mariana Ulici din cartierul Gai, strada Faurilor sesizează: **„Mulțumim Primăriei că, după un an întreg de sesizări, s-au gândit să ne monteze și nouă un bec pe stradă. Dar acum dacă tot se face curățenie de primăvară avem și noi o baracă pe stradă, cred că au uitat-o cei de la Gaz când au efectuat niște lucrări. Ar fi cazul s-o ridice cineva pentru că toată e dezmembrată și ruginită și ne strică aspectul străzii..."**

Redactor de serviciu, N. Bodran

La telefonul după-amiezii, 280.944, între orele 15,00-18,00

Gunoi neridicat

Victoria Ionescu, Fântânele: **„Vreau să întreb conducerea Primăriei cât are de gând să-și bată joc de noi, neridicând gunoiul? E programată doar o zi pe săptămână pentru ridicarea lui, dar nici atunci nu vine nimeni să-l ducă. Noi îl scoatem la stradă, câinii îl împrăștie... Nu putem să-l aruncăm noi la groapă, că ne amendează."**

După pensie...

În numele pensionarilor din Pecica, Marcu Bogdan: **„Pensionarii sunt nemulțumiți că trebuie să achite factura de telefon până în data de 16 a lunii. Dar noi ne primim pensiile între 20 și 25. Cerem revenirea la achitarea telefonului după data de 20..."**

Redactor de serviciu, G. Knap

23 martie - Ziua Mondială a Meteorologiei

„Vremea, clima și apa, în era informației"

„Ziua Mondială a Meteorologiei" este sărbătorită în fiecare an la 23 martie, ca urmare a intrării în vigoare în anul 1950 a Convenției Organizației Meteorologice Mondiale (OMM), marcând, totodată, și 131 de ani de cooperare internațională în meteorologie, hidrologie și științele geofizice conexe.

Tema aleasă de către OMM pentru 23 martie 2004 este **„Vremea, clima și apa în era informației"** și recunoaște rolul vital pe care tehnologia îl joacă în sporirea înțelegerii acestor sisteme ale Terrei și în predicția lor viitoare.

Tema sugerată de OMM este extrem de actuală și pentru meteorologia românească care se află în plin proces de modernizare. Saltul tehnologic deosebit (programele SIMIN, SAFIR etc.) care s-a realizat în ultimii ani cuprinde: rețea de stații meteo, rețea de măsurători radar, rețea de detecție a fulgerelor, stație de date satelitare, rețea de comunicații specializate etc. Ca urmare, I.N.M.H. - România se află astăzi printre centrele meteorologice naționale de prestigiu din Europa.

Vindem Dacia 1310 an fabricație 1996, stare bună, 83.000 km, culoare metalizată gri-petrol, vizibilă la sediul redacției „Adevărul" (B-dul Revoluției nr. 81). Informații la tel. 281.802.

METEO

Vremea va fi în general instabilă. Cerul va fi noros și temporar vor cădea ploi care vor avea și caracter de aversă, răzleț însoțite de descărcări electrice. izolat cantitățile de precipitații pot depăși 15 l/mp. Vântul va sufla în general moderat din sector sudic, cu intensificări temporare. Temp. maxime: 15 la 18°C. Temp. minime: 5 la 8°C.

Comenzi taxi

- **ALFA PLUS** 949; 349.349
- **TAXI ALFA** 22.88.88; 25.25.26; 0723-200.301; 0745-50.60.70
- **TAXI ARAD** 244.244; 274.444; 0722-755.440
- **DIESEL STAR** 212.222; 0722-361.011; 0745-645.645
- **FAVORIT** 280.000; 281.111; 0740-083.333; 0742-409.992
- **VALI DIESEL** 280.705; 280.100
- **MIRCO MILI** 230.530; 230.730; 0740-152.828; 0723-062.366

Cinematografe

DACIA (tel. 255.576): Cold Mountain (SUA) 11; 14; 17; 20

MUREȘUL (tel. 280.532): Dulcea saună a morții (SUA) 10; 12; 14; 16; 18

ARTA (tel. 280.526): Formula 51 (SUA-Canada-Anglia) 16; 18; 20

SALA MICĂ: (Ungaria) Hâc 15,30; 18,30.

CUR$UL VALUTAR

VALORI ÎNREGISTRATE IERI, 22 MARTIE 2004

Denumirea valutei	BNR	BCR		BRD		Banca Transilvania		Banca Românească		Banca Romexterra		Alpha Bank	
		C	V	C	V	C	V	C	V	C	V	C	V
Euro	40094	39800	40200	39650	40150	39400	40100	39720	40170	39700	40300	39800	40100
Dolar S.U.A.	32515	32200	32700	32260	32810	32100	32700	32289	32813	32200	32800	32358	32735
Forint	158	149	164	151	161	152	158	-	-	151	161	-	-

ADEVĂRUL

Cotidian independent Arad

Editor: S.C. ADEVĂRUL Arad S.R.L.
COD FISCAL R 1681938 ● COD SICOMEX 19.604 ● CERTIFICAT J 02/1886 / 31 X 1991 ● COD SIRUES 020956601 ● ISSN 1220 - 7489

Redacția și administrația: 310130 Arad, Bd. Revoluției nr. 81. Telefoane: SECRETARIAT - 281802, fax 280655, 280625; ADMINISTRAȚIE - CONTABILITATE - 281797; MICA PUBLICITATE - 210775; MAREA PUBLICITATE - 280904; CLUBUL PRESEI - 280989.

Consiliul de administrație: președinte - MIRCEA DORGOȘAN, telefon 281802, 280625; vicepreședinte - MIRCEA CONTRAȘ, telefon 280854; membri: LIZICA MIHUȚ, telefon 280070, ȘTEFAN TABUIA, telefon 280854, MIRCEA ȚÎȘCĂ, telefon 280904.

Colegiul de redacție: ȘTEFAN TABUIA (redactor-șef), telefon 280854; MARCEL CANCIU (șef secție foto), telefon 281701; ALEXANDRU CHEBELEU (șef secție sport), telefon 281701; GABRIELA GROZA (secretar general de redacție), telefon 280854; VASILE FILIP (șef secție cultură-învățământ-tineret), telefon 280003; IOAN IERCAN (șef secție politică), telefon 280943; TRISTAN MIHUȚA (șef secție probleme sociale - investigații), telefon 281855; DORU SAVA (șef secție economic), telefon 281738; NICOLAE OPREAN (șef secție actualități), telefon 280003; MIRCEA ȚÎȘCĂ (șef secție publicitate și difuzarea presei), telefon 280904; MIRCEA CONTRAȘ (vicepreședinte al consiliului de administrație), telefon 280854; MIRCEA DORGOȘAN (președinte al Consiliului de administrație), telefon 281802, 280625.

Tiparul executat la S.C. MEDIAGRAF S.A. ARAD, str. Feleacului F.N., telefon 250902, fax 250920

Adresa Internet http://adevarul.arad.ro

Horoscop

Marți, 23 martie 2003

Berbec (21.03-20.04). Relația dvs. afectivă va decurge mai bine decât v-ați așteptat.

Taur (21.04-20.05). Puțină destindere v-ar prinde foarte bine. Evitați problemele inutile.

Gemenii (21.05-20.06). În aceste zile, realizările dvs. profesionale vă vor oferi multe satisfacții.

Rac (21.06.-22.07). Sunteți suspicioși deși nu aveți motive să vă comportați astfel.

Leu (23.07-22.08). Deși nimic nu o explică, starea dvs. fizică este una dintre cele mai bune.

Fecioara (23.08-22.09). Pe plan profesional, șansa este de partea dvs. așa că veți putea să vă asumați multe responsabilități.

Balanța (23.09-22.10). Datorită respectului superiorilor veți reuși să duceți la bun sfârșit multe planuri.

Scorpion (23.10-21.11). Vă vor încerca sentimente greu de controlat. Un membru al familiei vă va da o veste bună.

Săgetător (22.11-21.12). Veți avea succes în abordarea unor probleme de ordin tehnic la locul de muncă.

Capricorn (22.12-19.01). Veți avea de încasat o sumă mare de bani care vă va reechilibra bugetul.

Vărsător (20.01-20.02). Relația cu partenerul va decurge mai bine ca niciodată.

Peștii (21.02-20.03). Prin farmecul dvs., veți reuși să convingeți o persoană de sex opus să vă ajute în realizarea unui proiect.

UTILITARE

PIEȚE, TÂRGURI

Astăzi este zi de piață la Sebiș, Almaș, Apateu, Semlac, Sântana, Șilindia, Vârfurile. Târguri săptămânale se desfă-șoară astăzi la Chișineu Criș, Almaș, Șilindia și Vârfurile.

Mâine, miercuri, va fi zi de piață la Păncota, Beliu, Buteni, Șiclău, Macea, Vânători, Pecica, Șiria și zi de târg la Beliu și Buteni.

PRIMĂRIA MUNICIPIULUI

Program de relații cu publicul (camera 5) luni-miercuri-vineri între orele 8-12; marți-joi între orele 8-12; 15-17 - tel. 284.744, tel. centrală 281.850.

FARMACII DE SERVICIU

● Farmacia **REMEDIUM** Arad, B-dul Revoluției nr. 52-54. Program luni-vineri: 7,30-20,00; sâmbătă 8,00-14,00. Telefon 233.195. Eliberează medicamente compensate și gratuite.

● Farmacia **„ALEXANDRA"**, str. Tribunul Dobra, nr. 24 (stația tramvai Boul Roșu), tel. 282.062. Program luni-vineri: 7-22; sâmbăta: 8-18; duminica: 9-15. Eliberează medicamente compensate și gratuite

● Farmacia **„OMNIAFARM"**, Calea Aurel Vlaicu, Bl. Z28, cu program zilnic de la orele 8,00-22,00. Telefon 271.724. Eliberează rețete gratuite și compensate.

● Farmacia **MELISSA** - medicamente alopate și homeopate. Onorăm și rețete gratuite și compensate. Tel. 219.588, Micălaca, str. Abrud nr. 80, bl. 219. Orar: luni-vineri 8-20, sâmbăta 9-16.

● Farmacia **JASMINE-PHARM**, P-ța Catedralei nr. 7A. Orar: 8-18, sâmbăta 8-14, duminica 9-13. Rețete compensate și gratuite, medicamente homeopate, alopate, fitoterapeutice și produse de uz stomatologic. Tel. 214.788.

URGENȚE STOMATOLOGICE

● Cabinetul de pe str. Crișan (în spate la Gionelli) are program non-stop. Telefon: 253794.

UROLOGIE

● Cabinet urologie (în clădirea Policlinicii Municipale). Program zilnic, inclusiv sâmbăta, între orele 9-12, telefon 213036.

DISPENSAR VETERINAR

Dispensarul veterinar din Aradul Nou efectuează zilnic, orele 8-16 (sâmbăta 8-12 și duminica) examen trichineloscopic, vaccinări antirabice și sterilizări câini-pisici, însămânțări artificiale. Telefon 287.298

Dispensarul veterinar din Curtici: examen trichineloscopic, vaccinări, tratamente, consultații, la toate speciile de animale. Telefon 464.145

ÎNTRERUPERI CURENT

Marți, 23 martie: 9-14: Bd. Decebal, Dragalina; **9-13:** Faleză Sud Bl. 42, 43, 56, 86, 87, 88, 91, 1, 2, 3, 4, 5, 42 str. Zorilor (p), str. Oituz, Condurașilor (p), Stația de betonare; **9-11**: Zimbrului, Caransebeș, Gogol, Magheran, Crângului, Gutterbrunn, Ștefan cel Mare, Gutterbrunn, Stan Dragu, Semenicului; **11-13:** Stan Dragu, Timișorii, Ștefan cel Mare, Ady Endre (p), Lugojului, SC Gambrinus, Gutterbrunn (p); **13-15:** Renașterii, Vrancei, Ciobanului, Voinicilor, Digului, Pășunii (p), Frăției, Marginei, Pășunii, Dreptății (p).

În județ: 9-15: Șomoșcheș, Gurahonț, Cermei, Luncșoara.

CITIRE APOMETRE

Marți, 23 martie: Egalității, Războieni, Ioan Slavici, Răzvan, Orient, Grădina Poștei, Orion, Satelit, Cometei, T. Cipariu, Privighetorii, Rozelor, H. Arbore, Magnoliei, Leandrului, Griviței fără soț, Ghe. Doja fără soț, Eftimie Murgu, Dorobanților, Badea Cârțan, N. Alexici, Florilor, P-ța Domokoș, M. Scaevola, Preparandiei, Meținu, Românului, P-ța Catedralei, M. Eminescu, S. Balint, Aron Cotruș, Revoluției fără soț, P-ța Caius Iacob, Bolintineanu, T. Mosoiu, Alecu Russo, Carol Davilla.

ADMINISTRAȚIA FINANȚELOR PUBLICE

Administrația Finanțelor Publice a municipiului Arad: Asistență contribuabili (impozitul pe venitul global) - telefon 280633, 280733, int. 198 (persoane fizice) și 125 (persoane juridice) între orele 8,00-12,00. Informații suplimentare la www.finantearad.ro

TELEFOANE DE URGENȚĂ

POMPIERI 981; 251.212

AMBULANȚĂ ARAD - 961 sau 251.313

POLIȚIE: 955

Numărul de centrală telefonică al I. J. P. (Inspectoratul Județean de Poliție) Arad: 207.100.

S. C. DISTRIGAZ-NORD S. A. TÂRGU MUREȘ

Sucursala de Distribuție a Gazelor Naturale Arad, Dispeceratul permanent - telefon 218.928; **256.928**

DERANJAMENTE CURENT ELECTRIC 235.991

S. C. SALUBRITATE S. A. ARAD

Dispecerat între orele 7,00 - 19,00, tel.: 280.873

PROTECȚIA CONSUMATORULUI

B-dul Revoluției, nr. 50. Telefon: 257049

DIRECȚIA DE SĂNĂTATE PUBLICĂ - serviciul de permanență: 254.438

GARDA FINANCIARĂ

B-dul Revoluției nr. 79, telefon: 280971

INSPECTORATUL TERITORIAL DE MUNCĂ ARAD

Str. Episcopiei nr. 11-13, tel.: 211762, 211862, 257251

AGENȚIA JUDEȚEANĂ PENTRU OCUPAREA FORȚEI DE MUNCĂ - Str. Gheorghe Lazăr nr. 20, tel: 281998, 211791

POLIȚIA DE FRONTIERĂ: tel.: 959

Prof. univ. dr. Aurel Ardelean - reales în unanimitate rector al Universității de Vest „Vasile Goldiș”

(Urmare din pagina 1)

Întregul program managerial al UVVG Arad urmărește racordarea la **Spațiul European al Învățământului Superior**, Universitatea de Vest „Vasile Goldiș”, ca parte a sistemului național de învățământ, acționând pentru realizarea integrală a obiectivelor derivate din „Procesul de la Bologna” din 1999, și a obligațiilor asumate de Guvernul României prin semnarea Declarației Conferinței de la Berlin, din 19 septembrie 2003. Astfel, în mandatul 2004-2008, rectorul va asigura preluarea și valorificarea principiilor Spațiului European al Învățământului Superior: autonomie, învățământul ca responsabilitate publică, cercetare științifică de tip antreprenorial, diversitate organizată, dezvoltarea mobilității cadrelor didactice și a studenților. Universitatea va adopta sistemul de diplome lizibile și comparabile prin introducerea și suplimentului de diplomă, va trece la sistemul bazat pe trei cicluri universitare (3+2+3), va promova cooperarea europeană în materie de evaluare a calității, instituția fiind deținătoarea

Certificatului de Calitate IQNet, recunoscut în 33 de țări.

În perioada 2004-2008, UVVG va realiza un marketing adaptat, va oferi programe în limbi de circulație europeană, își va realiza o rețea strategică de universități partenere din străinătate, instituția fiind membră în primul consorțiu universitar internațional din România și având contracte de colaborare științifică cu 46 de universități europene.

Universitate comunitară de tip antreprenorial, UVVG își va diversifica oferta către partenerii publici și privați, iar pentru mediul preuniversitar va continua, la parametri calitativi deosbeiți, programul de formare continuă a managerilor școlari și a personalului didactic „Școala activă”.

Rectorul instituției va avea un aport major în finalizarea obiectivelor de infrastructură a căror sferă de interes depășește cadrul comunității academice: **Monumentul dedicat Marii Uniri, Clinica de oncologie, Stadionul GLORIA, Incubatorul de afaceri româno-australian, Grădina Botanică a municipiului Arad, Centrul de Economie Agrară Castel Macea, pârtia de ski - Izoi, Centrul de Sănătate Săvârșin.**

Fidel idealului național, conform crezului ilustrului patron spiritual al instituției, Vasile Goldiș, d-l rector a precizat: „În mandatul 2004-2008 vom demara inițiative de interes național și de promovare a imaginii României în lume.”

Speranța Milancovici
Foto: Al. Marianuț

Pe șoseaua Arad-Felnac

Mașina Mănăstirii Hodoș-Bodrog - implicată într-un grav accident de circulație

(Urmare din pagina 1)

Cele două fețe bisericești au declarat că nu-și amintesc ce s-a întâmplat și cum au ajuns să intre aproape frontal în Dacia 1300, care se deplasa dinspre Arad spre Felnac. În **persoane din Felnac, care face maxi-taxi spre Arad și care m-a transportat la spital. Știu doar că am observat mașina cu care ne-am tamponat, luase o curbă, dar după aceea nu mai știu ce s-a întâmplat.”**

Foto: Vasile Obșitoș

mașina mică se aflau **Talpă Gabriel**, de 22 de ani, și **Talpă Sorin,** de 23 de ani, ambii din Felnac. În urma impactului, **Talpă Gabriel**, care conducea autoturismul, a fost grav accidentat și transportat de urgență la Spitalul Clinic Județean, unde a fost diagnosticat cu traumatism cranio cerebral deschis, șoc hemoragic prin ruptură de organe interne și un picior rupt, după cum ne-a declarat Dan Popescu, specialist urgențe medico-chirurgicale de la Serviciul de Salvare. Starea lui este deocamdată incertă și a fost programat pentru operație imediat după ce salvarea l-a dus la clinică.

Fratele său, aflat în dreapta, a scăpat doar cu traumatism cranio-cerebral și un picior rupt. Aflat încă sub șoc, Talpă Sorin ne-a declarat: **„Nu-mi amintesc absolut nimic. Când m-am trezit eram într-un microbuz al unei** Dacia în care se aflau cei doi tineri a fost distrusă în proporție de 90%, și redusă într-o fracțiune de secundă la un morman de fiare contorsionate.

Pasagerii din microbuz, călugărul aflat la volan și starețul Mănăstirii Hodoș Bodrog, au scăpat doar cu o sperietură zdravănă și câteva lovituri superficiale. Cele câteva sute de litri de lapte colectate de la ferma mănăstirii și aflate în mașină s-au scurs pe șosea, într-un veritabil râu de lapte.

Balea Sorin, agent șef în cadrul Serviciului de Circulație ne-a declarat că deocamdată nu pot fi stabilite cauzele exacte care au dus la producerea accidentului. **„Investigațiile continuă pentru a identifica partea vinovată, iar ambele mașini vor fi duse pentru expertiză la un service autorizat. Abia după aceea ne vom putea pronunța în mod oficial.”**

„Minciunile și ineptiile nu merită comentate”

Primarul comunei Zăbrani, **dl. Alexandru Siminaică**, a combătut vehement, într-un drept la replică, constatările formulate de către Prefectura Arad cu privire la activitatea domniei sale, ca președinte al Comisiei Locale de Fond Funciar, care au dus la înlocuirea lui din această funcție. Pe lângă cele câteva argumente în favoarea sa, primarul Siminaică a formulat mai multe acuze la adresa viceprimarului **Ioan Rechește**an și a subprefectului **Florin Remețan**.

Redăm, pe scurt, paragraful care-i incriminează pe cei doi: **„...nu întâmplător lui Florin Remețan i-a trimis Nelu Rechește**an **materiale de construcții, balast, piatră, bolțari, cu raba primăriei, la castelul de la Birchiș...”**, precizează Siminaică.

La cele formulate de primar am vrut să auzim și opiniile „pârâților”, care s-au limitat la a declara că nu intenționează să declanșeze un scandal mediatic, care i-ar ridica lui Siminaică mingea la fileu.

Viceprimarul Ioan Rechește**an** a subliniat: **„Minciunile și ineptiile nu merită nici măcar comentate, de aceea nu doresc să declar mai multe despre acest caz.”** La rândul lui, subprefectul Florin Remețan s-a mulțumit să spună că **„primarul Siminaică poate să facă reclamație pe baza informațiilor pe care spune că le deține, organele abilitate pot confirma sau infirma ceea ce susține domnia sa, dar până atunci nu vreau să declar absolut nimic cu privire la cele apărute în ziar.”**

Sorina Ambruș

Arădenii pot ajunge la șrand (și) peste podul de pontoane

Deși nu a început sezonul estival, odată cu încălzirea vremii, podul de pontoane de peste Mureș a fost montat de către angajații Gospodăririi Comunale Arad. În acest fel, arădenii vor putea ajunge mult mai repede la șradnul „Neptun”, mai ales că, la sfârșitul săptămânii trecute, după ce podul a fost pus la loc, comercianții care deja și-au deschis terasele, nu s-au putut plânge de lipsa clienților...

Foto: Al. Marianuț

N. B.

Principele Radu - la Arad!

Alteța Sa Radu, Principele de Hohenzollern-Veringen, va sosi joi, 25 martie a.c., la Arad. Programul domniei sale în orașul nostru va cuprinde o vizită la Unitatea Militară și lansarea volumului „Șapte”, semnat de Alteța Sa, eveniment organizat la librăria „Corina”.

M. P.

Cronica măruntă

● De la 1 martie 2004, a început plata primei tranșe de 700.000 lei pentru toți producătorii agricoli de pe raza municipiului Arad (persoane fizice sau membri ai unor asociații agricole) care au solicitat sprijinul direct al statului pentru culturile de primăvară (porumb, floarea-soarelui etc.).

„Întrucât un număr mare de solicitanți nu s-au prezentat încă pentru a-și ridica banii cuveniți, plata va continua și în zilele de marți, 23 martie 2004, miercuri 24 martie și joi, 25 martie 2004, între orele 11,00-16,00, la casieriile Direcției Fiscale din cadrul Primăriei Municipiului Arad (B-dul Revoluției nr. 97)”, ne-a mai informat primarul municipiului, dl. **Dorel Popa**.

● Odată cu încălzirea vremii, s-au înmulțit vânzătorii ambulanți în piețele arădene. Mai ales la Mihai Viteazul , unde „ambulanții tuciurii”, de la intrare, îți flutură produsele-n nas și nu se lasă de tine până nu le cumperi marfa „de unică folosință”. Culmea este că, în această piață, sunt două posturi ale organelor care au ca atribuții ordinea publică: Poliția și Gardienii Publici. Cu toate acestea, sub ochii lor, piața este invadată de astfel de personaje, care de care mai ciudate...

● Mâine, 24 martie a. c., o delegație a Prefecturii organizează o deplasare la Dezna, prilejuită de ședința Comitetului Județean pentru Zona de Munte. La discuții vor asista și reprezentanți ai ONG-urilor cu activitate în zona montană.

● Ieri, Comisia de Combatere a cerșetoriei, vagabondajului și prostituției s-a reunit la Prefectură. La discuții au mai participat și reprezentanți ai Casei de Asigurări de Sănătate și ai Stației CFR pentru a analiza modalitățile de salvare a Gării Arad din „ghearele cerșetorilor”. De asemenea, s-a discutat modalitatea de plată a analizelor efectuate oamenilor străzii în incinta Unității Primire Urgențe a Spitalului Județean Arad.

Convocator

Consiliul de Administrație al S. C. TEBA IAȘI INDUSTRY S. A. convoacă Adunarea Generală Extraordinară a Acționarilor, la data de 15.04.2004, la ora 10,00, la sediul societății, str. Patria nr. 14, Arad, conform listei acționarilor cu data de referință 22.02.2004, cu următoarea

Ordine de zi

1. Aprobarea vânzării de imobile aparținând societății precum și stabilirea prețului și a modalității de vânzare a acestora
2. Diverse

● În situația în care nu vor fi îndeplinite condițiile legii pentru ținerea adunării, o nouă AGA va avea loc în data de 16.04.2004, la aceeași oră, la sediul societății, cu aceeași ordine de zi.

Orice alte informații se pot obține la nr. de telefon 0257/280.343, int. 130.

Președinte C. A.

(4377050)

s.c. Salubritate s.A. Arad

Bd. Iuliu Maniu F. N.

● ÎNCĂRCAT, TRANSPORTAT și DEPOZITAT reziduuri nemenajere sau resturi din construcții

● ÎNCHIRIERI autobasculante de 16 t, autocamioane, tractoare, ifroane, Fadroma L2

● MĂTURAT, SPĂLAT MANUAL și MECANIZAT TROTUARE, platforme etc.

INFORMAȚII LA: Tel.: 262.417, 264.367; 280.873
Fax: 219.388
E-mail: salarad@inext.ro

(C. 20/2004)

grup CODLEA

Grupul de firme Codlea și-a câștigat în mediul de afaceri un loc reprezentativ, având în centrul strategiei sale de dezvoltare angajații.

Pentru a completa echipa noului departament format (Revizie contabilă) avem nevoie de 2 persoane care să se implice și care să se dezvolte.

Ca urmare a dezvoltării continue a afacerii, dorim să angajăm personal pentru poziția de :

ECONOMIST

PROFILUL CANDIDATULUI
- studii superioare economice
- cunoștințe legislație economico- financiar
- cunoștințe bune de utilizare PC (MS Office și Internet)
- capacitate de analiză și sinteză
- capacitate de asimilare a informațiilor
- corectitudine
- cunoștințele de limba engleză și experiența (min. 1 an) pot constitui avantaje

ATRIBUȚII
- verificarea lucrărilor contabile și efectuarea de revizii financiar- contabile
- acordarea de consultanță și urmărirea aplicării legislației financiar - contabile la firmele din interiorul Grupului
- supervizarea operațiunilor financiare

SE OFERĂ
- pachet salarial atractiv și bonuri de masă
- perspectivă de carieră în cadrul Grupului
- programe de training

Trimiteți o scrisoare de intenție și un CV detaliat până la data de 26.03.2004, prin e-mail la: office@best-consulting.ro sau completați on line CV-ul la adresa www.best-consulting.ro. Numai candidații selectați vor fi contactați.

(c. a. 803/2003)

Au fost înmânate premiile de fidelitate „Adevărul”

Zece abonați fericiți

În preajma Sfintelor Sărbători ale Învierii Domnului, zece cititori ai ziarului nostru au un motiv în plus de bucurie. Fiind abonați ai „Adevărului” și participând la concursul premiilor de fidelitate, cei zece norocoși au câștigat, datorită fidelității lor dar și norocului, câte un milion de lei fiecare.

Extragerea din urne a celor zece taloane câștigătoare a avut loc joi, 18 martie a.c., invitat principal fiind *dl. DAN VASILE UNGUREANU, prefectul județului Arad.* Ieri, câștigătorii au fost invitați la sediul redacției noastre unde, într-un cadru festiv, le-au fost înmânate plicurile cu bani.

Profitând - în sensul bun al cuvântului - de prezența în redacție a celor zece cititori, i-am rugat să ne împărtășească, cu sinceritate, opiniile lor în legătură cu conținutul și structura ziarului, să ne facă propuneri de subiecte și rubrici noi care să apropie tot mai mult paginile „Adevărului” de nevoia de informare și preferințele cititorilor săi.

● **Elena Păiușan, Birchiș:** „Este ziarul întregii familii. Îl citim toți, de la prima la ultima pagină, iar eu nu mă culc până nu știu tot ce s-a întâmplat în județ”.

● **Iuliana Vidu, Vărădia:** „Eu am făcut abonamentul, e pe numele meu, dar îl citesc mai ales copiii: fata și cu ginerele. Eu sunt bătrână și mă uit mai ales la cine a murit...”.

● **Gheorghe Cioară, Sebiș:** „Adevărul” e un ziar bun, îl citim la noi în casă trei generații. V-aș sugera să scrieți mai des despre mizeria de pe drumul Arad-Șiria, despre pământurile care se cumpără de regulă fără acte în zona Sebișului și despre gunoaiele și mizeria de pe Valea Deznei. E scandalos. Puteți scrie mai des și despre Moneasa...”.

● **Victoria Tomescu, Fântânele:** „E un ziar tot mai bun, spun asta pentru că noi suntem abonați de o viață la ziarul local. Citesc tot, mai puțin sportul. Oricum e un ziar complet, v-aș invita să treceți mai des prin Fântânele”.

● **Mircea Guiu, Arad:** „Un ziar serios, complet, sunt de apreciat toate paginile și rubricile. Opinia mea e că ar trebui să dați mai mare atenție problemelor pe care integrarea europeană le va pune agricultorilor, celor arădeni în primul rând (procesarea laptelui și a cărnii etc.).”

● **Sofia Bugariu, Arad:** „N-am ce reproșa, e un ziar interesant, îl citim întreaga familie. Poate dacă ați scrie mai mult despre grădina de lângă casă, cu multe sfaturi practice”.

● **Szöcs Iuliana, Pilu:** „Noi, fiind factori poștali, vă pot spune cu certitudine că ziarul este căutat, apreciat. Un lucru bun se vinde fără probleme...”

● **Ecaterina Kristof, Pecica:** „Suntem abonați de mult, ne-am obișnuit atât de mult cu ziarul, cu informația, încât n-am putea fără. „Adevărul” e interesant, complet”.

● **Ralescu Mirela, Lipova:** „Un ziar bun, la care lucrează profesioniști și asta se vede. La noi în familie îl citește fiecare, în funcție de ceea ce îl interesează”.

● **Vereb Istvan, Arad:** „Îmi place tot ziarul, dar citesc mai ales sportul. Uneori mă și cert cu nevasta pentru cine citește mai întâi ziarul”.

M. Contraș
Foto: M. Canciu

Pe adresa Universității „Aurel Vlaicu”

Cuvinte de mulțumire și prețuire din partea ambasadorului Michael Guest

Păstrând în memorie imaginea generoasei ospitalități și realizările universitare de excepție întâlnite în vizita efectuată la Universitatea „Aurel Vlaicu” din Arad, impresionat de întâlnirea cu studenții și cadrele didactice ale instituției ca și de conferirea titlului de Doctor Honoris Causa, Excelența Sa Michael Guest, ambasadorul SUA la București a adresat rectorului Universității, d-na Lizica Mihuț, următoarea scrisoare de mulțumire pe care o reproducem în facsimil.

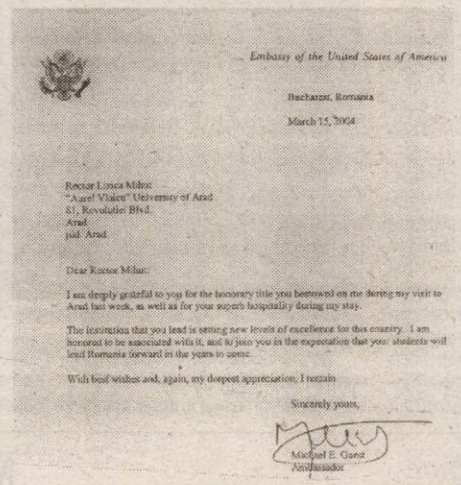

Embassy of the United States of America

Bucharest, Romania

March 15, 2004

Rector Lizica Mihuț
"Aurel Vlaicu" University of Arad
81, Revolutiei Blvd.
Arad
jud. Arad

Dear Rector Mihuț:

I am deeply grateful to you for the honorary title you bestowed on me during my visit to Arad last week, as well as for your superb hospitality during my stay.

The institution that you lead is setting new levels of excellence for this country. I am honored to be associated with it, and to join you in the expectation that your students will lead Romania forward in the years to come.

With best wishes and, again, my deepest appreciation, I remain

Sincerely yours,

Michael E. Guest
Ambassador

„Sunt profund recunoscător pentru titlul onorific acordat în timpul vizitei de la Arad, ca și pentru superba ospitalitate oferită în timpul vizitei.

Instituția pe care o conduceți și-a stabilit noi paliere de excelență pentru această țară. Sunt onorat să fac parte din aceasta și să mă alătur d-voastră, ca tinerii pe care-i pregătiți să devină viitori lideri ai României.

Cele mai bune salutări și, din nou, aprecierea cea mai profundă”.

Al d-voastră,
Michael Guest

În acest an,

Vor fi împădurite aproape 500 de hectare de teren

Campania de împădurire 2004, intitulată „ Luna pădurii” se desfășoară în perioada 15 martie - 15 aprilie și are ca scop principal mărirea suprafeței fondului forestier. Această acțiune se realizează prin două modalități. „Intenția noastră este de a cumpăra suprafețe de fond forestier care au fost retrocedate cetățenilor. Pentru acest lucru avem alocată suma de trei miliarde de lei. A doua acțiune se referă la împăduririle terenurilor degradate. În acest an vor fi împădurite 255 de hectare de teren degradat și 234 de hectare de teren din fondul forestier care aparține Direcției Silvice”, a declarat Ioan Benceu, director la Direcția Silvică Arad.

La această campanie de împădurire participă și cele cinci Ocoale silvice private din județul Arad. Acestea au puse la dispoziție 60 de hectare de teren pentru împădurire.

Anca Șumălan

MARȚI, 23 MARTIE 2004

TVR 1

7,00 Jurnalul de dimineață
8,15 Desene animate
9,00 Ora G
10,15 Lori, Dan și tanti Mili - s.,rel.
11,00 Bravissimo - s.
13,00 Profesioniștii - rel.
14,00 Jurnalul de prânz
14,30 Vector III
15,00 Alege viața!
15,30 Kronika
16,55 TVR în direct
17,30 Sânge de țigan - s.
18,30 Agenția de plasare
19,00 Jurnal. Meteo. Sport
20,00 Sedus și abandonat - comedie, SUA,2000
21,35 Magia filmului-doc.
22,00 Foc încrucișat
23,00 Jurnalul de noapte
23,30 Poveste fără sfârșit
0,30 Pavilionul - dramă, SUA, '992,05 Jurnal - rel.

TVR 2

7,45 Teleshopping-rel.
8,30 Pasiuni - s., rel.
9,15 Rauzan - s., rel.
10,00 Rebelii - s., rel.
10,45 Tonomatul DP2
13,00 Magazinul studiourilor teritoriale
14,35 Videoclipuri
14,00 Desene animate
14,30 Fiica oceanului - s.
15,00 Emisiune în limba germană
16,00 Tribuna partidelor...
16,30 Răscruci
17,10 De la om la om
17,30 Cronica germană (emis. în limba germană)
18,00 Grădina tranziției
18,30 Știri regionale
18,50 La limită
19,00 Pasiuni - s.
20,00 Telejurnal
20,30 Puls 2004
21,00 Rauzan - s.
21,45 Tatăl meu, salvatorul meu - Franța, 2001
23,45 Familia și legea - s.
0,40 Răscruci-rel.
1,10 Documentar-rel.
2,10 Tatăl meu, salvatorul meu - Franța, 2001,rel.

PRO TV

6,00 TEO
7,00 Știrile Pro TV * Ce se întâmplă doctore?
9,00 Omul care aduce cartea
9,10 (AP) Tânăr și neliniștit - s., rel.
10,30 Culisele Hollywoodului: Marlon Brando - doc.
12,00 Profeții despre trecut - rel.
13,00 Știrile Pro Tv
13,20 Jacques Cousteau - Incursiune în adâncuri - doc.
14,15 Seinfeld - s., rel.
15,10 La Bloc - rel.
16,00 (AP) Tânăr și neliniștit - s.
17,00 Știrile Pro TV
17,45 Teo
19,00 Știrile Pro TV * Sport * Vremea
19,45 Misiune pentru președinte - acț., SUA, 2000
21,45 Meci din Liga Campionilor UEFA: **AC Milan - Deportivo La Coruna**
23,45 Știrile Pro TV
0,15 Rezumatul meciurilor din Liga Campionilor UEFA
1,15 Misiune pentru președinte - acțiune, SUA, 2000, rel.

TV ACASĂ

6,30 Povești adevărate - rel.
7,00 Șapte femei - s., rel.
7,50 Jurământul - s., rel.
9,00 De 3 x femeie - rel.
10,30 Căsătorie de probă - rel.
11,15 (AP) Legături de familie - s., rel.
12,05 5' shopping - rel.
12,30 Învață engleza cu Victor
12,45 Cealaltă femeie - s. (AP)
14,15 Între iubire și ură - s. (AP)
15,15 (AP) Clona - s.
16,30 (AP) Șapte femei - s.
17,25 Vremea de acasă, horoscop
17,30 Povești adevărate
17,55 Rețeta de Acasă
18,10 (AP) Jurământul - s.
19,00 (AP) Îngerul nopții - s.
20,00 De 3 x femeie
21,30 Căsătorie de probă
22,00 (AP) Legături de familie - s.
23,05 5' shopping
23,10 Iubire cu două fețe - s.
0,00 Să vorbim despre sex (16)
1,00 Clona - s., rel.
2,00 Povești adevărate - rel.
2,30 De 3 x femeie - rel.
4,00 Căsătorie de probă - rel.
4,30 Muzica de acasă

HBO HBO

8,00 Tanguy - com., FR. '01 (AP)
9,50 Pe platourile de filmare
10,20 Gabriela - dramă, 2001 (AP)
11,55 Comedie romantică - com., Can., '01
13,25 Vacanța de Crăciun - comed., 1989 (AP)
14,45 Gosford Park - dramă, SUA-M. Brit., 2001 (AP)
17,00 Contele de Monte Cristo - av. '02
19,10 Tanguy - com. Franța, '01 (AP)
21,00 Carnivale - s. (12)
22,00 Sub Pământ S.R.L. - s.
22,55 Omul contaminat - thriller, M. Brit., 2000 (12)
0,30 Puterea dragostei - dramă, 2001 (16)

PRIMA TV

7,00 Big Brother - rel.
8,00 Focus 07
10,45 ANDOgrafia zilei
10,55 Clip Art
11,00 În familie - s., rel.
11,42 ANDOgrafia zilei
11,45 Tilică, steluță de cinema - rel.
12,30 Focus
12,40 Minute de milioane
14,00 Minute de milioane
15,30 În familie - s. (AP)
16,00 Sunset Beach - s. (AP)
17,00 Special la extrem
17,45 Big Brother - Camera secretelor
18,00 Focus
19,00 Poliția în acțiune
19,30 Pitici și tătici - s. (AP)
20,00 Big Brother
21,00 La viteză maximă - acț., SUA, 2002 (AP)
23,00 Focus plus
23,45 Salut, Big Brother!
0,45 Poliția în acțiune
1,10 Clip art
1,15 La viteză maximă - f. rel.
2,40 Chat TV

ANTENA 1-TV ARAD

7,00 Observator
8,00 Știri Arad - rel.
8,25 Magazin sportiv-rel.
8,40 Divertisment
9,00 Îngerii lui Charlie - s., rel.
10,00 Yago - s.
12,00 Incredibil, dar adevărat
13,00 Observator
13,15 Tonul câștigător
14,15 Îngerii lui Charlie - s.
15,10 MacGyver - s.
16,10 Publicit, Promo
16,15 Reportajul săptămânii
16,30 Știri TVA
16,55 Publicitate
17,00 Brigada mobilă
17,45 Secrete de familie
19,00 Observator * Sport * Meteo
19,56 Publicitate
20,00 Din dragoste. Prezintă Mircea Radu
22,00 Observator
22,15 Știri TVA
22,35 Marius Tucă Show
23,35 Gheorghe - talk-show
0,35 Incredibil, dar adevărat-rel.
1,30 Observator - rel.
2,30 Zile din viața noastră - s.
4,15 Brigada mobilă - rel.
5,00 Marius Tucă Show - rel.
6,00 Păcatul-s.rel.

RCS

9,00 Desene animate
9,30 Știrile RCS 1 - rel.
10,10 Videoclipuri
10,15 Tradiții și folclor
10,30 Farmacia de serviciu - s.
11,15 Preciosa - s.
12,00 Povestea lui Ned Blessing - film (AP)
13,30 Știrile RCS 2 - rel.
14,10 Videoclipuri
14,30 Preciosa - s.
15,15 Videoclipuri
15,30 Life magazin - rel.
17,00 Convietuiri
17,30 Știri RCS 1
18,10 Videoclipuri
18,15 De dragul lui Nancy - f. (AP)
19,45 Atitudini - informativ
21,00 Universitatea A.V. - informativ
22,00 Știrile RCS 2
22,40 Influență nefastă - f. (12)
24,00 Închiderea programului

B1 TV

7,00 Calendar; 7,25 Info ec.; 7,30 Știri; 8,00 Un nou început - rel.; 8,30 Ne privește - rel; 9,30 Documentar; 11,00 Fan X; 12,00 Rezumat II Calcio; 13,00 Economia în 60 de minute; 14,15 Concert; 15,30 Ne privește - rel.; 16,30 Viața în direct; 18,00 Știri; 18,50 Max It; **19,00 Beverly Hills, 90210** - s.; 19,55 Info ec.; 20,00 Știri; 20,30 Film; 22,00 Nașul; 23,45 Viața în direct - rel.; 1,15 Știri - rel.; 2,00 Nașul - rel.; 3,45 Chat TV;

TV SPORT

9,00 Telesport; 9,30 Rez. Primera Division-rel.; 10,30 NASCAR-rel.; 11,30 Primera Division; 13,00 Fanatik-rel.; 15,00 Premier League; 17,00 Hattrick - talkshow; 18,30 Telesport; 19,00 Rezumat Premier League; 20,00 Football, Football; 20,30 Cronica microbiștilor-talk-show; 22,00 Telesport; 22,30 Fotbal - Liga I Franța; 0,00 Telesport.

NAȚIONAL TV

8,15 Trimineața
10,15 Carry On: Doctor - f. rel.
12,00 Even Steven - s., rel.
13,00 Miezul problemei - rel.
14,00 Teleshopping
14,15 Cosby - rel.
15,05 Detectivi în Paradis - s.
16,00 Trădată - s.
17,45 Horoscop
18,00 www.rebeli.70 - s.
18,20 Naționala de bere
18,50 Știri
19,50 Club Fresh
20,00 Cosby - s.
21,00 Miezul problemei
22,00 Carry On: Again Doctor - f. '69
0,00 Știri
0,30 Balada presei
0,45 Horoscopul de mâine
1,00 Nopți albe

REALITATEA

7,00 Jurnal; 7,15 Revista presei; 8,15 Trezirea la realitate; 11,15 100%; 12,00 Jurnal TV; 12,45 Revista presei; 13,00 Știrea zilei de la ora 22; 14,15 În centrul atenției; 15,15 Realitatea mediacă; 16,00 Jurnal TV; 17,15 Audiența în direct; 18,00 Jurnal TV; 19,15 În centrul atenției; 20,15 100%; 21,00 Jurnal TV; 22,00 Știrea de la ora 22; 23,00 Jurnal TV; 23,55 No comment; 0,00 Jurnal TV;

Redacția Adevărul nu își asumă răspunderea pentru modificările ulterioare intervenite în programele TV

La Palatul Cultural, în spectacolul de gală,

Copiii din Belarus au fost aplaudați minute în șir

Duminică seara, în fața unei săli pline a Palatului Cultural, copiii din Belarus au dat măsura talentului lor și a muncii asidue pe care o depun. Timp de trei ore, grupul **SINTEZ** din Gomîl, zona Cernobîl, a încântat și emoționat până la lacrimi publicul, neobosiți, cu zâmbetul pe buze. Prima parte a spectacolului lor de gală a fost dedicată acelor oameni nevinovați care au murit și mor în continuare în războaie absurde, pentru ca în cea de-a doua parte, copiii din Belarus, de la 5 la 18 ani, să cânte și să danseze într-un musical care a smuls minute în șir de aplauze și bisuri din partea publicului.

Ca o răsplată pentru dăruirea și talentul acestor copiii minunați care, pe cât sunt de înzestrați, pe atât sunt de lipsiți de unele din cele mai elementare bunuri materiale, spectacolul de gală a avut și un caracter umanitar, spectatorii fiind îndemnați să facă donații pentru ei. La final, **Juditha Cuvineanu,** directoarea Crucii Roșii, a înmânat artiștilor cadoul din partea arădenilor, strâns doar în acea seară: 11 792 000 lei și 100 de dolari, cărora li se adaugă și alte sume de la sponsori și de la școlile arădene.

Cea care a inițiat și a coordonat acest eveniment, prof. **Vanda Stan**

de la Colegiul Național „Moise Nicoară", a ținut să mulțumească acelor directori de școli care s-au implicat în desfășurarea spectacolelor grupului SINTEZ din Belarus: **„Ca niciodată, în fața acestor copii am simțit că învățământul arădean a strâns rândurile și i-a aplaudat la unison. Mulțumesc personal doamnelor și domnilor directori de la: Grupul Școlar de Industrie Alimentară, Colegiul Economic, Colegiul Național „Elena Ghiba Birta", Colegiul Tehnic de Construcții și Protecția Mediului, Grupul Școlar Forestier, Grupul Școlar Transport Căi Ferate, Școala Generală Nr. 6, Grupul Școlar Industrie Ușoară „F. Neuman", Liceul Teologic Ortodox, Liceul Teologic Baptist, Grupul Școlar „Henri Coandă", Liceul Teoretic „A. M. Gütenbrunn", Grupul Școlar „Csiki Gergely". Licee și școli de mărimi diferite dar toate cu suflet mare. În mod cu totul special mulțumiri pentru suport, încurajare, încredere și susținere dnei director a Liceului Teoretic „Vasile Goldiș" dna prof. Doina Cheta care a crezut în acești copii atunci când încă nici nu îi văzuse, om de permanentă omenie, cu interes real atât pentru școala românească și elevii ei cât și pentru tot ceea ce este nou".**

Însă dacă multe școli au răspuns prompt acestei invitații, oficialitățile arădene nu au fost prezente la spectacolul de gală al grupului SINTEZ, fapt deplâns atât de prof. Vanda Stan, cât și de elevii arădeni care, la încheierea reprezentației, au dat citire unui manifest adresat oficialilor, prin care elevii orașului le cer sprijinul pentru colaborări viitoare: **„Există posibilitatea de a face multe lucruri bune în Arad și noi avem multe idei"**, spun elevii noștri.

Grupul SINTEZ va mai oferi spectacole și astăzi, pe scena Teatrului de Marionete, și mâine, la centrele pentru vârstnici și pentru copii defavorizați.

* * *

La cererea publicului arădean, **mâine, 24 martie, de la orele 20.00**, la **Teatrul „Ioan Slavici" din Arad**, va avea loc ultimul spectacol al grupului SINTEZ din Belarus. Arădenii sunt invitați să participe în număr mare la spectacolul cu strângere de fonduri, donațiile fiind destinate integral tinerilor artiști.

Cătălina Latu

Un compromis necesar

Accente

Se pare că - greu, încet, dar tot mai presată de realitatea preelectorală - Alianța liberalo-democrată înțelege că trebuie să devină într-adevăr o alianță. Adică, o echipă care vrea să câștige și acționează ca atare.

Pe scurt, Bucureștiul constată că ideea unei conjugări a forțelor celor două partide doar la alegerile parlamentare și prezidențiale este nu doar una lipsită de realism, ci și o opțiune nefastă. Concurenți la locale, liberalii și democrații nu se simt aliați. Contracandidații se urăsc, fac tot ce le stă în putință ca să se blocheze unii pe alții. Or, din supărare, din dușmănie chiar, este greu să aduci oamenii în stare de comunicare sinceră, benefică pentru Alianță, peste doar trei-patru luni, în toamnă.

Așa stau lucrurile și în Arad. Putem vorbi despre orice, dar numai despre funcționarea Alianței, nu. Sau, crede cineva că alegătorul arădean își face vreo iluzie despre raporturile dintre Gheorghe Falcă și Gavril Popescu? Crede cineva că respectivii, ca parteneri ai Alianței PNL-PD au inima și gândul deschise spre comunicare. Dimpotrivă, s-ar anihila reciproc cu prima ocazie. Și este firesc: doar, sunt concurenți, nu? Fiecare vrea să ajungă pe o poziție în detrimentul celuilalt. Fiecare dorește ca el, nu celălalt, să fie primarul municipiului. Deci, să nu fim fățarnici. Alianța îi determină, cel puțin deocamdată, să fie reținuți și să se protejeze reciproc de atacuri publice - fiindcă pentru ceea ce se întâmplă în culise nu putem garanta.

Vă întrebați, cine să renunțe? Ne-am mai întrebat și noi, inclusiv în acest colț de pagină. Nu că n-am avea o opinie în acest sens, dar nu e treaba noastră să ne amestecăm în treburile unui partid, ale unei alianțe. Există procentele sondajelor din care se pot înțelege multe - cum stau partidele, cum stau candidații, cum văd arădenii un eventual tur secund etc. Cine vrea să înțeleagă înțelege tot ce trebuie ca să acționeze în consecință. Este însă nevoie de voință ca să respecți realitatea pe care o vezi. De ce voință? Ca să învingi orgoliile, patimile, ambițiile, să suprimi unele iluzii.

Accente

Compromisul este o artă. O cheie care deschide uși ce nu ar putea fi deschise altfel. Liberalo-arădenii trebuie să facă acest compromis dacă, paradoxal, nu vor să se compromită, să-și compromită marea șansă. Conducerea Alianței PNL-PD a ajuns să înțeleagă acest „paradox" și caută calea spre un candidat unic la Primăria Aradului. Totul este ca arădenii, fruntași ai PNL și PD, să accepte că aceasta este calea. Un argument pentru acceptarea candidatului unic este și acela că PSD (PDSR) n-a câștigat niciodată Primăria Aradului. Până și Dorel Popa a câștigat pe listele PSDR, dar nu era membru al acestui partid. Și asta semnifică, spune ceva.

Tristan Mihuța

Accident mortal la Pecica

La sfârșitul săptămânii trecute, preotul **Ioan B**, de 32 de ani din Șetin și-a pierdut viața într-un accident de circulație pe cât de tragic, pe atât de stupid. În jurul orelor 23,30, pe raza comunei Pecica. Mașina părintelui a rămas în pană de benzină. Acesta a pornit sistemul de iluminare-semnalizare și a hotărât să împingă autoturismul, proprietate personală, cu numărul AR-96-BOB, până la cea mai apropiată stație de carburanți. Din nefericire, el nu a fost observat la timp de către **Pașca Petru,** de 23 de ani, din localitatea Calnic, județul Alba, aflat la volanul unei autospeciale, cu numărul AB-13-BIG, care a intrat frontal în autoturismul preotului. Practic, trupul acestuia a fost prins între cele două mașini, impactul fiind mortal.

S. Ambruș

„Secetă" la Vladimirescu

Mâine, 24 martie a. c., timp de șapte ore, locuitorii comunei Vladimirescu nu vor avea apă la robinete. Cauza o reprezintă reparațiile efectuate de Regia Autonomă Apă-Canal, între orele 10,00-17,00, la artera de apă potabilă care alimentează localitatea arădeană.

C. M.

Tir cu arcul

De curând, a avut loc la Iași primul concurs indoor (în sală) din acest an la tir cu arcul, contând atât pentru campionatul național de seniori și juniori cât și pentru selecția sportivilor ce vor alcătui lotul României pentru Olimpiada de la Atena și pentru Grand Prix-ul european din Belgia. Au participat 11 echipe ale celor mai bune cluburi de tir cu arcul din țară, printre care și Șoimii Lipova. După desfășurarea singurei probe de concurs în sală, cea de 18 metri seniori, juniori și pe echipe, podiumul a fost ocupat în ordine de:

1. CSM Iași; 2. CSM Aninoasa (jud. Hunedoara); 3. Bucovina Rădăuți (jud. Suceava). Deși nu a avut în concurs decât trei sportivi; Șoimii Lipova a ocupat un meritoriu loc VI pe echipe, iar sportivul Mihai Vereș se află în atenția antrenorilor federali pentru echipa României. O bună comportare au avut și ceilalți doi sportivi lipovani, Alin Pop și Andrei Maldăr, ultimul încă junior. Următorul concurs din calendarul FRTA va fi Cupa „Sever Bocu", găzduită de baza sportivă Șoimii din Lipova în aprilie 2004. Antrenorul și sufletul acestui frumos și tradițional sport în Lipova, prof. Ovidiu Stoica, mulțumește celor care l-au ajutat până acum, în special președintelui C. S. Șoimii, dl. Viorel Popina și președintelui Cercului de prietenie româno-german,. dl. Ioan Schmidt, și speră că-i vor fi alături, împreună cu alți iubitori de sport din Lipova și Arad, pentru buna organizare a cupei „Sever Bocu".

Dorin Ocneriu

AGENȚIA **AGROSEM ARAD**

vinde pentru campania de primăvară următoarele semințe:

- **FLOAREA-SOARELUI** *soiurile FESTIV și BANAT;*
- **LUCERNĂ** *soiurile MEDIANA, VERKO și TOPAZ;*
- **SOIA** *soiul AVILA;*
- **PORUMB din hibrizii:** *ZP 409, ZP RUMA; NSSC 420, ANDREEA, OLT.*

(c-135/2004)

PRACTICĂM CELE MAI AVANTAJOASE PREȚURI.

Plata semințelor se face la ridicarea acestora prin: numerar, OP vizat de bancă și fila CEC.

Informații suplimentare la sediul agenției, str. Dumbrava Roșie nr. 2-4 și la telefoanele 0257/289.063 sau 0788-401.594.

Programul de livrare este de LUNI până VINERI între orele 8-16 și sâmbătă între orele 8-12.

Actualitatea științifică

Publicarea volumului **„Biologie moleculară - metode specifice și aplicații"** elaborat de **Adina-Elena Avacovici, Ariana-Bianca Martău, Zeno Gârban** se integrează problematicii moderne referitoare la aspectele teoretice și aplicative ale biologiei moleculare. Între acestea se amintesc aplicațiile biologiei moleculare pentru obținerea de medicamente, de aditivi alimentari, vaccinuri etc. De asemenea, importante utilizări ale biologiei moleculare se regăsesc în investigațiile de interes medico-legal (determinări de acid deoxiribonucleic pentru stabilirea filiației genetice - a gradului de înrudire), în diagnosticul prenatal, în evaluarea aspectelor legate de organismele modificate genetic și alimentație etc.

Redactarea și sistematizarea materialului reprezintă o problemă complexă în condițiile exploziei informaționale care marchează progresele din acest domeniu.

Biologia moleculară și-a marcat apariția odată cu progresele realizate în domenii științifice conexe, între acestea un rol preponderent au avut biochimia, genetica, microbiologia, fizicochimia și fizica, remarcându-se astfel caracterul inter și multidisciplinar al acestei științe.

Exigențele ridicate în prezent de vasta problematică din Biologia moleculară vizând cercetarea fundamentală și aplicativă (biologie, medicină, genetică, nutriție, farmacie, agrobiologie, industrii cu profil biotehnologic etc.) au condus la publicarea acestui volum.

Elaborarea volumului este tributară activității susținute a autorilor în cercetarea științifică asupra acizilor nucleici, a extinderii documentării de specialitate, precum și schimbului de informații științifice prilejuit de participarea la diverse manifestări științifice internaționale.

Doru Sinaci

Teodor Meleșcanu exclude varianta candidatului unic al Alianței D.A. la Primăria Aradului

Sâmbătă seara, în cadrul unei emisiuni televizate a postului RCS, vicepreședintele democrat Gheorghe Falcă declara că în cadrul Alianței D.A., la București, s-a pus problema candidaturii unei singure persoane și pentru Primăria Aradului (e vorba despre un candidat al Alianței D.A. în Arad). Gheorghe Falcă spunea că există această posibilitate, ca la Arad Alianța să aibă doar un singur candidat la primărie, în cazul în care Teodor Meleșcanu analizează situația la fața locului și ajunge la această concluzie.

Într-o discuție telefonică pe care am avut-o ieri cu fostul ministru de Externe, Teodor Meleșcanu, acesta, nu numai că a negat varianta candidatului unic dar ne-a și spus următoarele: **„Nu există un alt oraș, în afară de Cluj și de București, unde Alianța să aibă candidați unici. Am îndoieli serioase că, cu doar câteva luni înainte de alegeri, se mai poate schimba situația de la Arad și că am putea avea un candidat unic. Într-adevăr, în cadrul ultimei ședințe la nivelul Alianței D.A., desfășurată săptămâna trecută la București, cineva a pus problema aceasta. Că ar fi bine dacă și în alte orașe am avea candidați comuni, amintind, printre altele, și Aradul. Dar, oricum, ce vă pot spune eu e faptul că în cadrul conducerii Alianței nu vor mai fi discuții cu privire la candidați comuni. Doar dacă vom avea propuneri, din partea ambelor filiale, liberală și democrată, dintr-un oraș sau altul vom mai discuta această problemă. În rest, cum am mai spus, este o chestiune încheiată".**

Doru Sinaci

PAS dorește reconciliere națională

Recent, Biroul Executiv al Partidului Alianța Socialistă a lansat o „Chemare" către toate partidele politice și organizațiile civice din România, a declarat, la conferința de presă de ieri, Ioan Șoimoșan, președinte pe municipiu al PAS Arad. Socialiștii cheamă la „reconciliere națională" pentru „însănătoșirea climatului politic general, din ale cărui repere nu pot lipsi respectul reciproc, asumarea responsabilității, a oricăror libertăți care nu aduc atingere libertăților altor semeni, toleranță și spirit concesiv".

S. Todoca

TMS-RO
TERMICE MONTAJ SERVICE
Importator direct calorifere KORAD-SLOVACIA
comercializează:
- centrale termice pe gaz
- cazane pe combustibil solid
- teavă si fitinguri din polipropilenă
- teavă si fitinguri din cupru si alamă
- robineti
- filtre si alte accesorii
(c. a. 19/2004)
Oferim conditii avantajoase pentru instalatori!
Sediul:Calea A. VLAICU nr.241 Tel:0257-349.925 Tel/Fax:0257-349.924
Depozit:Calea 6 Vânători nr.1-3 Tel:0257-270.255

PNG îl așteaptă pe Gigi Becali la Arad

Helmuth Duckadam, președinte al Partidului Noua Generație (PNG), filiala Arad, a prezentat în cadrul conferinței de presă de ieri componența Biroului județean și municipal ales în urma alegerilor ce s-au desfășurat duminică. Vicepreședinți sunt **Doru Bozga**, **Dan Giurescu** și **Mircea Santău** care este și președinte pe municipiu. Din birou mai fac parte un secretar și doi membri.

La punctul doi al conferinței de presă Duckadam a declarat că a acceptat propunerea lui Gigi Becali să se înscrie în PNG cu trei condiții: să aibă mână liberă în organizarea filialei arădene, partidul să nu facă alianțe politice la alegerile locale și generale, iar candidații să fie stabiliți doar de organizațiile locale și aprobați de Biroul Permanent Central. Duckadam a mai precizat că formațiunea politică pe care o reprezintă este de centru dreapta și se adresează în principal tinerilor și celor care nu au mai făcut politică.

Conform celor declarate de către liderul PNG Arad, filiala arădeană are 30 de organizații, 15 fiind în fază de finalizare și 1230 de membri. Pentru alegerile locale filiala arădeană vrea să aibă liste complete de candidați în toate localitățile și să obțină un procent de 7-8%. În ceea ce privește candidatul la Primăria Arad, Duckadam a declarat că acesta va fi anunțat pe data de 9 aprilie, dată la care președintele PNG Gigi Becali se va afla în Arad.

În altă ordine de idei, Helmuth Duckadam va pleca astăzi în Statele Unite, pentru zece zile, la invitația comunității românești din Chicago. În acest timp, filiala arădeană va fi condusă de către cei trei vicepreședinți.

Daniel Albu

După ani de încercări

Blocul din Păuliș a fost vândut

● *Cei 56.000 de euro vor fi folosiți pentru utilitățile comunei*

Dl. Ioan Turcin, primarul comunei Păuliș, ne-a dus vestea vânzării „blocului specialistului" din localitate către un investitor autohton - dl. Istrate Ioan, S. C. REMARC SRL.

„Imobilul cu pricina era o povară pentru bugetul Consiliului Local Păuliș, mai ales în ceea ce privește cheltuielile de finalizare și de întreținere. Vreme de 13 ani s-a tot încercat vânzarea lui, dar abia în prezent am reușit acest lucru. Banii obținuți vor fi direcționați exclusiv înspre repararea drumurilor comunale, înspre finalizarea extinderii rețelei de apă, întreținerea și repararea grădinițelor din Păuliș și, nu în ultimul rând, pentru amenajarea unui trotuar de aprox. un kilometru pe străzile unde nu există această utilitate.

Hotărârea privind vânzarea blocului din Păuliș a fost luată în unanimitate de către toți consilierii locali încă din luna aprilie 2003, până în prezent fiind desfășurate trei licitații. Primarul Ioan Turcin ne-a mai declarat că „indiferent de confruntările electorale sau de acuzele unor contracandidați, cei peste două miliarde de lei vor fi utilizați doar în scopul comunității locale, pentru maibinele cetățenilor din Păuliș."

Doru Sinaci

Arc peste timp spre Europa

(Urmare din pagina 1)

În acest Consiliu format din 12 membri au acționat și trei arădeni - Ștefan Cicio Pop, Vasile Goldiș din partea Partidului Național Român, iar Ioan Fluieraș din partea Partidului Social Democrat. Ștefan Cicio Pop în calitate de președinte al C.N.R.C. a deținut și comanda gărzilor naționale românești, responsabile în menținerea ordinii și cu asigurarea securității delegaților și participanților la Adunarea de la Alba Iulia. De aceea considerăm că alocarea de către guvern a sumei de 100 miliarde de lei pentru ridicarea monumentului Marii Uniri reprezintă o recunoaștere a rolului Aradului în înfăptuirea acestui act istoric, este o cinstire peste timp adusă părinților României întregite, pentru a se constitui într-o flacără mereu vie a celor mai înălțătoare sentimente românești.

Analizând și dând câștig de cauză acestui demers al arădenilor s-a luat separat în discuție și o problemă mai veche repusă pe tapet de fosta guvernare dintre 1997-2000 și de ministrul Justiției Valeriu Stoica, care a promis UDMR-ului și guvernului ungar că va reamplasa statuia cunoscută sub diverse denumiri: a Ungariei Milenare, a celor 13 generali și mai recent a Libertății. Toți știm ce reprezintă acest ansamblu și de aceea problema a ridicat vii discuții, căutându-se o abordare care să nu deranjeze nici susceptibilitățile românești, nici cele maghiare. S-a pornit în analiză de la faptele istorice. Generalii maghiari au condus armatele guvernului revoluționar maghiar în lupta contra absolutismului habsburgic, pentru eliberarea Ungariei în granițele istoriei. Ei au fost înfrânți de habsburgi și de armata țaristă și executați în cetatea Aradului. În paralel, revoluționarii români conduși de Avram Iancu au luptat împotriva absolutismului habsburgic dar și împotriva tendințelor șovine ale guvernului ungar care a încorporat Transilvania în Ungaria, fără a ține cont de drepturile românilor. Au fost confruntări sângeroase între aceste tabere și de aici tot tragismul revoluției de la 1848-1849 din Transilvania. Sunt fapte istorice, ce nu pot fi negate, recunoscute de conducătorii ambelor tabere. De aceea s-a considerat că situația poate fi detensionată, nu prin admiterea acțiunii voluntare promovate de primarul Dorel Popa, ci prin realizarea unui muzeu în aer liber, care să redea faptele istorice. Ca urmare, se va amplasa statuia maghiară a revoluției și pe același ax, prin reamenajarea pieței se va ridica un monument al revoluției române sub forma unui arc monumental din travertin, de 12 m, care va cuprinde basoreliefuri din bronz, cu o înălțime între 2 și 5 m, cu plăci inscripționate și un grup statuar sub arcul monumental, care va cuprinde circa 30 de personaje. Pentru acest ansamblu monumental al revoluției române au fost alocate 90 miliarde lei.

Orice speculație pe această temă o considerăm ca neavenită pentru că, prin ridicarea acestor monumente, Aradul va avea de câștigat urbanistic prin reamenajarea acelor două piețe, unde se vor ridica cele trei ansambluri monumentale.

De asemenea, speculațiile promovate la mitingul recent din „Piața Avram Iancu" au fost în măsură de a deturna atenția arădenilor de la importanta sumă oferită de guvern pentru realizarea ansamblurilor monumentale ale Marii Uniri și ale Revoluției române. Din banii de la buget nu se va acorda nici un leu pentru statuia celor 13 generali pentru simplul motiv că aceasta există, iar cele două simboluri românești vor trebui realizate. Nu pot fi amestecate aici nici realitățile legate de slaba gospodărire a Spitalului municipal, de incompetența crasă a Primăriei în acordarea fondurilor necesare funcționării spitalului cu fondurile alocate pentru ridicarea celor două monumente. Banii pentru spital provin de la bugetul local, iar banii pentru amenajarea și ridicarea ansamblurilor monumentale din altă sursă, provenind din rezerva bugetară a guvernului.

De asemenea, existența acestor ansambluri monumentale va oferi prilejul unei mai bune cunoașteri a istoriei naționale și locale și chiar a locului și rolului celor două revoluții românești și maghiare în istoria europeană.

Sigur că asupra denumirii pieței unde vor fi amplasate cele două monumente se mai poate discuta, pentru că un parc al reconcilierii nu mi se pare o denumire potrivită. Arădenii și cei din spațiul intercarpatic nu au ce reconcilia, pentru că au trăit de secole împreună și la bine, și la rău.

Trecând dincolo de aceste aspecte, este de evidențiat faptul că actualul guvern a găsit o soluție onorabilă, prin realizarea căreia va fi pus un accent deosebit pe lupta românilor pentru afirmarea ca națiune liberă, capabilă să se organizeze într-un stat modern, cu deschidere spre valorile europene.

Rampele de gunoi - în vizorul țărăniștilor

Ovidiu Marian, președinte al PNȚCD Arad, a declarat, în cadrul conferinței de presă de ieri, că, deși pe plan național guvernanții au promovat un program de salubrizare a localităților, drumurilor naționale, județene, comunale, la nivelul județului nostru se constată că în cadrul acestui program doar presa și-a făcut datoria, semnalând „curățenia" care domnește peste tot.

„Din păcate puțini sunt cei care își pun întrebarea cine se face vinovat de înmulțirea gropilor neorganizate din municipiul Arad. Prin taxele impuse de A.S.A. la depozitarea deșeurilor în noua rampă ecologică, practic agenții economici se văd nevoiți să transporte și să depoziteze rezidurile în alte rampe organizate", a precizat Ovidiu Marian.

În opinia liderului țărănist, transportul și depozitarea în altă rampă organizată este mai ieftină deoarece prețul de depozitare practicat de A.S.A. este ridicat, precum și lipsa de preocupare a edililor a făcut ca toate intrările în municipiul Arad să fie sufocate de gunoaie.

D. Albu

Week-end politic

Radu Giurgelea - candidatul PD la Primăria Vârfurile

Duminică, în prezența unei asistențe numeroase a fost lansat candidatul Partidului Democrat pentru Primăria Vârfurile. Din partea conducerii arădene, au participat președintele **Gh. Seculici**, vicepreședintele **Nicu Ioțcu**, secretarul campaniei electorale **Ingrid Crișan** și **Teodor Beniuc**, președintele Organizației Pensionarilor PD.

A fost definitivată, după ce în prealabil a fost dezbătută public, și lista cu candidații de consilieri ai comunei Vârfurile. Momentul cel mai important a fost însă nominalizarea lui **Radu Giurgelea** drept candidat de primar pentru comuna Vârfurile. Acesta este un tânăr de 30 de ani, căsătorit, are o firmă proprie în comună, unde lucrează angajați din zonă.

„Am o situație financiară bună și nu-mi doresc să fiu primar pentru a-mi rezolva probleme materiale. Candidez - și sper să câștig - din dorința de a face ceva bun pentru comuna al cărei fiu sunt. Mai mult, sunt adept al proprietății, ceea ce mă face să spun că voi rezolva problemele legate de composesorate, cât și altele legate de problema proprietății. Voi încerca să atrag fonduri nerambursabile pentru dezvoltarea comunei", a declarat candidatul **Radu Giurgelea**.

De fapt, candidatul PD a prezentat un program de „guvernare" a comunei Vârfurile, apreciat de cei prezenți la întâlnire.

Voicu Sida

nou Foto Lux DIGITAL
Procesăm:
- Fotografii de pe suport clasic (film negativ color ,alb-negru și diapozitiv), DIGITAL (CD, memorii aparate digitale, într-un cuvânt tot ce înseamnă suport digital).
Mărimi poze până la 20x38.
Servicii:
- Scanări filme și diapozitive pe CD; reproduceri de pe fotografii
- Toata gama de fotografii pentru acte și studio .
- O gamă largă de baterii, acumulatori (video, aparate digitale etc) și articole foto.
B-dul Revoluției Nr. 94
Tel./Fax 0257-281169

„Avem șansa să vindem sărăcia pe bani grei în Europa"

afirmă **Avram Fițiu,** *secretarul general al* **Federației Naționale de Agricultură Ecologică din România**

- Ce înseamnă agricultură ecologică?

- În esență, agricultură ecologică înseamnă un produs obținut printr-o tehnologie de cultură care nu utilizează substanțe chimice de sinteză. Singura operațiune permisă este măcinarea. Din punct de vedere normativ, Legea 38/2001 reglementează aceast domeniu al agriculturii ecologice.

- Concret, ce reprezintă România acum, în acest sector?

-La această oră, Federația Națională de Agricultură Ecologică din România reunește 4300 de membri, iar terenurile acestora însumează 70.000 de hectare. Sigur, Federația noastră îi cuprinde și pe fermierii cu 3 hectare, dar și pe cei care dețin 3200 de hectare. Dar cifrele acestea nu înseamnă nimic, dacă nu sunt și susținute. Vă dau un singur exemplu: anul trecut când la grâu s-a obținut o producție medie ceva mai mare de 2 tone la hectar, prin metodele agriculturii ecologice, la fermele noastre, s-au realizat și 5.000 de kilograme la hectar. Ideea este că nu ne permitem să facem lucrurile pe jumătate.

- Care sunt costurile unei agriculturi ecologice?

-În legumicultură, apicultură, zootehnie costurile sunt mai mici sau cel mult egale cu cheltuielile pe care un producător le are folosind metodele clasice. Costurile sunt ceva mai mari în cultura mare, pomicultură și cultivarea viței- de- vie.

- Care ar fi argumentele României?

-Mai întâi aș dori să precizez că pentru a reuși în agricultura ecologică trebuie să ai îndeplinite două condiții: solul și tehnologia folosită. Iar reușita sau nereușita unei agriculturi ecologice, desigur în condiții climatice normale, este dată în proporție de 90% de calitatea solului, restul depinzând de tehnologiile

folosite. Noi avem acest atu al calității pământului, pentru că după Revoluție am fost prea săraci ca să mai avem bani și pentru îngrășăminte. De aceea, de peste un deceniu solurile noastre sunt destul de pure din punct de vedere al chimizării. Acesta ar putea fi șansa noastră. De altfel și marii producători mondiali care au cumpărat pământ în România au ținut cont de acest factor. Sunt ferme de 2000 de hectare de teren, iar una ajunge și la 23.000 de hectare. Să fie clar, nimeni nu avenit în România să facă protecție socială. Când investești un milion de euro la mia de hectare vrei să obții profit. Socoteala e simplă: la ei un hectar de teren ajunge la 20.000 de euro, iar la noi prețul său este de la 200 la 800 de euro pe hectar. În plus, costul forței de muncă la noi, în cele mai fericite cazuri, ajunge la 150 de euro pe lună, iar la ei un munca unui angajat costă de zece ori mai mult. În aceste condiții este destul de ușor să fii competitiv. Desigur ei au piața de desfacere asigurată, toată producția ajungând în țările comunitare.

- Producătorii noștri cât exportă?

-Cel mult 5% din producție, din datele pe care le dețin eu, restul mergând la intern.

- Cum poate un producător ecologic să vândă pe piețe externe?

- Un producător agricol care are produse ecologice trebuie să fie certificat de un organism recunoscut în acest domeniu. Ca să zic așa trebuie să ai patalamaua la mână ca să poți exporta. Altfel, nimeni nu stă de vorbă cu tine pe piețele externe. În 2007, grâul va contingentat pe piața U. E. Dar noi vom putea foarte bine să exportăm grâul nostru, dacă va avea acreditarea de produs ecologic. Avem șansa să vindem sărăcia noastră pe bani grei în Europa. Numai trebuie să știm să folosim această ocazie.

- Avem șanse să pătrundem pe piață cu astfel de produse?

-Eu zic fără ezitare da. În Europa din consumul total, produsele ecologice au o pondere între 2 și 7%, iar producția internă a țărilor respective poate asigura la acestă oră ceva mai mult de un sfert din necesități. Documentele oficiale ale Uniunii Europene specifică faptul că în 2010, consumul de alimente ecologice va fi de 20%. În realitate, acesta va fi mai mare. În concluzie avem o șansă extraordinară, numai să știm să profităm la maxim de ea.

A consemnat,
G. Constantinescu

La Agrosem, vânzarea semințelor este în toi

De vreo trei săptămâni, activitatea societății Agrosem Arad e mai intensă, pentru că a început campania de vânzare a semințelor. Zilnic, zeci de agricultori de pe raza municipiului, din satele apropiate, dar chiar și din alte județe vin la sediul societății pentru a-și face aprovizionarea cu semințele de care au nevoie. Și cum deja se pot semăna câteva culturi - ovăz, orzoaică de primăvară, lucernă, iar semănarea altelor începe din aprilie - porumb, floarea-soarelui, soia, e clar că la Agrosem numărul cumpărătorilor e mare.

Firmă cu tradiție

„Fiind firmă cu tradiție în Arad, lumea ne cunoaște, vine la noi să cumpere semințe. Avem clienții noștri de ani de zile, pentru că avem semințe de calitate. În județ ne vindem semințele prin comisionari, așa că nu e necesar ca agricultorii din satele îndepărtate să vină până la Arad. Comisionari avem în mai multe localități, cum ar fi Vinga, Lipova, Munar, Chișineu-Criș, Vărădia de Mureș. Noi trimitem acolo marfa, care e vândută la același preț ca aici, la sediu", spune directorul Agrosem, Cosmin Dubești.

La poarta Agrosem-ului vezi însă și mașini cu numere de Bihor, Timiș. Sunt agricultori din aceste județe care preferă să-și achiziționeze semințele de la Arad, deși Agrosem are sucursale și în județele lor.

Semințe și consultanță

În această perioadă, Agrosem Arad vinde diverse soiuri de semințe de mai multe culturi de primăvară, dintre care amintim porumb, floarea-soarelui, soia, ovăz, orzoaică de primăvară, trifoi, lucernă. Oamenii vin, își plătesc marfa (fie cu banul jos, fie cu ordin de plată vizat de bancă sau filă cec) și apoi o primesc. „Oamenii știu de ce fel de semințe au nevoie. Știu care spiuri de semințe se pretează pământului pe care-l au, fiindcă unele se potrivesc zonei de câmpie, spre exemplu, iar altele nu. Dacă ne referim la porumb, soiul ZP 409 se potrivește pământului de pe Valea Crișului, a Mureșului, iar NSSC 420 e potrivit zonei de câmpie. Dacă omul nu știe de ce sămânță are nevoie, noi îl informăm cu privire la hibrid, la zonarea lui", spune directorul Dubești.

Pe sezonul de primăvară Agrosem Arad vinde circa 500 de tone de semințe. Toamna, cantitatea de semințe vândută e mai mare, ajunge la 3000 de tone, explicația fiind că pentru semănarea păioaselor (grâu, orz, orzoaică) e necesară o cantitate mai mare de semințe.

Certificatul de calitate e obligatoriu

E important să se știe că semințele cumpărate (indiferent de la ce sursă) trebuie însoțite de un certificat de calitate. „Omul, când cumpără, trebuie să aibă grijă de la cine cumpără sămânța, pentru că au apărut tot felul de vânzători. Mulți agricultori sunt încântați că găsesc sămânță mai ieftină. Însă dacă prețul e ceva mai mic, nu înseamnă că marfa e bună. Neapărat sămânța să fie însoțită de un certificat de calitate", specifică directorul Agrosem Arad.

Aici, Inspecția pentru Calitatea Semințelor sondează sămânța produsă și, după ce o analizează, eliberează un certificat de calitate. De asemenea, sacii cu sămânță Agrosem au o etichetă care conține denumirea speciei, soiul, unitatea producătoare, numărul de lot, dar și modul de calcul al normei de sămânță pe hectar.

Semințele - de cumpărat sau din producția proprie?

Semințele vândute de Agrosem sunt produse de către societate. Perioada de condiționare și tratare se întinde din toamnă până în luna februarie. „E bine ca agricultorii să nu folosească pentru semănat semințe din producția proprie, pentru că astfel producția se reduce cu minim 40%. Spre exemplu, la porumb, în loc să obțină 7-8 tone la hectar, poate obține doar 4-5 tone", explică directorul Dubești.

La Agrosem, semințele se vând la saci de 10, 20, 40 de kilograme. Pentru însămânțarea unui hectar sunt necesare următoarele cantități de sămânță: porumb - 20 kg, lucernă - 20 kg, floarea-soarelui - 5 kg, ovăz - 160 kg, soia - 80 kg.

În ceea ce privește prețurile, dăm câteva exemple: porumb - 65 mii lei/kg, floarea-soarelui - 180 mii lei/kg, soia - 25 mii lei/kg. Astfel, un agricultor trebuie să scoată din buzunar, pentru înființarea culturilor de primăvară, câteva milioane bune, chiar zeci sau sute - dacă deține suprafețe mari de pământ (la acestea se mai adaugă ulterior și alți bani, cheltuieli cu diverse lucrări agricole).

Trebuie să precizăm că, pentru a face față solicitărilor, conducerea Agrosem Arad a decis să vândă semințe și în zilele de sâmbătă. În fond, câștigul e de ambele părți, și a agricultorilor, și a societății.

Gerlinde Knap
Foto: Viorel Musca

Scheme de înființare a culturilor de legume în solarii

Campania de înființare a culturilor legumicole în spații protejate urmează să demareze în scurt tip și la speciile termofile. Pentru majoritatea micilor producători una dintre problemele importante o reprezintă adaptarea schemelor de înființare la configurația spațiilor de producție. Faptul că majoritatea cultivatorilor apelează la semințe de ultimă generație, cu capacitate de producție ridicată este un lucru bun, în privința schemelor de cultură însă, de foarte multe ori sunt aplicate scheme tradiționale cu desimi mult prea mari.

Desimea optimă în cultură diferă de la specie la specie, în cadrul speciei poate fi diferită în funcție de cultivar.

Mai întâi să stabilim cum calculăm desimea. Dacă recomandarea pentru un anumit cultivar este de 2,8 plante/mp și avem un solar cu lățimea de 6 m, cel mai bine este să modelăm terenul sub forma unor brazde (straturi înălțate) cu înălțimea la coronament de 18 cm și lățimea de 100-104 cm, respectiv 50-46 cm, pentru rigolă. În acest caz, la stabilirea numărului de plante/mp vom avea în vedere faptul că suprafața de 1 mp reprezintă aria unui dreptunghi cu latura mare de 150 cm și latura mică, situată pe direcția rândului, de 66,667 cm (10000cmp/150 cm = 66,667cm). Astfel, dacă avem o cultură care se pretează la două rânduri pe brazdă, stabilirea distanței între plante pe rând se face împărțind 66.667 cm la 1,4 (numărul de plante ce ne revin la 0,5 mp) rezultând 47,62 cm.

Distanța între rânduri se obține prin repartizarea celor 150 cm în segmente egale 75/75 cm sau inegale 80/70 cm; 60/90 cm. Sub 60 cm nu este recomandat întrucât, teoretic, ar fi de dorit ca spațiul de nutriție să fie repartizat după un pătrat. Din păcate, efectuarea unor lucrări de îngrijire ne obligă să realizăm spații de acces cât mai mari, astfel că varianta 60/90-47,62 pare să convină cel mai mult.

În cazul solarului din exemplul nostru, cu deschiderea de 6m, primul rând se amplasează la 55 cm de la margine, distanța de protecție până la rigolă fiind de 20 cm. Urmează apoi 3 brazde consecutive cu câte 2 rânduri, iar la margine 1 rând. În total vor fi 8 rânduri.

Dacă vom cultiva un singur rând pe brazdă și dorim să realizăm aceeași desime, distanța între plante pe rând se reduce la jumătate (23,8 cm).

Scheme de cultură la principalele specii de legume

Cultura	Desime Plante/mp	Schema	Distanța pe rând cm	Distanța între rânduri cm
Tomate	3	150 cm	44,4	60/90; 70/80.
	3	140 cm	47,6	60/80.
	3	120 cm	55,6	50/70.
Ardei gras	4	150 cm	33,3	50/100; 60/90; 70/80.
	4	140 cm	35,7	50/90; 60/80; 70/70.
	4	120 cm	41,6	50/70; 60/60.
Castraveți	1,8	150 cm	37,0	150/150
	1,8	220 cm	25,5	220/220

Ambiții care ne pun la încercare seriozitatea și eficiența

Aradul - în circuitul turistic european

(Urmare din pagina 1)

Aradul - doar oraș de tranzit

Dacă nu știați, înseamnă că aceste informații nu au fost suficient de birfe sau suficient de mult mediatizate. Înseamnă că Aradul are un potențial cultural, în speță, istoric, ce nu a fost exploatat deloc din punct de vedere turistic. Așa se face că turiștii care ne vizitează orașul nu sunt decât niște **„turiști de tranzit"**. Ei se opresc o zi, două, în Arad și apoi merg mai departe. **„Încă din vechime, Aradul era locul în care se intersectau importante artere de circulație, fapt ce a favorizat tranzitarea orașului de numeroși călători. În prezent, datorită apropierii de granița de vest a României, există un important aflux de persoane care au alte destinații finale, Aradul reprezentând doar o poartă de intrare în țară, un prim loc de popas"** - explică Iulia Dăngulea, de la Biroul de informare turistică din Arad.

„În ultimii ani, Aradul a fost vizitat de străini din întreaga Europă, care s-au arătat încântați de oraș, de potențialul său turistic. Tocmai de aceea, am vrea să depășim statutul de «oraș de tranzit», pe care Aradul îl are acum, și să-l transformăm într-un oraș căutat de turiști, într-un oraș în care turiștii să-și dorească să stea cât mai mult" - subliniază **Etelka Nagy**, director al Direcției de Dezvoltare și Asistență Comunitară (DDAC), instituție în subordinea căreia se află Biroul de informare turistică.

Zece pensiuni (agro)turistice

DDAC derulează, în prezent, un proiect inițiat de Portugalia, care are ca scop includerea județului Arad în rețeaua de turism european. Este vorba, în principal, de turismul rural și agrar. **„Credem că județul Arad are un mare potențial turistic și sperăm să găsim lideri locali care să înțeleagă că agroturismul este una din șansele noastre de dezvoltare. Până acum, am avut semnale pozitive în acest sens, oamenii s-au arătat interesați. Dar trebuie să existe și sprijin din partea statului, iar eu cred că acesta va veni. În plus, cu cât ne apropiem mai mult de Uniunea Europeană, cu atât cresc șansele de a putea lua credite avantajoase, eventual nerambursabile, care să fie investite în agroturism. Turismul înseamnă doar transformarea casei în așa fel încât să fie acceptată de turiști. Asta presupune, obligatoriu, băi proprii, măcar una care să nu fie comună cu a proprietarilor. Apoi, trebuie să se insiste pe specificul local, pentru că locurile de cazare și de servit masa care sunt la fel peste tot, nu vor fi atractive pentru turiști. Atât decorația interioară, cât și gastronomia trebuie să fie specifice locului. Acum, acest aspect lasă de dorit"** - precizează Etelka Nagy.

Conform bazei de date a Biroului de informare turistică, în mediul rural din județul Arad există, în acest moment, zece pensiuni turistice și agroturistice, la Cladova, Miniș, Mândruloc, Nădlac, Nădab, Șiria, Dezna, Julița, Lipova și Dorobanți. Capacitatea de cazare diferă de la o pensiune la alta. Sunt locații cu 4, dar și cu 20 de camere. Prețurile oscilează, în funcție de confort, de la 350.000 la 1.750.000 de lei/noapte/cameră cu două paturi. Turiștii mai pot găsi cazare și în vile, cabane și campinguri din Moneasa, Dezna, Căsoaia, Hălmăgel, Tauț, Nadăș-Conop și Ghioroc. Pentru cei cu pretenții, există moteluri în Moneasa, Nădlac, Buteni, Vinga, Sebiș, Hălmagiu și pe DN7 și hoteluri în Nădlac și Moneasa.

Hotelul „Ardealul" – o istorie de peste 160 ani

Drumul vinului, al laptelui și al apei termale

„Aradul turistic" este gândit pe trei linii regionale, tematice, cu diverse puncte de atracție pentru turiști. **„Dorim să organizăm un «drum al vinului» care să cuprindă localitățile din Podgoria Aradului. Acolo există deja infrastructura, sunt organizate degustări de vinuri în diverse crame, există și un muzeu al vinului. Este o zonă cu bogată tradiție viticolă, cu lacuri de agrement și pescuit, cetăți medievale și vechi lăcașe de cult. N-ar fi uitați nici amatorii de drumeții care găsesc aici puncte de pornire pentru numeroase trasee marcate, către creasta și văile munților Zărand. În zona Hălmagiu, vrem să organizăm un «drum al laptelui», pentru că sunt destul de mulți copii care cred că laptele se face în cutie, ca băuturile răcoritoare. Este o regiune recunoscută pentru producția de lapte, dar și pentru potențialul turistic. În centrul comunei există o hartă turistică, iar printr-un proiect derulat anterior, s-au realizat și cinci marcaje turistice, spre Vârful Bihor, spre Muntele Găina și în interiorul regiunii. Ne gândim și la «drumul apei termale» în care să cuprindem localitățile Curtici, Macea, Șofronea și Dorobanți, unde se găsesc șteanduri cu bazine cu apă geotermală până la 58°C, cărora li se adaugă și alte obiective turistice - castelele de la Șofronea și Macea, parcul dendrologic de la Macea"** - ne dezvăluie directorul DDAC.

Pachete turistice estivale

Până când aceste proiecte vor deveni realitate, Aradul nu va rămâne descoperit din punct de vedere agroturistic. DDAC lucrează la realizarea unor pachete turistice de o zi, două zile, trei zile și o săptămână pentru sezonul de vară. Acestea urmează a fi aprobate de Consiliul Local (instituție în subordinea căreia se află DDAC) și, apoi, valorificate. **„Aceste pachete turistice se adresează, în egală măsură, românilor și cetățenilor din țările învecinate. Ne așteptăm, însă, ca ele să fie solicitate în special din afara României. Acolo, vom face promovare prin birouri de informare turistică similare celui din Arad, birouri care sunt foarte dezvoltate în țările din Europa"** - menționează E. Nagy. Pe lângă sejurul într-o pensiune agroturistică, în pachet va mai fi inclus și un tur al orașului, cu prezentarea Aradului de către un ghid calificat.

Privați, momentan, de existența unui ghid care să le arate orașul, turiștii care străbat Aradul se adresează Biroului de informare turistică de pe Bulevardul Revoluției. **„Cei mai mulți dintre ei ne solicită harta orașului. Apoi, ni se cer informații despre hoteluri (în special cele care practică prețuri mai mici), despre pensiuni, locuri de vizitat, uneori suntem întrebați și de magazine... Pe lângă români, unii chiar arădeni, ni se adresează oameni din Italia, Germania, Franța, Israel, SUA, Ungaria... În special străinii vor să cumpere postere și albume foto cu Aradul. Unii dintre ei s-au interesat chiar și de tablourile care ne decorează biroul, manifestându-și dorința de a le achiziționa"** - spune Iulia Dăngulea, persoana care mediază, când pe românește, când pe englezește, contactul și relaționarea turiștilor cu Aradul. Fără Biroul de informare turistică, orașul nostru ar fi, probabil, mai puțin accesibil celor care-l vizitează. **„Am creat acest birou în scopul dezvoltării turismului, al promovării intereselor turistice ale municipiului și județului Arad"** - conchide directorul DDAC.

Foto: Ștefan Matyaș

La Sântana

Asociația SOS Copiii aduce o meserie nouă în România

La sfârșitul săptămânii trecute, în cadrul **Asociației SOS Copiii din Sântana** a avut loc un eveniment mai deosebit, care constituie totodată o interesantă premieră națională. Este vorba de examenul de absolvire al cursului de formare profesională în meseria de menaj casnic, specializare neexistentă până acum în nomenclatorul de meserii al Ministerului Muncii.

Cursul, organizat de către **Asociația SOS Copiii din Sântana** în colaborare cu **Agenția Județeană de Ocupare și Formare a Forței de Muncă Arad, s-a** finalizat prin susținerea unui examen, constând din mai multe probe teoretice și practice. „După un an de zile de școală, cele 7 absolvente au avut de demonstrat în fața unui juriu, cât sunt de pregătite în meseria de menaj casnic. Practic, toate fetele, dintre care 4 provin din casele de copii, trebuie să fie acum capabile să administreze cum se cuvine o gospodărie, începând de la întreținere și gătit până la plătirea facturilor de gaz, de exemplu, sau efectuarea cumpărăturilor pentru o familie ", explică Viorel Enache, directorul Asociației SOS Copiii din Sântana.

Atribuțiile cuprinse în această meserie se pot vedea și din programa școlară, structurată în 5 capitole: alimentația (gătit), îngrijirea locuinței, îngrijirea îmbrăcămintii, sănătate - competențe sociale, noțiuni de administrare a bugetului și noțiuni de legislația muncii. Din pregătirea fetelor n-au lipsit nici orele de practică, efectuate în cadrul caselor de copii, dar și la familii din Sântana și București. Fiind o meserie nouă în România, a trebuit ca programa de studii să fie aprobată de Agenția Națională de Ocupare și Formare a Forței de Muncă.

Cursul de la Sântana a fost posibil datorită finanțării obținute de la Guvernul elvețian, grație proiectului realizat de către domnul **Gillete Pavillon**, directorul Fundației „L'enfant c'est la vie" din cantonul Neuchatels, un mai vechi prieten al caselor de copii din Sântana. „Întreaga școlarizare a costat 22.000 dolari, bani proveniți din partea Guvernului elvețian, pe care i-am primit pe baza unui proiect întocmit și prezentat de către **Gillete Pavillon**. La aceasta se mai adaugă investițiile personale făcute de către domnul Pavillon, cifrate la circa 20.000 de franci elvețieni. Aici intră dotarea cu aparate elctrocasnice, toate achizițiunate noi din România, plus cheltuielie dânsului cu călătoriile făcute în țara noastră", declară **Viorel Enache**.

Cel mai important lucru este însă faptul că deja toate fetele au reușit să-și găsească un loc de muncă. „Încă înainte de terminarea cursului, toate fetele, ce au vârste cuprinse între 16 și 21 de ani, au primit solicitări de a fi angajate. Este vorba de familii din Sântana și București. De fapt, în baza unui protocol cu AJOFM, fetelor le este asigurat un contract de muncă pe 18 luni, după care, până la vârsta de 25 de ani, statul va suporta o parte din salariul acestora. Am constatat însă cu oarecare surprindere că pe piața muncii există o cerere mult mai mare în această meserie ", spune domnul **V. Enache**.

Interesant de reținut că ideea organizării unui astfel de curs îi aparține unui elvețian, care, de altfel, s-a și zbătut pentru obținerea finanțării. Colaborarea dintre Asociația SOS Copiii și domnul **Gillete Pavillon** a început în urmă cu 13 ani, timp în care elvețianul s-a implicat în mai multe programe sociale din Sântana, fiind prezent în țara noastră de peste 35 de ori.

Viorel Enache spune că, văzând succesul repurtat cu acest curs, AJOFM Arad și-a manifestat interesul de a continua școlarizarea cu alte serii de menajere cât și susținerea de noi inițiative asemănătoare.

Cosmin Trif

Precizări interesante

Comunitatea evreilor (M) din Arad aduce o contribuție prețioasă la unul dintre articolele pe care le-am publicat în ziarul nostru și care s-a bucurat de o foarte mare audiență. Redăm întocmai această contribuție la o mai bună, la o adevărată cunoaștere a istoriei locale.

Către Redacția cotidianului „Adevărul" - Arad

Lecturarea articolului „Povestea baronului Neuman", apărut în nr. 4165/joi, 18 martie, al cotidianului Dvs. mi-a produs, eufemistic vorbind, multă uimire.

Unele afirmații atribuite fiului baronului sunt lipsite de adevăr cât și de logică. Din respect pentru adevăr cât și față de o întreagă dinastie de oameni care au contribuit din plin la dezvoltarea orașului nostru mă consider obligat a vă releva următoarele, cu convingerea că veți întreprinde cuvenitele acțiuni de a le aduce la cunoștința cititorilor:

● La întrebarea „A fost sau nu Francis Neumann evreu?", fiului său „i-a fost greu să dea un răspuns clar". Cee ce este clar e faptul că fiul său nu este evreu, deoarece un evreu, când ajunge într-o localitate unde au trăit antecesorii săi, caută să viziteze mormântul acestora. Dacă ar fi făcut acest lucru, ar fi văzut ceea ce am fotografiat ieri în cimitirul evreiesc vechi neolog din Arad, și vă transmit în anexă: printre alte monumente funerare ale dinastiei Neumann, pe cele ale străbunicului și bunicului său.

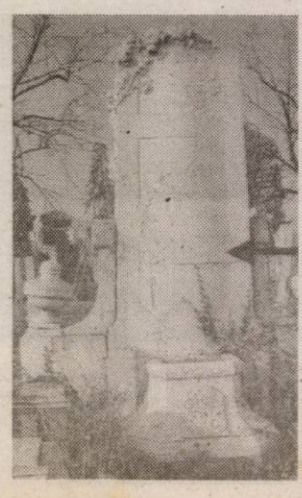

● Cartea „The Jewish People of Arad", cum rezultă chiar din titlu, tratează istoria evreimii arădene. În această carte, cum se arată (exagerat) și în articolul dvs., se vorbește „tot la a doua pagină" de baronul Neuman. De fapt, e redată succint evoluția întregii dinastii, cu arătarea contribuției acesteia la prosperitatea orașului. În acest context, a reține aspectul că „nu se spune răspicat că ar fi fost (baronul Neuman) evreu" mi se pare chiar hilar.

● Se face afirmația că baronul Francis nu putea fi evreu, deoarece „titlul nobiliar... excludea.... calitatea de evreu". Cum rezultă din fotografiile alăturate, deja pe monumentul funerar al străbunicului „ilustrului" Andrew, scrie „**VÉGVÁRI BÁRÓ** NEUMAN DÁNIEL". De altfel, pentru a-i acorda lui Daniel Neumann titlul de baron, pentru merite excepționale în dezvoltarea orașului dar și a imperiului, împăratul Franz Jozsef s-a deplasat special la Arad, în anul 1884. Acest titlu a fost moștenit de fiul său Alfred și apoi de nepotul său, Francis.

● Este hilară și formularea „evreii își întocmesc arborele genealogic pe linie maternă"..Trebuie să recunosc faptul că nici măcar evreii nu au realizat perpetuarea speciei doar prin partea feminină, așa că pe ramurile arborelui genealogic apar și bărbații. Adevărat este faptul că evreitatea unei persoane este recunoscută doar dacă provine din mamă evreică, dar descendența evreiască este recunoscută chiar și la un singur bunic evreu.

Cu stimă,
Președinte
Ing. Ionel Schlesinger

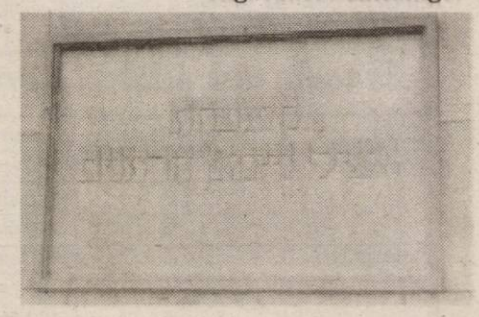

Inscripție ebraică pe spatele monumentului

Intoleranța la gluten sau Celiachia

Alimentele derivate din cereale (grâu, orz, secară, ovăz) sunt din ce în ce mai folosite în alimentație.

Argumente pro cereale integrale

* conținutul nutritiv al cerealelor integrale și al făinurilor nerafinate este mai mare decât al făinurilor albe. Făina albă este considerată un aliment relativ inferior din punct de vedere nutritiv, deoarece lipsesc din compoziția ei o serie de micronutriente. Cu toate acestea, făina albă și sortimentele de pâine albă sunt uneori preferate alimentelor din cereale integrale

* fibrele nedigerabile din cerealele integrale reduc posibilitatea apariției constipației și efectelor substanțelor toxice și vătămătoare care, fiind antrenate de fibre și eliminate, nu staționează timp îndelungat în tractul intestinal, neavând timp să acționeze. Dacă sunt consumate constant, pe parcursul vieții, acțiunea de reglare și de legare a fibrelor din cereale se manifestă prin reducerea incidenței cancerului de colon.

Există totuși și persoane care nu pot digera unele proteine din componența cerealelor. Este cazul Celiachiei (intoleranța la gluten). Denumirea de celiachie derivă din grecescul Koilia, care înseamnă abdomen.

În SUA 1 din 300 de persoane suferă de această boală. În România nu există o statistică oficială privind numărul persoanelor bolnave.

Manifestările clinice

Tabloul clinic al bolii cuprinde: diaree cronică, pierdere în greutate, malabsorbție, pierderi de sânge și anemie. Mucoasa intestinului subțire este modificată.

Intoleranța la gluten determină, uneori, apariția dermatitei herpetiforme în regiunea coatelor, genunchilor, feței, umerilor, mai rar pe mâini și, în cavitatea bucală, fiind confundată, frecvent, cu psoriazisul.

Simptomele pot apărea la orice vârstă. Nu există o explicație a acestei disfuncționalități. Cel mai mult se susține ideea că intestinul bolnavului în cauză nu poate secreta **glutaminaza**, enzima intestinală responsabilă de digerarea glutenului (proteinei din componența cerealelor), dar și că Celiachia este o formă de alergie la gluten. Din păcate, medicii sunt mai puțin familiarizați cu celiachia și de cele mai multe ori este posibil să greșească diagnosticul. Iată ce spune un bolnav de celiachie din SUA: „am pierdut o mulțime de timp și de bani cu tot soiul de analize și diagnostice greșite până când medicii au descoperit care este problema mea. În tot acest timp medicii mi-au spus că sufăr ba de colon iritabil, ba de cancer sau cine știe ce formă nouă de leucemie. Dar nici un moment medicii nu au pus problema dietei mele alimentare."

Tratamentul

Singura modalitate de tratare a bolii constă în eliminarea din alimentație a grâului, făinurilor de grâu și produselor derivate, precum și a celorlalte cereale (orz, secară). Dieta trebuie menținută toată viața.

Dintre cereale, singurele ce pot fi consumate sunt meiul și orezul.

Pe plan internațional există companii care produc alimente fără gluten. Singurul inconvenient pentru pacientul român este prețul ridicat al acestora.

La noi în țară există un laborator de Morărit - Panificație al Institutului de Chimie Alimentară care a realizat produse fără gluten.

Puterea oxigenului și nevoia de antioxidanți

Antioxidanții - protecție pentru organism

Antioxidanții sunt substanțe care prelungesc perioada de păstrare a alimentelor prin protejare împotriva oxidării. Organismele vii sunt protejate împotriva oxidării. Dar toate produsele alimentare sunt vulnerabile la oxidare. Un exemplu cunoscut este înnegrirea cartofilor prelucrați prin tăiere, curățare etc., atunci când sunt expuși la aer. Remediul cunoscut pentru această situație, o picătură de suc de lămâie, demonstrează principiul antioxidării. Sucul de lămâie conține vitamina C (E300), unul dintre cei mai eficienți antioxidanți.

În grăsimi și uleiuri, oxidarea este prima cauză a râncezirii. Toate grăsimile și uleiurile vor râncezi, dacă vor fi expuse o anumită perioadă de timp la aer, lumina soarelui sau căldură. Degradarea grăsimilor, pe lângă faptul că face alimentele improprii consumului (modificând gustul și mirosul), reduce și valoarea lor nutritivă. Grăsimile degradate oxidativ au efect dăunător asupra organismului prin acțiune distructivă asupra vitaminelor A, E, C, B1, B2, B6 din alimente (avitaminoze secundare), prin lezarea mucoasei gastrice și intestinale, în care caz se ajunge la scăderea coeficientului de utilizare digestivă a alimentelor și prin acțiunea peroxizilor și radicalilor din grăsimile autooxidate asupra membranelor celulare, asupra unor vitamine din organismul uman etc.

Antioxidanții pot fi clasificați în antioxidanți propriu-ziși și antioxidanți secundari. Substanțele care împreună au un efect mai mare decât suma lor matematică formează un sistem sinergetic. După natura lor, antioxidanții pot fi naturali și de sinteză.

La alegerea unui antioxidant trebuie să avem în vedere următoarele: compatibilitatea cu produsul alimentar, tipul de prelucrare a produsului alimentar, solubilitatea și dispersabilitatea antioxidantului, modificarea culorii produsului, aciditatea sau alcalinitatea produsului alimentar, modul de aplicare a antioxidantului, concentrația antioxidantului, temperatura de prelucrare a alimentului, prezența factorilor prooxidanți.

Vitaminele C (E300) și E (E306) sunt doi dintre antioxidanții prezenți în organismele vii, inclusiv la oameni, care îndeplinesc un rol antioxidant și sunt adesea utilizați drept aditivi alimentari. Un studiu recent a concluzionat că vitamina C împiedică formarea unor nitrozamine cancerigene, stimulează sistemul imunitar, protejează împotriva distrugerii cromozomilor și regenerează vitamina E ca parte din sistemul de protecție antioxidare.

Alături de toate aceste avantaje, antioxidanții oferă beneficii economice și protejează indirect mediul înconjurător, prevenind risipirea alimentelor.

Farmacia verde

● contra **hipotensiunii arteriale**, adică a tensiunii arteriale scăzute față de valorile normale, se recomandă următorul amestec: 50 g mentă, 20 g obligeană și 50 g rozmarin. Din acest amestec se pun 2 linguriță în 250 ml apă rece, se pune la fiert 5 minute, apoi se strecoară imediat. Se bea câte o cană, de două ori pe zi. Acest amestec de plante este recomandat și în cazul unei circulații slabe. De asemenea, se recomandă persoanelor astenice și celor care suferă de distonie neuro-vegetativă.

Rozmarinul se poate folosi și ca un condiment aromat (se găsește la alimentară) pentru preparate de pui sau la salate. Frunzele de rozmarin conțin flavonoizi și uleiuri volatile care au efect stimulator asupra întregului organism. Are efect vasodilatator pentru artere și antiaritmic.

● **pentru cura de primăvară** (detoxifierea organismului) se recomandă diverse amestecuri de plante. Iată câteva:

1. Frunze de mesteacăn, coada-șoricelului, măceșe cu sâmburi, urzică, flori de soc, mentă, coada-calului, hamei, crușin, în părți egale. O lingură mare cu vârf din amestec se opărește cu 250 ml apă. Se infuzează 10 minute și se strecoară. Se beau 3 căni pe zi, timp de 4 săptămâni.

2. Crușin, fenicul măcinat, mușețel, mentă, urzică, gălbenele, trei-frați-pătați, pelin. Se prepară ca și mai sus. Se recomandă în lipsa poftei de mâncare și în constipație rebelă la tratament.

3. Păpădie, urzică, crețișoară, coada-calului, mesteacăn, măceș, brusture (măcinat). Două linguri mari din amestec se opăresc 15 minute cu 250 ml apă. Se consumă 3 căni/zi, 5 săptămâni. Se recomandă mai ales în reumatism, litiază renală și biliară.

Actualități medicale

● medicii anticipează pentru viitorul apropiat o creștere spectaculoasă a numărului intervențiilor chirurgicale estetice în urma comercializării unui nou produs, **Restylane, un constituent natural al dermei pe bază de acid hialuronic, despre care se presupune că joacă un rol important în hidratarea și refacerea elasticității epidermei.**

Injecțiile cu Botox, un derivat al toxinei botulinice, reduc contracțiile musculare care predispun la apariția ridurilor și sunt în topul intervențiilor chirurgicale superficiale preferate de pacienții din SUA. Ele sunt urmate la distanță de injectările cu colagen, substanță considerată, până acum, esențială în stoparea procesului de îmbătrânire a pielii.

● **la începutul acestei luni a fost lansat, de firma GlaxoSmithkline, ghidul pentru femeile suferinde de epilepsie, intitulat „O călătorie de succes pe drumul vieții".** Rolul ghidului este de a ajuta femeile epileptice să descopere soluții practice pentru diferitele situații cu care se confruntă, să înțeleagă mai bine atât situația cât și opțiunile pe care le au și să fie deschise unui dialog cu medicul, pentru ca acesta să le poată prescrie tratamentul potrivit. Ghidul va fi distribuit cabinetelor medicale de specialitate și farmaciilor.

La nivel mondial sunt înregistrate 25 de milioane de femei epileptice.

● **la începutul lunii trecute a apărut în farmacii un nou produs pentru disfuncția erectilă - Levitra, la un preț convenabil.**

Plânsul face bine la sănătate

Să nu aveți o atitudine prea ușuratică față de... lacrimi! S-a demonstrat că ele pot fi și leac, dar și sursă de informații prețioase despre o anumită persoană.

Biochimistul american William Frey se ocupă de mai multă vreme cu studiul lacrimilor și a descoperit ca în componența lor intră o mulțime de substanțe folositoare pentru organism. Ele conțin și o substanță care atenuează durerea, și o alta care ajută la distrugerea microorganismelor provocatoare de durere, și chiar hormonul prolactina, care stimulează lactația la femei.

În conținutul lacrimilor - care, de obicei, reprezintă reacția noastră firească la orice durere - au fost descoperite tot felul de substanțe "calmante". Se știe demult că lacrimile "liniștesc" sufletul, ca și cum l-ar curăța de o durere de nesuportat. Se pare, însă, că această acțiune vindecătoare se mai explică și prin reacții chimice foarte concrete.

S-a dovedit că în stare de tensiune nervoasă, se întețește activitatea tuturor organelor și sistemelor din organism, inclusiv a glandelor care "sunt răspunzătoare" de lacrimi. Lichidul acumulat "este expulzat din organism" cu ajutorul lacrimilor, iar acest lucru reprezintă un fel de semnal original pentru creier, dictându-i acestuia să slăbească tensiunea emoțională. În afară de aceasta, stresul determină formarea unor substanțe toxice, care pot fi și ele eliminate din organism cu ajutorul lacrimilor. Într-un cuvânt, este clar că lacrimile reprezintă o minunată reacție de protecție a organismului, care ajută la eliberarea psihică și fizică a organismului

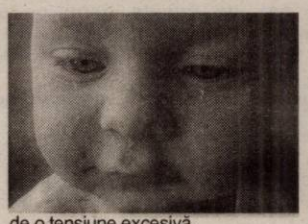

de o tensiune excesivă.

"Tot ce ajută persoanele să se elibereze de stres are o importanță vitală pentru sănătatea noastră", consideră neuropisholog ul american De Luca. Acest lucru este confirmat și de sondajele desfășurate în acest sens: ele au demonstrat că lacrimile aduc ușurare pentru circa 85 la sută dintre femei și 73 la sută dintre bărbați. Psihologii sunt convinși că lacrimile acționează în mod favorabil și asupra celor din jur: oamenii devin mai puțin agresivi, mai aplecați spre compasiune. Și tot lacrimile ajută însăși persoana suferindă să-și înțeleagă mai bine emoțiile.

Cercetătorii consideră că este extrem de dăunător pentru organism să-ți suprimi în mod conștient lacrimile - o reacție tipică pentru oamenii puternici, mai ales pentru bărbați. S-a descoperit o legatură directă între înăbușirea emoțiilor și tensiunea arterială, bolile de inimă și chiar cele oncologice.

Este posibil ca studierea aprofundată a celor mai diferite proprietăți ale lacrimilor omenești le va permite medicilor să găsească răspuns la o mulțime de întrebări. De exemplu, există deja cercetători care afirmă că studierea în laborator a acestui "lichid omenesc prețios" va permite diagnosticarea din timp a unor boli extrem de grave, inclusiv a celor genetice.

Pagină realizată de dr. Maria Filimon

ON CLINIC
CENTRU MEDICAL INTERNAȚIONAL
Ejaculare precoce ? Tulburări de erecție ? Impotență ? Acum ai soluția !
TRATAREA DISFUNCȚIILOR SEXUALE MASCULINE
Și îmbunătățirea apetitului sexual
Timișoara: 0256-302588
București: 021-3111929
Brașov: 0268-333989
Iași: 0232-265551
Baia Mare: 0262-214243
Constanța: 0241-548461

PROCTOLINE
CENTRU MEDICAL PROCTOLOGIC
Acum nu mai este nevoie de spitalizare
Cele mai moderne metode de tratament pentru
HEMOROIZI și FISURI ANALE
fără operații !!!
Timișoara: 0256-221219
București: 021-3808167
Brașov: 0268-333985
Iași: 0232-261818
Baia Mare: 0262-212622
Constanța: 0241-548463

Psoremiss
CENTRU MEDICAL DERMATOLOGIC
Incă nu ați găsit un remediu eficient pentru
psoriazis?
Există o metodă eficientă de tratament
FĂRĂ CORTICOIZI
Timișoara: 0256-302589
București: 021-3304745
Brașov: 0268-332220
Iași: 0232-222198
Baia Mare: 0262-213222
Constanța: 0241-548431
(c-785/2003)

La Sătmar, Ilie!

• *Tur de orizont* •

O etapă în care soarele a răsărit pe ulița fotbalului nostru, în sensul că toate cele trei reprezentante arădene ce evoluează în liga secundă s-au descurcat bine sau foarte bine. Mai întâi a fost UTA, care s-a impus, vineri, la Deva, în fața unei echipe de la mijlocul clasamentului. A fost însă o victorie importantă, ce a făcut uitată, parcă, înfrângerea umilitoare din prima etapă cu feroviarii clujeni. Acum UTA și-a dat drumul, golurile au venit firesc, iar vârfurile - Vlădoiu și Orlando - au jucat tot meciul, înscriindu-și chiar numele printre marcatori. Asta e bine, dă încredere în evoluțiile viitoare ale echipei, care, iată, s-a relansat în lupta pentru promovare. Suntem la un punct de lider, la fel și la „adevăr", iar sâmbătă putem trece de ei. Deci, la Sătmar, Ilie! Cu încredere în forțele proprii, cu mult curaj, băieții pregătiți de Ilie Stan se pot întoarce cu punctele victoriei, pentru ca apoi să pavăm cu alte reușite drumul spre „A". Un alt rezultat notabil s-a înregistrat la Ineu, unde Tricotajele lui Sorin Cigan au stins gazul celor din Mediaș, prin golurile marcate de Cristian Luca și Călin Mariș, făcând astfel din fosta prim-divizionară o echipă oarecare. Chiar dacă pe stadionul din Banu Mărăcine nu s-a înscris nici un gol, ACU Arad a reușit totuși să țină în șah o echipă sătmăreană, ocupanta, până una-alta a fotoliului de lider. Un egal ce poate da un impuls băieților lui Marcel Coraș pentru meciul viitor, când îi vor avea ca oaspeți pe fotbaliștii de la Oașul Negrești.

În eșalonul trei, echipele arădene și-au trecut în cont cele 12 puncte acordate pentru victorie. Cu alte cuvinte toate cele patru echipe ale noastre au câștigat, ceea ce nu s-a mai întâmplat în actualul campionat. Dacă Frontiera Curtici și West Petrom Pecica s-au impus la același scor pe propriile terenuri (scor 3-0), în schimb Șiriana Șiria și Telecomul au adus punctele victoriei de la Dej și Sărmășag, prilej cu care și-au mai dres „adevărul".

Trecând la sportul cu mingea la coș, să consemnăm victoriile echipelor noastre, însă trebuie să fim realiști în sensul că și băieții și fetele au întâlnit în Polivalenta arădeană ultimele clasate. Băieții de la West Petrom au primit vizita echipei din Cernavodă, pe care i-au surclasat, cum era și de așteptat, mai puțin ultimul sfert al partidei, în care oaspeții de pe malul Dunării au avut o tresărire de orgoliu. În schimb fetele de la BC ICIM Arad au reușit să treacă bine de suta de puncte în fața unei formații modeste, deși cu mulți ani în urmă a fost campioana țării. Surpriza etapei a venit, în schimb, de la Cluj unde liderul Livas a suferit prima înfrângere. Deci, campioana poate fi învinsă, zicem asta în perspectiva meciurilor din play-off, în care fetele noastre sperăm că vor juca finala cu Livas.

În lumea Formulei 1 nu s-a schimbat nimic. În prima cursă a anului în Australia, a câștigat neamțul Michael Schumacher, în Malaiezia, tot el. Dacă nici anul ăsta nu-l bate nimeni, va fi plictiseală mare în lumea bolizilor pe patru roți.

Alex. Chebeleu

Locul secund pentru B. C. ICIM

● Înaintea vicecampioanei din Cluj, a Sportului, Rapidului ori CET-ului. Cine s-ar fi gândit că B. C. ICIM va fi peste aceste formații la finele sezonului regulat? E adevărat, mai este o etapă de disputat, fără a avea repercursiuni, însă, asupra clasamentului. În „sferturi", baschetbalistele de la ICIM vor întâlni Olimpia București, de care - la fel ca până acum - va trece fără probleme. ● După atâtea meciuri în care antrenorul Dan Moraru îi cerea Cristinei Moiseev să nu facă doar act de prezență pe teren, extrema arădeană și-a dat, în sfârșit, drumul la joc. O confirmare se vrea sâmbătă, în confruntarea cu CET Govora, când Cristina va avea ocazia să demonstreze că evoluția ei nu a fost o întâmplare. ● Și Corina Moroșan a rămas datoare, jocul ei fiind sub posibilități, după ce la Cupa României a atras toate privirile. ● La polul opus se află echipa de handbal HC UAV Arad, pentru care salvarea de la retrogradare este un lucru prioritar. ● Singurul fapt ce a ieșit în evidență la meciul cu Poli Timișoara a fost dăruirea unor jucători, chiar dacă munca lor este benevolă. Măcar pentru această ambiție sportivii pregătiți de Ștefan Deacu și Titi Ionescu merită să prindă barajul, unde vor întâlni ocupanta locului secund din eșalonul inferior. ● Cum până în 14 aprilie, data când se reia campionatul, mai este vreme, se pot pregăti meciurile cu Bucovina Suceava și cu Universitatea Craiova, de unde HC UAV nu are voie să se întoarcă cu mâna goală.

Adela Ciolocoi

Un meci de tranziție

Astfel s-ar putea caracteriza antrenamentul cu public al baschetbaliștilor arădeni. Răniți în orgoliu după insuccesele cu C.S.U. Sibiu și Poli Carbochim Cluj, vicecampionii s-au impus în fața unei grupări modeste, care nu putea emite pretenții. Cu Axiopolis Cernavodă, West Petrom a avut parte de un meci în devans din cadrul ultimei etape a sezonului regulat, dar și de un meci de tranziție. Petroliștii își pregătesc deja arsenalul pentru a face față Asesoftului din Ploiești. Se anunță o întâlnire cu mare impact și greutate, date fiind nevoia de victorie a băieților noștri și revenirea fostei legiuni arădene la Sala Sporturilor. Chiar dacă oaspeții sunt favoriți, mai ales că în lotul echipei arădene problemele de sănătate apar și reapar, disputa -de mare atractivitate- nu trebuie ratată de nici un adevărat iubitor de baschet. Sâmbătă, cu toții, să ne vedem la Polivalentă!

Adrian Hărțău

Albe și negre

Palida umbră

Chiar dacă i-am făgăduit domnului Boric că o să vorbim prin luna mai, nu puteam rămâne insensibili la degringolada baschetului masculin arădean. West Petrom a ajuns o palidă umbră a vicecampionilor de ieri. Și nu din vina noastră. A ajuns o echipă de pluton, care nu mai speră decât, eventual, pe Cernavodă ori Rapid. Cu Sibiul acasă am pierdut că echipa stă într-un jucător. Fie el și sârb. Care, ca orice om, se poate îmbolnăvi. Apoi, la Cluj, cică ne-au „pișcat" arbitrii. Dar, oare „petroliștii" n-au nici o vină?

Pentru a-și afla locul ocupat la finele sezonului regulat baschetbaliștii arădeni au de trecut o probă „de foc". Trei „șocuri" cu echipele aflate pe podiumul ierarhiei naționale. „Șocuri" care pot zdruncina și mai mult moralul „petroliștilor" arădeni. Sau, din contră. Odată aflat numele adversarului din play-off, ne putem apuca de calcule și... rugăciuni. Rugăciuni ca noi să prindem un dram de culoare în joc, iar adversarii - limpede, mai bine cotați - să fie decimați de accidentări și neînțelegeri. Poate așa, vicecampionii de anul trecut vor putea bate la porțile semifinalelor. Nu suntem pesimiști de felul nostru. Dar, când vezi doar palida umbră a West Petrom-ului de ieri, îți (cam) pierzi și speranțele acelea de doi bani...

Daniel Scridon

La „Cupa Mărțișorul"

Premii și trofee pentru tenismani

Intersport este un club particular, care și-a declarat, încă de la înființarea sa, drept scop inițierea și promovarea sportului în rândul copiilor, adolescenților și tinerilor pentru a descoperi talentele în tenis-ul de câmp. Inițiativa particulară în acest sens are nobile obiective: creșterea unui tineret sănătos, formarea de caractere, care să dea Oameni.

Sediul Clubului este pe malul Mureșului, în continuarea terenurilor aparținând UTA. Aici **Intersport** are șase terenuri de zgură, dintre care două vor fi acoperite, ne spune **doamna inginer Anca Gavril**, președintele onorific.

În zilele de 20 și 21 martie a.c., **Tenis Club Intersport** a organizat, în sala Fabricii de zahăr, **„Cupa Mărțișorului"**, cu participarea a 35 de sportivi din Timișoara, Oradea și Arad. Concurenții, băieți și fete, s-au întrecut pe categoriile de vârstă.

După două zile de concurs, clasamentul se prezintă astfel: **Fete**, cat. 10 ani, I - **Kotrocz Andreea**, II - **Nora David**, III - **Mara Diș**; cat. 12 ani, I - **Rebeca Mitrea**, II - **Simona Pintiuță**, III. **Anastasia Deme** și **Cristina Fofiu**; cat. 14 ani, I - **Rafaela Don**, II - **Sabrina Fetea**, III - **Andra Gavril** și **Denisa Mondeck**; **Băieți**, cat. 12 ani, I - **Raul Stoinescu**, II - **Cristian Suba**, III - **Nicu Doncea** și **Darius Neica**, cat. 14 ani, I - **Horia Matei**, II - **Dalin Istrate**, III - **Bogdan Gulin** și **Sebastian Mureșan**.

Premiile au fost substanțiale și frumoase, constând din materiale sportive, termobagaturi, șosete, genți, pe lângă cupe, medalii, diplome și plachete, însumate la o valoare apreciabilă.

Dana Todor

Futsal

F.C. Arad - Venus București 2-10 (1-5)

Aseară, într-un joc fără istoric, ultimul dinaintea barajului de menținere în prima ligă de fotbal în sală: F.C. Arad - Venus București 2-10 (1-5), pentru gazde punctând Mihai și Schmidt.

A.H.

Campionatul Județean „Onoare"

Seria A

Rezultatele etapei a 17-a: CNM Livada - Progresul Pecica 1-1; Voința Munar - Forest Sânpetru German 1-0; Voința Zimandul Nou - Podgoria Ghioroc 5-0; Victoria Zăbrani - Unirea Șeitin 0-0; Mureșana Mândruloc - Stăruința Dorobanți 4-2; Victoria Felnac - Glogovăț 99 3-0; Mureșul Ususău - Victoria Zimand Cuz 2-2; Inter Arad - Petrom Nădab 3-0 (f.j.).

Clasament

1. Mândruloc	17	9	7	1	39-17	34
2. Livada	17	9	7	1	36-19	34
3. Pecica	17	9	6	2	33-17	33
4. Zimandul Nou	17	8	4	5	41-23	28
5. Șeitin	17	7	7	3	42-26	28
6. Zimand Cuz	17	8	2	7	41-28	26
7. Zăbrani	17	7	4	6	27-29	25
8. Dorobanți	17	6	6	5	51-35	24
9. Munar	17	6	4	7	31-31	22
10. Sp. German	17	6	4	7	23-27	22
11. Felnac	17	7	1	9	42-55	22
12. Inter	17	5	6	6	43-40	21
13. Ghioroc	17	6	2	9	35-44	20
14. Ususău	17	4	2	11	23-52	14
15. Glogovăț	17	3	4	10	18-42	13
16. P. Nădab	17	2	2	13	29-70	8

● Petrom Nădab s-a retras din campionat, urmând să piardă la „masa verde" toate meciurile din retur

Etapa următoare (28 martie 2004): Sp. German - Zimandul Nou, Pecica - Ususău, Inter - Munar, Ghioroc - Livada, Glogovăț - Mândruloc, Zimand Cuz - Felnac, Dorobanți - Zăbrani. Șeitin stă.

Seria B

Rezulatele etapei a 17-a: FC Național Sintea Mare - Viitorul Satu Nou 1-0; Cetate Dezna - Recolta Apateu 2-6; Victoria Lunca Teuz - Crișul Alb Șicula 2-0; Textil Internațional Galșa - Crișul Alb Buteni 3-1; Armonia Ineu - Viitorul Șepreuș 0-0; Victoria Seleuș - Șoimii Șimand 5-1; Flacăra Țipari - Dinamo Sebiș 2-0. Progresul Nădab a stat.

Clasament

1. Sintea Mare	16	12	1	3	43-21	37
2. Țipari	16	11	0	5	38-30	33
3. Galșa	16	10	1	5	57-22	31
4. Seleuș	16	8	2	6	21-21	26
5. Șicula	16	8	1	7	35-32	25
6. Șepreuș	16	7	2	7	42-37	23
7. Lunca Teuz	16	7	2	7	34-29	23
8. Satu Nou	15	7	1	7	26-17	22
9. Buteni	16	6	4	6	33-25	22
10. Sebiș	16	7	1	8	34-32	22
11. Apateu	16	6	3	7	25-33	21
12. A. Ineu	16	5	3	8	26-33	18
13. Nădab	15	5	0	10	27-44	15
14. Șimand	16	4	2	10	26-65	14
15. Dezna	16	4	1	11	28-54	13

● Voința Agrișul Mare s-a retras din campionat

Runda viitoare (28 martie 2004): Șimand - Ineu, Șepreuș - Galșa, Buteni - Lunca Teuz, Șicula - Dezna, Nădab - Sintea Mare, Satu Nou - Sebiș, Țipari - Seleuș. Apateu stă.

Concurs „Adevărul-Sport"

În această săptămână lansăm o nouă ediție a concursului „Adevărul-Sport". Una în care premiile puse la bătaie de redacția ziarului nostru și câțiva sponsori generoși sunt dintre cele mai atractive. Dvs., pasionați sau nu ai fenomenului sportiv, nu trebuie decât să răspundeți la cele cinci întrebări și să respectați regulamentul concursului „Adevărul-Sport".

Regulament

● Se poate participa cu un număr nelimitat de taloane, fără însă a fi acceptate copiile xerox.

● Toate taloanele (minim unul, maxim nelimitat) vor fi introduse într-un plic și aduse personal la redacție, ori prin intermediul poștei **(până cel târziu pe 2 aprilie a. c., data poștei)**.

● Pe plic se va menționa obligatoriu **„Pentru concursul Adevărul-Sport"**.

● Câștigător al concursului va fi declarat acela dintre dvs. care va răspunde corect la toate întrebările. În cazul în care mai mulți participanți vor da răspunsuri exacte, se va efectua o tragere la sorți pentru desemnarea câștigătorilor premiilor puse în joc.

Dacă nici unul dintre concurenți nu răspunde corect la toate întrebările, premiile vor fi reportate pentru următorul concurs, sau redacția va decide o altă modalitate de acordare a premiilor.

Iată întrebările propuse pentru ediția de primăvară-vară a concursului Adevărul Sport:

1. Cine va câștiga campionatul Diviziei A la fotbal?

2. Pe ce poziție a clasamentului seriei a III-a a Diviziei B se va situa F. C. UTA la finele sezonului?

3. Care dintre divizionarele C arădene se va clasa cel mai bine la sfârșitul campionatului actual?

4. Numiți echipa care va triumfa în campionatul Diviziei D-Arad?

5. Precizați poziția pe care se va situa Baschet Club West Petrom Arad la terminarea Campionatului Național, ediția 2003/2004?

Vă dorim inspirație și succes!

Talon-concurs „Adevărul-Sport"

Răspunsuri:

1. _____
2. _____
3. _____
4. _____
5. _____

Nume și prenume: _____

Adresa: _____

_____

Vârsta: _____ Telefon: _____

„Grupul de firme ASTRA-Arad - ARIS - Arad - SIRV-Caransebeș

angajează

Director economic

Condiții minime: studii economice superioare, bune cunoștințe de contabilitate, experiență în domeniu minim 5 ani.

CV-urile se trimit la nr. **fax. 0257/258168** până la data de **24.03.2004**. Detalii la telefon **233651 int. 2255**.

(4377001)

S.C. SALTEX MAȘINI F & J S.A.

str. Câmpul Fecioarei nr. 1 - Arad

Angajează ▲ frezori
▲ mașiniști electroeroziune
▲ sudori în argon

Societatea acordă:
- tichete de masă
- transport gratuit până la firmă
- salarii atractive în funcție de realizări

INFORMAȚII TELEFON: 289.082. (4127481)

Teatrul de Marionete Arad

ORGANIZEAZĂ ÎN DATA DE 30 MARTIE 2004 concurs pentru ocuparea următoarelor posturi:

- tâmplar
- sculptor păpuși

Condiții de participare:
- calificare în meseriile respective

DOSARELE SE DEPUN la sediul instituției până cel târziu pe 26 martie 2004.

Informații suplimentare la tel. 256.922; 280.974. (3928591)

S.C. AGROMEC S.A. PODGORIA ȘIRIA

Nr. ORC J-02/365/1996
Nr. cod fiscal R 8179972
Consiliul de Administrație

CONVOCATOR

În conformitate cu prevederile art. 111 din Legea nr. 31/1990 privind societățile comerciale, republicată, **se convoacă Adunarea Generală Ordinară a Acționarilor,** care va avea loc în data de **30.03.2004, ora 10,00,** la sediul S.C. Aramis S.A., Arad, **str. Poetului nr. 105-107**, cu următoarea:

ORDINE DE ZI
1. Aprobarea raportului Consiliului de Administrație privind activitatea economico-financiară a societății desfășurată în anul 2003
2. Aprobarea raportului Comisiei de cenzori
3. Aprobarea Bilanțului și a Contului de profit și pierdere pe anul 2003
4. Aprobarea Bugetului de venituri și cheltuieli pe anul 2004
5. Diverse.

În lipsă de cvorum, următoarea adunare generală va avea loc la data de 31.03.2004, la aceeași oră, în același loc, cu aceeași ordine de zi. La adunarea generală pot participa toți deținătorii de acțiuni înregistrați în Registrul acționarilor la sfârșitul zilei de 25.03.2004.

Președinte - Ing. Albu Teodor (4127485)

TAXI MIRKO-MILI

NON-STOP

Telefon 230.530; 230.730
ORANGE 0740.152.828
CONEX 0723.062.366

- **PRIMIM 6 TAXIMETRIȘTI COLABORATORI** cu mașină proprie și licență.
- Anunțăm colaboratorii noștri că **VOM ORGANIZA ULTIMUL CURS PENTRU OBȚINEREA ATESTATELOR** împreună cu instituțiile autorizate.
- Sindicatul Liber al Taximetriștilor „Dreptatea" funcționează în cadrul taxi MIRKO-MILI.

(c.p. 392/2003)

TERMOPLAST

FERESTRE UȘI * PVC
REDUCERE!!! ...Viitorul obligă... REDUCERE!!!

Tâmplărie PVC cu profile ALUPLAST Germania.
feronerie Germania, geam termopan
Vânzări în rate!!!
aluplast *Rulouri jaluzele și plase de țânțari*
Sisteme de garduri, porți și balustrade din aluminiu.
Telefon 0257-273.550 sau 0723.249.716, 0722.995.957

(C.1172006)

Andromeda Service srl

CU SEDIUL ÎN ARAD, Str. GORUNULUI Nr. 24, Tel.: 0257/ 256.858, Fax. 0257/ 270.899,

Instalatori autorizați in gaze GR III
Sudori cu calificare (electric + autogen)
Instalatori instalatii termice, sanitare, gaze
Excavatorist - minim 5 ani experiență

(c.12/2004)

Spitalul Clinic de Obstetrică Ginecologie „Dr. Salvator Vuia" Arad

REIA SOLICITAREA DE OFERTE

pentru produse alimentare și celelalte produse specifice ce nu se încadrează în sistemul de licitații electronice.

Ofertele întocmite conform prevederilor O.U.G. nr. 60/2001 aprobate prin Legea 212/2002 cu modificările ulterioare de depun la secretariatul instituției până la data de 29.03.2004, ora 15.

Selecția de oferte va avea loc în data de 30.03.2004, ora 10, la sediul instituției.

Informații telefon 0257-255.016 și 0257-255.878.

(4127482)

Vindem HÂRTIE DE ÎMPACHETAT

la sediul ziarului ADEVĂRUL din B-dul Revoluției 81.

PIONEER®
A DUPONT COMPANY

Hibrizi de porumb și floarea soarelui PIONEER

Relații la:
Director zona VI: Cosmin Chioreanu 0257/206.008; 0745/122.989
Promotor: Cosmin Răitar 0745/522.710
Distribuitor: S.C. Prodagro Bian SRL, Arad 0257/288.100
0257/288.000
0257/288.306

(3928423)

®, TM - mărci înregistrate și folosite în toată lumea de Pioneer Hi - Bred International, Inc. DesMoines, Iowa, SUA

Teba Industries

www.tebaindustries.com

Angajeaza:

- Zidari • Zugravi • Faianțari
- Instalatori sanitari • Electricieni

CERINȚE: ◆ experiență ◆ pașaport valabil minim 12 luni

Persoanele interesate vor depune CV la sediul societatii sau prin e-mail

(4377011)

310106 Arad, Str. Patria nr.14, J02/2108/1994, CUI R 6785611, tel. 004 0257 280343, fax 004 0257 280701tebaindustries@tebaindustries.com

S.C. DIALMA S.R.L.

Firmă cu tradiție în Arad în domeniul confecțiilor tip sport

Arad, str. Câmpul Liniștii nr. 1 (în curte cu Vama Arad)

Telefon: 30.60.33

Angajează

- *confecționere și confecționeri calificați pentru mașini de cusut*
- *tineri și tinere necalificate care doresc să învețe meseria de confecționer textil*

ASIGURĂ
- *salarizare stimulativă (pentru cei calificați începând cu 4.000.000 lei)*
- *condiții de lucru la nivel occidental (climatizare)*
- *tichete de masă*
- *transport gratuit de la UTA la fabrică și retur*
- *plata abonamentelor de transport pentru cei din județ*
- *asistență medicală gratuită la sediul firmei*

NOU *Angajăm persoane cunoscătoare a meseriei (și pensionari) cu timp de lucru parțial*

Garantăm locuri de muncă și câștiguri sigure, într-un singur schimb.

(C. 5/2004)

ANIVERSĂRI

LA MULȚI ANI cu sănătate, lui
FISTER CRISTIAN
cu ocazia împlinirii frumoasei vârste de 30 de ani. Părinții. (Ag. Criș, 140)

„LA MULȚI ANI!”,
cu multă sănătate, pentru doamna
ȘICLOVAN-POPOVICI MARIA,
din partea pacienților din ORADEA, CUGIR, ARAD. (5844)

VÂNZĂRI APARTAMENTE O CAMERĂ

Vând garsonieră, etaj II, Alfa. Telefon 257740, orele 20-22. (5519)

Vând apartament 1 cameră, bucătărie, baie, la casă (cumpărat de 8 ani, Legea 112), occidental, zona Podgoria, 16.500 Euro. Telefon 0723.992.371. (5220)

Vând apartament 1 cameră, zona Alfa. Telefon 0742.465.202.

Vând urgent garsonieră cf. II, 33 mp, et. 4, Miorița, 8.000 Eu. Telefon 279718, 0744.542.931. (5733)

Vând apartament 1 cameră. Telefon 338594. (5105)

Vând garsonieră cf. I, et. 4, Vlaicu, Z6F, faianță, gresie, balcon închis, uși schimbate, 12.300 Eu. Telefon 0721.545.044 sau 0722.562.019. (5693)

Vând garsonieră confort I, Miorița, 13.000 EU. Telefon 0744.687.177; 255522 Raco. (5796)

VÂNZĂRI APARTAMENTE DOUĂ CAMERE

Vând apartament 2/3 camere, zonă centrală, renovat, încălzire termotecă, ideal pentru privatizare (birouri, depozit, etc), intrare auto, preț 25.500. Telefon 212478. (p)

Vând apartament 2 camere 84 mp, zona 300, lângă BILLA, ultramodern complet renovat și mobilat, preț 31.000 EU. Telefon 0724.875.159. (5784)

Vând 2 camere în casă, ultracentral, 48 mp, 14.000 EU, proprietate. Telefon 213192, 0722.257.409. (5760)

Vând apartament 2 camere str. Fluturilor, bloc 12 A, sc. B, ap. 18, 12.500 EU. Telefon 271892 sau 0742.025.873. (5757)

Vând apartament 2 camere decomandate, str. Ineului, 27.000 EU negociabil. Telefon 0744.687.177; 255522, Raco. (5796)

Vând apartament 2 camere zona Fortuna, preț la vedere, parchet, faianță. Telefon 279373. (5824)

Vând apartament 2 camere, Vlaicu, Aleea Neptun, nr. 3, bloc Y6, scara B, etaj I, ap. 5. (5851)

VÂNZĂRI APARTAMENTE TREI CAMERE

Vând apartament 3 camere, decomandat, termopan, parțial mobilat, bloc Z23, scara F, etaj 4/4 (Piața UTA), preț la vedere. Telefon 0744.797.866; 272272, orele 19-23. (5724)

Vând apartament 3 camere, baie, anexe, grădină (1/2 din casă, 2 familii), Grădiște, 22.000 Euro, negociabil. Telefon 0722.898.543. (5220)

Vând apartament 3 camere, decomandat, central, et. 4/4, îmbunătățit, 35.000 Eu. Telefon 0257-254909, 0722.597.016. (5743)

Vând apartament 3 camere, zona Intim, et. 4/9, bloc nou, preț negociabil 35.000 Euro. Telefon 230237.

Vând apartament 3 camere, etaj I, îmbunătățit, central, Ineu. Telefon 513390; 368874. (5440)

Vând apartament 3 camere modificat, termopan, încălzire proprie gaz, parchet laminat, gresiat + garaj, Alfa parter. Informații telefon 0744.507.223. (5520)

Vând apartament 3 camere decomandat, parter, canalizare separată, Aradul Nou. Telefon 267378 zilnic după ora 18. (5783)

Vând apartament 3 camere, în Vlaicu, parter, spațios, 24.000 Euro, negociabil. Telefon 255522; 0744.687.177, Raco. (5796)

Vând apartament 3 camere, dependințe, baie, WC servici, 2 balcoane, termotecă, faianțat, gresiat, garaj cu canal și curent, zona 300, etaj II, preț fix 35.000 Euro. Telefon 0740.828.815 sau 0742.299.976. (5840)

VÂNZĂRI APARTAMENTE PATRU CAMERE

Vând apartament 4 camere, dependințe, Vlaicu, bloc Z26. Telefon 0744.142.035. (5453)

Vând apartament 4 camere, în casă, central. Telefon 212660. (5838)

VÂNZĂRI CASE

Vând casă 4 camere, bucătărie, 2 băi, 2 garaje, pivniță, teren 800 mp; sufragerie Lengyel, dormitor Madrigal. Telefon 286545, 0723.452.838.(5637)

Vând casă amenajată occidental, piscină, 2 garaje, intrare din 2 străzi, preț 95.000 Eu, negociabil. Telefon 0745.104.215. (5347)

Vând casă (sălaș) pe șoseaua Pecica, teren 7.915 mp, bun pentru privatizare. Telefon 216517. (3428)

Vând casă + 1.000 mp teren, pe centura din Gai. Telefon 0744.785.497. (4864)

Vând jumătate vilă, 3 camere, hol, bucătărie, baie, pivniță, 168 mp, curte și grădină, central, Legea 112, preț negociabil. Telefon 0257-279655, 0257-262508, mobil 0722.856.180, 0744.961.700. (4763)

Vând casă cu grădină în localitatea Păuliș. Telefon 277266 după ora 17. (5466)

Vând casă, 2 camere, în Șeitin (schimb cu garsonieră, confort II). Telefon 0726.628.664. (5220)

Vând casă Covăsânț, preț negociabil. Telefon 385165; 389279. (5686)

Vând casă 2 camere, zona Pârneava. Telefon 253363. (5696)

Vând casă, localitatea Șofronea, 3 camere, bucătărie, baie, încălzire centrală + anexe 1.440 mp. Telefon 229348, 0744.964.850. (5741)

Vând casă, comuna Șagu nr. 504, 3 camere, cămară, baie, bucătărie, garaj cu mansardă și anexe, grădină cu vie. Telefon 0740.107.597, 0740.839.157. (4063)

Vând casă în Pâncota, 2.500 mp, str. Gării 8 (excelent pentru firmă). Telefon 0257-282086. (5327)

De vânzare casă Grădiște. Telefon 338594. (5105)

GalileO design
ARAD,
Str. Unirii nr. 5-7, et. Complex Artexin
Tel./Fax: 206 238

ANGAJEAZĂ
Agent publicitar

(c.589/2003)

Trimiteți CV la fax nr. 206 238 sau la sediul firmei

Vând casă în Pârneava. Telefon 338594. (5105)

Vând cabană turistică din lemn, în Bârzava. Telefon 338586. (5105)

Vând casă modestă, din cărămidă, central, toate utilitățile, singur în curte, intrare auto, 39.000 Euro, str. Bela Bartok 2A. Telefon 0721.587.910 sau 0257/228711. (5363)

De vânzare casă în Vladimirescu. Telefon 338594. (5105)

Vând casă cu etaj, recent construită, în Păuliș. Telefon 338594. (5105)

Vând casă, VLADIMIRESCU, toate utilitățile (încălzire centrală, telefon, cablu, grădină, teren extravilan, anexe gospodărești). Telefon 514955, 287623; 0722.663.275.

Vând casă comuna Vârfurile + curte 3.000 mp + curent legat + posibilitate de apă curentă. Telefon 0742.363.976. (5292)

Vând casă, teren 1400 mp, cartierul Gai, apă, gaz. Telefon 274118. (5680)

Vând casă în Curtici, central, gaz, apă curentă, încălzire proprie. Telefon 464236 - seara; 0721.687.936. (5398)

Vând casă independentă 65 mp, gaz, 3 familii, ultrarenovată, Rusu Șirianu, 35.000 EU. Telefon 213192; 0722.257.409; 0788.253.364. (5760)

Vând casă mică la 15 km, 8.000 EU. Telefon 0740.043.413. (5764)

Vând sălaș în cartierul Alfa, lângă pădurar. Telefon 214428; 0721.825.558. (5637)

Vând sau schimb plus diferență, casă mare stil occidental, str. Stan Dragu, nr. 1, colț cu Ștefan cel Mare, Aradul Nou. Telefon 0745.862.042; 287773. (5807)

Vând casă 3 camere, anexe, localitatea Bocsig. Telefon 259146; 0744.241.398. (5818)

Vând casă, teren 2000 mp, cu dependințe cartier Subcetate, str. Gladiator 40, cu viitor acces la șoseaua centură nouă. Telefon 213337, 285080, 0722.989.040. (5821)

Vând casă cu grădină + teren agricol 2.5 ha, comuna Bata 137. Telefon 433764. (Lipova, 83)

Vând casă cu teren, Micălaca, 38.000 Euro. Telefon 212660. (5838)

VÂNZĂRI SPAȚII

Vând casă cu etaj, parter - spațiu comercial, amenajat, str. Pădurii. Telefon 214418, 0740.146.292. (4936)

De vânzare HALE FUNCȚIONALE, cu terenuri aferente, în PECICA. Telefon 338594. (5105)

Vând SPAȚIU pe Șirand. Telefon 0744.558.994. (5670)

Vând SPAȚIU COMERCIAL ultracentral. Telefon 0721.452.902. (5806)

Vând SPAȚIU PRIVATIZARE 2000 mp, lungime 27 m, lățime 80 m, 18.000 EU, la imobilul din capătul stăzii Șaguna, compus din 2 camere, bucătărie, baie, apă potabilă. Telefon 282637; 219026. (5750)

Vând SPAȚIU COMERCIAL amenajat, str. C. Coposu. Telefon 0722.810.067; 232696. (5813)

VÂNZĂRI TERENURI

Vând teren intravilan Șagu. Telefon 0723.631.021. (5445)

Doar 50.000 Euro, 11.000 mp, în incinta fostelor Sere Grădiște. Telefon 0744.603.850, 285249. (5594)

Vând pământ 3 ha 45 ari, Pusta Bujac. Telefon 278491. (5578)

Vând teren agricol 80 ha, jud. Arad. Telefon 253364, 0722.257.409; 0788.253.364. (5760)

Vând teren intravilan 500 mp zona Tabacovici. Telefon 229505. (5799)

Vând 9.5 ha pădure, sat Crocna, nr. 90, jud. Arad, familia BUDEA. (Ag. Gurahonț, 1288124)

VÂNZĂRI AUTO

Vând Dacia 1310 TX, an 1989, stare perfectă de funcționare, preț 1.000 Eu, negociabil. Informații 0257-287080, 0745.252.479. (5309)

Vând Dacia 1310, an 1989, numere noi, asigurare, VT, foarte bună, 850 Euro fix. Telefon 0723.837.619. (5171)

Vând motocicletă Kawasaki 500 GPX, vama plătită, 2000 EU. Telefon 0724.172.966. (5457)

Vând combină C14 stare de funcționare. Telefon 326125. (Ag. Ineu, 101)

Vând Opel Ascona-C, 1,8 injecție, an fabricație 1984, înmatriculat, stare bună, preț 1.500 Eu. Telefon 368839. (5662)

Vând tractor U650, perfectă stare, negociabil. Telefon 413004, 0745.307.645. (5694)

Vând camionetă Volkswagen LT, cu duble roți spate. Telefon 0257/322175; 0745.971.817. (5612)

Vând Dacia Solenza, nouă, 0 km, acte la zi. Telefon 0740.481.076; 316127. (5865)

Vând combină Claas 85, cu echipament complet. Telefon 0744.623.460. (5192)

Ocazie! Vând Passat 2000 TDI, full option, fără piele, impecabil. Telefon 0723.477.521. (5659)

Vând RABA 16 to tip IRAK; RABA 8,5 tone; ARO 243 Diesel. Telefon 357905; 0744.778.454. (Ag. Criș. 137)

Vând Dacia 1310, motor Renault, 5 viteze, 600 Eu. Telefon 0742.902.683. (5726)

Vând Dacia, acte la zi, 430 Eu. Telefon 0766.741.323. (5726)

Vând semănătoare porumb 4 rânduri, cu fertilizatoare. Telefon 0257/473336; 0722.934.195. (5478)

Vând 2 remorci auto (6 și 7,5 tone), stare funcționare (CIV, talon). Telefon 0744.523.701. (4822)

Vând Dacia Break, vișinie, nouă; Dacia Break roșie, 1987 și remorcă 5 to auto. Telefon 279684, după ora 18; 0723.918.891. (5647)

Vând Mercedes 190D, model '90, ireproșabil. Telefon 0744.813.406. (UTA, 245)

Vând tractor U650 și parbriz Opel Ascona. Telefon 260208. (5505)

Vând (ocazie) OPEL CORSA 1,3, 2 uși, 87, 1.200 Eu; FORD ESCORT 1,8 Diesel, 2.600 Eu; ISUZU MIDI (microbus) 1,7 Diesel, 2.500 Eu, toate stare bună, piese sau complete (50-200 Eu) Dacia, Opel Omega, Ascona, Ford Sierra, Escort, VW Santana. Str. Bradului 16A sau 13, Grădiște. (5312)

Vând remorcă monoax nouă. Telefon 0257 - 314077 sau 0745.334.099. (5584)

Vând Dacia 1300 recarosat 1310, CIV, VT valabile. Telefon 256859; 0744.810.630. (5755)

Vând camionetă TV 14, obloane aluminium prelată, numere noi, VT 2005. Telefon 0744.577.909. (5761)

Vând Opel Vectra din '92, stare bună. Telefon 279044 sau 0740.292.819. (5762)

Vând piese Dacia 1300, parbriz, motor, cutie direcție. Telefon 0724.673.171. (5770)

Vând Dacia 1310, an 1997, preț 2.200 EU negociabil. Telefon 0742.630.797. (5776)

Vând Dacia 1310, 1990, stare bună, 1.000 EU negociabil. Telefon 0721.874.275; 258890. (5778)

Vând Golf IV TDI, variant, an 2000, vama plătită, 10.800 EU negociabil. Telefon 0721.874.275; 258890. (5778)

Vând Opel Agila an 2001, înmatriculat recent sau schimb + diferență, preț 5.900 EU. Telefon 0722.389.000. (5787)

Vând TRACTOARE DT 1010, Fehdt 610 SL, Fiat 1880 (1800 CP), John Deere 195 CP, combină case în 1460 axial cu masa de 4.30 m lățime și 6 rânduri pentru porumb SUP 29, SPC 6 cu fertilizator, etc. Telefon 0744.547.274. (5797)

Vând autoturism Dacia Solenza Europa standard, culoare albă, km o. Informații telefon 289082. (5802)

Vând Ford Escort motorină, 1800 cmc, an 1992, 3650 EU. Telefon 273824. (5827)

Vând Dacia 1310, an 1988, import Ungaria, unic proprietar, 5 trepte, VT 2005, optic și tehnic FB, preț negociabil. Relații telefon 0740.519.278; seara - 0257-350256. (Ag. Criș, 139)

Vând Dacia Solenza, 2004, preț 4.900 Euro, negociabil. Telefon 0740.042.351. (Lipova, 86)

Vând Oltcit, an 1989, motor 1.300 cmc, stare foarte bună, 450 Euro, negociabil. Telefon 0744.834.010. (5868)

Vând Matiz, model unicat, an 2001, Euro III. Telefon 0740.093.973. (5875)

Vând Tico, an 1999, preț 2.950 Euro, negociabil. Telefon 0724.250.145. (5877)

Agrirom
SC AGRIROM SRL
Angajează:
ECONOMIST PENTRU FUNCȚIA DE AUDITOR INTERN

Condiții:
- studii superioare de specialitate
- vechime în muncă - minim 5 ani
- operare PC - Word, Excel
- carnet de conducere auto categoria B

Asigurăm:
salar motivant

(C.A.803/2003)

CV-urile se vor trimite la fax: 250.525, sau e-mail: office@agrirom până la data de 02.04.2004

VÂNZĂRI ELECTRO

Vând frigorifice: VITRINE, RAFTURI, CAMERE, AGREGATE, VAPORIZATOARE. Telefon 281384. (5213)

Vindem CASE de MARCAT, CÂNTARE ELECTRONICE, CONSUMABILE, pe strada I. L. CARAGIALE nr. 22. Telefon 272727; 282829. (3717)

Vindem CASE MARCAT FISCALE, CONSUMABILE, CÂNTARE ELECTRONICE, str. Vicențiu Babeș, nr. 22 A. Telefon 211211, 281188. (2044)

Vând TV COLOR, MAȘINĂ AUTOMATĂ DE SPĂLAT, foarte ieftin și garanție. Telefon 275277. (4864)

Vând CONGELATOR, COMBINĂ FRIGORIFICĂ și FRIGIDER, foarte ieftin și garanție. Telefon 275277. (4864)

FĂRĂ avans, fără dobândă, fără giranți, în rate ELECTROCASNICE SECOND HAND: TELEVIZOARE COLOR, MAȘINI de SPĂLAT, FRIGIDERE, LĂZI, COMBINE FRIGORIFICE, VITRINE, ANVELOPE, garanție. Arad, Calea Radnei nr. 225, telefon 259339; Lipova - 563027; 0744.706.321. (4784)

Vând diverse tipuri de TELEVIZOARE COLOR, garanție, preț 1.900.000, str. Bogdan Voievod, nr. 20. Telefon 349908; 0866.776.369. (5098)

Vând aparat înghețată 2 brațe, stare bună. Telefon 279044 sau 0740.292.819. (5762)

(Continuare în pagina 13) ➔

Tipografia Mediagraf
str. Feleacului F. N. (lângă Complexul Jackson), tel. 250.902

● VINDE LA PREȚ DE PRODUCĂTOR
HÂRTIE DE AMBALAJ
(simplă sau personalizată) la diferite dimensiuni
atât pentru persoane fizice cât și juridice.

● execută o gamă diversă de
imprimate, pliante, afișe, reviste, ziare și alte tipărituri
la prețuri avantajoase.

(Urmare din pagina 12)

Vindem CÂNTARE ELECTRONICE la preț foarte mic. Telefon 272727; 282829. (5801)

Vând (2 rate) MAȘINI SPĂLAT automate; TV COLOR, modele noi. Telefon 251392. (5816)

VÂNZĂRI DIVERSE

Vând butași zmeură, soiuri americane, 15.000 lei/bucată; porumb - 5.500 lei/kg; pălincă, circular, scule forat fântâni, mașină măcinat fructe; Peugeot 205. Telefon 0257/ 338216; 0744.566.143. (5198)

Vând bibliotecă cu dulap, vitrină, modernă, 8.000.000 lei; canapea 3+2 cu perne, neextensibilă, 3.500.000 lei; masă 6 persoane, pliantă, 1.000.000 lei; măsuță mică, 500.000 lei; toate aproape noi. Telefon 0744.694.634 sau 263006. (5372)

Vând PLASĂ GARD ZINCATĂ; CUIE; RABITZ; toată gama de SÂRME, BURLANE și CETÂRNE; ELECTROZI; SCOABE; TABLĂ, etc. Str. Vrabiei, nr. 4. Telefon 289997, 0744.289.997, 0721.474.980. (5293)

Vindem 2 vaci negre, una cu vițel lângă ea, una gestantă. Cicir nr. 267, telefon 216300. (5882)

Vând POMI ALTOIȚI și TRANDAFIRI. Familia OLOIERU, sat CUVIN, nr. 210. Telefon 461064; 0744.174.785. (3470)

Vând POMI FRUCTIFERI și ORNAMENTALI, trandafiri, sămânță lucernă, din PEPINIERA POMICOLĂ DOROBANȚI. Informații: ing. GLIGOR CAZAN, telefon 535001 sau 0744.519.481. (2545)

Vând POMI FRUCTIFERI, ORNAMENTALI, MAGNOLII, TRANDAFIRI, DOROBANȚI - KISS. Telefon 0745.839.884. (4277)

Vând en-gros CARTOFI CONSUM. Telefon 214415. (5139)

Vând LEMNE FOC, NISIP, BALAST, la domiciliu. Telefon 214415. (5139)

Vând PLAPUME, import GERMANIA, calitate deosebită, 200.000 lei/ buc. Telefon 0745.802.348. (5261)

Vând geam termopan PVC 210-230; 210-155; 160-230; 160-155; 135-300. Telefon 274339 sau 0742.065.177. (5457)

Vând FĂINĂ, BL 550, 12.700 lei/ kg, calitate garantată. Telefon 0744.759.392. (5508)

Vând TENSIOMETRE NEMȚEȘTI, 1.200.000 lei/ buc. Telefon 257740. (5519)

Vând COLȚARE, CANAPELE, FOTOLII. Telefon 286069. (5166)

Vând tocătoare de tăiat tulei. Telefon 216363. (5701)

Vând POMI FRUCTIFERI, trandafiri, tuia, arbori ornamentali, localitatea DOROBANȚI, Sarusii Iosif. Telefon 535058; 0744.635.011; 0740.301.119. (Ag. UTA, 250)

Vând 1500 baloți lucernă. Telefon 357905; 0744.778.454. (Ag. Criș. 138)

Vând camere supraveghere color transmisie radio, foarte micute. Telefon 0740.848.239. (5737)

Vând plug reversibil, cauciucuri Fulda, DVD MP3. Telefon 512371. (Ag. Ineu, 106)

Vând cățel Caniș mijlociu, de 10 săptămâni. Telefon 0740.094.135 sau 381035. (5747)

Vând cuptor aragaz butelie, bicicletă mountainbike, flex Bosch nou, TV color. Telefon 0726.487.402; 270794. (3480)

Vând dormitor german, negru, 400 Eu, șifonier uși glisante. Telefon 281195. (4243)

Vând răsaduri roșii și ardei gras pentru solarii. Telefon 0257-276969. (5063)

VINDEM SĂMÂNȚĂ: cartofi, lucernă, trifoi, ghizdei, gazon, porumb, floarea soarelui, legume, flori. Telefon 287691. (5009)

Vând lucernă 1500 kg, comuna Olari, nr. 117. Telefon 0257 - 377118. (Ag. UTA, 248)

Vând pui de carne aproximativ 450-500 g și la domiciliu. Telefon 0740.096.111; 368229 orele 8-12. (5746)

Vând vacă gestantă luna a 7-a, Bălțată Românească. Telefon 273631. (5745)

Vând vitrină frigorifică două bucăți; dulap frigorific două bucăți; cântar pentru animale. Telefon 0744.611.023. (Ag. Sebiș, 43)

Vând 2 pătuțuri de copii, 2 milioane negociabil. Telefon 0742.630.797. (5776)

Vând urgent geamuri + uși în stare perfectă. Telefon 0745.862.042. (5807)

Vând dormitor vechi, nuc, mobilă sufragerie. Telefon 277660, seara. (5812)

Vând vitrină combinată cu bar, stil vechi. Telefon 242202. (UTA, 252)

Vând foarte ieftin GARD VIU din HIBISCUS și IENUPĂR. Telefon 251851, 251360. (5834)

Vând mobilă combinată (dulap, pat cu 2 lăzi la capete, vitrină, toaletă), preț 200 Euro. Informații telefon 0257/ 349434; 0724.469.129. (5837)

Vând vacă galbenă cu vițel, fătată de 10 zile, garanție 20 litri lapte. Telefon 216088. (Lipova, 81)

Vând transformator de sudură monofazic, negociabil. Telefon 0257/271895. (5845)

CUMPĂRĂRI TERENURI, IMOBILIARE

Cumpăr teren agricol, suprafețe mari. Telefon 0740.010.311. (2874)

Cumpăr apartament 2 camere, zonă centrală. Telefon 0257 - 281037. (5689)

Cumpăr garsonieră confort II, ofer 5.500 EU. Telefon 0742.246.700; 0257-212275.

CUMPĂRĂRI AUTO

Cumpăr Dacia cu numere noi, ofer 7-20 milioane. Telefon 0742.199.780. (5137)

CUMPĂRĂRI DIVERSE

Cumpăr tulpină nuc, ofer 3.500.000 - 4.000.000 lei/mc. Telefon 0724.673.071. (5412)

Cumpăr colecții de bancnote și monezi vechi. Telefon 0721.845.547. (5427)

Cumpăr grâu panificație, cantități mari. Telefon 0721.943.611. (5652)

Cumpăr MIEI calitatea I. Plata pe loc. Telefon 0744.509.473; 0744.626.935. (5404)

Cumpăr aparat de spălat auto cu apă caldă. Telefon 512437. (Ag. Ineu, 107)

Cumpăr PORCI pentru sacrificat, 29.000 - 30.000 lei/ kg. Plata pe loc. Telefon 0788.323.255. (5785)

Cumpărăm CHERESTEA FRASIN, CIREȘ, MOLID și STEJAR; preferăm uscată sau zvântată. Telefon 0259/ 434163, luni - vineri, între orele 7-15. (f. 4377049)

LOCURI DE MUNCĂ

Angajăm OSPĂTĂRIȚE, BUCĂTAR și AJUTOR de BUCĂTAR. Telefon 0745.595.903; 256110. (p)

Angajăm DIRECTOR ECONOMIC, vechime 5 ani. Telefon 338244. (5603)

Angajăm OSPĂTARE pentru Restaurant. Telefon 270032. (5769)

FIRMĂ DE DISTRIBUȚIE angajează AGENȚI VÂNZĂRI cu experiență în vederea extinderii. CV la fax 287482. (5330)

SERELE de FLORI SÂNLEANI angajează FEMEI pentru CALIFICARE și FIRMĂ pentru NIVELARE TEREN. Telefon 0788.452.577. (UTA, 230)

FABRICĂ de ÎNCĂLȚĂMINTE angajează 4 MAȘINISTE, cu experiență. Telefon 272972. (5187)

FABRICĂ ÎNCĂLȚĂMINTE, angajează MAȘINISTE, MANUALI, ȘTANȚATORI, cu experiență. Telefon 0723.560.204 sau 259674. (5187)

AUTO POWER, magazin PIESE AUTO, angajează CONTABILĂ cu experiență. Telefon 0257 - 259880. (5666)

M'ART VLADIMIRESCU angajează TINICHIGIU AUTO. Telefon 514983; 0744.283.053. (5718)

Angajez urgent BUCĂTAR Fast-Food. Informații telefon 281365, 228871. (5708)

SC RESCO SA angajează AGENȚI COMERCIALI, MUNCITORI NECALIFICAȚI. Informații telefon 281312. (Ag. UTA. 251)

SC angajează ȘOFER DISTRIBUITOR PÂINE, disponibil program prelungit, vechime în conducere minim 3 ani. Telefon 289162. (Ag. UTA. 249)

SC PANPRO angajează BRUTARI PATISERI. Telefon 289162. (Ag. UTA. 249)

S.C. „ARCOOM" S.C.C.A. ARAD, str. Cloșca nr. 8, telefon 255889, angajează pentru secțiile ARAD, CURTICI: CONFECȚIONERI MAȘINI CUSUT INDUSTRIALE. (4864)

SOCIETATE angajează VÂNZĂTOARE, cu experiență pentru alimentara, salarizare foarte bună. Telefon 280110; 0723.169.998. (5203)

Angajez VÂNZĂTOARE pentru magazin alimentar în zona A. Vlaicu. Telefon 275855. (5638)

SOCIETATE COMERCIALĂ angajează STIVUITORIST cu prestare și muncă de încărcător-descărcător. Informații telefon 289342. (5634)

SOCIETATE COMERCIALĂ angajează CONFECȚIONERE, cu experiență, CTC-ist și PERSOANĂ pentru CROI. Oferim salarii avantajoase și tichete. Telefon 256044. (5562)

HOTEL PARADIS - ARADUL NOU angajează OSPĂTAR (OSPĂTARĂ), cu experiență. Telefon 287377. (5484)

Angajăm ȘOFERI TAXI, preferabil cu atestat. Telefon 228553 seara; 0726.099.933. (5704)

Angajăm MUNCITORI pentru amenajări spații verzi. Telefon 280231; 0745.611.238. (5748)

Angajăm DACTILOGRAFĂ. Telefon 0788.452.944 orele 16-20. (5752)

FIRMĂ AUSTRIACĂ selectează MUNCITORI CALIFICAȚI și NECALIFICAȚI pentru CONSTRUCȚII și curățări parcuri. Selecția se va face de către angajator. Detalii între 9-13 și 15-19 telefon 0740.969.565 sau 0741.935.901, până la data de 26.03.2004. (5756)

SOCIETATE COMERCIALĂ angajează BUCĂTAR, MUNCITOARE NECALIFICATĂ. Informații Restaurant UNIC, Revoluției 25. (5759)

Caut FEMEIE - AJUTOR PIAȚĂ, 4 zile pe săptămână, program 5.30 - 14, plata zilnic sau săptămânal. Telefon 0723.777.183. (5767)

Angajăm PERSONAL cu experiență pentru SERIGRAFIE. Telefon 284736, 0744.774.502. (5765)

SC BY LETRA SET angajează GRAFICIAN, prelucrător prelate, lăcătuș, sudor, montator material publicitar. Informații telefon 255523. (5773)

MUNCĂ în STRĂINĂTATE, construcții, croitorie, menajere, patiser. Telefon 0723.742.682; 00306947981662. (5780)

SOCIETATE COMERCIALĂ angajează BRUTAR cuptor vatră. Telefon 270494, 0744.567.097; 0741.143.293. (5782)

SC selectează PERSONAL TÂNĂR pentru departament publicitate. Oferi; calificare, salar 4.900.000, program 4-8 ore. Telefon 0740.511.404; 0721.121.760. (5788)

CARA PRODIMPEX angajează BRUTARI și FELIATORI. Str. Hunedoarei, nr. 52. Telefon 0742.218.693. (5800)

Angajăm VÂNZĂTOARE pentru magazin de îmbrăcăminte. Telefon 0740.874.371. (5803)

SC RO-EMEK IMPEX SRL organizează concurs în data de 25.03.2004, ora 10, pentru ocuparea unui post ȘEF DEPARTAMENT RELAȚII CU PUBLICUL. Condiții: experiență în confecționat prelate auto. Interviul va avea loc la sediul firmei, str. Calea Aurel Vlaicu, nr. 28-32. Telefon 0724.394.685. (5811)

CCIA Arad, angajează CONTABIL. Cerințe: minimum 3 ani experiență, operare PC. CV-urile și cererile se depun până în 26.03. 2004, la sediul CCIA Arad, str. Cloșca, nr. 5, la secretariat. Informații la telefon 0257 - 208806. (f, 4377044)

Angajez ȘOFER categoria B, minim 3 ani experiență. Telefon 0745.368.734. (5826)

Angajez ÎNGRIJITOARE de ANIMALE. Telefon 354629. (5828)

SC PANPRO SRL angajează VÂNZĂTOARE PÂINE. Telefon 289162. (UTA, 256)

AGENȚIE IMOBILIARĂ angajează AGENȚI IMOBILIARI. Oferim salar + comision, telefon serviciu și alte facilități. Informații telefon 210464 sau 0788.466.797. (5843)

Angajez FARMACISTĂ și ASISTENT FARMACIE, cu experiență. Telefon 0723.315.766; 0723.225.787. (p)

SC SUPERPLAST INTERNAȚIONAL SA angajează: OPERATORI MASE PLASTICE. Depunerea CV-urilor la sediul firmei: str. Nicolaus Lenau nr. 17. Relații telefon 288985, 287101. (5848)

Angajăm BUCĂTARI, OSPĂTARI, AJUTORI BUCĂTARI. Telefon 228827. (5849)

Angajăm MUNCITORI NECALIFICAȚI și ZIDAR. Telefon 256189. (5854)

MOOSKEA angajează CHELNERIȚE cu aspect fizic plăcut și BARMANI sau TINERI care vor să devină BARMANI. Selecția JOI, 25 martie 2004, la CLUB MOOSKEA. Informații la telefon 0723.695.475; 0788.379.554. (5856)

Angajez SPĂLĂTORI AUTO, condiții avantajoase. Telefon 213253; 0745.905.007. (5858)

Angajăm VÂNZĂTOR/E și PERSONAL NECALIFICAT. Detalii la telefon 0740.247.386; 211806. (5861)

TRANSPREST - PĂDURII 115, angajez SPĂLĂTORI AUTO. Telefon 211520; 0722.887.690. (5866)

SC cu sediul în SÂNICOLAUL MIC, angajează MUNCITORI. Relații, între orele 10-16, la telefon 206211. (5867)

SC CLUB MILAN ARAD angajează BARMANĂ. Telefon 0257/257002. (5871)

RATIO WEST angajează PERSONAL CALIFICAT în meseriile: GRATARAGIU, BUCĂTAR, BARMAN, OSPĂTAR. Informații la unitate - ȘTRAND NEPTUN ARAD. (5873)

PRESTĂRI SERVICII

SILDOR PROD
vânzări, montaj, reparații: VITRINE, CAMERE FRIGORIFICE și AER CONDIȚIONAT. Telefon service: 0257-349121; sediu: 0257-270622. (c)

Repar MAȘINI DE SPĂLAT AUTOMATE, FRIGIDERE, la domiciliul clientului. Telefon 216517. (4529)

Ș.C. PRESTIGE CONSTRUCT S.R.L. execută LUCRĂRI CONSTRUCȚII UNIVERSALE. Telefon 0744.775.398. (5499)

Școala șoferi col. RUSU asigură 30 ore de conducere. Telefon 283696. (5661)

Executăm TOATE TIPURILE CONSTRUCȚII. Asigurăm material calitate. Telefon 0721.583.110; 0742.070.683. (5728)

RENOVĂRI interioare, exterioare, GRESIE, RIGIPS, ACOPRIȘ, HIDROIZOLAȚII. Telefon 0745.787.198. (5154)

EXECUTĂM LA COMANDĂ: rolete, jaluzele textil, uși pliante. Telefon 288585, 0722.239.744. (4746)

ȘCOALA ȘOFERI ONCIU, toate categoriile. Prețuri foarte mici. Garantăm reușita. Telefon 282440; 0722.566.405. (2782)

Execut TOATĂ GAMA de CONSTRUCȚII. Telefon 234216; 0740.696.157. (5763)

Execut RENOVĂRI APARTAMENTE, FAȚADE case, INSTALAȚII SANITARE. Telefon 0744.705.830. (5815)

AUTOMATIC SERVICE repară MAȘINI SPĂLAT automate, domiciliu. Telefon 259146; 0744.241.398. (5818)

27 MARTIE, deschidere CURS - Școala șoferi CARMEN, ABCDE. Telefon 255445. (5819)

(continuare în pagina 14) ☛

(Urmare din pagina 13)

Executăm IZOLAȚII ACOPERIȘ și FAIANȚĂ, GRESIE. Oferim calitate. Telefon 275077. (UTA, 257)

DIVERSE

SC AGROMEC CERMEI SA cu sediul în Cermei, nr. 633 a solicitat obținerea autorizației de mediu pentru activitatea de prestări servicii în agricultură, stația de distribuție carburanți și carmangerie, situate în Cermei, nr. 633 și pentru stația de distribuție carburanți situată în Târnova, fn. Eventualele contestații se pot depune la sediul APM Arad, B-dul Dragalina, nr.16.

SOCIETATEA AGRICOLĂ MUREȘUL ZĂDĂRENI convoacă Adunarea Generală a Acționarilor pentru data de 27.03.2004, ora 9. (5833)

S.C. FORAJ SONDE ZĂDĂRENI S.A., beneficiară a investiției „Exploatarea nisipurilor și pietrișurilor din perimetrul Pusta Lată" - extravilanul localității GHIOROC, anunță publicul interesat asupra depunerii solicitării de obținere a acordului de mediu la A.P.M. Arad și scoaterea din circuitul agricol a unei suprafețe de 9.900 mp. Informațiile privind potențialul impact asupra mediului pot fi consultate la sediul Agenției de Protecția Mediului Arad, B-dul Dragalina nr. 16. Observațiile publicului se primesc zilnic, la secretariatul agenției, timp de zece zile calendaristice după data publicării prezentului anunț. Administratorul unic, ing. Olaru Mihai Gabriel. (5853)

CONSILIUL LOCAL PĂULIȘ organizează în data de 15.04.2004, LICITAȚIE PUBLICĂ DESCHISĂ cu ofertare în plic închis pentru CONCESIONAREA TERENULUI înscris în CF nr. 397 Sâmbăteni, nr. top. 3907/2/1/1/2. Termenul limită de depunere a ofertelor - 14.04.2004, ora 15. Informații telefon 388101 sau la sediul PRIMĂRIEI PĂULIȘ. (Lipova, 85)

CITAȚII

Citez pe numita văduva BOROȘ IOAN, în dosarul 2371/2004, termen 01.04. 2004, pentru neuzitare uzufruct, la Judecătoria Arad. (5753)

TURISM

DOUBLE T, lângă BISERICA ROȘIE, telefon 250230; 0745.475.750, TRANSPORT INTERNAȚIONAL DE PERSOANE cu prețuri începând de la: GERMANIA-49 Euro; AUSTRIA-40 Euro; ELVEȚIA -80 EU; SPANIA - 95 Euro; PORTUGALIA-125 Euro. (4447)

ÎNCHIRIERI

Închiriez urgent garsonieră, zona Gării, loc liniștit, etaj I, plata 70 Euro anticipat, garanție. Telefon 230305. (5841)

Caut să închiriez casă, apartament 4-5 camere, (ne)mobilat, zona Boul Roșu, Teatru, centru, perioadă îndelungată. Telefon 0744.784.572. (5288)

Ofer spre închiriere apartament 2 camere ultracentral, pentru sediu firmă, birouri. Telefon 0723.158.897. (5676)

Ofer închiriere apartament 2 camere micuțe, central, 130 Euro. Telefon 281195. (5534)

Închiriez (ofer) apartament 2 camere, semimobilat, zona Romanilor, caut persoane serioase, pentru termen lung, cu plata în avans. Telefon 0722.293.738. (5563)

Ofer spre închiriere SPAȚIU INDUSTRIAL în TIMIȘOARA. Telefon 338594. (5105)

Ofer spre închiriere AUTOMACARA 16 tone. Telefon 0744.523.701. (4822)

Primesc o fată în gazdă. Telefon 368404. (5712)

Închiriez (ofer) garsonieră, str. Abrud, bloc 236, ap. 8, Micălaca. Telefon 0740.702.728. (5758)

Închiriez AUTOMACARA 18 tone încărcător 3 mc. Telefon 0257 - 212588. (5792)

Închiriez apartament 2 camere 100 EU + 100 EU garanție. Telefon 0744.687.177, 255522, Raco. (5796)

Închiriez SPAȚIU pentru producție sau depozitare 1.5 EU/mp. Telefon 255522, 0722.226.333 Raco. (5796)

Doresc să închiriez garsonieră sau apartament. Telefon 255522, 0744.687.177, Raco. (5796)

Închiriez (ofer) SPAȚIU COMERCIAL, Calea Radnei, ideal piese auto. Telefon 0744.646.960. (5805)

Primesc fată, băiat în gazdă, nefumători. Telefon 211423. (5810)

Ofer spre închiriere apartament 4 camere, confort occidental, ultradotat, zona Fortuna, blocurile noi. Telefon 0721.368.895; 348789. (UTA, 254)

Ofer închiriere una cameră, cu antreu, intrare separată. Telefon 276228. (5830)

PIERDERI

Pierdut legitimație tramvai gratuită (pensionar), eliberat de CTP Arad, pe numele Semlecan Antonia. O declar nulă. (5751)

Pierdut carnet șomaj eliberat de AJOFM Arad, pe numele Medve Ioan. Îl declar nul. (5784)

Pierdut certificat înmatriculare nr. F02/795/1994, eliberat de CCI Arad, pe numele BOGDAN IULIU. Îl declar nul. (5822)

Pierdut legitimație student pentru reducere transport, eliberată de Universitatea „Aurel Vlaicu", pe numele Hausel Simona-Elena. O declar nulă. (5823)

SC JACKSON INTERNAȚIONAL SRL ARAD, având CF R 6017303, declară pierdute următoarele blocuri de facturi fiscale: 9689501-9689550; 9673101-9673150; 9673151-9673200; 9673201-9673250; 9673251-9673300; 9673301-9673350; 9673351-9673400; 9673451-9673500; 9983401-9983450; 9983451-9983500; 0082901-0082950; 0309101-0309150; 1299851-1299900; 1300101-1300150; 1300051-1300100; 1891951-1892000; 3408901-3408950; 3408951-3409000; 3409151-3409200; 3460051-3460100; 3460451-3460500; 3709351-3709400; 4019501-4019550; 4019551-4019600; 5031951-5032000. Le declarăm nule. (5839)

✝ DECESE ✝

Cu adâncă durere în suflet anunțăm trecerea în neființă a celui care a fost un bun soț, părinte, bunic și socru

MAGHICI PETRU,

la vârsta de 64 de ani. Înmormântarea va avea loc astăzi, la ora 14, la Cimitirul din satul ARĂNEAG. Familia îndoliată.

Cu inima sfâșiată de durere anunțăm încetarea din viață, printr-un tragic accident, al celui care a fost soț, tată,

preot BOB IOAN,

în vârstă de numai 32 ani. Înmormântarea va avea loc azi, 23.03.2004, ora 11, la Biserica Greco-Catolică din comuna ȘEITIN, cu participarea Î.P.S.S. ALEXANDRU MESIAN împreună cu un sobor de preoți. Veșnic nemângâiate rămân soția MARIA și fiicele IOANA și ANA-MARIA.

Cu adâncă durere anunțăm încetarea din viață a iubitului nostru soț, tată, frate și bunic,

BOTAȘ IOAN,

în vârstă de 69 ani. Înmormântarea va avea loc astăzi, 23 martie 2004, ora 15, la Cimitirul Pomenirea. Familiile îndoliate BOTAȘ și LAZA.

Anunțăm plecarea în veșnicie a celui care a fost soț, tată și prieten

FARCAȘ IOAN,

în vârstă de 48 de ani. Înmormântarea va avea loc miercuri, 24 martie 2004, ora 15, de la Capela Cimitirului Eternitatea. Familiile FARCAȘ, DRĂGAN și MIHUȚ.

✝ CONDOLEANȚE ✝

Suntem alături de colegul nostru MEDREA MAGHICI, în greaua încercare pricinuită de pierderea tatălui și transmitem sincere condoleanțe familiei îndurerate. Colectivul POLIȚIEI RUTIERE ARAD.

Senatul Universității de Vest „Vasile Goldiș" este alături de domnul Lect. Univ. Dr. IUSTIN STANCA, în durerea pricinuită de pierderea soacrei. Sincere condoleanțe familiei îndoliate.

Un ultim omagiu distinsului profesor universitar dr. farmacist

ȘTEFAN TĂMĂȘDAN.

Din partea vecinilor Splai Praporgescu, nr. 23. (5744)

Suntem alături de verișoarele și verișorii noștri la moartea mamei lor

TARCEA IULIANA.

Sincere condoleanțe! Familiile BLAGA NICOLAE și VASILE. (5754)

Colectivul Școlii de Arte Arad, este alături de doamna IORGOVAN MARIA, în greaua pierdere a mamei sale și transmite sincere condoleanțe. (5779)

Suntem alături de finul nostru MAGHICI MEDREA la suferința pricinuită de decesul tatălui său drag,

MAGICI PETRU.

Dumnezeu să-l odihnească în pace! Nașii IOAN și NICOLETA MAGHICI. (5789)

Suntem alături de prietena noastră MARIA IORGOVAN la decesul mamei sale și transmitem sincere condoleanțe familiei. MIOARA și REMUS. (5793)

Colegii de la Centrul Cultural județean Arad, sunt alături de doamna IORGOVAN MARIA, care trece printr-o grea încercare pricinuită de decesul mamei. Sincere condoleanțe. (5794)

Colectivul SC PARC SA Arad, este alături de colega POP RAMONA în aceste momente grele la trecerea în neființă a bunicii sale. Sincere condoleanțe! Dumnezeu să o odihnească în pace! (5804)

Colectivul Primăriei ȘEITIN este alături de familia BOB și regretă tragica dispariție a celui care a fost

preot BOB IOAN

și transmite sincere condoleanțe familiei îndoliate. Primăria comunei ȘEITIN, primar REMUS PĂCURAR. (5809)

✝ Suntem alături de ANA și IOANA în clipele grele pricinuite de tragica dispariție a tatălui lor,

preot BOB IOAN.

Copiii și educatoarele de la Grădinița ȘEITIN. (5808)

Suntem alături de doamna lector AURELIA MARȘIEU în durerea pricinuită de moartea prematură a soțului. Colectivul Grădiniței PP nr. 14, Arad. (5817)

Colectivul Primăriei GURAHONȚ este alături de CILAN LUCIA în grelele momente pricinuite de decesul fiului

CILAN VLĂDUȚ.

Dumnezeu să-l odihnească în pace! (Ag. Gurahonț, 1288125)

Suntem alături de colegul nostru TONY FARCAȘ, în aceste momente grele, pricinuite de pierderea tatălui,

FARCAȘ IOAN.

Sincere condoleanțe și mângâiere din partea lui Dumnezeu. Colectivul RADIO CNM este alături de tine! (UTA, 258)

Suntem alături de doamna profesoară AURELIA MARȘIEU în marea durere, la despărțirea de soțul drag. Sincere condoleanțe! Colectivul Grădiniței PP 16. (5836)

Colectivul de muncă din cadrul SC REMAT SA ARAD este alături de doamna BOTAȘ FLORENTINA, în aceste momente grele, pricinuite de moartea tatălui drag. Sincere condoleanțe familiei îndoliate. (5847)

Prietenii din PARTIDUL DEMOCRAT ARAD sunt alături de domnul TEODOR BENIUC într-unul din cele mai grele momente din viața unui tată: pierderea fiicei sale

DANIELA.

Nici un cuvânt nu poate alina această durere, dar inima noastră, a tuturor, este alături de el în aceste grele clipe. Dumnezeu s-o odihnească în pace! (5878)

Deplângem moartea prematură a scumpei noastre prietene

DANA BENIUC

și transmitem condoleanțe familiei îndoliate. Familia FĂLCUȘAN. (5880)

Suntem alături de familia BENIUC în greaua încercare pricinuită de decesul fiicei lor dragi,

DANIELA.

Dumnezeu să o odihnească! Fostele colege de la Contabilitate și Financiar, ASTRA VAGOANE - TRINITY. (5879)

✝ COMEMORĂRI ✝

Astăzi, 23 martie, se împlinește un an de când l-am condus pe ultimul lui drum, pe cel care a fost soț, tată, socru și bunic

POPA GHEORGHE.

Ne vom aminti mereu cu drag de el. Soția MARIA, fiul GHIȚĂ, nora BOABI și nepoții RAUL și CARMEN.

Comemorăm cu durere împlinirea a 25 ani de la despărțirea de iubita noastră mamă

OLGA FÂNTÂNARU

și 5 ani de bunul nostru frate

EMIL FÂNTÂNARU.

Rugăm pe bunul Dumnezeu să-i odihnească în pace! RODICA, OLGUȚA, PUIU, SVETLANA, VOICU. (5749)

Un moment de aducere aminte la împlinirea unui an de la trecerea în neființă a dragei noastre colege

NINA DEHELEAN.

Dumnezeu s-o odihnească în liniște și pace! Colegii de la SC INDAGRARA PROD COM.

Pios omagiu la împlinirea a 5 ani de la necruțătoarea despărțire de cel care a fost

judecător EMIL EUGEN FÂNTÂNARU.

Dumnezeu să-ți odihnească în pace sufletul tău bun. Soția. (5781)

Azi, 23 martie 2004, se împlinesc 2 ani de când a plecat dintre noi, cel care a fost tată, socru și bunic

CĂPRAR IOAN.

Dumnezeu să-l odihnească în pace și liniște. Vei rămâne veșnic în inimile noastre. Familia EDELENI. (5829)

Se împlinesc cinci ani de la dureroasa despărțire de cea care a fost

ȘANDOR ADRIANA (TIȚA),

plecată prematur dintre noi, lăsând un gol imens în sufletele noastre. Rugăm pe bunul Dumnezeu să o odihnească în pace! În veci nemângâiați, fiica DANA cu soțul SANDU. (5825)

✝ SERVICII FUNERARE ✝

RO STYL COMPANY
SERVICII FUNERARE COMPLETE
Magazin deschis și noaptea
ARAD STR. M. EMINESCU 22
peste drum de ARTEX
Tel. 214.422, 0744.690.121
ACCESORII FUNERARE
Pentru că suntem producători de sicrie nu simpli comercianți, PUTEM FACE O REDUCERE REALĂ de 40% LA SICRIU, clienților care fac toate serviciile cu firma.
PLATA ȘI DUPĂ ÎNCASAREA AJUTORULUI DE ÎNMORMÂNTARE.
TRANSPORT intern și internațional.

IN MEMORIAM "KUKI"
SERVICII FUNERARE COMPLETE
Str. M Eminescu Nr.4 în curte
Tel: 211.929 - 0723.343.964
MAGAZIN DESCHIS LA ORICE ORĂ
OFERĂ:
■ SICRIE 10 modele de la 900.000 - 3.400.000
■ SICRIE LUX 6 modele de la 3.600.000-22.500.000
Mânere. Șuruburi, prosoape, lumânări, colaci și colivă
■ LENJERIE 10 modele de la 350.000 - 2.000.000
Apelând la serviciile noastre (spălat, îmbrăcat, formolizat și transport) BENEFICIAȚI DE 20% REDUCERE LA SICRIU
GRATUIT Transportul sicriului la domiciliu Transport Intern și Internațional
Se poate plăti și după ridicarea ajutorului de înmormântare

Servicii FUNERARE COMPLETE NON STOP
str. G. Coșbuc, nr. 10.
Telefon 252818;
0745.380.522.
PREȚURI PROMOȚIONALE (c)

CA SĂ
construim împreună!

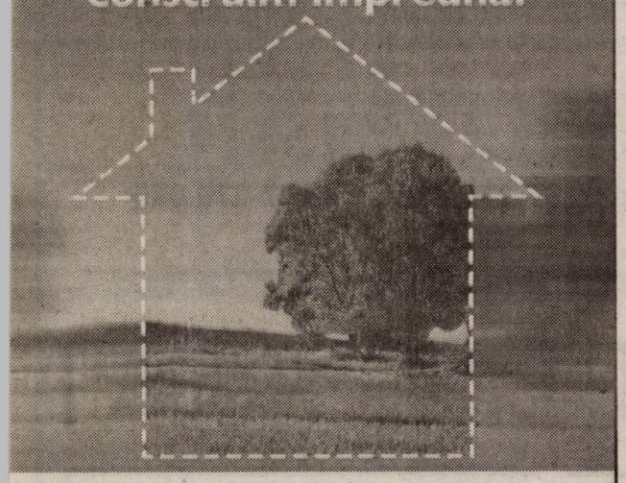

Creditul imobiliar/ipotecar

Prin creditul imobiliar sau creditul ipotecar oferit de Banca Transilvania îți poți cumpăra acum o casă, un teren, o casă de vacanță sau îți poți moderniza locuința pe care o ai.

www.bancatransilvania.ro

BANCA TRANSILVANIA BT — 10 ANI

(C.A.129/2004)

500 EURO DISCOUNT
CE FACI CÂND MICRA ÎȚI FACE AVANSURI?

Întreaga gamă NISSAN disponibilă la Arad
Almera, Primera
Terrano X-Trail
Patrol

MICRA

preț începând de la 8.690 €*
rată leasing de la 89 €/lună**

Nissan Micra? Diferită, originală, elegantă, simpatică, sofisticată.. Caroserie cu 3 sau 5 uși, motorizări benzină sau diesel, dotări standard de excepție. Mai stai pe gândun? www.nissan.ro

NISSAN
SHIFT_expectations

S.C. GETAX S.A. ARAD Concesionar RENAULT - NISSAN
Calea BODROGULUI, Nr.10 Tel.0257.281995, 0741.044772 e-mail: getax@rdsar.ro

(c.166/2004)

ERBICIDE, FUNGICIDE, INSECTICIDE, BIOSTIMULATORI - ACUM ȘI SEMINȚE

Gamă diversă de erbicide, fungicide, insecticide, biostimulatori, fertilizanți, folie solarii, la prețuri de importator.

NOU!
Semințe, generatoare de aerosoli.

Sfaturi și consultanță gratuite!
Str. Petru Rareș nr. 81
Tel./Fax 270.145
Grădiște

ECOCHEM
prietenul fermierilor

(C.A.81/2004)

VIPROMIN 2000 a company of PROVIMI
ISO 9001: 2000 ISO 14001:1996 HACCP
SALONTA BIHOR 0259-373019

NR. 1 IN FURAJAREA ANIMALELOR
Va oferă produsele:
ANIMIX ®

-NUTRETURI COMBINATE
-CONCENTRATE P.V.M.
-PREMIXURI
Pentru toate categoriile de animale.

DISTRIBUITOR:
S.C VETAGRICA S.R.L. ARAD ,Str.IULIU MANIU, Nr.84
Tel/Fax: 0257-256089, 0722-376360
S.C.AGROZAR IMPEX S.R.L.SEBIS.Str.CRIȘULUI,Nr.58
Tel/Fax.0257-310301,0745-355035l

(c.p.145/2004)

ANTON
2900 ARAD, DN7 Km. 550 OP 6 CP 136
TEL: 00-40-57-216836
FAX: 00-40-57-216835
E-mail: antonind@rdsnrk.ro

S.C.Anton Industries SRL.
ANGAJEAZA:

- Personal secția tricotaje
- Mecanic pentru mașini de cusut simple și speciale

Asigurăm salarii atractive, transport gratuit, bonuri de masă, decontarea abonamentelor de transport.

Informații suplimentare se obțin la telefon 216836 sau la sediul societății din Calea Aurel Vlaicu nr.291 (zona industrială)

(C.A.81/2004)

CG & GC Soluții Integrate IT&C
CADOUL

Hands free • Husă • Încărcător auto

ÎL ALEGI SINGUR

Drepturi de autor © 2000. Nokia Mobile Phones. Toate drepturile rezervate.

Ericsson 2628
10$*

Alcatel 501
14$*

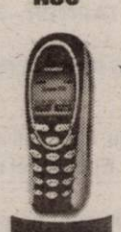
Siemens A50
17$*

NOKIA 3310
27$*

Motorola C350L
55$*

* Prețurile nu includ TVA și sunt valabile doar pentru abonament la Connex. În limita stocului disponibil.

OFERTA CONNEX
- 50% reducere la abonament până la sfârșitul anului (31 decembrie 2004).
- 20 de minute gratuite, lunar, pe viață.
- În plus, după primul an de contract, ai până la 30 de minute gratuite în rețea, lunar, pe viață.
- 50% reducere la prețul cartelelor Kamarad și Connex Go!

Ofertă valabilă până la 19 aprilie 2004.

DEALER CONNEX

B-dul Revolutiei nr. 42, Tel: 0257-250.604, e-mail: cgarad@cg-gc.ro
www.cg-gc.ro 0722.55.77.99 www.gsm4all.ro

(4377047)

S.C.„HERMES ECO GRUP"S.A. ARAD

cu sediul în Arad, str. Gh.Barițiu nr. 17, ap. 3, județul Arad

CONVOACĂ

ADUNAREA GENERALĂ A ACȚIONARILOR în data de 30 martie 2004, orele 10,00, la sediul societății din Arad, str. G. Barițiu nr. 17, ap. 3

ORDINE DE ZI

1. Prezentarea și aprobarea Raportului de gestiune al Consiliului de Administrație pe anul 2003.
2. Prezentarea și aprobarea Raportului Comisiei de cenzori pe anul 2003.
3. Prezentarea și aprobarea situațiilor financiare simplificate pe anul 2003, respectiv bilanț, cont de profit și pierderi și anexe la bilanț.
4. Aprobarea înființării a unui punct de lucru în localitatea Orșova, județul Mehedinți și a unui punct de lucru în localitatea Grabăț, județul Timiș.

În cazul neîndeplinirii condițiilor de cvorum, se convoacă a doua Adunare Generală a Acționarilor cu aceeași ordine de zi pentru data de 31 martie 2004, orele 10,00, la sediul societății.

Președinte Consiliu de Administrație,
Croitoru Marian

(4127479)

OFERTĂ EXTRAORDINARĂ

vânzare la licitație

Știind că în România, orice investiție imobiliară se poate dubla – cel puțin – în decurs de un an,

S.C. Concord Media S.A.
310085, Arad, Str. M. Eminescu nr. 55-57
Anunță o oportunitate unică de investiție pentru
INVESTITORII MOTIVAȚI

de perspectiva unui succes garantat, scoțând la vânzare unul din cele mai atractive active ale sale, situat în Arad, Calea Bodrogului FN.
Posibilități de dezvoltare, nelimitate.
Vânzarea se va face prin licitație cu strigare.
Documentația se poate cumpăra începând cu data de 25 martie 2004, de la sediul societății.
Informații suplimentare se pot obține la telefoanele: 0257-280-751, 0722-684-631.

NOU S.C. IMAR S.A. Arad

Vinde la prețuri promoționale **materii prime și materiale specifice prelucrării lemnului și construcțiilor:**

PAL, PFL, MDF, placaj, carton ondulat, carton plăci, poliuretan de diferite grosimi (moale și tare) etc.

Vânzarea se face de la sediul S.C. IMAR S.A. Arad intrarea de pe str. 6 Vânători.

Zilnic, de luni până vineri, între orele 8,00-16,00.

(4127483)

Firma WURTH ROMANIA S.R.L. specializată în comercializarea de organe de asamblare, scule manuale, electrice, pneumatice, produse chimice pentru montaj și etanșare

Angajează
Reprezentanți comerciali în orașul Arad

Condiții de angajare: posesor carnet de conducere categoria B și autoturism personal pentru perioada de probă (6 luni).

TRIMITEȚI CV-ul DVS. LA FAX: 021-232.32.82. până la data de 30.03. 2004.

(4127484)

S.C. SATLINE S.R.L. TELEFON 251.461, 0744/507.211 SHOW ROOM ARAD,Piata Mihai Viteazul - BL. M7 - PARTER
TÂMPLĂRIE DIN ALUMINIU ŞI P.V.C.
CU GEAM TERMOPAN; PROFILE PVC TROCAL Germania; PROFILE ALUMINIU Grecia
Reduceri între 8 şi 12% şi în luna martie
(c.53/2004)

Acqua lux

!!!!! OFERTA DE LUX DE LA ACQUA LUX

OFERTA ESTE VALABILA PANA IN 08.04.2004

- MOBILIER BAIE reduceri de pana la 30%
- BATERII (lavoar, bucatarie, vana) reduceri de pana la 36%
- CABINE DUS reduceri de pana la 30%

NOU!!!! DIN 15 MARTIE , PENTRU FIECARE 6 M² DE GRESIE SAU FAIANTA CUMPARATI, PRIMITI UN SAC DE ADEZIV GRATIS

ATENTIE STOC LIMITAT !!!!!!!!!

TRANSPORT GRATUIT LA DOMICILIU

ACQUA LUX, CALEA TIMISORII, NR.195, ARAD
Telefon: 206071, 206072
REALITATEA DEPASESTE ORICE IMAGINATIE....

Acqua lux
Dealer Jacuzzi
(c.114/2004)

BODIMAR
Tel/Fax: 0257-270.078 0257-270.079
VĂ OFERĂ LA PREȚURI PROMOȚIONALE

GIPSCARTON
Knauf; Rigips; Lafarge
cu tot sistemul de accesorii

POLISTIREN
expandat și extrudat

VATĂ MINERALĂ și BAZALTICĂ

SISTEME DE IZOLAȚII
termice și fonice

MEMBRANE BITUMINOASE
Iso-Line

OB și PC (colac și bare); PLASĂ SUDATĂ;

SISTEME DE ACOPERIȘ
Țiglă indigenă și import; Plăci bituminoase; Șindrilă; Policarbonat celular; Fibră de sticlă; Tablă cutată

SISTEME DE HORN
Effe 2; Schiedel

BLOCURI CERAMICE
indigene și import - 17 modele și dimensiuni

BINALE; ARTICOLE SANITARE; VOPSELE; CIMENT;VAR; GLETURI; ADEZIVI; B.C.A.; ȚEAVĂ și alte produse din metal

VINDEM ÎN RATE CU AVANS ZERO

Asigurăm transport, încărcat şi descărcat, mecanizat la domiciliul clientului, la preţuri promoţionale.
(c. 46/2004)

FERESTRE şi UŞI PVC cu GEAM TERMOPAN – PROFIL ACTUAL AUSTRIA
CALITATE AUSTRIACĂ ! → FERONERIE GERMANIA ! Plata în RATE ! → s.c. PLASTOTHERM s.r.l. Arad
Str. L. Blaga, nr. 23. Tel./Fax. 0257.211.272; 0722.677.100
8 % REDUCERE DE PAȘTI

Magazinele BENDEA
VĂ OFERĂ

INSTALAȚII SANITARE
GRESIE FAIANȚĂ

TOATĂ GAMA DE INSTALAȚII SANITARE, MATERIALE DE CONSTRUCȚII, SCULE, MATERIALE PT. AMENAJĂRI INTERIOARE

GRESIE FAIANȚĂ
IMPORT ITALIA și SPANIA

NOU!!! Produse electrocasnice
- cuptoare cu microunde
- mașini de spălat
- televizoare
- frigidere
- aragaze
- hote

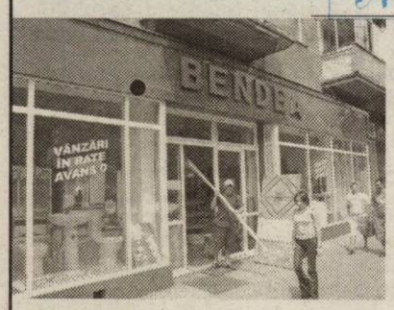

TOATE PRODUSELE COMERCIALIZATE CU PLATA ÎN 60 RATE LUNARE
(c.752/2003)

ARAD, B-DUL REVOLUȚIEI nr. 26-38 Telefon 231.853
ARAD, STR. PĂDURII Telefon 228.966
ARAD, STR. L. REBREANU nr. 68 Telefon 250.905

FUNDAȚIA ROMÂNO-GERMANĂ
Centrul de pregătire și perfecționare profesională
Organizează
CURSURI DE CALIFICARE:
- TÂMPLAR UNIVERSAL - 6 luni
- CONFECȚII ÎMBRĂCĂMINTE - 5 luni
- OSPĂTAR - 5 luni
- BUCĂTAR - 5 luni
- TAPIȚER - 3 luni

Se acordă REDUCERE 50% sau GRATUITATE șomerilor.
Informații:
Vladimirescu, str. Gării nr. 59, Tel. 0257-514.931; 514.934
Arad, str. Episcopiei nr. 32, Tel.: 0257-214.965
Cursurile sunt autorizate conform O.G. 129/2000.
Diplomele sunt recunoscute în UE.
(c.18/2004)

S.C. AGROMEC ȘILINDIA S.A.

CONVOACĂ ADUNAREA GENERALĂ ORDINARĂ A TUTUROR ACȚIONARILOR în data de 09.04.2004, ora 15, la Căminul Cultural Șilindia

cu următoarea ordine de zi:

1. Dezbateri privind viitorul unității.
2. Diverse.

Administrator - Crocnan Miron
(4377046)

SANPAOLO IMI BANK
Depozit la termen
între 12 şi 36 de luni
Cu plata dobânzii lunar
18% p.a. - DOBÂNDĂ ÎN PRIMA LUNĂ
Informatii suplimentare
ARAD, B-dul Revolutiei nr. 88
TELEFON : 284.888 ; FAX : 285.202

ADEVĂRUL

Cotidian independent Arad

ASTRA VAGOANE CĂLĂTORI
Singurul producător de confort din domeniu
Str. Petru Rareş 1-3
Tel: 233.651 Fax: 258.168
e-mail: astra.calatori@astrac.rdsar.ro

Anul XVI, nr. 4170 | 16 pagini | MIERCURI, 24 MARTIE 2004 | 6.000 lei | Publicaţie auditată de BRAT | Tiraj mediu zilnic vândut: 28 134
adevarul@arad.ro; adv.pub@arad.ro | http://adevarul.arad.ro

O gravă eroare

I. Iercan

În ultima vreme, atât în presa centrală, cât şi în cea locală există o tendinţă cel puţin condamnabilă: atac susţinut la opoziţie. Unii o fac din dorinţa sinceră ca opoziţia să demonstreze că poate fi o alternativă credibilă la actuala putere. Pentru că este o reală nevoie de o alternativă care să schimbe ceva în România pentru că actuala putere, deşi abilă şi persuasivă, nu a făcut, pe fond, ceea ce trebuia făcut. Şi că nu a făcut o demonstrează nivelul de trai al românilor care se îmbunătăţeşte doar în statisticile PSD, dar rămâne catastrofal în realitate. Pe de altă parte, corigenţa puterii e demonstrată de repetatele atenţionări ale Uniunii Europene - prin diverşi reprezentanţi - asupra neîndeplinirii criteriilor de aderare stabilite prin acquis-ul comunitar.

Aşadar, o parte a presei critică lipsa de aplomb a opoziţiei pentru că realizează că a schimba o putere actuală neperformantă cu altă putere, tot neperformantă, nu va duce la îmbunătăţirea situaţiei României nici în plan intern, nici în plan extern.

Mai mult, ziariştii încearcă să dea soluţii opoziţiei, deşi nu ar fi treaba ziariştilor să facă temele politicienilor. Ca să fiu sincer, m-am raliat adeseori unei astfel de atitudini, criticând slabele reprezentaţii ale opoziţiei ba, mai mult, am încercat să sugerez cam ce ar fi bine - după opinia mea - să facă opozanţii, pentru a dovedi că sunt mai buni decât cei de la putere. Şi ca mine sunt destui ziarişti, inclusiv în presa locală.

(Continuare în pagina 6)

Alarmant! În doar două ore

Aproape 250 de şoferi, amendaţi contravenţional

Foto: Şt. Matyaş

Lucrătorii din cadrul Serviciului de Poliţie Rutieră, sub comanda inspectorului principal **Adrian Lile,** au fost angrenaţi, ieri la orele prânzului, într-o acţiune în forţă pe şoselele din municipiu. Desfăşurarea de forţe a fost impresionantă: toate maşinile din dotarea serviciului au „descins" în punctele dinainte stabilite - Aradul Nou, Micălaca zona III, Grădiste, Calea Aurel Vlaicu, str. Pădurii, Centru, Podgoria şi alte zone sensibile în ceea ce priveşte traficul rutier.

De asemenea, pe toate aceste trasee au fost amplasate radare, iar întregul efectiv de inspectori şi agenţi ai serviciului s-a aflat în teren pentru a depista şi cea mai mică abatere de la regulile circulaţiei. Nici un şofer nu a fost iertat. Fie că nu purtau centură de siguranţă sau vorbeau la mobil, fie că nu aveau verificare tehnică la zi, actele maşinii, talonul, sau pur şi simplu pentru că nu s-au încadrat în limitele de viteză admise pe anumite porţiuni, aceştia au fost sancţionaţi aşa cum scrie la carte.

Sorina Ambruş

(Continuare în pagina 5)

ABONEAZĂ-TE la ADEVĂRUL
PENTRU CA TU SĂ FII BINE INFORMAT!
Abonamente se pot face atât la factorii poştali, cât şi la oficiile poştale din fiecare localitate.
Preţul abonamentului este de 80.000 lei

Dacă nu îşi primesc salariile restante

Jucătorii de la UTA vor să boicoteze meciul cu Olimpia

Antrenorul Ilie Stan a dezvăluit, ieri, că fotbaliştii săi sunt pe punctul de a boicota meciul cu Olimpia Satu Mare, de sâmbătă. Din cauza restanţelor salariale, jucătorii de la UTA au fost la un pas să intre luni în grevă , iar acum par hotărâţi să nu plece la Satu Mare, dacă nu îşi primesc banii până mâine.

Alte amănunte, în pagina 10

Lumea satului

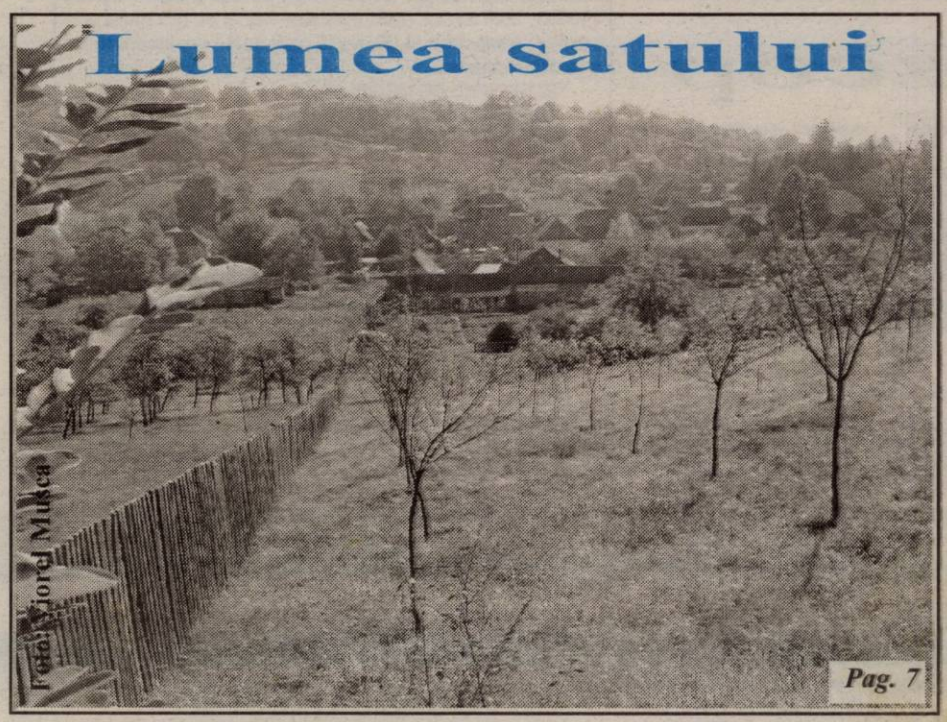
Foto: Viorel Mîlca

Pag. 7

La sfârşitul săptămânii se va trece la

Ora de vară

Nu uitaţi ca în noaptea de sâmbătă spre duminică să daţi înainte cu o oră ceasurile, astfel încât ora 3,00 va deveni ora 4,00 .

Citiţi în numărul de mâine al ziarului nostru

Monumentele din Piaţa Pompierilor pun pe „fugă" autorităţile locale

Restaurant Corleone
vă invită să petreceţi
SERI POPULARE
în compania soliştilor
GABI GHEORGHE → joi
iar vineri → DANIELA HANC şi AUREL ŞERAN
Informaţii şi rezervări la telefon 210.944; 0788.340.772
(c.746/2003)

GEMO IMPEX www.gemo.ro
Sisteme
•Climatizare
•Frigorifice
310092 Arad,
Str. M.Kogălniceanu 31
tel/fax: 0257 214 252
gemo@rdslink.ro
VIITORUL NE APARTINE

Old gallery SHOPPING CENTER
SPATII COMERCIALE DE INCHIRIAT
ARAD, STR. CICIO POP NR. 19 TEL: 280294; 0721.269.706
Old gallery SHOPPING CENTER (c. 703/2003)

Meditația zilei

Este mai puternic acela care se învinge pe sine decât acela care cucerește o cetate.

- Friedrich Schiller -

Calendar

Miercuri, 24 martie

Astăzi, Soarele răsare la ora 6 și 12 minute și apune la ora 18 și 32 de minute. Au trecut 83 de zile din acest an. Au mai rămas 283 de zile până în 2005.

Praznicul zilei: Biserica ortodoxă: Înaintepăznuirea Buneivestiri; Cuv. Zaharia; Sf. Mc. Luca; **Biserica greco-catolică**: Cuv. Zaharia; Înainteserbarea Buneivestiri; **Biserica romano-catolică**: Ecaterina a Suediei; Romulus.

A venit barza!

La Arad: Marc Andreea-Maria, Varga Roxana Andrea, Răzăilă Dalia-Ionela, Galea Nicoleta-Lavinia, Iuhasz Iasmin-Enikő, Bogdan Andreea-Melania, Ciobanu Daniela, Pelea Elisa-Adasa.

METEO

Vremea se va răci. Cerul va fi noros în prima parte a intervalului când vor cădea ploi ce pot avea și caracter de aversă. Vântul va sufla slab la moderat din sector sudic, cu intensificări temporare.

Temp min: 7 la 10°C.
Temp max: 14 la 17°C.

Cinematografe

DACIA (tel. 255.576): Cold Mountain (SUA) 11; 14; 17; 20
MUREȘUL (tel. 280.532): Dulcea saună a morții (SUA) 10; 12; 14; 16; 18
ARTA (tel. 280.526): Formula 51 (SUA-Canada-Anglia) 16; 18; 20
SALA MICĂ: (Ungaria) Hâc 15,30; 18,30.

„Adevărul" vă ascultă

La telefonul dimineții 280944, între orele 9,00 și 12,00

Mizerie în cimitire

Petru Jenjerean din Arad, Piața U.T.A. s-a adresat redacției noastre pentru a reclama mizeria din cimitirele arădene: „În partea de nord-vest a cimitirului Eternitatea este o mizerie de nedescris: sticle de plastic, haine, cartoane, tot felul de gunoaie... Cine se ocupă de curățenia în cimitire? Degeaba avem noi grijă de morminte, că toate sunt aranjate și unele chiar din marmură, dacă sunt inundate în gunoaie și nimeni nu se ocupă de curățenia acestora."

De administrarea cimitirelor se ocupă Gospodărirea Comunală Arad. Ieri, am încercat de nenumărate ori să-l contactăm pe directorul instituției - Edeleni Coloman, dar domnia sa nu a fost de găsit la instituție. Și nici o altă persoană abilitată să ne dea un răspuns...

„Propunerile Primăriei sunt niște aberații..."

Cantemir Țerei din Arad, strada Dragalina ne-a contactat la redacție pentru a-și spune părerea față de propunerea Primăriei Arad vizavi de parcările cu plată din municipiu: „Ceea ce propune acum Primăria este un abuz, o aberație!... Nu s-a rezolvat nimic în ceea ce privește parcarea. Toate străzile sunt pline de mașini. Eu aș propune să se facă o dezbatere publică privitor la parcările cu plată cu toți arădenii interesați. Până și la Uzina Electrică, dacă mergi să plătești curentul, oprești două minute și trebuie să plătești. Mai mult îți ia pînă găsești aparatul din care să-ți scoți bonul pentru parcare, decât să intri să-ți plătești curentul..."

Redactor de serviciu, N. Bodran

La telefonul după-amiezii, 280944, între orele 15,00 -18,00

Pavel Pascu din Ghioroc spune că nu este de acord să plătească taxa pentru serviciile gardienilor publici, deoarece el nu beneficiază de acestea. **„Din moment ce n-am văzut niciodată un gardian public patrulând pe străzi, nu văd de ce sunt acum obligat să plătesc această taxă. Când mi-au furat mie lemnele, oare unde au fost gardienii publici, care vin acum după bani?"** se întreabă el.

Redactor de serviciu, Cosmin Trif

Concert coral

Filarmonica de Stat Arad anunță că **astăzi, 24 martie,** la ora **18**, va avea loc la **Biserica Ortodoxă „Sfinții Arhangheli Mihail și Gavril" - parohia Sebiș 1**, un concert coral. **Corul academic** al Filarmonicii va interpreta **Vecerniile** (op. 337) de **Serghei Rachmaninov**, dirijor **ETHAN SPERRY - S.U.A.**

Același program va fi interpretat **joi, 25 martie,** ora 19, în sala Palatului Cultural din Arad.

Lansare de carte

Memoriile Principelui Radu

Editura NEMIRA și CASA REGALĂ au plăcerea de a vă invita joi, 25.03.2004, ora 10,00, la LIBRĂRIA CORINA, str. Eminescu nr.2, la lansarea cărții „ȘAPTE",de RADU, PRINCIPE DE HOHENZOLLLERN-VERINGEN, cu participarea autorului, care va acorda autografe.

Comenzi taxi

- **ALFA PLUS** 949; 349.349
- **TAXI ALFA** 228.888; 25.25.26; 0723-200.301; 0745-50.60.70
- **TAXI ARAD** 244.244; 274.444; 0722-755.440
- **DIESEL STAR** 212.222 0722-361.011; 0745-645.645
- **FAVORIT** 280.000; 281.111; 0740-083.333; 0742-409.992
- **VALI DIESEL** 280.705; 280.100
- **MIRCO MILI** 230.530; 230.730; 0740-152.828; 0723-062.366.

CUR$UL VALUTAR

VALORI ÎNREGISTRATE IERI, 23 MARTIE 2004

Denumirea valutei	BNR	BCR		BRD		Banca Transilvania		Banca Românească		Banca Romexterra		Alpha Bank	
		C	V	C	V	C	V	C	V	C	V	C	V
Euro	40051	39900	40300	39820	40320	39500	40200	39800	40250	39750	40330	39900	40200
Dolar S.U.A.	32510	32200	32700	32160	32700	32150	32700	32089	32611	32200	32750	32255	32630
Forint	159	149	165	153	163	152	159	-	-	151	161	-	-

ADEVĂRUL
Cotidian independent Arad
Editor: S.C. ADEVĂRUL Arad S.R.L.
COD FISCAL R 1681938 ● COD SICOMEX 19.604 ● CERTIFICAT J 02/1886 / 31 X 1991 ● COD SIRUES 020956601 ● ISSN 1220 - 7489

Redacția și administrația: 310130 Arad, Bd. Revoluției nr. 81. Telefoane: SECRETARIAT - 281802, fax 280655, 280625; ADMINISTRAȚIE - CONTABILITATE - 281797; MICA PUBLICITATE - 210775; MAREA PUBLICITATE - 280904; CLUBUL PRESEI - 280989.

Consiliul de administrație: președinte - MIRCEA DORGOȘAN, telefon 281802, 280625; vicepreședinte - MIRCEA CONTRAȘ, telefon 280854; membri: LIZICA MIHUȚ, telefon 280070, ȘTEFAN TABUIA, telefon 280854, MIRCEA ȚIȘCĂ, telefon 280904.

Colegiul de redacție: ȘTEFAN TABUIA (redactor-șef), telefon 280854; MARCEL CANCIU (șef secție foto), telefon 281701; ALEXANDRU CHEBELEU (șef secție sport), telefon 281701; GABRIELA GROZA (secretar general de redacție), telefon 280854; VASILE FILIP (șef secție cultură-învățământ-tineret), telefon 280003; IOAN IERCAN (șef secție politică), telefon 280943; TRISTAN MIHUȚA (șef secție probleme sociale - investigații), telefon 281855; DORU SAVA (șef secție economic), telefon 281738; NICOLAE OPREAN (șef secție actualități), telefon 280003; MIRCEA ȚIȘCĂ (șef secție publicitate și difuzarea presei), telefon 280904; MIRCEA CONTRAȘ (vicepreședinte al consiliului de administrație), telefon 280854; MIRCEA DORGOȘAN (președinte al Consiliului de administrație), telefon 281802, 280625.

Tiparul executat la S.C. MEDIAGRAF S.A. ARAD, str. Feleacului F.N., telefon 250902, fax 250920

Adresa Internet http://adevarul.arad.ro

Horoscop

Miercuri, 24 martie 2003

Berbec (21.03-20.04). Unele bănuieli neîntemeiate vă strică buna dispoziție.

Taur (21.04-20.05). Nemulțumiri de tot felul, însoțite de slăbiciune fizică.

Gemenii (21.05-20.06). Relația pe care v-ați bizuit funcționează din plin. O acțiune în forță are succes.

Rac (21.06.-22.07). Primiți bani și găsiți soluții acolo unde totul părea blocat.

Leu (23.07-22.08). Purtați discuții referitoare la o negociere, fie cu partenerii de afaceri, fie cu soțul/soția.

Fecioara (23.08-22.09). Vă reconciliați cu un șef și aveți parte și de alte satisfacții morale.

Balanța (23.09-22.10). Astăzi ieșiți dintr-o criză lămurind un aspect cu directorul sau cu alt superior.

Scorpion (23.10-21.11). Vă surprinde o decizie a șefului. Se poate regla un aspect al vieții conjugale.

Săgetător (22.11-21.12). O zi aglomerată, plină de surprize. Atenția vă este reținută de un proiect.

Capricorn (22.12-19.01). Trebuie văzută partea plină a paharului, ca să reușiți să susțineți și moralul altora.

Vărsător (20.01-20.02). Lucrurile sunt într-o continuă mișcare. S-ar putea să vă coste, dacă forțați nota în relația amoroasă.

Peștii (21.02-20.03). O problemă care vă chinuia de mult timp se va rezolva. Găsiți o nouă motivație în viața personală.

UTILITARE

PIEȚE, TÂRGURI

Azi este zi de piață la Păncota, Beliu, Buteni, Șiclău, Macea, Vânători, Pecica, Șiria și zi de târg la Beliu și Buteni.

Mâine, joi este zi de târg săptămânal la Curtici, Sebiș, Cermei, Săvârșin, Secusigiu, Zerind.

PRIMĂRIA MUNICIPIULUI

Program de relații cu publicul (camera 5) luni-miercuri-vineri între orele 8-12; marți-joi între orele 8-12; 15-17 - tel. 284.744, tel. centrală 281.850.

FARMACII DE SERVICIU

● Farmacia **REMEDIUM** Arad, B-dul Revoluției nr. 52-54. Program luni-vineri: 7,30-20,00; sâmbătă 8,00-14,00. Telefon 233.195. Eliberează medicamente compensate și gratuite.

● Farmacia **„ALEXANDRA"**, str. Tribunul Dobra, nr. 24 (stația tramvai Boul Roșu), tel. 282.062. Program luni-vineri: 7-22; sâmbăta: 8-18; duminica: 9-15. Eliberează medicamente compensate și gratuite

● Farmacia **„OMNIAFARM"**, Calea Aurel Vlaicu, Bl. Z28, cu program zilnic de la orele 8,00-22,00. Telefon 271.724. Eliberează rețete gratuite și compensate.

● Farmacia **MELISSA** - medicamente alopate și homeopate. Onorăm și rețete gratuite și compensate. Tel. 219.588, Micălaca, str. Abrud nr. 80, bl. 219. Orar: luni-vineri 8-20, sâmbăta 9-16.

● Farmacia **JASMINE-PHARM**, P-ța Catedralei nr. 7A. Orar: 8-18, sâmbăta 8-14, duminica 9-13. Rețete compensate și gratuite, medicamente homeopate, alopate, fitoterapeutice și produse de uz stomatologic. Tel. 214.788.

URGENȚE STOMATOLOGICE

● Cabinetul de pe str. Crișan (în spate la Gionelli) are program non-stop. Telefon: 253794.

UROLOGIE

● Cabinet urologie (în clădirea Policlinicii Municipale). Program zilnic, inclusiv sâmbăta, între orele 9-12, telefon 213036.

DISPENSAR VETERINAR

● Dispensarul veterinar din Aradul Nou efectuează zilnic, orele 8-16 (sâmbăta 8-12 și duminica) examen trichineloscopic, vaccinări antirabice și sterilizări câini-pisici, însămânțări artificiale. Telefon 287.298

● Dispensarul veterinar din Curtici: examen trichinelosoopic, vaccinări, tratamente, consultații, la toate speciile de animale. Telefon 464.145

ÎNTRERUPERI CURENT

Miercuri, 24 ianuarie: 9-14: Eminescu, Calvin (Vf. cu Dor); **9-13:** Faleză Sud Bl. 42, 43, 56, 86, 87, 88, 91, 1, 2, 3, 4, 5, 42 str. Zorilor (p), Oituz,Condurașilor (p), Stația de betoane; **9-11:** Bl. cuprinse în perimetrul Ștean cel Mare, Gogol, Caransebeș, Muncii, Bicaz; **11-13:** Muncii, Sulina, Ostașului, Păcii, Bicaz, Stațiunea cercetări legumicole, Orșova, Stan Dragu, Molidului, Ogorului, Calea Timișoarei (p); **13-15:** Bagdazar, Ogorului (p), Viilor, Armoniei, Petuniei, Pinului, Coltișor, Merișor, Molidului (p)

În județ: 9-15: Buteni, Luncșoara, Mocrea, Iermata, Cicir - parțial

CITIRE APOMETRE

Miercuri, 24 ianuarie: Boemiei, Răzvan, Vidra, Porumbului, Salcâmului, Pelicanului, Castor, Rândunicii, Vezuviu, Rozelor, Râșnov, Viitorului, Cocorilor, H. Coandă, Abatorului, Latină, Biruinței, Venus, I. Rațiu, A. Karoly, Pădurii, Eftimie Murgu, Clujului fără soț., Kardoș, Trandafilor, Preparandiei, Domei, Gojdu, Al. Gavra, Tr. Buteanu, Ac. Teologică, Sava Tekelia, M. Eminescu, Gh. Șincai, Lucian Blaga, Sebeșului, Ilarie Chendi, Voltaire, O. Goga, S. Gyula, I. L. Caragiale, Dorel Sibii, Mărășești, Sabin Drăgoi, I. Suciu, Praporgescu, N. Grigorescu

ADMINISTRAȚIA FINANȚELOR PUBLICE

Administrația Finanțelor Publice a municipiului Arad: Asistență contribuabili (impozitul pe venitul global) - telefon 280633, 280733, int. 198 (persoane fizice) și 125 (persoane juridice) între orele 8,00-12,00. Informații suplimentare la www.finantearad.ro

TELEFOANE DE URGENȚĂ

POMPIERI 981; 251.212

AMBULANȚĂ ARAD - 961 sau **251.313**

POLIȚIE: 955

Numărul de centrală telefonică al I. J. P. (Inspectoratul Județean de Poliție) Arad: 207.100.

S. C. DISTRIGAZ-NORD S. A. TÂRGU MUREȘ

Sucursala de Distribuție a Gazelor Naturale Arad, Dispeceratul permanent - telefon 218.928; 256.928

DERANJAMENTE CURENT ELECTRIC 235.991

S. C. SALUBRITATE S. A. ARAD

Dispecerat între orele 7,00 - 19,00, tel.: 280.873

PROTECȚIA CONSUMATORULUI

B-dul Revoluției, nr. 50. Telefon: 257049

DIRECȚIA DE SĂNĂTATE PUBLICĂ - serviciul de permanență: 254.438

GARDA FINANCIARĂ

B-dul Revoluției nr. 79, telefon: 280971

INSPECTORATUL TERITORIAL DE MUNCĂ ARAD

Str. Episcopiei nr. 11-13, tel.: 211762, 211862, 257251

AGENȚIA JUDEȚEANĂ PENTRU OCUPAREA FORȚEI DE MUNCĂ

Str. Gheorghe Lazăr nr. 20, tel: 281998, 211791

POLIȚIA DE FRONTIERĂ: tel.: 959

Cenaclu literar

Joi, 25 martie, ora 17,00, în sala mare a Casei de Cultură a municipiului, din str. Gh. Lazăr nr. 1, va avea loc obișnuita ședință de cenaclu a Uniunii Scriitorilor din România, filiala Arad. Vor citi proză: Ion Corlan și Lazăr Faur.

A.T.I.P.O. 1 TRANSPORT INTERNAȚIONAL DE PERSOANE
Călătoriți prin noi în Europa! AUSTRIA-ITALIA-SPANIA-PORTUGALIA-GERMANIA-BELGIA-OLANDA-FRANȚA
REZERVĂRI ȘI INFORMAȚII:
TEL.: 254.745, 281.028, 0788.43.68.48
Oferta specială
SPANIA 110 EURO
REPREZENTANȚA LUCKY TOUR - SAIZ TOUR
societate Spaniolă - Română
REPREZENTANȚA PRIAMUS, ADRIANA TRANSILVANIA TRANSPORT
societăți Germano - Române
GERMANIA 50 EURO
BELGIA, OLANDA 130 EURO
ITALIA 95 EURO
REPREZENTANȚA ERIKA INVEST SAMEX, ADRIANA, FIL
societăți Germano - Române

La Fundația româno-germană din Vladimirescu

Prima autorizație de calificare profesională

Direcția de Dialog, Familie și Solidaritate Sicoală (DDFSS) Arad a acordat ieri prima autorizație de formare profesională. Fundația româno-germană din Vladimirescu a primit autorizație pentru patru cursuri de calificare profesională. Este vorba de calificarea pentru meseriile de ospătar, zidar-pietrar, tâmplar universal și operator mașini utilaje din industria confecțiilor. Cursurile vor începe la 1 aprilie a.c., iar până în acest moment sunt înscrise 18 persoane. **„Grupul țintă al acestor cursuri sunt tinerii care părăsesc instituțiile de ocrotire, deținuții și șomerii"**, a declarat **Adrian David**, directorul Fundației Româno-Germane din Vladimirescu.

Cursurile sunt structurate pe trei nivele de calificare. Primul nivel se desfășoară pe o durată de trei luni, al doilea cuprinde cinci luni de curs, iar cel de-al treilea nivel se finalizează în nouă luni. Taxa de participare se calculează în funcție de meseria aleasă. **„Șomerii care sunt trimiși de DDFSS, sunt scutiți de plată. De asemenea, se fac reduceri pentru plata cursului de la 50%-100% și pentru șomerii care nu sunt în evidența Direcției. Vor plăti doar cei care urmează aceste cursuri ca o a doua specializare"**, a explicat David.

Victor Neamțiu a înmânat prima autorizație de calificare profesională din județul nostru.

Absolvenții cursului vor primi diplome de calificare, valabile atât pe plan național cât și internațional.

Victor Neamțiu, directorul DDFSS Arad ne-a informat că în curând vor mai fi acreditate și meseriile de tapițer, bucătar, operator calculator și coafură.

Anca Șumălan

Șapte firme „se bat" pentru gunoiul din municipiu

Astăzi, la ora 11,00, Comisia de evaluare din cadrul Primăriei Municipiului va deschide plicurile cu oferte venite de la nu mai puțin de șapte societăți interesate de concesionarea serviciului de salubrizare menajeră, dezinfecție, dezinsecție și deratizare. Pe lângă cele trei firme arhicunoscute la nivel de Arad - **S.C. Salubritate, S.C. Polaris M Holding și S.C. ASA Servicii Ecologice,** care desfășoară activități conexe pe raza municipiului, curățenia orașului a trezit interese din partea a încă patru societăți din țară. Este vorba despre **S.C. Retim Ecologic Service** din Timișoara, **S.C. Ro Sal Grup București, S.C. Salub S.A. Ploiești** și **S.C. Urban S.A. Râmnicu Vâlcea.**

Prin urmare, concurență acerbă pentru concesionarea acestui serviciu, așa că edilii au de unde alege. Câștigătorii vor fi anunțați abia peste câteva zile, după studierea cum se cuvine a ofertelor...

Sorina Ambruș

Țigări de contrabandă

Biroul de Poliție Pecica, în colaborare cu Serviciul de Investigații Fiscale din cadrul Direcției Generale a Finanțelor Publice Arad, au organizat o acțiune pe ruta Arad-Nădlac, soldată cu o captură importantă de țigări netimbrate.

Hireș Ștefan, de 26 de ani din Nădlac, aflat la volanul mașinii cu numărul de înmatriculare AR-06-ASD, a fost oprit pentru controlul de rutină, polițiștii descoperind în portbagaj 3.600 de pachete de țigări fără documente de proveniență. Marfa, evaluată la aproape 75 de milioane de lei, a fost ridicată în vederea confiscării, iar tânărul s-a ales cu o amendă contravențională în valoare de 100 de milioane de lei.

S. Ambruș

Cronica măruntă

● **Dan Petru,** de 48 de ani, din localitatea Buteni, este cercetat în stare de libertate pentru abandon de familie. Acesta nu a plătit, cu rea credință, pensia de întreținere pentru cei trei copii minori, vreme de trei luni.

● Polițiștii arădeni l-au introdus în arest pe **Tocoian Viorel,** de 19 ani, din Arad. Tânărul are de ispășit doi ani de închisoare pentru furt.

● Sunt cercetați în stare de libertate pentru conducerea unei mașini, pe drumurile publice, fără a avea carnete de conducere, **Bun Simion,** de 30 de ani, din Sebiș și **Condea Monica,** de 24 de ani, din Ignești.

● Aflat într-o deplasare pe ruta Șofronea-Curtici pentru a verifica stadiul aplicării programului „România Curată", prefectul Dan Ungureanu și-a exprimat dezacordul față de modul în care este gospodărit orașul Curtici. Ungureanu era nemulțumit de mulțimea de pet-uri și bucăți de folie aduse de vânt pe străzi. „Este inacceptabil ca un oraș precum Curticiul să nu aibă un aspect plăcut. Am văzut gunoaie peste tot...Pe drum, pe străzi, câmpuri, în șanțuri...", spunea Ungureanu.

● Pentru o bună bucată de vreme, vor deveni pietoni următorii șoferi care s-au urcat afumați la volan: **Mirea Marius Gheorghe,** de 37 de ani, **Ionescu Constantin**, de 33 de ani, **Vintescu Ion,** de 55 de ani, **Petrache Mircea**, de 37 de ani - toți din Arad - **Radu Alexandru,** de 33 de ani, din Timișoara, **Bocioi Ioana Florica**, de 24 de ani, din Bocsig, **Borza Onuț,** de 39 de ani, din Agriș, **Luca Dănuț,** de 29 de ani, din Gurahonț, **Leucuța Sergiu Ciprian,** de 19 ani, din Sântana și **Sold Ovidiu Stelian**, de 26 de ani, din Șicula.

● La Uzina nr. 1 a Regiei Autonome Apă-Canal (R.A.C.C.) s-a produs un accident de muncă. Bupte Gheorghe, în vârstă de 52 de ani, angajat al R.A.A.C., s-a accidentat în timp ce încerca să ajungă la magazia de oxigen. El a vrut să treacă peste gardul ornamental din țevi și lanț și s-a împiedicat. A căzut și s-a ales cu o fractură de șold. Bărbatul a fost transportat la Spitalul Județean...

Expoziție foto

Librăria **Ca și Cum** și **Universitatea „Aurel Vlaicu"** organizează vernisajul expoziției foto **„Bus vs El Bus - un voiaj în Cuba"**. Evenimentul are loc mâine, 25 martie, de la ora 17, în holul Universității „Aurel Vlaicu" - Micălaca, str. Elena Drăgoi, nr. 2.

Ascuns sub tren

Polițiștii de frontieră de la Curtici au descoperit în trenul Rapid Dacia, care circulă pe relația București-Viena, un cetățen ascuns sub un vagon de clasă.

Sergiu T., de 22 de ani, din Republica Moldova, a intrat legal în România în urmă cu trei zile, și dorea să ajungă ilegal în Italia, pentru a-și găsi un loc de muncă. Fiindcă nu poseda viză de intrare în Ungaria și apoi mai departe în Spațiul Schengen, tânărul a apelat la această metodă riscantă de a părăsi România.

Aventura s-a finalizat cu un dosar penal pentru tentativă de trecere ilegală a frontierei de stat.

S. Ambruș

Pascal Coulan, autorul piesei „Soare o dată la două zile",

Într-un one man show la Joy's

În cadrul „Săptămânii Mondiale a Autorilor de Azi", organizată la Arad de AMIFRAN, a avut loc, luni seara, one man show-ul francezului **Pascal Coulan.** Spectacolul său s-a desfășurat la cafeneaua literară JOY'S, deschizând astfel „sezonul" manifestărilor teatrale în acest spațiu cultural al orașului. Publicul nostru îl cunoaște pe Pascal Coulan în calitate de autor dramatic, prin piesa **„Soare o dată la două zile"** montată de Liana Didilescu la Teatrul „Ioan Slavici" din Arad. Parizian stabilit la Lyon, Pascal Coulan a făcut studii de inginerie la INSA și se preocupă în mod constant de teatru - scrie poezii, scenarii, sketch-uri, piese, a deschis două café théâtre la Lyon unde produce spectacole. În one man show-ul jucat la JOY'S, Pascal Coulan a interpretat câteva sketch-uri comice, adesea ironice la adresa societății în care trăim, cu vervă și permanentă atenție la reacțiile publicului.

„Săptămâna..." a continuat ieri seara cu spectacolul **Lianei Didilescu, „Le Bienfaiteur"**, cu **Christophe Maréchal** și **Răzvan Rusu,** iar diseară, de la orele 18, la Sala Studio a Teatrului „Ioan Slavici", va fi premiera în limba franceză a spectacolului „Soare o dată la două zile" - **„Sous les draps"**, de Pascal Coulan, în regia Lianei Didilescu, cu **Angela Petrean** și **Bogdan Costea.**

C. L.

Braconaj pe râul Mureș

Paznicii zonali ai Agenției Județene a Vânătorilor și Pescarilor Sportivi (AJVPS) Arad au efectuat un control pe râul Mureș, pentru prevenirea braconajului. Astfel, au fost depistate 15 persoane care practicau pescuitul sportiv, fără să dețină documentația prevăzută în legislația în vigoare. **„În urma inspecției, două persoane aveau carnete de pescar de la o altă asociație, iar trei au practicat acest sport fără permis de pescar. De asemenea, au mai fost depistate zece persoane care pescuiau, cu toate că nu aveau permisele vizate pentru acest an. Au fost aplicate șase contravenții în valoare de 200.000 de lei de fiecare și un avertisment"**, a declarat **Dan Maftei**, ofițer specialist I în cadrul biroului arme al Poliției Arad.

Anca Șumălan

La insistențele consilierului județean Aaniței Nicolae și cu sprijinul Consiliului Județean a început în cursul zilei de marți plombarea „craterelor" drumului județean Arad-Curtici, zona în care articulațiile autovehiculelor erau expuse unor chinuri groaznice, care de regulă se finalizau la câte un service auto.

Accident de muncă

Un accident de muncă s-a produs la depozitul de materiale al societatății comerciale Nuova Neon Bassano Ro S.R.L.. Victima acestuia este **Attila Baeynka,** în vârstă de 30 de ani. Bărbatul era încadrat la firmă în meseria de lăcătuș. În timp ce acesta efectua operația de așezare a tablei pe stivuitor, stiva cu tablă s-a răsturnat și a căzut prinzându-i muncitorului laba piciorului drept.

„În prezent, Attila Baeynka se află internat la Spitalul Județean", declară - **Florin Ghile** - purtător de cuvânt în cadrul Inspectoratului Teritorial de Muncă (I.T.M.) Arad.

N. Bodran

Agresată în timpul serviciului

În cursul zilei de ieri, R.R. de 33 de ani din Arad a fost transportată la Unitatea Primire Urgențe Chirurgie din cadrul Spitalului Județean cu multiple leziuni la nivelul corpului, în urma unei agresiuni. Femeia, după spusele ei, a fost agresată în timpul serviciului de niște răufăcători. Starea ei este în prezent în afara oricărui pericol.

A. Stoica

Biciclist lovit de mașină

În timp ce circula cu bicicleta pe șoseaua din spatele liceului CFR, P.P de 69 de ani din Arad, a fost lovit ieri de o mașină. Cei aflați la fața locului au anunțat imediat ambulanța, iar bărbatul a fost transportat de urgență la Secția Urgențe Chirurgie, cu fractură lombară. În prezent, pacientul se află internat la Spitalul Clinic Județean.

A. Stoica

Un bărbat a fost înjunghiat

B.I de 43 de ani din Arad, a fost transportat ieri la Unitatea Urgențe Chirurgie din cadrul Spitalului Județean cu plagă înjunghiată, în urma unei agresiuni. Chiar dacă starea pacientului este în afara oricărui pericol, medicii de gardă au hotărât să îl interneze însă acesta a refuzat.

A.S.

Astăzi,

Spectacol de binefacere în sprijinul copiilor talentați

Teatrul „Ioan Slavici" din Arad va găzdui astăzi, 24 martie 2004, începând cu ora 20.00, ultimul spectacol al grupului „Sintez" din Belarus. Arădenii sunt invitați să participe în număr mare la spectacolul cu strângere de fonduri, donațiile fiind destinate integral artiștilor talentați.

Spectacolul „Adolescenți pentru o lume pașnică" are două părți: * **IN MEMORIAM** - moment comemorativ dedicat tuturor celor care au căzut victime războaielor și terorismului, un semnal de alarmă tras de tineri într-o lume în care escaladează violența, intoleranța și neîncrederea; * **Musical** - dansuri și melodii populare din Belarus / dansuri moderne / dansuri tematice.

„Pe fondul recentelor atentate teroriste de la Madrid și al numeroaselor manifestări comemorative din întreaga lume, tinerii din Belarus au decis să își înceapă spectacolul de gală cu o parte dedicată victimelor acestor atentate. Este o manifestare lăudabilă a comuniunii de idei a tinerilor din Arad și din Belarus care, împreună, doresc să condamne escaladarea violenței în lume și să tragă un semnal de alarmă în acest sens. Prefectura s-a alăturat liceelor și Universităților din Arad, implicându-se în organizarea ultimului spectacol umanitar al artiștilor. Îi așteptăm de asemenea pe toți arădenii care vor să ni se alăture în această acțiune, la Teatrul „Ioan Slavici", începând cu orele 20,00", afirmă purtătorul de cuvânt al Prefecturii, **Călin Albu.**

M.P.

Amendă de un miliard de lei pentru țigări netimbrate

O patrulă de jandarmi din cadrul Detașamentului 3 apar-ținând de U.M. 0520 Timișoara, aflată în serviciu în zona autogării de pe Calea 6 Vânători, l-a depistat pe **Antonie-Altamer Eugen,** de 46 de ani, din județul Mehedinți, care avea asupra lui **780 de pachete de țigări Ronson, fără timbru.**

Au fost anunțați consilierii Serviciului de Investigații Fiscale din cadrul Direcției de Control Fiscal Arad, care au dispus confiscarea celor 78 de cartușe de țigări pentru care mehedințeanul nu a putut prezenta documente de proveniență.

De asemenea, conform Legii 571 din 2003, cetățeanul a fost **amendat contravențional cu un miliard de lei.**

S. Ambruș

Patru tone de fier vechi - confiscate de Garda Financiară

În urma unei reclamații, comisarii Gărzii Financiare s-au deplasat în comuna Gurahonț, la locuința lui **Ioan Tomuța,** care depozitase în curte mormane întregi de deșeuri de fier vechi.

Verificările au scos la iveală că Tomuța nu avea nici un fel de autorizație pentru colectarea, depozitarea și valorificarea fierului cu pricina. Cele aproape **patru tone de deșeuri** adunate în timp și evaluate la 90 de milioane de lei au fost confiscate de către comisarii Gărzii Financiare.

S. Ambruș

Ziua bibliotecii tale

Biblioteca Județeană „A. D. Xenopol" Arad vă invită să participați miercuri, 24 martie, ora 12, sala „Artă și multimedia", la „Ziua Xenopol - Ziua bibliotecii tale".

În prezența unei audiențe formate din studenți și liceeni arădeni, vor interveni pe tema: „Ștefan cel Mare - istorie și legendă": dl. prof. univ. dr. Ioan Hațegan, medievist la Universitatea de Vest Timișoara și dl. dr. Horia Traian Lascu, medievist la complexul Muzeal din Arad.

„Ziua Bibliotecii tale" se va deschide cu o vizită a studenților de la Facultatea de Teologie Ortodoxă a Universității „Aurel Vlaicu" din municipiu.

Anunț pentru membrii A.N.I. - F.N.I., Arad

1. În continuare se adună încă o copie a carnetului de investitor și a buletinului de identitate fiind scris pe fiecare pagină „conform cu originalul", semnat de titular sau împuternicit și trecut în colțul de sus cu creionul numărul de ordine din baza de date. (numărul din fața numelui de pe cartonaș)

2. Pentru a asigura desfășurarea optimă a acestei acțiuni vă așteptăm sâmbătă și duminică (27, 28 martie) între orele 15-17.

3. Toți membrii sunt atenționați să-și achite cotizația pentru a păstra calitatea de membru A.N.I., conform statutului A.N.I.

Program de lucru: joi, sâmbătă, duminică (25, 27, 28 martie 2004) la CCS Arad.

Conducerea A.N.I. - F.N.I. Arad

Cu Livius Ciocârlie

Despre șansele literaturii Provinciei

Diseară, de la ora 18, scriitorul și universitarul LIVIUS CIOCÂRLIE va fi prezent în Arad, la **cafeneaua literară JOY'S.** Invitat de **Centrul Cultural Județean Arad,** domnul Livius Ciocârlie va anima un dialog despre șansele literaturii Provinciei plecând de la cel mai recent volum al său, cu titlul **&Comp,** publicat la Editura Polirom. Evenimentul este organizat în colaborare cu **Uniunea Scriitorilor din România - filiala Arad** și cu revista **Arca.**

Concurs județean de vinuri

Asociația Viticultorilor din podgoria Miniș-Măderat (AVPMM) organizează Concursul județean de vinuri și distilate ARVIN-CONCURS '04. Concursul se va desfășura în zilele de 22-23 aprilie 2004, la Stațiunea de Cercetare-Dezvoltare pentru Viticultură și Vinificație Miniș (SCDVV) și este deschis tuturor producătorilor de vin și produse pe bază de struguri, persoane fizice și juridice.

Sunt admise la ARVIN-CONCURS '04 următoarele categorii de produse:

- Vinuri de viță altoită (se exclud vinurile de hibrizi) de consum curent și calitate superioară albe, roze și roșii, seci, demiseci, demidulci și dulci
- Vinuri aromate de calitate superioară albe și roze
- Vinuri speciale nearomatizate și aromatizate
- Rachiuri albe de vin, drojdie și tescovină
- Vinars (distilat învechit de vin)

Informații suplimentare privind înscrierea, taxa de participare, predarea probelor, distincțiilor care se pot dobândi, se pot obține la SCDVV Miniș, com.Ghioroc, tel. 461.426 interior 116, fax 461.427 și la primăriile orașelor Lipova, Pâncota, Ineu și comuna Păuliș, Ghioroc, Covăsânț, Șiria, Târnova, Șilindia.

La sfârșitul săptămânii,

Ministrul Ovidiu Brânzan - la Arad!

După mai multe amânări și scuze oficiale înregistrate pe parcursul ultimei luni, ministrul Sănătății Ovidiu Brânzan și-a confirmat vizita la Arad pentru sfârșitul săptămânii în curs. Înaltul demnitar va ateriza vineri seara pe Aeroportul din Timișoara, urmând ca sâmbătă, 27 martie a.c. să participe la Chișineu Criș la inaugurarea primului spital privat din zona de vest a țării. Mai marele Sănătății și-a programat să viziteze apoi spitalul din Ineu, precum și Spitalul Județean Arad, unde se găsește singura bucătărie privată din județ care asigură hrana pacienților.

M. Popescu

MIERCURI, 24 MARTIE 2004

TVR 1

7,00 Jurnalul de dimineață
8,15 Desene animate
9,00 Ora G
10,15 Spectacolul lumii - rel.
11,00 Cartea TV a recordurilor - rel.
12,15 Garantat 100% - rel.
13,30 Caravana premierelor - rel.
14,00 Jurnalul de prânz
14,30 Oameni ca noi
15,00 Conviețuiri
16,10 Ex libris
16,55 TVR în direct
17,30 Sânge de țigan - s.
18,30 Agenția de plasare
19,00 Jurnal * Meteo * Sport
20,00 Clubul de comedie
20,30 Ochiul magic
21,30 Orice e posibil - s.
22,00 Foc încrucișat
23,00 Jurnalul de noapte
23,30 Nocturne
0,30 Fratele războinicului - dramă, Franța, 2000
2,30 Jurnal - rel.
3,30 Vector III - rel.

TVR 2

7,00 Puls 2004 - rel.
7,30 Veni, video vici
7,45 Teleshopping
8,30 Pasiuni - s., rel.
9,15 Rauzan - s., rel.
10,00 Rebelii - s., rel.
10,45 Tonomatul DP2
13,00 Magazinul studiourilor teritoriale
13,45 Videoclipe
14,00 Desene animate
14,30 Fiica oceanului - s.
15,00 Parnasul
16,00 Patrimoniu
16,30 Insolit
17,00 Știri
17,10 Viața la țară
17,30 Panoramic sud-vest (emis. în lb. maghiară)
18,00 Sănătatea ta
18,15 Zona IT
18,30 Știri regionale
18,50 La limită
19,00 Pasiuni - s.
19,45 Videoclipe
20,00 Telejurnal
20,30 Rauzan - s.
21,30 Patinaj artistic. CM. Proba de perechi - live
23,45 Eurofotbal
0,45 Magia Egiptului - rel.
1,40 Patinaj artistic - rel.
3,50 Videoclipe - rel.

PRO TV

6,00 Teo - rel.
7,00 Știrile Pro TV - Ziarul dimineții tale * Ce se întâmplă doctore?
9,00 Omul care aduce cartea
9,10 Tânăr și neliniștit - s., rel.
10,30 Culisele Hollywood-ului: Marlon Brando - doc.
12,00 ProVest - rel.
13,00 Știrile Pro TV
13,30 Meci din Liga Campionilor UEFA - rel.
16,00 Tânăr și neliniștit - s. (AP)
17,00 Știrile Pro TV * Vremea
17,45 Teo
19,00 Știrile Pro TV
19,45 Cu dușmanul în casă - thriller, SUA, 2002, cu Mel Harris, Daniel Baldwin
21,45 Meci din Liga Campionilor UEFA - live
23,45 Știrile Pro TV
0,15 Rezumatul meciurilor din Liga Campionilor UEFA
1,15 Cu dușmanul în casă - f. rel.

TV ACASĂ

6,30 Povești adevărate - rel.
7,00 Șapte femei - s., rel.
7,50 Jurământul - s., rel.
9,00 De 3 x femeie - rel.
10,30 Căsătorie de probă - rel.
11,15 Legături de familie - s., rel.
12,05 5' shopping - rel.
12,30 Învață engleza cu Victor - rel.
12,45 Cealaltă femeie - s. (AP)
14,15 Între iubire și ură - s. (AP)
15,15 Clona - s.
16,30 Șapte femei - s.
17,30 Povești adevărate
17,55 Rețeta de Acasă
18,10 Jurământul - s.
19,00 Îngerul nopții - s. (AP)
20,00 De 3 x femeie
21,30 Căsătorie de probă
22,00 Legături de familie - s. (AP)
23,00 5' shopping
23,10 Iubire cu două fețe - s. (12)
0,00 Să vorbim despre sex (16)
1,00 Clona - s., rel.
2,00 Povești adevărate - rel.

HBO

8,00 Debutantul - dramă, 2002
10,10 Pe platourile de filmare
10,45 Concert. Elton John - Live at Royal Opera House
11,55 Înapoi în Florida - dramă, 2002
14,15 Vedete la Hollywood. Halle Berry
14,45 Jimmy Neutron - geniu de buzunar - animație, 2001
16,15 Lagaan: A fost odată în India - dramă, India, 2001
20,00 Minți diabolice - suspans, 2002
22,00 Ucideți-l pe Smoochy! - comedie, 2002 (12)
23,50 Petrecerea - comedie, 2001 (12)
1,45 Pe platourile de filmare

PRIMA TV

7,00 Big Brother - rel.
8,00 Focus
10,45 ANDOgrafia zilei
10,55 Clip Art
11,00 În familie - s., rel.
11,42 ANDOgrafia zilei - rel.
11,45 Pitici și tătici - s., rel.
12,30 Focus
12,40 Minute de milioane * Teleshopping
14,00 Minute de milioane
15,30 În familie - s. (AP)
16,00 Sunset Beach - s. (AP)
16,50 Big Brother - Camera secretelor (AP)
17,00 Special la extrem
17,45 Big Brother - Camera secretelor (AP)
18,00 Focus
19,00 Poliția în acțiune
19,30 Trăsniți în NATO - s. (AP)
20,00 Big Brother
21,00 Cronica cârcotașilor
23,00 Focus plus
23,40 Salut, Big Brother!
0,45 Poliția în acțiune - rel.
1,10 Clip Art
1,15 Câștigul nopții
2,45 Chat TV

ANTENA 1-TV ARAD

7,00 Observator
8,00 Știri Arad - rel.
8,25 Reportajul săptămânii - rel.
8,40 Divertisment
9,00 Aventuri extreme - s.
10,00 Yago - s.
12,00 Incredibil, dar adevărat - doc.
13,00 Observator
13,15 Tonul câștigător
14,15 Din dragoste - rel
16,10 Publicit, Promo
16,15 Emisiune în lb. germană
16,30 Știri TVA
16,55 Publicitate
17,00 Brigada mobilă
17,45 Secrete de familie
19,00 Observator * Meteo * Sport
19,56 Publicitate
20,00 Noul Alcatraz - SF, SUA, 2000
22,00 Observator
22,15 Știri TVA
22,35 Marius Tucă show
23,35 Gheorghe - talk-show
0,35 Incredibil, dar adevărat - rel.
1,30 Observator - rel.
2,30 Zile din viața noastră - s.
4,15 Brigada mobilă - rel.
5,00 Marius Tucă Show - rel.

RCS

9,00 Desene animate
9,30 Știri RCS 1 - rel.
10,15 Tradiții și folclor - cultural
10,30 Farmacia de serviciu - s.
11,15 Preciosa - s.
12,00 Atitudini - informativ
13,00 Conviețuiri - minorități
13,30 Știrile RCS 2 - rel.
14.10 Videoclipuri
14,30 Preciosa - s.
15,15 Videoclipuri
15,30 Hai să ne consolăm reciproc - film (AP)
17,00 ICOS - rel.
17,20 Părinți și copii
17,30 Știrile RCS
18,10 Plecați acasă martirilor - film (AP)
19,45 Lumea adâncurilor
20,00 O oră cu Dani Dascălu - informativ
21,00 Neon Rider - s
22,00 Știrile RCS
22,40 Copiii porumbului - film (16)
24,00 Închiderea programului

B1 TV

7,00 Calendar; 7,25 Info economic; 7,30 Știri; 8,00 La limită - rel.; 8,30 Ne privește - rel.; 9,30 Fan X; 11,00 Top joc TV; 12,00 Documentar; 13,30 Desene animate; **14,15 Beverly Hills, 90210** - s., rel.; 15,30 Ne privește; 16,30 Viața în direct; 17,55 Info economic; 18,00 Știri; 18,45 Info economic; 18,50 Max It; **19,00 Beverly Hills, 90210** - s.; 19,55 Info economic; 20,00 Știri; 20,30 Film; 22,00 Nașul; 23,45 Viața în direct - rel.

TV SPORT

9,00 Telesport; 9,30 Hat-trick; 11,00 Fotbal Primera Division: Valencia - Mallorca (înregistrare); 13,00 Cronica microbiștilor; 14,30 Rezumat Premier League - rel.; 15,30 Fotbal Premier League: Arsenal - Bolton (înregistrare); 17,00 Handbal: Univ. Remin Deva - Borussia Dortmundt; 18,30 Telesport; 19,00 Rezumat Campionat Franța; 20,00 Hochei NHL: Boston - Bruins - Ottawa Senators (înregistrare); 22,00 Telesport; 22,30 Fotbal Premier League: Newcastle - Charlton (înregistrare); 0,00 Telesport.

NAȚIONAL TV

8,00 Trimineața
10,15 Carry On: Again Doctor - f. rel.
12,00 Fashion Explorer - rel.
12,30 Înfruntarea - rel.
13,00 Miezul problemei - rel.
14,15 Cosby - s., rel.
15,05 Detectivi în Paradis - s.
16,00 Trădată - s.
17,45 Horoscopul de mâine
18,00 www.rebeli.70 - s.
18,20 Naționala de bere
18,50 Știri, Sport, Meteo
20,00 Cosby - s.
21,00 Miezul problemei - talk-show
22,00 Britannic - dramă, SUA-M. Britanie, 2000, cu Amanda Ryan
0,00 Știri

REALITATEA

7,00 Jurnal; 7,15 Revista presei; 8,15 Trezirea la realitate; 11,15 100%; 12,00 Jurnal; 12,45 Revista presei; 13,00 Știrea de la ora 22; 14,15 În centrul atenției; 15,15 Realitatea medicală; 16,00 Jurnal; 17,15 Audiența în direct; 18,00 Jurnal; 18,55 Votați cu noi!; 19,15 În centrul atenției; 20,15 100%; 21,00 Jurnal; 21,55 Votați cu noi!; 22,00 Știrea de la ora 22; 23,00 Jurnal; 23,55 No comment; 0,00 Jurnal TV

Redacția Adevărul nu își asumă răspunderea pentru modificările ulterioare intervenite în programele TV

Alarmant! *În doar două ore*

Aproape 250 de șoferi, amendați contravențional

(Urmare din pagina 1)

Despre scopul acestei acțiuni, inspectorul principal Adrian Lile ne-a declarat: **„Am dorit să verificăm modul în care se desfășoară circulația pe mai toate arterele din municipiu, motiv pentru care am și mobilizat toate efectivele de care dispunem. Deși am sperat că vor fi puține constatări, în nici zece minute s-au reținut două certificate de înmatriculare pentru nereguli la mașini. Pe Calea Timișoarei, unde există restricție de viteză de 30 de kilometri la oră, prea puțini sunt aceia care respectă inscripțiile de pe indicatoare. De altfel, la cei opriți pentru viteză prea mare s-au mai găsit și alte două-trei nereguli."**

În zona cu restricție de 30 de kilometri, numărul șoferilor care au ținut cont de indicator a fost neînsemnat. Cei mai mulți depășeau 60 la oră, după cum înregistra radarul montat cu câțiva zeci de metri mai în față.

În general, conducătorii auto opriți au reacționat cât se poate de civilizat, recunoscându-și în mare parte „vinovăția". Doar un cetățean francez, român la origini, a refuzat să creadă că depășise limitele de viteză admise în acea zonă și s-a arătat contrariat de faptul că ... nu a observat radarul. După un schimb de replicii cu organele de control, francezul s-a domolit și a înțeles să își ofere actele spre control.

Pe Bulevardul Nicolae Titulescu, din zona III a cartierului Micălaca, șoferul unui autoturism de teren s-a aflat în imposibilitatea de a prezenta vreun act pentru mașina pe care o conducea. Polițiștii n-au stat prea mult pe gânduri și au trecut la demontarea plăcuțelor cu numerele de înmatriculare. Proprietarul mașinii le va putea recupera în momentul în care va pune la dispoziția agenților toate documentele solicitate.

De filtrul poliției rutiere nu au scăpat nici automarfarele cunoscute pentru viteza cu care circulă prin municipiu. Străini sau români, aceștia au fost înregistrați, verificați și amendați. La fel a pățit și conducătorul unui utilaj agricol, care nu avea ce căuta tocmai pe Calea Timișoarei, la o oră de vârf în trafic.

Cei mai mulți șoferi au fost amendați pentru că au uitat să-și pună centura de siguranță. 180 de participanți la trafic și-au ușurat buzunarele de câte 250.000 de lei pentru această abatere.

În total, au fost sancționați 245 de șoferi, valoarea cumulată a amenzilor ridicându-se la aproape 60 de milioane de lei. Au mai fost ridicate 15 certificate de înmatriculare și două carnete de conducere.

Foto: Ștefan Matyaș

Mai degrabă la Craiova...

Mai în iarnă, într-una din zile, Macel Coraș stătea în fața redacției. Singur. Mă gândesc că aștepta pe cineva, nu l-am urmărit până la capăt. O să se întrebe unii, poate, da' cine mai e și Coraș ăsta? Întrebarea m-ar surprinde. Și tocmai la asta mă gândeam, privindu-l ce a fost, cât a fost de adulat, cum zeci de mii de oameni îi scandau numele, cum a bucurat el o țară întreagă înscriind pentru echipa noastră națională, să ne reamintim frumosul gol de la Euro '84, înscris în poarta germanului Schumacher -, cum vuia stadionul UTA la un dribling, o pasă ori un șut de-ale lui Marcel (nu mai vorbesc de evoluțiile sale la Sportul Studențesc și Victoria), ce mare fotbalist era și... Și cât de trecătoare e steaua vedetelor. Cum apune ea și rămânem doar cu amintirea sa. La popoarele - să zic... civilizate?, da, pot spune și așa - eroii, performerii, toți cei care - într-un fel sau altul - au urcat la un moment dat pe o stea trecătoare sunt respectați, prețuiți, niciodată uitați, ci folosiți mai curând ca „material didactic", pentru a educa și următoarele generații în spiritul performanței. Cum e la noi? N-aș insista. Mă utiam însă la Marcel Coraș și aveam sentimentul tristeții că a devenit unul dintre noi, un „gri", un om care se pierde în mulțime. Ori pe care-l pierdem în mulțime.

Rămăsesem cu această impresie. Aproape că uitasem că m-a încercat. Mi-a fost actualizată de o declarație a lui Helmut Duckadam, cum că nu-l tentează Primăria Aradului. Instananeu, gândul mi-a fugit la faptul că prin alte părți, o personalitate de talia lui Duckadam era suficient să-și anunțe candidatura și ar fi mobilizat mii, zeci de mii de susținători. Bineînțeles, Helmut Duckadam nu este Arnold Schwartzenegger, dar nici Aradul nu este Los Angeles. cu atât mai puțin statul California, unde musculosul actor a ajuns guvernator. Duckadam nu este nici măcar Ilona Staller, mai cunoscută ca Cicciolina, un superstar porno, ajunsă parlamentar în legislativul Italiei. Duckadam este Duckadam, un campion european la fotbal, un recordman de neegalat, o stea, dintre puținele, cu care noi, arădenii, ne-am grăbit să ne asociem, în acel 7 mai 1987, eram mândri că era de-al nostru. Apoi... Apoi, l-am făcut pierdut și pe el printre noi - fiindcă avem pasiunea cinică, pornirea bolnavă de a coborî stelele, până nici nu apun, printre noi, de a le ascunde, de a ne omogeniza toți în griul acesta care ne urmărește peste tot.

Să candideze Helmut Duckadam pentru Primărie? Nu vreau să-l mint și să-i sugerez că arădenii îl vor vota. Probabil, mai întâi ar trebui să voteze o Cicciolina și abia apoi o mare personalitate a Aradului. De m-ar întreba însă dacă să voteze sau nu pentru Parlament, dar nu la Arad, ci la Bistrița ori Craiova, i-aș spune fără să mă gândesc: da, ai șansă! La Arad, însă, e prea aproape de noi, iar noi, cum se știe, nu suportăm valori, vârfuri, ci doar inși egalizați forțat.

Accente

Tristan Mihuța

Notă

România curată și gunoiul de la Curtici

Primul Ministru Adrian Năstase, cel preocupat de adunarea gunoaielor răspândite cât e țara în lung și în lat, este așteptat și la Arad. Mai precis în orașul de graniță Curtici, unde întâiul său gospodar Gheorghe Don practică un adevărat genocid împotriva mediului ambiant.

La ieșirea din localitate înspre Sântana, pe partea dreaptă se întinde o uriașă groapă de gunoi menajer neprotejată. Din această cauză tonele de pungi de plastic, ori foliile de polietilenă adunată de la solarii sunt împrăștiate cât vezi cu ochii pe pământurile oamenilor. Materiale biodegradabile în zeci de ani sunt încorporate în terenul arabil, degradându-l. Asemenea deșeuri ușor inflamabile, precum și cantități uriașe de resturi textile (de unde naiba provin?) ard zi și noapte împrăștind în jur un fum înnecăcios.

– Îi acordăm primarului Don un termen scurt, de o săptămână-două pentru a face curat în zonă, ne-a spus prefectul Aradului Dan Vasile Ungureanu, altminteri vom fi obligați să trecem la aplicarea unor măsuri disciplinare. S-ar putea ca primarul de Curtici să fie primul sancționat pentru încălcarea normelor de mediu în județul Arad.

Ștefan Tabuia

Problema spinoasă a salariilor din învățământ

Biroul Operativ al Sindicatului Democratic Învățământ Arad, prin liderul său, prof. Dănuț Ienășescu, informează că modul de calcul al salariilor personalului didactic din învățământul preuniversitar, difuzat în mass-media arădeană și expediat de Inspectoratul Școlar Județean în unitățile școlare din județ, nu respectă prevederile Legii 128/1997.

„Încă de la începutul lunii martie, Sindicatul Democratic Învățământ Arad, împreună cu alte organizații sindicale județene din țară au solicitat retragerea Circularei Nr. 26718 din 27.02.2004, trimisă Inspectoratelor Școlare Județene în termen de 30 de zile.

În acest sens, am înaintat o scrisoare deschisă către Ministerul Educației, Cercetării și Tineretului, urmată de o adresă prin care am solicitat aplicarea corectă a Legii 128/1997.

Noi considerăm că este temeinic și legal ca toate sporurile pentru care legea prevede că fac pare, se includ sau se dau în plus la salariul de bază, să devină bază de calcul pentru sporuri și alte drepturi care se acordă în raport cu salariul de bază."

15 minute în orice reţea, pe viaţă

e timpul să vii la Orange

La Orange poţi să suni pe oricine, oricând! Abonează-te până la 31 martie şi primeşti lunar, pe viaţă, 15 minute de convorbiri naţionale, la abonamentul de 4 USD sau 10 minute de convorbiri naţionale la abonamentele cu minute incluse.

Şi asta nu e tot:

- orice opţiune îţi alegi nu o plăteşti în primele 2 luni de abonament
- ai câte 100 de mesaje scrise naţionale gratuite pe lună, în primele 2 luni de abonament
- primeşti 8 USD reducere (fără TVA) la telefoanele Nokia 3410, Nokia 3510i, Samsung C100, Siemens A55, Siemens C60, când prezinţi cuponul ataşat sau din pliant

Sagem myX-1 16 USD | Alcatel OT320 18 USD | Siemens A 55 32 USD | Nokia 3410 49 USD | Sagem myX-2 49 USD | Sagem MIX-5m 64 USD | Nokia 3510i 95 USD | Samsung C100 99 USD | Siemens C60 105 USD

www.orange.ro

pentru a beneficia de oferta promoţională, opţiunea aleasă iniţial trebuie menţinută activă în primele 2 luni de abonament; preţurile nu includ TVA; telefoane disponibile în limita stocului; oferta este valabilă la magazinul propriu şi la partenerii Orange din judeţul Arad.

cupon reducere 8 USD (fără TVA)

Decupează acest cupon, vino cu el la magazinul propriu sau la partenerii Orange din judeţul Arad şi ai acces, indiferent de tipul de abonament ales, la oferta Orange pentru telefoanele Nokia 3410, Nokia 3510i, Samsung C100, Siemens A55, Siemens C60, cu reducere de 8 USD (fără TVA). Ofertă valabilă până la 31 martie. Telefoane disponibile în limita stocului. Pentru un abonament cu unul dintre cele cinci telefoane se acceptă un singur cupon.

se completează de către vânzător

cod magazin: ☐☐☐☐☐☐☐☐☐☐ cod telefon: ☐☐☐☐☐☐☐☐☐☐☐☐☐☐☐

orange

PSD dă banii pe pavaj

Sub poarta clădirii în care se află sediul PSD Arad se lucrează de zor la montarea de pavele. La conferința de presă de ieri, președintele Dorel Popa a ținut să precizeze că lucrarea se face pe banii partidului. Pentru ca adversarii săi politici să nu se grăbească să afirme că PSD își face pavajul pe bani publici, Popa a fluturat în fața ziariștilor contractul de execuție încheiat între PSD și firma executantă.

● Fântânile lui Edeleni

Edeleni Coloman a dat „o replică blândă" celor care îl acuză că, prin instalarea a două fântâni arteziene în fața Palatului Administrativ, ar strica arhitectura. Domnia-sa a dat asigurări că totul se va face ca la carte, cel care va construi fântânile fiind specialist. După ce se vor obține toate avizele, lucrarea va fi gata în două luni. Pe alt plan, Edeleni a anunțat încheierea asfaltării aleilor din cimitirul „Pomenirea".

● PSD și Dorel Popa, pe Internet

La capitolul organizatoric, secretarul executiv Rodica Borza a punctat : PSD și Dorel Popa vor avea pagină pe Internet ♦ Continuă programul de întâlniri al Delegației Permanente cu organizațiile din județ, pentru prezentarea bilanțurilor, definitivarea listelor de candidați etc. ♦ Primarul Dorel Popa va lua prânzul cu cetățeni din Alfa, Sânicolau și Aradul Nou.

● PSD Arad nu are „baroni"

Dorel Popa și-a exprimat satisfacția că dintre „baronii" PSD prezentați în presă nici unul nu este din Arad.

♦ Banii pentru „Parcul Reconcilierii" vor veni de la Guvern atunci când arhitectul va stabili demararea lucrărilor. Popa a ținut să precizeze că banii au fost alocați exclusiv pentru monumentul românesc.

Simion Todoca

PD Arad, locul unu la eligibilitatea tinerilor

Secretarul executiv al PD Arad, Ciprian Luca, a fost prezent la ședința Colegiului Director, care a analizat promovarea tinerilor din PD pe locuri elegibile la alegerile locale. Din acest punct de vedere, PD Arad este „campion", având nu mai puțin de nouă candidați de primari sub 35 de ani, iar alți 200 sunt înscriși pe listele de candidați la consiliile locale. Aceasta, cu toate că Bucureștiul nu a impus nici un procentaj privind prezența tinerilor pe locuri eligibile.

S. Todoca

Liberalii Mona Muscă și Theodor Meleșcanu vin la Arad

Vicepreședintele PNL Mona Muscă va sosi vineri seara (va sta până duminică) în municipiul Arad pentru a asista la o ședință de evaluare a organizației județene a partidului, precum și pentru a susține candidatura lui Gavril Popescu la Primăria Aradului. Ulterior acestei vizite, în municipiul Arad se va afla luni, 29 martie, prim-vicepreședintele Teodor Meleșcanu, pentru a-l reprezenta pe Gavril Popescu, în calitate de avocat, în procesul pe care acesta îl are cu Dorel Popa.

A. Olteanu

Adunarea generală a composesoratului urbarial „contenit" Buteni sau

Marele balamuc

După promulgarea Legii „Lupu", un mic grup de inițiativă se angajează în Buteni să obțină în temeiul acestei legi pădurea urbarială confiscată în mod samavolnic de regimul comunist. La prima adunare generală, foarte puțini au fost prezenți și comitetul ales a fost privit cu ilaritate, dar acest comitet a reușit să obțină toate drepturile urbariale confiscate de regimul de tristă amintire. Din acel moment, mulți văzând composesoratul un fapt împlinit, au considerat că lor li se cuvine conducerea acestuia. La adunarea generală de anul trecut, un grup de presiune obstrucționează lucrările adunării încercând să se impună în forță. Acțiunea nu reușește și se pregătesc pentru anul acesta. Nici nu începe bine adunarea și grupul de presiune nu lasă să fie citită nici măcar ordinea de zi și adunarea se transformă într-un balamuc la fel ca și întrunirea electorală din **„O scrisoare pierdută"**. Grupul de presiune aduce învinuiri comitetului de conducere, dar comitetul demonstrează că acestea nu sunt întemeiate. Fără să țină cont de nimic, puciștii cer schimbarea conducerii, dar nu sunt luați în seamă, marea majoritate consideră că actuala conducere trebuie să continue ceea ce a început. Și pentru ca atmosfera să fie cât mai apropiată de piesa de teatru amintită, nu a lipsit nici cetățeanul turmentat, sau mai bine zis cetățeana turmentată în persoana doamnei „Ceaca" (cea din celebra poezie populară locală) membru de nădejde al grupului de presiune.

Văzându-se învinși, puciștii au plecat la tribunal și își continuă aventura. Mulți se întreabă de ce merg atât de rău treburile în Buteni. De la evenimentele din decembrie încoace aceste spectacole au devenit ceva obișnuit în Buteni. Se apropie alegerile locale care nu vor fi de această dată „marele circ", ci vor fi o opera bufă cu caracter politic. De ce? Pentru că Buteniul are bufoni politici din belșug. Vă promit să vă țin la curent cu desfășurarea operei bufe.

Nica Doru

Gheorghe Falcă avertizează:

Desființarea liniilor de cale ferată alungă investitorii

La conferința de presă de ieri a PD Arad, vicepreședintele Gheorghe Falcă, s-a arătat alarmat de faptul că preconizata desființare a unor linii de cale ferată a pus pe fugă mai multe firme care voiau să investească în zona Ineu- Gurahonț, în special în agricultură. Sunt firme care au contracte de preluare a mii de tone de floarea soarelui și au vrut să cumpere silozuri pentru a le depozita, însă au renunțat din cauza Hotărârii de Guvern. La Consiliul Județean, Falcă a avut mai multe audiențe pe această temă. Vicepreședintele face apel la toate partidele politice din Arad și în special la parlamentari, să-și unească eforturile pentru a avea o poziție comună. **„Vrem să-i încurajăm pe cei care sunt la Putere să aibă o poziție normală, în favoarea intereselor Aradului"**. În acest sens, a vorbit și cu prefectul Dan Ungureanu, pentru ca acesta să discute cu parlamentarii, în vederea unei întâlniri.

Simion Todoca

Politica la țară:

„Migrația politică trebuie stopată"

Costel Margea, consilier local PD, comuna Fântânele

- Au partidele politice influență la țară?

- La țară nu există o bază a partidelor politice, ci a omului.

- Funcționează Alianța PNL-PD?

- Sper să funcționeze și să câștige alegerile generale.

- Are filiala PD Fântânele candidat de primar?

- Avem și pentru Frumușeni și pentru Fântânele.

- Cine ați vrea să ajungă președintele României?

- Problema se va pune între Lia Roberts, Adrian Năstase și Theodor Stolojan.

- De ce ați inclus-o și pe Lia Roberts?

- Pe ultima sută de metri se va vedea că este un politician adevărat.

- Care dintre cei trei credeți că va câștiga?

- Sper să ajungă Stolojan.

- De ce?

- Este cel mai capabil.

- Ce părere aveți despre Vadim Tudor?

- Dacă nu ar fi așa de extremist, ar fi un bun președinte.

- Pe cine ați votat în 2000?

- Pe Petre Roman.

- Acum a înființat Forța Democrată. Ce părere aveți despre această formațiune?

- Sper să reușească pentru a intra în Parlamentul României.

- Ce ar trebui făcut pentru a fi stopată migrația politică?

- Să se dea o lege în acest sens. Migrația politică trebuie stopată.

- Ce fel de lege?

- Cel care merge la alt partid, să rămână pe dinafară indiferent ce ar fi, deputat sau senator.

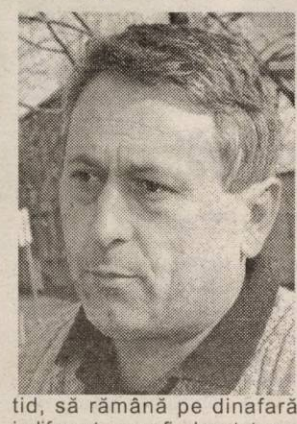

Daniel Albu

O gravă eroare

(Urmare din pagina 1)

Există însă și o altă parte a presei care, aservită puterii actuale, critică opoziția nu de pe o poziție obiectivă, neutră, ci pur și simplu pentru că face jocul puterii. Sunt absolut de acord că atitudinea ziaristului față de putere trebuie să fie obiectivă. Să critice când e de criticat și să laude când e de lăudat. Nu sunt ziariști adevărați nici cei care laudă tot timpul ba opoziția, ba puterea, în funcție de interese personale, dar nici cei care critică tot timpul atât opoziția, cât și puterea, doar pentru a demonstra cuiva cât spirit critic e în mintea lor. **Obiectivitatea** trebuie să fie prima calitate a oricărui ziarist. Cititorii încep să aibă discernământul necesar și realizează când un ziarist critică pentru a se afla în treabă sau laudă pentru că este plătit s-o facă sau, probabil, din reflexe ale epocii de aur.

În România, cam 80% dintre mijloacele de presă sunt în mâna partidului de guvernământ. Și atunci, este explicabil că insuccesele PSD sunt ambalate cât mai frumos, ca să nu se vadă conținutul dezastruos. Iar succesele reale sunt hiperbolizate încât ai crede că în țară e un asemenea belșug, că românii nu mai pot de bine. În schimb, atacurile la adresa opoziției au luat o asemenea amploare, încât numai că nu se zice că opoziția ar fi vinovată de insuccesele puterii. Iar uneori chiar se zice. Mai ales în presa locală.

Și atunci, vei întâlni extrem de des sintagma **„opoziție de dragul opoziției"** sau etichetarea opoziției drept **„Gică Contra"** și când trebuie, și când nu e cazul. Nu spun că opoziția arădeană a fost tot timpul pe față. Mai mult, spun că adeseori situațiile de luptă i-au prins pe opozanți dormind în front și trezindu-se când jocurile erau deja făcute. Au fost fentați de abilitatea lui Dorel Popa sau de lipsa de atenție și nebăgarea de seamă. Și, după ploaie, chepeneag! Când s-au trezit ei, trecuse baba cu colacii. Adesea, opozanții nu și-au făcut temele și, ba la CLM, ba când au ieșit cu declarații în presă, au făcut-o fără argumente zdrobitoare, încât adesea au dat impresia că doar se află în treabă, ca să nu zică lumea că n-avem prin împrejurimi și opoziție. Altfel spus, n-au reușit să demonstreze că sunt o opoziție respectabilă, de care trebuie să se țină seama.

Pe de altă parte însă, trebuie neapărat remarcat faptul că opoziția arădeană, deși dezbinată adesea, s-a zbătut și a reușit să țină steagul sus și să se opună unor acțiuni care nu erau în favoarea cetățenilor. Așa a fost cu sistemul de parcare (Parktronic), iar meritul lui Gavril Popescu trebuie remarcat, dar cu amendamentul lui „ce punem în loc", cum se exprima un coleg. Așadar, când începi o treabă, o duci până la capăt, nu te oprești la jumătate. Ar mai fi și alte exemple în care opoziția a ținut să demonstreze cetățenilor că există și că luptă pentru interesele lor.

Un caz recent e cel de la Chișineu Criș, unde opoziția s-a opus vânzării unui teren de 10 ha din motive bine întemeiate și nu pe bază de păsunisme, cum s-a lăsat să se înțeleagă. Opoziția, care este majoritară în Consiliul Local, la Chișineu-Criș, a fost cea care a aprobat toate proiectele din oraș și este de acord și cu inițiativa vânzării unui teren pentru un investitor, **dar în anumite condiții, care să nu lezeze interesele cetățenilor. Nu intru în amănunte, vreau doar să subliniez că nu orice atitudine de împotrivire la inițiativele puterii înseamnă boicot sau piedici puse puterii.** Unele împotriviri sunt întemeiate și este lăudabil că opoziția se manifestă ca opoziție. Pentru că acesta și este, de fapt, **rolul opoziției: să amendeze acele inițiative care nu sunt spre binele cetățeanului.** Și astfel de atitudini de **împotrivire democratică** au fost în cadrul județului nostru, nu doar la Arad, ci și în alte localități.

Ar trebui să intre atât în reflexul puterii, cât și în reflexul ziariștilor că **puterea nu mai e dictatorială, ci democratică.** Nu orice zice puterea e literă de lege și, în consecință, poate fi amendat. Iar acest lucru trebuie și poate să-l facă opoziția. Prin vot.

Bine ar fi ca înșiși consilierii puterii să voteze împotriva unor inițiative ale Executivului care nu sunt spre binele cetățeanului. Din nefericire, la noi încă nu se întâmplă așa ceva. Pentru că, tot din nefericire, atât opoziția, cât și puterea, în unele cazuri, destul de dese, **votează politic.** Votul, cel puțin la nivelul administrației locale, **ar trebui să fie un vot administrativ,** și nu unul politic. Mai pe înțeles, votul să țină seama de interesele administrației locale, care nu trebuie să fie una politică, ci una în interesul cetățeanului și să nu fie un vot de partid.

Când sunt atâtea de criticat în direcția puterii, a ne axa critica cu predilecție înspre opoziție reprezintă un drum greșit și nicidecum în folosul cetățenilor. Oriunde în lume presa critică cu precădere puterea, pentru că de putere depinde viața cetățeanului. Campaniile de presă, atât la adresa puterii, dar și la adresa opoziției, sunt condamnabile și dovedesc atât lipsa deontologiei profesionale, cât și înregimentare de o parte sau de alta, dar mai ales înregimentarea la putere, care are, de fapt, ce să ofere în schimb: locuințe, bani, diverse servicii etc.

Un lucru e clar: puterea dă pâinea cea de toate zilele, puterea stabilește câți bani ne ia din buzunar, puterea e cea care-i prinde sau nu pe hoți, într-un cuvânt, puterea guvernează. Și atunci, a fi cu ochii pe opoziție și a uita de putere este, pentru ziarist, o gravă eroare.

Supărare mare printre agricultori:

„Nimic nu mai merge pe piață, noi din ce trăim?"

Dacă e marți, e târg în Aradul Nou. Pentru producătorii agricoli și crescătorii de animale este un nou prilej de a-și vinde marfa stocată prin gospodării. Au trudit mult pentru a avea de toate, sunt mândri de ce au realizat, dar - mai nou - piața le lasă un gust amar. Vin cu dimineața-n cap, produsele se prezintă bine, sunt de calitate, dar vânzare fac de abia când soarele e demult pe cer, iar cumpărătorii profită din plin de „spartul pieței". Negocierile sunt dure și aproape de fiecare dată agricultorul cedează. „Cât dai, atâta dai, eu marfa nu o mai car acasă" - spune omul în timp ce se desparte de sacul cu grâu sau animalul pe care l-a crescut și acum îl dă aproape pe ochi frumoși.

Ofertă mare, cerere mică

Adrian Negru din Livada a venit la piață cu remorca plină de cereale, baloți de paie și fân. Pe la ora 8,30 încărcătura e încă grea, semn că nu a avut prea mult noroc la vânzare. **„Multă lume te întreabă de preț, dar puțini sunt cei care și cumpără. Nu are lumea bani, ce să ne mai ascundem după deget. Degeaba e oferta mare, dacă cererea e mică."** - spune omul nostru, care ne pune la curent cu prețurile pieței. Grâu - 900.000lei/100 kg, orz - 800.000 lei/100 kg, tărâțe și porumb - 700.000 lei/100 kg, ovăz - 1 milion de lei/100 kg, floarea soarelui - 800.000 lei/100 kg, cartofi - 10.000 de lei/kg, paie - 40.000 de lei balotul, fân - 100.000 lei balotul. În discuție intră Dorel Sbârcea, din Hălmagiu: **„Scrieți și de var, e opt mii de lei kilogramul. Îi dau lemne și ceva bani unui văr de-al meu din Bihor pentru var. Câștig și eu ceva la afacere, dar nu mare lucru."**

„Nu mai țin scroafă în viața mea!"

Animale de vânzare sunt puține. De fapt, doar trei-patru remorci cu purcei și porci până la 100 de kilograme își așteaptă cumințl „mușteriii". Ne apropiem și noi și, după un schimb rapid de cuvinte cu crescătorul Nicolae Neaga din Sânicolaul Mic, aflăm prețul la purcei. **„700 de mii perechea. Sunt frați. Dincoace am trei** (n.a. puțin mai măricei decât primii), **îi dau cu un milion și jumătate."** Din vorbă-n vorbă aflăm și adevăratele ofuri ale crecătorilor de porci: **„Fiecare doctor veterinar cere cât vrea pentru vaccinuri. N-ai ce face, trebuie să-i dai. De ce nu se dă o lege care să egalizeze prețurile la vaccinuri? Nimănui nu-i pasă de noi, cheltuim la bani cu un purcel și îl dăm aproape pe degeaba."** Ioan Sida din Fântânele e mult mai ferm: **„M-am săturat de atâtea biruri pentru animalele astea. E ultimul an când mai țin scroafă în coteț."** E întrerupt de anume „domn Dani", care tocmai scosese din buzunar 160.000 de lei pentru o lopată: **„Așa am zis și eu mai acum doi ani, dar nu mă pot lăsa pur și simplu."** În apropiere tocmai se vinde un godac cu 2 miloane de lei. Preț bun, crescătorul se poate declara „mulțumit" de afacere.

A trecut sezonul lemnelor

Pe marginea drumului, lângă piață, stau parcate vreo zece remorci cu lemne. Unele mai mari, altele mai mici sunt trecute cu vederea de cei care și-au făcut treabă în zonă. Odată cu venirea primăverii, sezonul lemnelor a apus, dar muntenii insistă pentru că e singura lor sursă de câștig. **„Am plecat azi noapte, la ora două din Vârfurile, ca să mă prindă zorile în piață. Acum e ora 9 și jumătate și după cum vedeți remorca e plină. Cer două milioane pe aproximativ 2.000 de kilograme de lemne tăiate. E mult? Acum, probabil că va trebui să le vând mai ieftin în altă parte, căci acasă nu le mai duc. Măcar să-mi scot motorina de drum și să mai rămân cu ceva bani de zahăr și ulei. Oricum, am de gând să mă angajez altundeva, până nu e prea târziu. În curând o să fac 30 de ani și nu mă mai ia nimeni la lucru"** - ne-a spus Gheorghe Ghilea, din Vârfurile.

* * *

Așadar, nimic nu mai merge pe piață, iar oamenii se întreabă dacă mai are rost să trudească de dimineața până seara și să se aleagă doar cu lucrul, timpul pierdut și...buzunarele goale. Iar necazul cel mai mare e că nimeni nu-i sprijină și nici nu le oferă o variantă pentru un trai mai bun...

Călin Mnerie
Foto: V. Musca

La Târnova,

Fabrică de pasteurizare a laptelui

În localitatea Târnova se va construi în acest an o fabrică de pasteurizare a laptelui. Geanfianco Monaci este patronul firmei „SC Renagro SRL", care a solicitat două hectare de teren pentru construcția fabricii. De asemenea, intenția lui Monaci este de a construi și un depozit cu toate anexele necesare. Fabrica va avea o capacitate de colectare a laptelui de 11.000 de litri pe zi. **„Lucrările la această fabrică pot să înceapă, mai trebuie doar să așteptăm emiterea ordinului din partea Prefecturii, prin care o parte din pășune să se disloce în acest sens"**, a declarat **Florin Farcașiu**, primarul comunei Târnova. Fabrica de procesare a laptelui va pune la dispoziția cetățenilor 50 de locuri de muncă.

A. Ș.

Școala din Agrișu Mare va beneficia de reparații

Școala din Agrișu Mare a primit finanțare pentru executarea unor lucrări, prin „Programul pentru învățământul rural", anexa „Asigurarea facilităților minime la școlile din zonele sărace". „Școala cu clasele I-VIII din Agrișu Mare este veche de o sută de ani și nimeni nu a mai adus vreo îmbunătățire. Prin acest program, vom asigura alimentarea cu apă dintr-un puț forat, se va instala o centrală proprie pe combustibil lichid, se vor reface instalațiile electrice și se vor repara grupurile sanitare", a declarat Florin Farcașiu, primarul localității Târnova. Lucrările vor începe la sfârșitul anului școlar.

A. Ș.

Parcul din Vinga va fi amenajat corespunzător

Reprezentanții Primăriei Vinga au cumpărat de la Gospodăria Comunală Arad 50 de pomi pentru a fi plantați în parcul din fața instituției. **„Această acțiune face parte din curățenia de primăvară și a început încă de săptămâna trecută. Până la sfârșitul săptămânii în curs vor fi plantați pomi pe aproximativ un hectar de teren. Achiziționarea pomilor era necesară, deoarece mulți pomi din fața primăriei s-au uscat"**, a declarat **Gavril Sârca**, primarul localității Vinga. Primăria a cumpărat 20 de brazi, 20 de tuia iar restul sunt copaci ornamentali. **„De asemenea, tot în parc se dorește vopsirea băncilor și reamanajarea locurilor de joacă pentru copii"**, a explicat Sârca.

A. Ș.

Dogarul satului Pescari

Teodor Mocan este ultimul sătean din Pescari, sat aparținător Gurahonțului, care se mai ocupă de ...dogărit. Omul, în vârstă de peste 70 de ani, lucrează lemnul de când era de-o șchioapă. Venit pe meleagurile arădene din zona Arieșeni, a „furat" meseria de la tatăl său, renumit în zona Alba pentru butoaiele confecționate.

Cel mai mare butoi care i-a ieșit vreodată din mână a fost de 500 de litri - pentru vin. În general însă i se cer butoaie mai mici, de 35-40 de litri folosite pentru păstrarea țuicii. Lucrează în gorun și stejar. „Cel mai bun gust îl dă stejarul. Mai ales când butoiul este nou...Dă un gust și o culoare, de te înnebunește", spune nea Teodor.

De atâția ani, nea Mocan și-a câștigat propriul renume în zona Gurahonțului și nu numai. Are clienți din tot județul, mai ales că lucrează repede și bine. În ceea ce privește prețul, nici el nu e prea piperat: 300.000 lei pentru un butoi de 35 de litri.

M. Popescu
Foto: Ștefan Matyas

Tineri arădeni crescători de bovine învață din experiența belgienilor

În cadrul proiectului EUROAGRIPROIECT (România) - TRAME (Belgia) și cu sprijinul Centrului Județean de Consultanță Agricolă Arad (condus de drd. ing. Adam Alda), în perioada 1 - 6 aprilie a.c. câțiva tineri crescători de bovine din județul Arad vor participa la un schimb de experiență în Belgia (partea francofonă Walonia). Cu această ocazie arădenii vor putea vedea la fața locului cum își cresc belgienii vacile de lapte, cum îngrașă bovinele, cum își vând produsele și modul lor de organizare.

„Acest schimb de experiență este rezultatul vizitei făcute în județul Arad a unui grup de fermieri waloni care au considerat oportunitatea cunoașterii de către crescătorii de bovine arădeni a modului cum este organizată o fermă de tip familial în Belgia și ceea ce este foarte important, a modalităților de asociere a acestora. Astfel, arădenii vor putea afla cum funcționează o asociație profesională, un sindicat de lapte și carne și cooperativele de aprovizionare și vânzare a produselor. Totodată, tinerii crescători de bovine arădeni vor avea ocazia să realizeze parteneriate de afaceri în această ramură importantă a sectorului de creștere a animalelor", ne spune ing. Leonard Zoriti, șef Serviciu Consultanță la CJCA Arad.

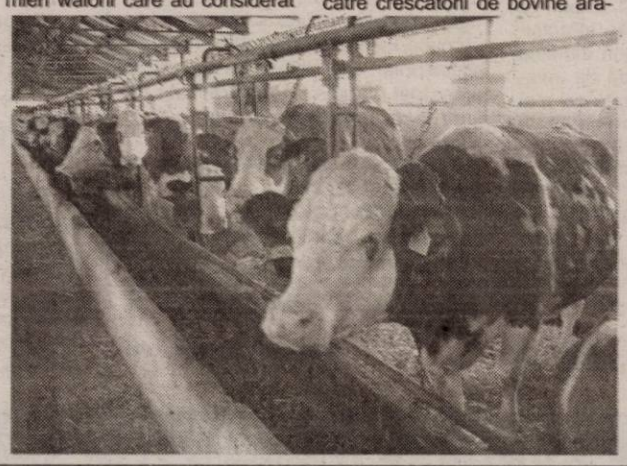

G. Knap
Foto: V. Musca

La Hălmagiu și Vârfurile

Curentul alternativ este și nu... este

Condițiile vitrege ale naturii conduc, nu de puține ori, la pene de curent.Iar acestea apar exact atunci când ai dori mai puțin. Izolațiile proaste, rețelele învechite sunt un „catalizator" al acestor evenimente. „Considerăm că este inacceptabil ca furnizarea energiei electrice să necesite întreruperi în condiții meteorologice normale. Penele de curent sunt relativ de scurtă durată, între 5 și 30 de minute, însă foarte frecvente. Însă acestea produc stricăciuni ale aparaturii electrocasnice. În cazul defecțiunilor la liniile de transport, caer nu sunt deloc rare, remedierea se face în câteva zile. Referitor la acesstă situație am făcut o adresă către Electrica S.A. și una Oficiului Județean pentru Protecția Consumatorilor Arad", se spune într-o scrisoare, pe care ne-au adresat-o oameni care locuiesc în comunele Vârfurile și Hălmagiu.

„Zona montană a județului este una grea pentru noi. Condițiile meteo mai speciale, dar și accesul dificil în zonele împădurite face ca intervențiile noastre la diverse defecțini să fie mult îngreunate. În cazul în care abonaților noștri li se defectează aparatura electrocasnică, din cauze pe care le consideră că ne aparțin, în treicinci zile lucrătoare, trebuie să ne trimită o adresă în care să ne specifice cazul concret. O comisie de specialiști de la noi, în prezența celui în cauză, va face cercetarea de rigoare. În cazul în care reclamația se dovedește întemeiată, Electrica suportă costurile reparației aparaturii electrocasnice. Bineînțeles, omul trebuie să ne dea factura care certifică prestația respectivă", a precizat Eugen Crișan, director la Electrica Arad.

Pe anul 2003, furnizorul arădean de energie electrică a plătit reparații care s-au ridicat la 100 de milioane de lei, pentru 50 de cazuri de acest gen.

„Situațiile de acest fel sunt mai greu palpabile. Nu este o marfă concretă ca un produs alimentar cu vicii vizibile în cele mai multe cazuri.În orice caz noi prezentăm plângerea agentului economic, în situția aceasta Electrica, care trebuie să ia măsurile ce se impun", a spus Ioan Hărțău, director adjuct la O. J. P. C. Arad.

Exoistă mijloace destule care să apeere drepturile abonaților Electrica. Însă oamenii din această zonă nu doresc, în mod special, să-și piardă timpul și energia cu reclamații. Ei știu un lucru: plătesc un serviciu și ar dori ca acesta să fie de bună calitate. Adică permanent, în cazul energiei electrice. Nu discontinuu, ca și curentul alternativ, care cel puțin la Vârfurile și Hălmagiu mai are o „proprietate", când este când nu este.

G. Constantinescu

La Bursă

Rişti şi poţi câştiga

Este ştiut că riscurile sunt direct proporţionale cu câştigurile. Depinde de opţiunea fiecăruia. În ce priveşte banii, constituirea unui depozit bancar implică o doză de risc scăzută, însă şi câştigurile, care rezultă din dobândă nu sunt foarte mari. Există şi alte opţiuni, legale-bineînţeles. Ne referim aici la investiţiile în acţiuni. În principiu, câştigurile sunt sensibil mai mari decât orice dobândă bancară. Tot atât de adevărat este şi că puteţi pierde bani prin această metodă. Asta depinde de inspiraţia fiecăruia.

Dar ce spun datele statistice referitor la piaţa valorilor mobiliare? De la începutul, persoanele care au investit în acţiunile tranzacţionate la Bursa de Valori Bucureşti (BVB) au avut ocazia unor câştiguri mai mari decât dobânzile bancare. Cele mai atractive dobânzi vor aduce la sfârşitul lunii în curs un câştig de 4,25% faţă de suma depusă. O investiţie făcută la BVB ar fi adus un câştig brut de 14% la sfârşitul lunii februarie, deci în două luni de zile. Reamintim însă că riscul investirii economiilor în acţiunile tranzacţionate la bursă este mai mare, faţă de constituirea unui depozit bancar. Valoarea acţiunilor poate scădea. Totul este să găseşti cea mai bună formulă pentru a doza riscul. O „reţetă" ar fi investiţia în BET. Mai clar, în acţiunile societăţilor care compun indicele BET al BVB. Este o metodă de investire care poate fi monitorizată cel mai facil. Indicele este o medie ponderată a celor mai tranzacţionate 10 companii. Valoarea indicelui creşte când cresc şi valorile celor mai imporatnte acţiuni din portofoliul acestuia. De aici şi deciziile de a vinde sau de a cumpăra titluri sunt mai uşor de luat.

Cum se investeşte

Suma minimă pentru investiţii la Bursă este de 10 milioane de lei. Pentru asta însă trebuie să aveţi câteva informaţii strict necesare. Din capul locului precizăm că o investiţie în acţiuni nu se poate face decât prin intermediul unei societăţi de servicii de investiţii mobiliare, mai exact printr-un broker al acesteia. El vă va pune la curent cu toate detaliile necesare.

Alegerea unei SSIF este crucială. Trebuie să faceţi un minim de investigaţii, cum ar fi autorizaţia societăţii şi a brokerului cu care veţi colabora. Acestea sunt emise de către Comisia Naţională Valorilor Mobiliare. Este util să aveţi informaţii despre reputaţia socităţii pe care aţi ales-o. Comisioanele de tranzacţionare pot fi între 0,8% şi 2 %. Acest comision este mai mic cu cât suma de tranzacţionare este mai mare. Când aţi avut succes, deci diferenţa dintre veniturile realizate din vânzarea acţiunilor şi investiţia iniţială, statul ia o cotă de impozit de 1%, care se reţine la sursă. Acestea ar fi minimul de informaţii, în ipoteza în care v-aţi hotărât să investiţi banii în acest mod.

Statistici

În 2003 evoluţiile acţiunilor listate la bursă au oferit satisfacţie investitorilor. Chiar dacă indicele BET a înregistrat o creştere de 31,9%, faţă de cea din 2002, când a fost de 119,79%. Câştigurile au fost semnificativ mai mari decât rata inflaţiei, estimată la 14,5% pe anul trecut.

„Şi pentru acest an cred că tendinţa de creştere a bursei se va menţine, ca urmare a sumelor alocate atât de investitorii străini cât şi de cei români", a punctat Sorin Cârstea, broker la SSIF IFB Finwest.

De altfel, în acest an, piaţa valorilor mobiliare se pare că atrage tot mai mulţi oameni care doresc să-şi investească banii în acest mod. De la începutul anului tranzacţiile la BVB au înregistrat o creştere semnificativă. Rigurozitateta impusă societăţilor comerciale listate a crescut încrederea investitorilor. Ele trebuie să raporteze trimestrial situaţia financiară, fapt ce ajută mult pe jucători în luarea unei decizii.

Concluzia este că aveţi şanse să câştigaţi bani din acţiuni. Însă la fel de bine ei pot fi şi pierduţi. În cele din urmă decizia aparţine fiecăruia dintre dumneavoastră. De aceea, mai ales dacă sunteţi neiniţiat, este bine să investiţi o sumă pe care vă permiteţi să o pierdeţi.

G. Constantinescu

La Chişineu-Criş,

O investiţie de 15 milioane de euro depinde de votul de azi al consilierilor

Primarul oraşului Chişineu-Criş, Gheorghe Burdan, a primit o solicitare din partea firmei Alcoa Europe pentru cumpărarea unui teren pe raza oraşului, în vederea construirii unei fabrici. Alcoa Europe este o divizie a grupului american Alcoa Fujikura - care are deja deschisă la Nădab o fabrică de componente auto. „Ne face plăcere să vă informăm că am început procedura de constituire a SC Alcoa Romania SRL. Această societate va avea ca asociat unic firma Alcoa Transformacion SL din Spania. Obiectul de activitate al societăţii va fi extrudarea profilurilor de aluminiu pentru fabricarea ramelor de uşi şi ferestre. Pentru realizarea acestui obiect de activitate, societatea intenţionează să construiască în oraşul Chişineu Criş spaţii de producţie care în primă fază vor consta dintr-o hală de circa 20.000 mp, investiţie care ar putea să creeze până la 200 de locuri de muncă. În vederea realizării acestei investiţii dorim ca de îndată ce procedura de constituire a noii societăţi va fi încheiată, să cumpărăm parcela de teren identificată sub nr. CF 2079/P, top 1117/2 cu o suprafaţă de 10,04 hectare. Vă rugăm să ne comunicaţi procedurile care trebuiesc îndeplinite pentru realizarea operaţiunii de vânzare-cumpărare". Scrisoarea este semnată de Jonathan A. Bourget, director de dezvoltare al societăţii Alcoa Europe.

Primarul Burdan a considerat că nu trebuie scăpată această ofertă, investiţia pe care Alcoa Europe preconizează să o realizeze la Chişineu Criş - ce se ridică la circa 15 milioane de euro - însemnând mult pentru oraş, şi a început discuţiile. Numai că pentru vânzarea respectivului teren trebuie o hotărâre a Consiliului Local, dar - aşa cum a scris ziarul Adevărul - consilierii nu au aprobat, în şedinţa de săptămâna trecută, hotărârea în acest sens. Primarul Burdan spune că problema va fi din nou adusă în discuţia consilierilor astăzi, când va avea loc o şedinţă extraordinară a CL Chişineu Criş. „Sper ca de această dată consilierii să voteze hotărârea, pentru că e vorba de o investiţie importantă, care va aduce bani la buget, va aduce locuri de muncă pentru oamenii din oraş", spune Gheorghe Burdan.

Rămâne de văzut dacă cei pe care locuitorii oraşului de pe Crişul Alb i-au ales să-i reprezinte vor înţelege că alungarea investitorilor înseamnă pierdere atât pentru oraş, cât şi pentru locuitorii lui.

Gerlinde Knap

De la 1 mai,

Taxele rutiere în Ungaria se vor majora exponenţial

De la 1 mai , Ungaria intră în Uniunea Europeană. Ca atare, începând cu acea dată transportatorii români vor fi obligaţi să plătească taxe rutiere majorate,creşterea fiind cuprinsă între 25 şi 300%. Uniunea Naţională a Transportatorilor Rutieri din România protestează faţă de aceste măsuri „pentru că noua taxă va împovăra şi mai mult cheltuielile suportate de membrii noştri. Noul sistem nu ţine cont de distanţa în kilometri, ci reprezintă o sumă fixă, aceasta depinzând de destinaţia mijlocului de transport şi de greutatea totală a acestuia, indiferent dacă este încărcat sau gol."

Foto: Ştefan Matyaş

Astfel, pentru transportul loco pentru camioane cu greutatea mai mică de 12 tone, taxa va fi de 10.000 de forinţi pentru dus şi tot atât pentru întors. La autovehiculele cu greutatea mai mare de 12 tone, taxele se triplează, adică vor atinge 30.000 de forinţi.

Pentru transportul în tranzit suma va fi dublă, pentru ambele situaţii, faţă de cele prezentate anterior. Aceste taxe vor fi plătite la punctele vamale şi dovada va fi vigneta care va fi eliberată şi care trebuie lipită în mod vizibil.

La nivelul judeţului Arad sunt înregistraţi la această oră 300 de transportatori. Creşterea aceasta va aduce şi o majorare a tarifelor pentru transportul de mărfuri. Şi mărfurile vor deveni mai scumpe....

G. Constantinescu

Domiciliul fiscal trebuie anunţat la Finanţe

Până la data de 30 martie, persoanele înregistrate în evidenţele fiscale la data de 1 ianuarie 2004 al căror domiciliu fiscal diferă de sediul social - în cazul persoanelor juridice, sau de domiciliu - în cazul persoanelor fizice, trebuie să anunţe Direcţia Generală a Finanţelor Publice Arad (camera 46), prin completarea şi depunerea unei **cereri de înregistrare a domiciliului fiscal.** Formularul tipizat este pus la dispoziţia contribuabililor gratuit.

Prin domiciliu fiscal se înţelege: ● pentru persoanele fizice, adresa de domiciliu sau adresa unde locuiesc efectiv; ● pentru persoanele juridice, sediul social sau locul unde se exercită gestiunea administrativă şi conducerea efectivă a afacerilor; ● pentru asocieri şi alte entităţi fără personalitate juridică, adresa persoanei care reprezintă asocierea sau entitatea.

G. K.

DOBÂNZILE BANCARE în vigoare la 23.03.2004

Denumirea băncii	Suma minimă (lei)		Dobânda (% pe an)												
			Persoane fizice						Persoane juridice						
	Persoane fizice	Persoane juridice	la vedere	Pe termen de (luni)						la vedere	Pe termen de (luni)				
				1	2	3	6	9	12		1	2	3	6	9	12
BCR	-	25.000.000	1	14	-	15	14,5	14,75	16	1	14	-	15	14,5	14,75	16
BRD	1.500.000	5.000.000	0,5	14,5	14,75	15,5	15,75	16	16,25	0,5	14,5	14,75	15	15,25	15,5	15,75
B. Transilvania	300.000	25.000.000	1,5	16,5	–	17	17	17,5	17,5	1,5	16,5	–	17	17	17,5	17,5
BancPost	500.000	500.000	1	14	–	14,5	14,5	15	16	1	12,5	–	13,5	14,25	15	16
San Paolo IMI Bank	500.000	10.000.000	1	14	15	16	16,5	16,5	16,5	1	14	15	16	16,5	16,5	16,5
Romexterra	1.000.000	50.000.000	1,5	14	–	16	16,5	17	17,5	1,5	14	–	16	16,5	17	17,5
B. Românească	500.000 (la sume peste 5000 Euro - bonificaţii suplimentare)	15.000.000	1	16,5	–	16,75	16,9	17	17	1	16,5	–	16,75	16,9	17	17
B. Carpatica	500.000	50.000.000	1	16,25	–	17	17,5	17	17	1	16,25	–	17	17,5	17	17
Alpha Bank	-	-	1	16,5	16,5	16,5	17	17	17	1	16,5	16,5	16,5	17	17	17
C. C. Aurora	1.000.000	10.000.000	1	15	–	16	18	18	19	1	15	–	16	18	18	19
C. C. Phoenix	500.000	500.000	1	16	–	16	18	–	19	1	16	–	17	18	–	19
C. C. Mureşul	300.000	2.000.000	1	14	–	16	17	–	–	1	14	–	16	17	–	–

S.C. „Adevărul" SRL nu-şi asumă responsabilitatea pentru conţinutul articolelor publicate, aceasta revenind în exclusivitate autorilor.

16 terenuri - scoase azi la vânzare de către municipalitate

Consiliul Local organizează astăzi o licitaţie pentru vânzarea mai multor terenuri situate în diverse zone din oraş. Astfel, se încearcă găsirea de cumpărători pentru şase terenuri din Zona Industrială Vest, cu o suprafaţă totală de aproape 6,5 hectare, majoritatea pentru construire de spaţii de producţie, prestări servicii, comerţ. Apoi, patru terenuri din Micălaca Zona 300, pentru construirea de birouri, a unei baze sportive şi a unui centru de perfecţionare postuniversitară. Pentru construirea unor spaţii de depozitare, prestări servicii, dar şi a unui hotel, CLM oferă spre vânzare patru terenuri de pe Calea Bodrogului. Vor mai fi licitate un teren situat pe Calea Timişorii (cu destinaţie construire show room auto cu service) şi unul pe strada Coloniştilor, pentru amenajare pescărie.

Astăzi e ultima zi în care cei interesaţi de aceste terenuri îşi mai pot depune ofertele pentru cumpărarea lor. Viceprimarul Emanoil Voicu spune că pentru anumite terenuri au fost deja depuse oferte. „Sunt terenuri cu patru, cu trei oferte, sunt altele fără. În situaţia în care pentru un teren nu există cel puţin doi ofertanţi, licitaţia se va relua". În ceea ce priveşte Zona Industrială Vest, viceprimarul Voicu spune că aici nu prea mai e teren de vânzare. „Acestea sunt cam ultimele suprafeţe. Mai rămâne foarte puţin teren disponibil aici. Noi încercăm extinderea acestei zone industriale, însă asta se va întâmpla în următorii ani".

G. Knap

Universitatea „Aurel Vlaicu" - apreciată de înalte oficialități germane

• interviu cu prof. univ. dr. Lizica Mihuț, rectorul U. A. V.

– Sunt doar câteva luni de când ați fost în Germania...

– La sfârșitul lui noiembrie am efectuat o vizită la Hanovra, materializată în importante proiecte pentru universitatea noastră, pe de o parte, în ceea ce privește Facultatea de chimie alimentară, turism și protecția mediului, și pe de altă parte pe linie de asistență socială, o specializare atractivă și cu un deosebit impact în societate

– Cu ce prilej, vizita recentă?

– În perioada 12-20 martie am fost invitată de Deutsch-Rumänischer Freundschaftskreis Saarland V., prin președintele ei, dl. deputat Willi Gehring. Am fost încântată să văd tricolorul românesc „înălțat" în mai multe rânduri de către prietenii României din landul Saar. Din delegația arădeană au făcut parte și liderii din Lipova ai cercului de prietenie româno-germană, conduși de Ioan Schmidt. Programul vizitei face parte dintr-un proiect mai larg al relațiilor statornicite între Saarbrucken și Arad. O delegație a Tribunalului din Landul Saar va răspunde vizitei efectuate de reprezentanți ai Tribunalului Arad, fiind prezenți în municipiul nostru în a doua jumătate a lunii aprilie. De asemenea, prefectul Aradului va fi invitat de ministrul de interne al aceluiași land, iar ministrul educației și culturii va fi oaspetele Universității „Aurel Vlaicu" în a doua jumătate a lunii octombrie.

– Care au fost principalele momente ale vizitei?

– Am fost onorată să particip la o întâlnire, benefică pentru universitatea noastră și anume este vorba despre d-na prof. univ. dr. Margret Wintermantel, rector al Universității din Saarbrucken, cu peste 19.000 de studenți și care s-a materializat într-un parteneriat pe linie didactică și de cercetare științifică. De ase-menea, am fost primită de dl. Jürgen Schreier, ministrul învățământului și cercetării și de președintele Parlamentului, dl. Hans Ley. Ministrul învățământului german a apreciat cartea Universității noastre despre creditele transferabile, finanțată de Comunitatea Europeană. A fost surprins să constate că universitățile românești au preluat deja standardele europene privind E.C.T.S. și, desigur, efortul în această direcție a U.A.V.

Rectorul U. A. V., prof. univ. dr. Lizica Mihuț, cu dl. Jurgen Schreier, Ministrul Învățământului și Culturii din landul Saar.

Subliniez prezența delegației arădene la ședința de analiză a relațiilor germano-române din cadrul Deutsch-Rumanischer Freundscahftskreis Saarland, în cadrul căreia am avut prilejul să mă refer pe larg la bunele relații ale Unviersității „A. Vlaicu" cu instituții de învățământ superior de prestigiu din Germania.

– În concluzie, care este cea mai importantă realizare din această vizită?

– Desigur, am reținut aprecierile făcute de înaltele oficialități germane. A fost foarte importantă relația statornicită cu Universitatea din Saarbrücken precum și cu Institutul de inginerie din Sulzbach, care a manifestat o deschidere deosebită față de universitatea noastră. Dar cel mai important câștig mi se pare a fi introducerea paginii de Web a Universității „A. Vlaicu" pe site-ul prietenilor noștri germani, ceea ce înseamnă că orice german plecat din România poate avea acces la date privind instituția noastră și la managementul ei strategic, apreciat și dincolo de granițele țării.

A consemnat,
V. Filip

Preocupări în sfera relațiilor internaționale

Delegații din Ohio la UVVG Arad

În aceste zile Universitatea de Vest „Vasile Goldiș" Arad este gazda unei delegații de la Universitatea din Akron, Ohio, compusă din **prof. univ. dr. Tim Wilkinson** și **prof. univ. dr. Catny Martin**.

Cele două cadre universitare vor susține cursuri la Facultatea de Marketing, Manajment-Informatică temele abordate fiind Marketing internațional strategic și comportamentul consumatorului și marketingul consumatorului.

Cursurile se vor încheia printr-un examen menit să verifice și să certifice cunoștințele studenților prezenți.

Parteneriatul cu Universitatea din Akron se dovedește benefic și energic, reprezentanți a acestei instituții fiind prezenți în orașul nostru și în decembrie 2003. De asemenea cadre ale UVVG Arad au participat la un schimb de experiențe la Ohio.

Sp. Milancovici

„Îndrumări metodice" a ajuns la cel de-al șaptelea volum

Recent, sala mare a Complexului Zărand a găzduit lansarea celui de-al șaptelea volum de lucrări **„Îndrumări metodice"**, coordonată de prof. univ. dr. **Vasile Popeangă** și editat de University Press „Vasile Goldiș" Arad.

La eveniment au participat, alături de coordonator, **prof. univ. dr. Aurel Ardelean,** rectorul Universității de Vest Vasile Goldiș Arad, **prof. univ. dr. Mihail Tiberiu** - cercetător principal în cadrul Institutului de Științe ale Educației din București, lect. **univ. dr. Teodor Pătrăuță,** directorul Departamentul de Pregătire a Personalului Didactic, **prof.univ. dr. Iulian Negrilă**, precum și numeroși profesori din cadrul școlilor arădene. Cu această ocazie, prof.univ. dr. Aurel Ardelean a precizat: „Momentul acesta este unul cu totul deosebit, având în vedere că „Îndrumări metodice", se constituie într-un sprijin semnificativ în activitatea profesională a tuturor celor implicați în procesul de învățământ. Vă invit să contribuiți la numerele vitoare, pentru că experiența dvs. este deosebit de valoroasă."

Lucrarea este utilă tuturor celor care au legături cu procesul didactic fiind conceputâ, pentru a sluji interesele școlii românești, precum și afirmarea acesteia pe plan european.

Speranța Milancovici

Managementul clasei - învățarea centrată pe elev

Mai mult ca oricând, copiii de azi asistă și participă la schimbările rapide din tot ceea ce înseamnă viață. Viața în sine e o sumă de evenimente și trăiri unice în culoarea și mesajul lor pentru oameni. Frumusețea constă tocmai în diversitatea personalității lor.

Tocmai de aceea, preocuparea membrilor Cercului pedagogic al claselor a III-a, Zona Arad-Centru, a fost să își concentreze atenția asupra personalității copiilor, așa încât să clădească pe ceea ce fiecare din ei reprezintă, în funcție de temperament, caracter și aptitudini.

A fost o zi specială pentru învățătorii participanți. Tema, ÎNVĂȚAREA CENTRATĂ PE ELEV, a uimit prin diversitatea abordării practice la clasă.

Doamnele învățătoare au prezentat exemple de bună practică - activități crosscurriculare cu următoarele teme:

● **Legătura dintre lumea minerală, vegetală, animală și om** - înregistrare video, învățătoare Angela Don

● **Vrem să trăim printre stele - portofoliu** - expoziție, învățătoare Floare Manghera

● **Cuvântul - parte de vorbire - proiect pliant,** învățătoare Floarea Opruț

● **Operații cu numere naturale în concentrul 0-1000 - proiect-pliant**, învățătoare Ioana Anghelin (Școala Generală nr. 5, Arad)

● **Fascinanta lume a plantelor și a animalelor - portofolii, planșe, pliante, colecții** - învățători: Felicia Pescar, Daniela Tomșa, Emilia Burciu, Simina Nicolae (Școala Generală nr. 4 „Ioan Slavici" Arad)

● **Fiecare are un rost în lume - proiect-portofoliu**, învățătoare Florica Mocuța (Grup Școalr „Ion Creangă" Curtici)

Responsabila cercului, învățătoarea Ana Mureșan de la Liceul de Artă „Sabin Drăgoi" Arad, a prezentat proiectul ilustrat **„Repere ale educației diferențiate și personalizate"** și oferta de formare a Universității „Aurel Vlaicu", INSTITUTORUL ȘCOLII DE MÂINE.

Forumul internațional al profesorilor de istorie

Zilele trecute, s-a desfășurat cea de a 8-a ediție a Conferinței de securitate destinată profesorilor de istorie, cu titlul „Ținta comună: Integrarea Euroatlantică".

Reuniunea, care a avut loc la Szeged, a fost organizată de către Centrul Regional de Securitate condus de către domnul László Toth, sub patronajul Ministerului de Externe al Ungariei și al Guvernului Regal Norvegian.

Au participat delegații din România, Ungaria precum și din Serbia și Muntenegru. România a fost reprezentată de două delegații: una din Timișoara (în frunte cu dl. inspector general adj. Ludwig Holczinger) și cealaltă din Arad, compusă din prof. Elisabeta Andronic (dir. Gr. Șc. Ind. Pecica), prof. Lupu Letiția (dir. Șc. Gen. Zăbrani), prof. Gabor Cornelia (dir. adj. Gr. Șc. Agr. Sântana), prof. Dărău Toma (dir. adj. Gr. Șc. Ind. Gurahonț), prof. Istvan Balazs (Șc. gen. 1), prof. Dobrea Sonia (dir. Șc. gen. Iratoșu), Stoenescu Adelina (Gr. Șc. Ind. Pecica), Soare Cosmin (Gr. Șc. Ind. Gurahonț), prof. Burcău Mihai (Colegiul Național Moise Nicoară) și prof. Iosif Diana (prof. Gr. Șc. Ind. Sebiș).

O parte a delegației arădene împreună cu secretarul general adjunct al NATO, dl. Keith Gardner

Conferința s-a bucurat de prezența secretarului general adj. al NATO, dl. Keith Gardner, care, în discursul intitulat „Importanța legăturii transatlantice în noul mediu de securitate" a subliniat rolul cooperării transatlantice în combaterea unor fenomene periculoase (ca terorismul) precum și a colaborării strânse între România, Ungaria, Serbia și Muntenegru ca membru NATO și viitoare membre ale UE, pentru o mai bună stabilitate în această zonă. Domnia sa a mai afirmat că „e necesar să găsim soluții comune la valori comune", referindu-se la patrimoniul universal care este al tuturor.

Din partea Consulatului General al României a luat cuvântul d-na consul Maria Teodora Pop, care a adus la cunoștință progresele realizate de România în scopul aderării la UE și că începând cu luna aprilie 2004 România va fi membru de iure al Alianței Nord-Atlantice, fapt care va duce la un climat de securitate în această zonă.

Nu putem încheia fără să mulțumim Consulatului General al României din Szeged, domnului consul general Adrian Oancea, care a avut amabilitatea de a se întâlni cu delegația română.

Prof. Diana Iosif

Laureații Olimpiadei județene la Istoria bisericii ortodoxe române și Dogmatică

Recent, s-a desfășurat, la Seminarul Teologic Liceal Ortodox din Arad, faza județeană a olimpiadei la istoria bisericii ortodoxe române și dogmatică, la care au participat un număr de 23 de eleve și elevi seminariști. Subiectele și baremele au fost elaborate de comisia instituită de Inspectoratul Școlar al Județului Arad - cu aprobarea Sf. Episcopii a Aradului - clasamentul, pe discipline și pe clase, transmis de conducerea Semina-rului fiind următorul:

● **Istoria Bisericii Orotodoxe Române (prof. Pompiliu Gavra)**

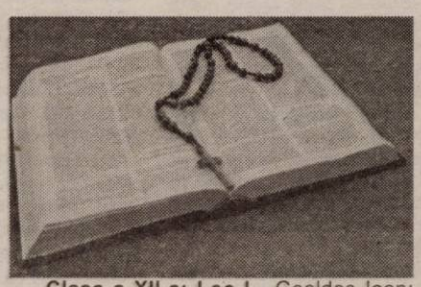

Clasa a XII-a: Loc I - Geoldeș Ioan; **Loc II** Negrilă Mircea; **Loc III** - Culda Filaret; Mențiu-ne -Tod Bodgan

Cla-sa a XIII-a: Loc I - Toader Dorin; **Loc II** - Creciun Natalia; **Loc III** -Moț Andrei; Mențiune - Crașovan Dumitru

● **Dogmatica (Pr. prof. Zaharia Iova)**

Clasa a XII-a: Loc I - Iovan Marius; **Loc II** - Floare Sebastian; **Loc III** - Dragoș Iulius; Mențiune Oarcea Marian

Clasa a XIII-a: Loc I - Sandu Dănuț; **Loc II** - Popi Cătălin; **Loc III** - Dumitrașco Olesea.

Elevii clasați pe locul I vor participa la faza națională a Olimpiadei, care va avea loc între 13-17 aprilie 2004, la Botoșani.

La alegerile elevilor, câștigătoare sunt manelele

Săptămâna trecută, elevi de la trei licee arădene - **Colegiul Economic, Colegiul Național „Moise Nicoară", Liceul Pedagogic „D. Țichindeal"** - au fost implicați în acțiunea PRO VOT, o simulare a alegerilor, pentru o mai bună pregătire și informare a adolescenților în privința acestui drept al lor. Liceele organizatoare au colaborat în această acțiune cu Direcția Județeană de Statistică și cu Inspectoratul Școlar Județean. Candidații care au figurat pe listele electorale nu au fost oameni politici, ci... genuri muzicale. Din cei 940 de elevi cu drept de vot înscriși pe liste au fost prezenți la urne 394, prezența la vot fiind de 41,91%. Și iată care a fost și rezultatul final al alegerilor din Circumscripția electorală nr. 1 Arad (sala 13 a Colegiului Economic): manele-27,95%, hip-hop-20,51%, house-15,90%, rock-15,64%, pop-12,56% și clasic-7,64%.

C. L.

Sportivul săptămânii

„Vom lua o opțiune serioasă de a promova dacă batem pe Olimpia”

● declară ORLANDO GHEORGHE, atacant al echipei UTA

– Orlando, în primul rând dezvăluie cititorilor noștri cum ai ajuns la UTA?

– De lămurit, m-a lămurit domnul Marius Locic, iar eu știam că mai sunt la echipă oameni valoroși, am aflat că va juca și Jean Vlădoiu, iar antrenor este Ilie Stan. Am venit cu toată încrederea la UTA și cu speranța să promovăm în Divizia A.

– Credeai vreodată că vei ajunge la UTA?

– Am un prieten la Arad și acum doi ani, când am fost într-o vacanță aici, el mă întreba dacă oare voi juca pentru UTA în cariera mea. Eu i-am spus că niciodată nu se știe ce se va întâmpla într-un viitor, mai apropiat sau îndepărtat. Știam și orașul și de aceea am venit. Am mai avut oferte de la F.C. Vaslui și „Poli” Iași, dar m-am hotărât să vin la UTA, căci nu avea rost să ajung în Moldova.

– Cum te-au primit colegii, cum ai găsit echipa?

– Nu am avut probleme cu primirea, nici cu adaptarea, chiar dacă am venit în ultimul moment. UTA este o echipă tânără, sunt băieți cu care se poate face treabă și sperăm să fie bine în continuare. Deocamdată nu ne cunoaștem așa cum trebuie și chiar dacă rezultatele ne presează, în timp o să ne simțim unul pe celălalt în teren, pentru ca jocul tactic să nu aibă prea mult de suferit.

– Cum a fost la Deva, ce va fi la Satu Mare?

– Mă așteptam să fie greu la Deva, știam că cei de la Jiul îi va motiva, se spunea că petroșănenii sunt în tribună cu banii, iar pentru noi era o presiune. Au venit, însă, repede golurile, am avut încredere în noi și la final s-a dovedit că am fost echipa cea mai bună. Meciul de la Satu Mare va fi care pe care. Important e să nu pierdem, dar putem și să câștigăm. I-am văzut la partida de sâmbătă, cu ACU Goldiș și nu formează o echipă de speriat. E drept, nici un meci nu seamănă cu celălalt.

– Cum vezi lupta pentru promovare?

– Cred că trei echipe se bat pentru intrarea în primul eșalon al fotbalului românesc: UTA, Olimpia și Jiul. Eu sper că în cazul în care trecem cu bine examenul de sâmbătă, nu o să mai avem prea mari probleme. Spun asta, deoarece cu Jiul e meci acasă, iar programul în continuare ne avantajează. Vom lua o opțiune serioasă de a promova dacă batem pe Olimpia.

– Îți mulțumesc!

Leo Sfâra

Dacă nu își primesc salariile până mâine

Jucătorii de la UTA vor să boicoteze meciul cu Olimpia

La Conferința de presă de ieri, organizată de antrenorul Ilie Stan, am aflat că situația la echipă tinde să devină explozivă. Tehnicianul UTA-ei a început prin a spune: **„Atmosfera este extraordinară, băieții se pregătesc așa cum îmi doresc eu. Din păcate, luni, jucătorii au refuzat să se antreneze, până când am mers la club și l-am chemat pe Emanoil Gherghel în vestiar, pentru a le spune băieților când își vor primi salariile restante. Acesta a promis că problema se va rezolva până cel târziu joi, iar dacă nu se va întâmpla acest lucru, să știți că vor fi probleme mari. Poate că jucătorii vor refuza să urce în autocar, în semn de protest. Nu știu ce va fi exact, dar bine nu, cu siguranță.”**

În altă ordine de idei, Stan a spus că la Satu Mare va fi un meci extraordinar de important, în care dacă UTA iese învingătoare, atunci cu greu va mai putea fi oprită din drumul său spre promovare. **„Olimpia este o echipă bună, echilibrată, dar dacă noi jucăm organizat, iar jucătorii dau dovadă că au personalitate și nu le va fi frică, nu se poate să pierdem la Satu Mare. Ce, jucătorii lor au cinci picioare și zece mâini?”**-spunea, ieri, Ilie Stan.

În plus, tehnicianul a dezvăluit faptul că UTA (probabil se referea la Marius Locic) s-a bătut pentru ca meciul să fie transmis în direct, pe TV SPORT, sâmbătă, de la ora 11.00. Asta ar fi, în opinia lui Stan, garanția corectitudinii brigăzii de arbitri, căci - se bănuiește - la Satu Mare „fluierașii” sunt îmbrăcați în culorile formației gazdă, mai de fiecare dată.

Iată, pe scurt, alte informații culese la Conferința de presă de ieri: Antrenorii trebuie să aibă grijă de viața extrasportivă a jucătorilor, pentru că lotul e subțire numeric, de aceea se și intră în cantonament cu câte trei zile înainte de un meci. ● Stan s-a zbătut mult să-i aducă la UTA pe Buia, de la „Poli” și pe liberoul Necșulescu (plecat în Arabia Saudită, acum câteva săptămâni, la echipa unde a antrenat Rednic), dar de fiecare dată a eșuat. ● După victoria de la Deva, Stan a fost sunat de selecționerul Anghel Iordănescu, pentru a-l felicita. ● Cea mai bună formă a UTA-ei la Satu Mare poate fi prinsă dacă jucătorii își primesc salariile restante, e vorba de ultimele două luni.

Leo Sfâra

Albe și negre

Între eschive și croșee

Până deunăzi pariam pe onestitatea ară denilor implicați în tumultoasa lume a nobile arte. De ieri...

În vreme ce în alte orașe mari, cu tradiție boxul se stinge, la Arad, trei cluburi își dis puță supremația cu pasiune. Uneori, cu prea multă pasiune. Nădăjduiam că unde-s (mai mulți, puterea va crește, dar iată, ne lovim surprinzător - de eschive și croșee neele gante.

Orgolii ieftine au pus stăpânire pe careu magic. Pe mințile unor oameni pe care-i cre deam dedicați trup și suflet, acestui spor bărbătesc, dar care câștigă teren și printre reprezentantele sexului frumos. Cum altfel să interpretăm gestul antrenorilor de la Box Club, care au venit la redacție pentru a ne „certa” că, vezi Doamne, am început articolu despre campionii de primăvară ai boxului arădean, cu „fata de la Astra”. Mai nou apăruți în peisajul sportului cu mănuș arădean, cei de la Box Club poate nu știu că „fata” - alias Floare Liheț - e a Aradului și anul trecut a obținut un onorant loc V la „europenele” din Ungaria. Asta, în vreme ce frații Buda au fost la un „gong” de sus pendare, deoarece au (cam) confundat spor turile, iar acum punctează pentru Steaua conform celor apărute într-un ziar de speciali tate și unor surse din lumea boxului româ nesc. Pentru a nu pomeni despre lipsa de fair-play, totuși, într-un sport al eleganței care dă întâietate sexului frumos.

Păcat că datorită unor mărunte interese și rivalități greu înțelese, riscăm să ne pier dem încrederea în o parte din „frumoșii ne buni” ai boxului arădean. Care - însă - au capacitatea de a face pace. Nu-i așa, dom nilor?

Daniel Scridon

Olimpiada Sportului Școlar

Volei

Recent, s-au disputat la sala „Decebal”, începând cu ora 9.00, finalele Olimpiadei Naționale a Sportului Școlar la volei, fete și băieți, clasele IX-XIII.

De la cinci echipe, câte se înscriau acum 4 ani la această competiție, s-a ajuns în acest an la numărul record de 20 de echipe participante.

Întrecerile s-au desfășurat mai întâi pe grupe, prin tragere la sorți, 2 grupe la băieți și 2 la fete, în paralel în patru săli de sport. Câștigătorii celor patru grupe au fost:

● **băieți** - gr. A:1 Colegiul E. Ghiba Birta; 2. Colegiul tehnic; gr. B: 1. Centrul Școlar Ineu; 2. Liceul „Iuliu Maniu”

● **fete**: gr. A: 1. Liceul Pedagogic; 2.Colegiul tehnic; gr. B: 1. Liceul A. M. Lipova; 2. Colegiul E. Ghiba Birta

Etapele semifinale și finale s-au desfășurat la Sala Decebal. La capătul unor meciuri spectaculoase și în prezența unui public numeros, s-au detașat câștigătorii. Podiumul se prezintă astfel:

● **băieți:** locul I: Colegiul E. Ghiba-Birta (prof. Szomoru E.); locul II: Centrul Școlar Ineu (prof. Dolhasz); locul III: Liceul „Iuliu Maniu” (prof. Sârbu M.)

● **fete:** locul I: Liceul A. Marienescu Lipova (prof. Petracovschi N.); locul II: Liceul Pedagogic D. Țichindeal (prof. Tomescu M.); locul III: Liceul E. Ghiba-Birta (prof. Szomoru E.)

Meciurile au fost arbitrate de prof. Mariana Crișan.

Cele două echipe clasate pe locul I, respectiv Colegiul E. Ghiba-Birta (băieți) și Liceul A. Marienescu Lipova (fete) vor reprezenta județul Arad la întrecerile zonale ce se vor desfășura la Caransebeș. Le dorim succes!

D. Scridon

Moare Crișul! Cui îi pasă?

❑ Vom începe radiografia etapei a 17-a a Diviziei D, poate, în mod surprinzător, cu un meci care nu s-a disputat. După un tur de campionat reușit, Crișul Chișineu Criș e la un pas de... moarte. În cea „clinică”, băieții nimănui de pe Criș au intrat. Pot acoperi toată localitatea cu hârtii doveditoare că li s-au stricat mașina pe drum, atâta vreme cât se știa că ei nici nu vor catadicsi să se prezinte la Macea. Ce, să încaseze o căruță de goluri de la echipa fostului antrenor Marcel Cean? Că au bifat o neprezentare nu ar fi o tragedie. Baiul este că nimănui din oraș nu le pasă de viitorul Crișului. Păcat, domnule primar, păcat domnilor consilieri! ❑ Ciudată decizia antrenorului Claudiu Riviș de a părăsi Nădlacul, aflat la cinci puncte avans în fruntea clasamentului. Și uite-așa, Sandu Gaica s-ar putea „lipi” de o nouă promovare. Totuși, pe munca lui Riviș și banii vameșilor. Cât despre ploaia de goluri din poarta „lanternei” nu are rost să mai comentăm. ❑ Mult au pătimit „tramvaiștii” pentru a câștiga în fața

Pe terenurile Diviziei D

„grădiniței Romvest” și a rămâne în coasta liderului. Acum Gloria așteaptă pașii greșiți ai „vameșilor”. ❑ Încet, dar sigur, Mureșul din Zădăreni se revarsă spre podiumul campionatului. Ultima victimă a echipei prezidate de tandemul Lengyel-Băc a fost Înfrățirea Iratoșu. La rând, pare a urma UTA II. ❑ Apropo de a doua echipă a „Bătrânei Doamne”, aceasta s-a distrat cu revelația de anul trecut a campionatului, Olimpia Bârzava, o grupare ce face tot mai greu față rigorilor acestui eșalon. Dar, poate se retrage Crișul... ❑ Unul din tinerii talentați ai fotbalului județean, Alin Gligor a adus victoria „dacilor” din Beliu, în disputa cu „șoimii” Pâncotei. Două formații care par a nu avea nici un fel de emoții în acest sezon. ❑ Mare derby la Mailat, unde satul a bătut comuna. Și pe deasupra, sătenii din Mailat stau și mai bine în clasament decât comunalii din Vinga. Orice s-ar spune, la Mailat se vede „voința” și mâna antrenorului „Ole” Roșca. Unii cred că - cine știe... - „cheia” izbânzii a stat în tehnicienii echipelor. ❑ Să mai spunem că prin „careul” reușit cu Lipova, nădlăcanul Kukucska a ajuns la cota 17 în ierarhia golgeterilor, cu cinci mai multe decât R. Balaj (Aqua Vest).

Daniel Scridon

De la un stadion la altul

Lideri repetenți la capitolul fotbal

■ Minute bune după remiza albă consemnată între ACU Goldiș Arad și Olimpia Satu Mare, nu eram tentați să privim clasamentul. Era unul mincinos. Pentru că Olimpia, prin ceea ce (nu) a arătat la Arad, nu poate emite pretenții la promovare. Cum nici studenții lui Coraș n-ar trebui să aibă emoții cu menținerea în eșalonul doi al sportului rege din țară. ■ Patronul sătmărenilor a fost „țintă” atacurilor verbale din partea unor pătimași suporteri ai „Științei”, care îl tot întrebau pe Mircea Govor care este echipa de pe primul loc. Vorba unui coleg de breaslă: **„Pe ACU evoluând așa de bine nu i-am mai văzut, dar pe Olimpia atât de slabă am mai urmărit-o.”** ■ De fapt, oaspeții au expediat un singur șut pe poarta lui Sinescu, iar culmea neputinței acestora a reprezentat-o faza din min. 24, când M. Rus a fost faultat dur de colegul de echipă, maghiarul Hornyak. ■ Marcel Coraș a gândit o formulă de start care l-a surprins pe omologul său de pe banca adversarilor. I-am reproșa, poate, dacă ne este permis, doar întârzierea cu care a fost „aruncat” în luptă internaționalul de juniori Ovidiu Vezan. În sfertul de oră jucat, Vezan a fost mintea limpede de la centrul terenului. ■ Îmbucurătoare revenirea de formă a lui Florin Turcan, un jucător după chipul și asemănarea lui Marcel Coraș. Dacă și concretiza una din cele trei uriașe situații de gol, Turcan devenea „eroul” Aradului. ■ Nedrepte huiduielile și acuzațiile unor spectatori la adresa lui Coraș și Anca. Primul are meritul de a fi ținut în șah etern liderul, iar tânărul mijlocaș Radu Anca, chiar dacă a mai și greșit două-trei pase, și-a adus contribuția la obținerea acestei remize, care salvă ACU Goldiș de pe ultima poziție retrogradantă. ■ Câți bani vor lua Aslău et company pentru acest egal, e greu de anticipat. Una-i prima stabilită de conducere și altu-i „bonusul” unor contracandidate ale Olimpiei la primul loc. ■ În ultimul moment, gazdele au renunțat la a evolua cu banderole albe pe mână, în semn de protest față de intenția declarată a edililor orașului de a dărâma acest stadion vechi de mai bine de o sută de ani. Galeria lui Zoran a compus un imn pe această temă, care la meciul de sâmbătă cu Oașul Negrești ar putea fi cântat și oferit ca dedicație oficialităților urbei. ■ Nu putem încheia fără a remarca grija conducerii clubului de pe „Banu Mărăcine” față de reprezentanții presei scrise și audio vizuale, care oferă cele mai bune condiții de desfășurare a activității.

Daniel Scridon

„Azzurrii” din Ineu

◆ Rămasă datoare față de proprii suporteri, pe care nu i-a mai încântat cu o victorie din luna octombrie a anului trecut, când răpunea liderul din Satu Mare, echipa din Ineu a dat totul pentru cele trei puncte în meciul cu Gaz Metan Mediaș. De fapt, de la episodul cu Olimpia nu am mai văzut atâta determinare în evoluția „tricotorilor”, conștienți de propria valoare, care în nici un caz nu reflectă actuala poziție din clasament. Când vrea, trupa lui Sorin Cigan poate pune probleme oricărui adversar, căci stăpânește „arta” jocului în viteză, cu dese ruperi de ritm și verticalizări imprevizibile pe „vârfuri”. Și când ultima victimă se numește Gaz Metan, formație care până sâmbăta trecută nu înregistrase decât două înfrângeri externe în prezenta stagiune, teoria noastră prinde și mai mult contur. ◆ Nu doar evoluția bună a Tricotajelor a fost singurul indiciu pentru o echipă mare, ci și „straiul” folosit. Albastrul echipamentului marca „Kelma” ne-a trimis cu gândul tocmai la vicecampioana europeană, Italia, sau „squadra azzurra” cum mai este cunoscută ea. Și ca o noutate, echipamentul respectiv nu este produs de fabrica din localitate, ci a venit tocmai din Ungaria în urma transferului lui Claudiu Balaci la Lombard Haladas. ◆ În ultimele minute ale partidei de sâmbătă am consemnat două debuturi absolute în Divizia B. Este vorba despre orădeanul de numai 17 ani, Țica și Paul Luca, care astfel și-a împlinit visul, un joc oficial alături de fratele său, Cristian. Cu siguranță, de acum înainte vor urma și altele, încununate și cu goluri în porțile adverse. ◆ Maestru în astfel de procedee, Călin Mariș a „spart gheața” pentru Tricotaje Ineu. Deloc deranjat de ineficacitatea din meciurile de pregătire, experimentatul atacant a „lovit” într-un moment decisiv, făcându-și repede loc în inimile suporterilor de pe Crișul Alb. ◆ Ineul a demonstrat că e din nou „pe val”, un succes la Reșița devenind aproape datorie de onoare.

Călin Mnerie

Talon-concurs „Adevărul-Sport”

Răspunsuri:

1. _____
2. _____
3. _____
4. _____
5. _____

Nume și prenume: _____

Adresa: _____

_____

_____

Vârsta: _____

Telefon: _____

Agrirom

SC AGRIROM SRL

Angajează:

RESPONSABIL PARC AUTO

Condiții:

- studii medii sau superioare de specialitate
- vechime în domeniu minim 3 ani
- cunoașterea unei limbi de circulație internațională
- mod de lucru pe calculator
- carnet de conducere categoria B și C

Asigurăm:

salar motivant

(c.803/2004)

CV-urile se vor trimite la fax: 250.525, sau e-mail: office@agrirom pâna la data de 31.03.2004

NOU S.C. IMAR S.A. Arad

Vinde la prețuri promoționale materii prime și materiale specifice prelucrării lemnului și construcțiilor:

PAL, PFL, MDF, placaj, carton ondulat, carton plăci, poliuretan de diferite grosimi (moale și tare) etc.

Vânzarea se face de la sediul S.C. IMAR S.A. Arad intrarea de pe str. 6 Vânători.

Zilnic, de luni până vineri, între orele 8,00-16,00.

(4127483)

Agrirom

SC AGRIROM SRL

Angajează:

DISPECER AUTO

Condiții:

- studii medii sau superioare
- vechime în domeniul dispecerizării minim 2 ani
- cunoașterea unei limbi de circulație internațională
- mod de lucru pe calculator
- carnet de conducere categoria B (categoria C constituie un avantaj)

Asigurăm:

salar motivant

(c.803/2003)

CV-urile se vor trimite la fax: 250.525, sau e-mail: office@agrirom pâna la data de 31.03.2004

ANTON INDUSTRIES

2900 ARAD, Dn7 Km. 550 OP 8 CP 136 TEL: 00-40-57-216836 FAX: 00-40-57-216835 E-mail: antonind@rdslink.ro

S.C.Anton Industries SRL.

ANGAJEAZA:

- Personal secția tricotaje
- Mecanic pentru mașini de cusut simple și speciale

(C.A.81/2004)

Asigurăm salarii atractive, transport gratuit, bonuri de masă, decontarea abonamentelor de transport.

Informații suplimentare se obțin la telefon 216836 sau la sediul societății din Calea Aurel Vlaicu nr.291 (zona industrială)

Teba Industries

www.tebaindustries.com

Angajeaza:

• Zidari • Zugravi • Faianțari

• Instalatori sanitari • Electricieni

CERINȚE: ◆ experiență ◆ pașaport valabil minim 12 luni

Persoanele interesate vor depune CV la sediul societatii sau prin e-mail

(4377011)

310106 Arad, Str. Patria nr.14, J02/2108/1994, CUI R 6785611, tel. 004 0257 280343, fax 004 0257 280701tebaindustries@tebaindustries.com

Vindem

HÂRTIE DE ÎMPACHETAT

la sediul ziarului ADEVĂRUL din B-dul Revoluției nr. 81.

FUNDAȚIA ROMÂNO-GERMANĂ

Centrul de pregătire și perfecționare profesională Organizează

CURSURI DE CALIFICARE:

- TÂMPLAR UNIVERSAL - 6 luni
- CONFECȚII ÎMBRĂCĂMINTE - 5 luni
- OSPĂTAR - 5 luni
- BUCĂTAR - 5 luni
- TAPIȚER - 3 luni

Se acordă REDUCERE 50% sau GRATUITATE șomerilor.

Informații:

Vladimirescu, str. Gării nr. 59, Tel. 0257-514.931; 514.934

Arad, str. Episcopiei nr. 32, Tel.: 0257-214.965

Cursurile sunt autorizate conform O.G. 129/2000. Diplomele sunt recunoscute în UE. (c.18/2004)

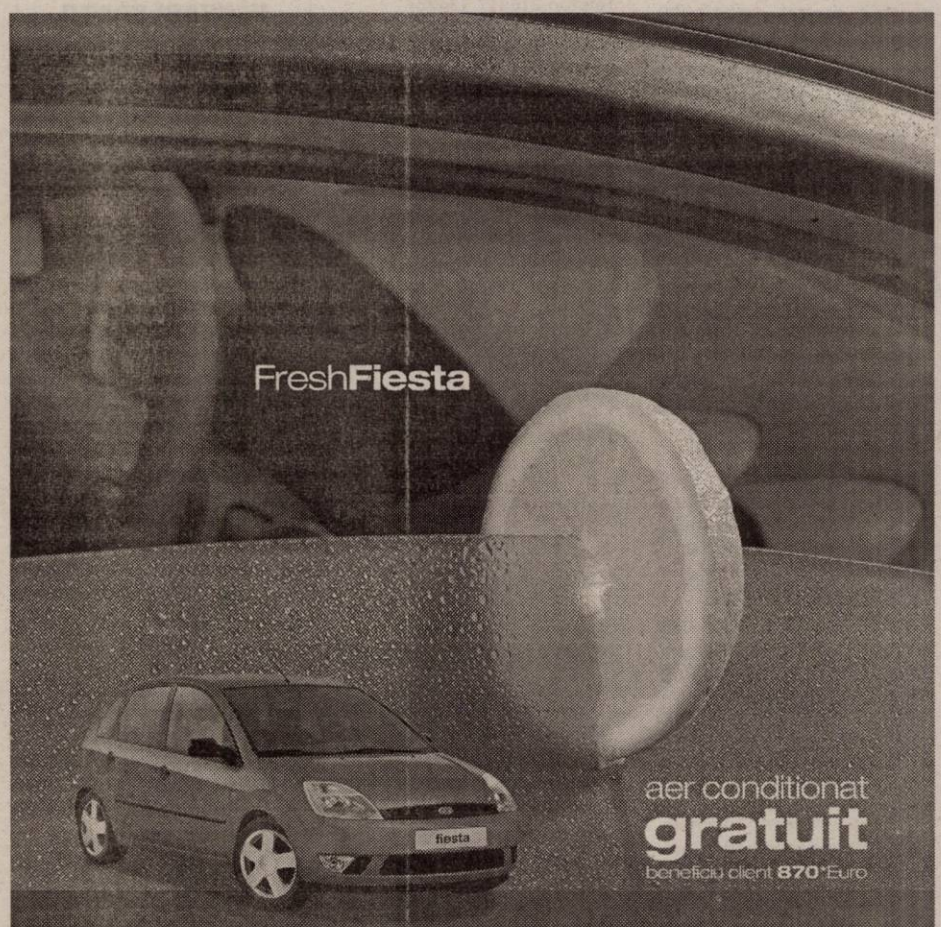

aer conditionat gratuit

beneficiu client 870*Euro

Răcorește-te cu Fresh Fiesta! Primești aer condiționat gratuit și un cocktail de opțiuni care îți provoacă fiori de plăcere: radio-casetofon, airbag șofer și pasager cu deschidere în două trepte, scaun șofer și tetiere reglabile pe înălțime, geamuri față acționate electric, volan îmbrăcat în piele reglabil pe înălțime și imobilizator electronic pentru motor. Iar dacă mai punem la socoteală și designul cool, este limpede motivul pentru care: cu Fiesta, te simți întotdeauna superfresh!
Grăbește-te! Oferta este limitată!

*prev. LOP

AUTO TECHNIC s.r.l.
ARAD, Calea Aurel Vlaicu 121-125
Telefoane 0257-348.894, 0723.563.137, 0788.326.085

3 ANI GARANȚIE fără limită de kilometri

FordFiesta

Designed for living. Engineered to last

Ford

(c.625/2003)

CG & GC® Soluții Integrate IT&C

CADOUL

Hands free • Husă • Încărcător auto

ÎL ALEGI SINGUR

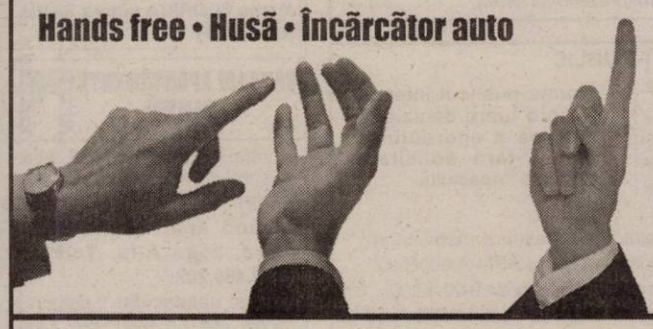

Drepturi de autor © 2000 Nokia Mobile Phones. Toate drepturile rezervate.

Ericsson 2628	Alcatel 501	Siemens A50	NOKIA 3310	Motorola C350L
10$*	14$*	17$*	27$*	55$*

* Prețurile nu includ TVA și sunt valabile doar pentru abonament la Connex. În limita stocului disponibil.

OFERTA CONNEX

- 50% reducere la abonament până la sfârșitul anului (31 decembrie 2004).
- 20 de minute gratuite, lunar, pe viață.
- În plus, după primul an de contract, ai până la 30 de minute gratuite în rețea, lunar, pe viață.
- 50% reducere la prețul cartelelor Kamarad și Connex Go!

Ofertă valabilă până la 19 aprilie 2004.

DEALER CONNEX

B-dul Revolutiei nr. 42, Tel: 0257-250.604, e-mail: cgarad@cg-gc.ro
www.cg-gc.ro 0722.55.77.99 www.gsm4all.ro

(4377047)

S.C. TITUS S.R.L. ARAD

Angajează pentru punctul de lucru Arad
Complex Rusco, Hala „C"

MUNCITOARE
pentru asamblat componente electronice
Se solicită vedere bună și îndemânare manuală.
Se asigură transport.
RELAȚII LA TELEFON 0257/216.677.
(4127486)

PROGES
pentru amenajări interioare
str. Dorobanți nr.55
Tel.: 0257/282.021

PARCHET LAMINAT - CLICK
de la **167.000** lei/mp*
LAMBRIURI PVC, TAVANE POLISTIREN, GLAFURI
PROMOȚIA LUNII!!!
FOLIE GRATUITĂ
* fără TVA
(c.10/2004)

Academia Cisco
Universitatea „Aurel Vlaicu" Arad
Tel. 283.010; 211.060; 0745-581.110; 0723-350.429; 0722-700535; 0741-093.117

Organizează CURSURI cu acreditare internațională:
CISCO-CCNA - bazele funcționării și administrării rețelelor de calculatoare LAN și WAN (Internet); Fundamentals of Java Programming - fundamentele programării moderne orientate obiect în limbajul Java; Fundamentals of UNIX - bazele operării și administrării sistemului de operare UNIX. (3928743)

C. N. Transelectrica S. A. beneficiară a investiției „LEA 400 kV Oradea-Bekescsaba.

Montarea unei bobine de compensare în stația Oradea Sud.
Echipamente de telecomunicații și teletransmisii pentru LA 400 kV Oradea-Bekescsaba", a solicitat obținerea acordului de mediu la A. P. M. Arad și anunță publicul interesat decizia etapei de încadrare a proiectului: **desfășurarea acestei activități va avea un impact semnificativ asupra mediului și populației, ca urmare este necesară evaluarea de impact.**

Informațiile privind potențialul impact asupra mediului pot fi consultate la sediul Agenției de Protecție a Mediului Arad, Bd. Dragalina nr. 16, în zilele de marți și joi, între orele 9,00-11,00.

Observațiile publicului se primesc zilnic, la secretariatul Agenției de Protecție a Mediului Arad, Bd. Dragalina nr. 16, timp de zece zile calendaristice după data publicării prezentului anunț. (4127487)

ANUNȚ PUBLIC

S.C. Distrigaz Nord S.A. titular al proiectului „Conducte gaze naturale presiune medie, redusă și stație de reglare de sector" din Arad, străzile Trotușului și Herodot → **anunță publicul interesat asupra luării deciziei de emitere a acordului de mediu fără solicitarea evaluării impactului.**

Informațiile privind potențialul impact asupra mediului al proiectului propus pot fi consultate la sediul APM Arad, B-dul Dragalina nr. 16, în zilele de marți și joi între orele 9,00-12,00.

Observațiile publicului se primesc zilnic, la sediul APM Arad în termen de 10 zile calendaristice de la data publicării. (4127488)

ÎNCHIRIEM
spațiu central 65 mp
vad comercial bun.
Informații telefon 0722.684.631.
(c.2004)

PRIMĂRIA COMUNEI PETRIȘ anunță→

Vânzarea prin licitație publică deschisă a imobilului format din teren intravilan în suprafață de 9.100 mp și construcție în suprafață de 1.200 mp, situat în localitatea Ilteu, pe DN 7.

Licitația va avea loc în data de 5 aprilie 2004, ora 10,00, la sediul Primăriei.

INFORMAȚII SUPLIMENTARE la tel. 0257/433701, 0257/433811 sau la sediul Primăriei. (4370051)

AGENȚII DE PUBLICITATE ale ziarului *ADEVĂRUL* în județul ARAD

SEBIȘ Radio „21" Sebiș
- Parcul Libertății 1 A
- Tel/Fax 311.067

LIPOVA
S.C. ELCOTRANS S.R.L. Lipova
- Str. Bălcescu 16,
- Telefon 563.180 Fax 563.091
- Program 7,30-15,30

NĂDLAC „GYURIAN"
- agent publicitar Gyurian Bohuslav
- Telefon 0723.588.439
- str. Griviței Nr.76
- Program non-stop

GURAHONȚ
- Agent publicitar Alexandru Herlău
- Telefon 316.070
- Str. Gelu Ranoiu nr. 18
- Program 9,00 - 15,00

CHIȘINEU CRIȘ
Mag. S.C. VOLTA S.R.L. (lângă Piața Obor)
- Agent publicitar Vasile Balint
- Telefon 0723.357.013

SÂNTANA Bibliotecă
- Agent publicitar Al. Victoria
- Telefon 462471
- Program 8,00 - 15,00

PÂNCOTA
S.C. ELIDOR
- Agent publicitar Cristina Mihăicuța
- Telefon 466.213
- Str. T. Vladimirescu 34
- Program 8,00 - 15,00

INEU
Primăria orașului Ineu
- agent publicitar Carmen Țole
- Telefon 0744.690.446
- Program 8,00 - 15,00

VÂRFURILE - MĂGULICEA
- agent publicitar Sida Voicu
- Telefon 318.442
- Program 8,00 - 15,00

ANUNȚURILE se primesc în regim de urgență și pot să apară în ziarul *ADEVĂRUL* de a doua zi. Telefon 280.904

PRIMĂRIA COMUNEI IRATOȘU
organizează
licitație publică

pentru închirierea unui spațiu cu destinația de Farmacie umană, care va avea loc în data de 09.04.2004, ora 10,00.

Informații la tel. 454.101.
(4127480)

ANIVERSĂRI

Astăzi e ziua ta/ Tu, tată drag sper că ești fericit/ Că azi mai sunt cu tine/ Eu îți doresc un sincer
LA MULȚI ANI!
și binele din lume/ Flori, bucurii și sănătate, să ai în viață zi de zi/ Iar peste ani de nu-ți voi fi aproape/ Poate nu voi uita această zi/ Aș vrea să cresc repede mare/ Și vârsta ta s-o împlinesc/ Să am și eu un fiu pe care/ Nicicând să nu îl părăsesc. Pentru
SILVIU RUS
din Sânicolaul Mic, cu ocazia aniversării zilei de naștere, din partera fiului ADELIN. (6019)

La împlinirea a 25 DE ANI DE CĂSĂTORIE, a copiilor noștri,
VALENTIN și NELI,
părinții voștri, vă urează
LA MULȚI ANI!
cu sănătate și fericire. Mama FLORICA și tata SAVU. (UTA, 261)

VÂNZĂRI APARTAMENTE O CAMERA

Vând garsonieră, etaj II, Alfa. Telefon 257740, orele 20-22. (5519)

Vând apartament 1 cameră, zona Alfa. Telefon 0742.465.202.

Vând apartament 1 cameră, Miorița, etaj 3, 12.600 Euro. Telefon 0744.542.931; 279718. (5733)

Vând garsonieră confort I, Piața Soarelui, parter, 12.500 EU. Telefon 0721.487.433. (5372)

Vând apartament 1 cameră, bucătărie, baie + teren 108 mp, la casă, super occidental, 16.500 Euro, zona Podgoria. Telefon 0723.992.371. (5929)

Vând urgent garsonieră, în stațiunea Moneasa, 6.200 Euro, negociabil. Telefon 261978; 0722.827.942. (5956)

Vând garsonieră, confort I, zona Miorița, etaj III, gresie, faianță, balcon, 36 mp, 13.000 Euro, negociabil. Telefon 0257/255522; 0744.687.177 Raco. (5954)

Vând garsonieră Miorița, et. I, 12.000 Eu. Telefon 256353. (6017)

VÂNZĂRI APARTAMENTE DOUĂ CAMERE

Vând apartament 2 camere, Vlaicu, etaj intermediar. Telefon 212660; 0726.283.603. (5976)

Vând apartament 2/3 camere, zonă centrală, renovat, încălzire termotecă, ideal pentru privatizare (birouri, depozit, etc), intrare auto, preț 25.500. Telefon 212478. (p)

Vând apartament 2 camere, 84 mp, zona 300, lângă BILLA, ultramodern complet renovat și mobilat, preț 31.000 EU. Telefon 0724.875.159. (5784)

Vând apartament 2 camere, semidecomandat, contorizat, fără balcon, zona Gării, etaj 3, fără intermediari, preț 25.000 Eu, negociabil. Telefon 0257-253410, 0257-260585. (5373)

Vând apartament 2 camere, zona Polivalentă, confort I, decomandat, 74 mp, etaj 3. Telefon 0257/255522; 0744.687.177 Raco. (5954)

Vând urgent apartament 2 camere, central, preț 19.000. Telefon 212660. (5976)

VÂNZĂRI APARTAMENTE TREI CAMERE

Vând apartament 3 camere, decomandat, termopan, parțial mobilat, bloc Z23, scara F, etaj 4/4 (Piața UTA), preț la vedere. Telefon 0744.797.866; 272272, orele 19-23. (5724)

Vând apartament 3 camere, decomandat, central, etaj 4/4, îmbunătățit, 35.000 Eu. Telefon 0257-254909, 0722.597.016. (5743)

Vând apartament la casă 3 camere, bucătărie, living, garaj, suprafața 180 mp, front stradal 15 m, 2 băi, posibilitate mansardare, str. Barabas Bela (fostă Afinelor). Telefon 0722.692.973. (4130)

Vând 3 camere, Intim, bloc nou, 8/10, clima, 34.000 Euro. Telefon 253364; 0722.257.409; 0788.253.364. (5760)

Vând apartament 3 camere, Vlaicu, 15.000 Euro. Telefon 256353; 0745.370.916. (5884)

Vând apartament 3 camere, Vlaicu, semidecomandat, parter, balcon închis, telefon, contorizat, nelocuit, preț negociabil. Telefon 0722.691.839; 0257/338343, după ora 17. (5897)

Vând apartament 3 camere, 2 anexe, baie, grădină, Grădiște (1/2 din casă), 26.000 Euro. Telefon 0722.898.543. (5929)

Vând apartament 3 camere, Fortuna, foarte spațios, confort I, parter, garaj, pivniță, 24.000 Euro, negociabil. Telefon 0257/255522; 0744.687.177 Raco. (5954)

VÂNZĂRI APARTAMENTE PATRU CAMERE

De vânzare apartament 4 camere. Telefon 338594. (5105)

VÂNZĂRI CASE

Vând casă 4 camere, bucătărie, 2 băi, 2 garaje, pivniță, teren 800 mp; sufragerie Lengyel, dormitor Madrigal. Telefon 286545, 0723.452.838. (5637)

Vând casă în Cicir, la șosea, 3.000 mp. Telefon 0744.955.299. (6010)

Vând casă (sălaș) pe șoseaua Pecica, teren 7.915 mp, bun pentru privatizare. Telefon 216517. (3428)

Vând casă + 1.000 mp teren, pe centura din Gai. Telefon 0744.785.497. (4864)

Vând casă cu grădină în localitatea Păuliș. Telefon 277266 după ora 17. (5466)

Vând casă Covăsânț, preț negociabil. Telefon 385165; 389279. (5686)

Vând casă 2 camere, zona Pârneava. Telefon 253363. (5696)

Vând casă, localitatea Șofronea, 3 camere, bucătărie, baie, încălzire centrală + anexe 1.440 mp. Telefon 229348, 0744.964.850. (5741)

Vând casă mică la 15 km, 8.000 EU. Telefon 0740.043.413. (5764)

Vând sau schimb plus diferență, casă mare stil occidental, str. Stan Dragu, nr. 1, colț cu Ștefan cel Mare, Aradul Nou. Telefon 0745.862.042; 287773. (5807)

Vând apartament la casă, ultracentral, Legea 112. Telefon 338594. (5105)

Vând casă mare, în Macea nr. 105. (UTA, 241)

Vând casă tip vilă, central. Telefon 338594. (5105)

Vând casă, Bujac, 3 camere, cărămidă, 250 mp, teren, 20.000 Euro. Telefon 253364; 0722.257.409; 0788.253.364. (5760)

Vând (variante) în Lipova, imobil parter + etaj nefinisat, pretabil depozit, pensiune, restaurant, etc, acces TIR, teren 1.920 mp. Telefon 0744.813.406. (UTA, 245)

Vând casă cărămidă, ST = 900 mp, Aradul Nou, 110.000 Euro, negociabil. Telefon 256353. (5884)

Vând casă în Gai, str. Grozăvești 13, 2 camere, bucătărie, baie, 1.000 mp teren, utilități stradal. Telefon 261543, 282032, 259736. (5924)

Vând 2 camere + teren în ȘEITIN, 3.800 Euro. Telefon 0726.628.664. (5929)

Vând casă mare, în Pâncota, str. Văii nr. 35. Telefon 0745.838.376. (Pâncota, 18)

Vând casă în localitatea Vladimirescu, str. Bisericii nr. 10. Informații telefon 0744.624.131. (5972)

Vând cabană la Insula Mureș, construcție nouă, suprafața totală 350 mp sau schimb cu VW Bora, accept și alte variate, preț 12.500 Eu, negociabil,. Telefon 0721.640.992. (5991)

VÂNZĂRI SPAȚII

Vând SPAȚIU COMERCIAL, în construcție, suprafața 420 mp, Calea Aurel Vlaicu, între blocurile Z27-Z28. Telefon 0745.258.251, 0744.639.809. (5222)

VÂNZĂRI TERENURI

Vând teren intravilan Șagu. Telefon 0723.631.021. (5445)

Vând teren intravilan, Gai, 1200 m2. Telefon 275582.

Doar 50.000 Euro, 11.000 mp, în incinta fostelor Sere Grădiște. Telefon 0744.603.850, 285249. (5594)

Vând pământ 3 ha 45 ari, Pusta Bujac. Telefon 278491. (5578)

Vând teren cu fundație casă în comuna Șimand. Telefon 338594. (5105)

Vând 3 ha TEREN la CENTURA ORAȘULUI. Telefon 0740.826.371. (4842)

Vând 7.200 mp TEREN INTRAVILAN, cu 90 m deschidere la centura orașului. Telefon 0744.615.247. (4842)

Vând teren centură, 35.000 mp, intravilan, 6 Euro/mp. Telefon 213192; 0722.257.409; 0788.253.364. (5760)

Vând teren 500 mp, șoseaua principală DN7, Vladimirescu, utilități. Telefon 0744.250.015. (5891)

Vând TEREN INTRAVILAN, 500 mp, zona TABACOVICI, str. 3 nr. 5. Telefon 0721.696.548. (5974)

Vând loc de casă, Aradul Nou. Telefon 256353. (6017)

(Continuare în pagina 13) ←

Tipografia Mediagraf
str. Feleacului F. N. (lângă Complexul Jackson), tel. 250.902

VINDE LA PREȚ DE PRODUCĂTOR
HÂRTIE DE AMBALAJ
(simplă sau personalizată) la diferite dimensiuni
atât pentru persoane fizice cât și juridice.

execută o gamă diversă de **imprimate, pliante, afișe, reviste, ziare și alte tipărituri** la prețuri avantajoase.

(Urmare din pagina 12)

VÂNZĂRI AUTO

Vând motocicletă Kawasaki 500 GPX, vama plătită, 2.000 EU. Telefon 0724.172.966. (5457)

Vindem Dacia 1310 an fabricație 1996, stare bună, 83.000 km, culoare metalizată gri-petrol, vizibilă la sediul redacției „Adevărul" (B-dul Revoluției nr. 81). Informații la tel. 281.802.

Vând combină C14, stare de funcționare. Telefon 326125. (Ag. Ineu, 101)

Vând Opel Ascona-C, 1,8 injecție, an fabricație 1984, înmatriculat, stare bună, preț 1.500 Eu. Telefon 368839. (5662)

Vând Dacia 1310, motor Renault, 5 viteze, 600 Eu. Telefon 0742.902.683. (5726)

Vând Dacia, acte la zi, 430 Eu. Telefon 0766.741.323. (5726)

Vând Mercedes 190D, model 1990, ireproșabil. Telefon 0744.813.406. (UTA, 245)

Vând (ocazie) OPEL CORSA 1,3, 2 uși, 1987, 1.200 Eu; FORD ESCORT 1,8 Diesel, 2.600 Eu; ISUZU MIDI (microbus) 1,7 Diesel, 2.500 Eu, toate stare bună, piese sau complete (50-200 Eu) Dacia, Opel Omega, Ascona, Ford Sierra, Escort, VW Santana. Str. Bradului 16A sau 13, Grădiște. (5312)

Vând Dacia 1300, recarosat 1310, CIV, VT valabile. Telefon 256859; 0744.810.630. (5755)

Vând Dacia 1310, an 1997, preț 2.200 Euro, negociabil. Telefon 0742.630.797. (5776)

Vând Dacia 1310, 1990, stare bună, 1.000 Euro, negociabil. Telefon 0721.874.275; 258890. (5778)

Vând Golf IV TDI, Variant, an 2000, vama plătită, 10.800 Euro, negociabil. Telefon 0721.874.275; 258890. (5778)

Vând Opel Agila, an 2001, înmatriculat recent sau schimb + diferență, preț 5.900 EU. Telefon 0722.389.000. (5787)

Vând Ford Escort motorină, 1800 cmc, an 1992, 3.650 EU. Telefon 273824. (5827)

Vând VW Golf 4, înmatriculat recent, an 2000. Telefon 281349; 0722.581.852. (4766)

Vând OPEL VECTRA CARAVAN, negru metalizat, an 2001, full extrase, 9.600 Euro. Telefon 0722.294.842. (5165)

Vând remorcă 7 tone, stare foarte bună. Telefon 0744.127.307. (5566)

Vând VW Jetta II, din 1987, Diesel, 3.000 Euro. Telefon 0257/347995; 0745.320.308. (5790)

Vând Peugeot 307, HT DI, an 2003, luna martie, 23.400 km, Diesel, culoare argintie, preț 12.200 Euro. Telefon 0740.355.212, 0740.454.814. (5705)

Vând Oltcit, an 1989, motor 1.300 cmc, stare foarte bună, 450 Euro, negociabil. Telefon 0744.834.010. (5868)

Vând Matiz, model unicat, an 2001, Euro III. Telefon 0740.093.973. (5875)

Vând Tico, an 1999, preț 2.950 Euro, negociabil. Telefon 0724.250.145. (5877)

Vând remorcă auto, remorcă RM2, înmatriculate și plug țeavă. Sântana, str. V. Alecsandri nr. 6. (Sântana, 10)

Vând Ford Tranzit, motor 1600, TV marfă, motor Brașov, stare perfectă. Telefon 326231. (Ineu, 110)

Vând tractor U650, stare de funcționare, preț informativ 30.000.000 lei. Telefon 512280, Ineu. (Ineu, 111)

Vând Dacia, an 1985, stare bună, 690 Euro. Telefon 0740.096.800. (5886)

Vând Astra Sedan, VW Transporter persoane, Cielo avariat. Telefon 0744.250.015. (5891)

Vând Dacia 1310, an 1987, în stare perfectă. Telefon 0745.399.589. (5900)

Vând combină recoltat C14, în stare de funcționare. Telefon 0740.217.876. (5906)

Vând piese caroserie Mercedes 124. Telefon 0723.369.219. (5908)

Vând Renault 9 Diesel 1.6, P.F., 1984, stare bună, 1.500 Euro. Telefon 0257/235848; 0740.237.828. (5914)

Vând Dacia 1310, an 1997, proprietar, gri metalizat, preț 1.850 Euro. Telefon 0740.075.259. (5926)

Vând piese Dacia din dezmembrări. Informații în Pâncota, telefon 0745.534.937. (Pâncota, 17)

Vând microbus DAF 400, înscris, numere noi, an 1992, 2.500 cmc, Diesel, avariat, pentru recarosare, 1.500 Euro. Telefon 0723.297.887. (5968)

Ocazie! Vând Espero Daewoo, an 1995, full electric, climă, 3.500 Euro. Telefon 0745.560.499 sau 0257/457248. (5971)

Vând Mercedes 124, an fabricație 1992, stare impecabilă. Telefon 0722.214.435 sau 275500. (5979)

Vând Opel Rekord 2.3 D, 1978, 1.200 Euro, negociabil. Telefon 286069; 0744.767.315. (5978)

Vând Saviem din 1986, basculabil lateral, cabină Raba servodirecție, baterii noi, cauciucuri, bună, stare perfectă de funcționare. Telefon 0742.063.908. (88, Lipova)

Vând Dacia Supernova, 2001, culoare albă. Telefon 0744.825.872. (5985)

Vând Dacia 1300, an 1984, toate actele la zi, stare bună de funcționare, 550 Eu, negociabil. Telefon 0744.786.964 sau 0257-348060. (UTA, 263)

Vând talon Dacia, CIV, nr. noi, an 1985, pentru recarosare 150 Eu, negociabil. Telefon 0744.786.964 sau 348060. (UTA, 263)

Vând 2 BMW 524 TD, an 1984, cu închidere centralizată, oglinzi electrice, servo, stare foarte bună, 3.500 Eu, negociabil. Telefon 0721.137.397, fix 368238. (6018)

VÂNZĂRI ELECTRO

Vindem CASE MARCAT FISCALE, CONSUMABILE, CÂNTARE ELECTRONICE, str. Vicențiu Babeș, nr. 22 A. Telefon 211211, 281188. (2044)

Vindem CASE de MARCAT, CÂNTARE ELECTRONICE, CONSUMABILE, pe strada I. L. CARAGIALE nr. 22. Telefon 272727; 282829. (3717)

NOU! Fără DOBÂNDĂ, fără GIRANȚI, fără AVANS, VÂNZĂRI în RATE: ELECTRONICE second hand, ANVELOPE și MOBILĂ la COMANDĂ. Telefon: ARAD - 259339, 0744.706.321; LIPOVA - 563027; 0744.796.542. (5820)

Vând TV COLOR, MAȘINĂ AUTOMATĂ DE SPĂLAT, foarte ieftin și garanție. Telefon 275277. (4864)

Vând CONGELATOR, COMBINĂ FRIGORIFICĂ și FRIGIDER, foarte ieftin și garanție. Telefon 275277. (4864)

Vând la PREȚURI FOARTE MICI și NEGOCIABILE: MAȘINI de SPĂLAT AUTOMATE, TV COLOR, COMBINE FRIGORIFICE, CONGELATOARE, FRIGIDERE, LĂZI. Calea Radnei 225. Telefon 259339; 0744.706.321. (5820)

Vând (2 rate) MAȘINI SPĂLAT automate; TV COLOR, modele noi. Telefon 251392. (5816)

Vând boiler electric tip Ariston Sen, 50 litri, stare perfectă. Telefon 283189, după orele 20. (5846)

Vând ieftin TELEVIZOARE COLOR, diferite diagonale, telecomandă, garanție. Telefon 338090. (5944)

Vând computer Sony Palm, nou, cu program tâmplărie PVC. Telefon 0744.568.863. (5969)

VÂNZĂRI DIVERSE

Vând grâu și baloți paie, din Curtici. Informații la telefon 465652, seara.

Vând PLASĂ GARD ZINCATĂ; CUIE; RABITZ; toată gama de SÂRME, BURLANE și CETĂRNE; ELECTROZI; SCOABE; TABLĂ, etc. Str. Vrabiei, nr. 4. Telefon 289997, 0744.289.997, 0721.474.980. (5293)

Vând POMI ALTOIȚI și TRANDAFIRI. Familia OLOIERU, sat CUVIN, nr. 210. Telefon 461064; 0744.174.785. (3470)

Vând POMI FRUCTIFERI și ORNAMENTALI, trandafiri, sămânță lucernă, din PEPINIERA POMICOLĂ DOROBANȚI. Informații: ing. GLIGOR CAZAN, telefon 535001 sau 0744.519.481. (2545)

Vând POMI FRUCTIFERI, ORNAMENTALI, MAGNOLII, TRANDAFIRI, DOROBANȚI - KISS. Telefon 0745.839.884. (4277)

Vând en-gros CARTOFI CONSUM. Telefon 214415. (5139)

Vând LEMNE FOC, NISIP, BALAST, la domiciliu. Telefon 214415. (5139)

Vând PLAPUME, import GERMANIA, calitate deosebită, 200.000 lei/ buc. Telefon 0745.802.348. (5261)

Vând geam termopan PVC 210-230; 210-155; 160-230; 160-155; 135-300. Telefon 274339 sau 0742.065.177. (5457)

Vând FĂINĂ, BL 550, 12.700 lei/ kg, calitate garantată. Telefon 0744.759.392. (5508)

Vând TENSIOMETRE NEMȚEȘTI, 1.200.000 lei/buc. Telefon 257740. (5519)

Vând POMI FRUCTIFERI, trandafiri, tuia, arbori ornamentali, localitatea DOROBANȚI, Sarusi Iosif. Telefon 535058; 0744.635.011; 0744.301.119. (Ag. UTA, 250)

Vând camere supraveghere color, transmisie radio, foarte micute. Telefon 0740.848.239. (5737)

Vând lucernă 1.500 kg, comuna Olari, nr. 117. Telefon 0257 - 377118. (Ag. UTA, 248)

Vând pui de carne aproximativ 450-500 g și la domiciliu. Telefon 0740.096.111; 368229 orele 8-12. (5746)

Vând vitrină frigorifică două bucăți; dulap frigorific două bucăți; cântar pentru animale. Telefon 0744.611.023. (Ag. Sebiș, 43)

Vând 2 pătuțuri de copii, 2 milioane negociabil. Telefon 0742.630.797. (5776)

Vând urgent geamuri + uși în stare perfectă. Telefon 0745.862.042. (5807)

Vând floarea soarelui și porumb. Telefon 0744.982.102. (5633)

Vând BOLȚARI TERMOIZOLANȚI, vibropresați 300x 250x200, 11.500 lei; mc 770.000. Telefon 0257/281491; 0722.381.750. (5605)

Vând HRANĂ USCATĂ CÂINI, FURAJE GRANULATE, import UNGARIA, tâmplărie PVC, rulouri, jaluzele. Telefon 253589. (c. 544)

Vând PUI CARNE de o zi. Informații Arad, telefon 0257 - 280667. (5656)

Vând cățel caniș de 10 săptămâni. Telefon 0740.094.135 sau 381035. (5747)

Vând mobilă combinată (dulap, pat cu 2 lăzi la capete, vitrină, toaletă), preț 200 Euro. Informații telefon 0257/349434; 0724.469.129. (5837)

Vând ROCHIE MIREASĂ USA, foarte frumoasă. Telefon 464763. (5842)

Vând cărămidă mare, folosită. Telefon 210926. (5852)

Vând vaci Holstein, cu producție mare de lapte. Telefon 0257/514643 sau 0788.235.537. (5855)

Vând mașină spălat AlbaLux cu storcător; dau în chirie garaj. Telefon 233463. (5863)

Vând căruță, mere pentru țuică, fân. Informații Zimbru nr. 137. (Gurahonț, 25)

Vând oi cu miei, preț negociabil. Telefon 0744.203.603. (Sântana, 11)

Vând bivoliță gestantă, ultima lună. Rădești, nr. 96, familia Tomuța, telefon 0257/315246; 0744.388.122. (5897)

Vând mașină de cusut Singer, seria F; aragaz + butelie, frigider Fram. Telefon 232355. (5899)

PRODUCEM GRAPE cu colți ficși - 3.400.000 lei. Telefon 281800; 0722.315.686. (5933)

Vând banzic debitat bușteni, mese abrict fontă 1.000x500. Telefon 381768; 0745.825.455. (5953)

Vindem TERMOTECI NOI, gaz, electrice, instalații complete, rate, avans zero. Telefon 0740.848.239. (5963)

Vând disc GD 2.5. Telefon 0723.438.787; 0740.628.238. (Criș, 142)

Vând TĂRÂȚE la prețuri avantajoase. Informații telefon 0745.646.479. (5973)

Vând mobilă bucătărie, sufragerie, dormitor și colțar, stare foarte bună. Telefon 0257/228936, str. Mărășești nr. 12-14 (în curte). (5969)

Vând UTILAJE TÂMPLĂRIE PVC, nouă (linie complectă). Telefon 0744.568.863. (5969)

Vând COLȚARE, CANAPELE, FOTOLII. Telefon 286069. (5978)

Vând MOARĂ, 400 kg/oră, CHERESTEA TEI. Telefon 0741.075.985; 0724.875.338. (5984)

Vând prășitoare pe 4 rânduri, după tractor, Vânători nr. 441. Telefon 0257-354599. (5987)

CUMPĂRĂRI TERENURI, IMOBILIARE

Cumpăr garsonieră, confort II, ofer 5.500 EU. Telefon 0742.246.700; 0257-212275.

Cumpăr terenuri extravilane în Arad și țară. Telefon 0723.252.374; 0257/230869. (3685)

Cumpăr apartament 3 camere, zona Miorița, etaj 1-2/4, prețul pieței. Telefon 368199. (5860)

Cumpăr loc casă, 1.000 mp, Mândruloc, Zimand. Telefon 225107; 0742.213.236. (5894)

Doresc să cumpăr apartament 1, 2, 3 camere, spațios, exclus Confecții, Alfa, confort I. Telefon 0257/255522; 0744.687.177 Raco. (5954)

Cumpăr (preiau) căsuță pe Strandul Neptun. Telefon 0257-289391. (UTA, 264)

VÂNZĂRI AUTO

Cumpăr Dacia cu numere noi, ofer 7-20 milioane. Telefon 0742.199.780. (5737)

CUMPĂRĂRI DIVERSE

Cumpăr tulpină nuc, ofer 3.500.000 - 4.000.000 lei/mc. Telefon 0724.673.071. (5412)

Cumpăr colecții de bancnote și monezi vechi. Telefon 0721.845.547. (5427)

Cumpăr grâu panificație, cantități mari. Telefon 0721.943.611. (5652)

Cumpăr MIEI calitatea I. Plata pe loc. Telefon 0744.509.473; 0744.626.935. (5404)

Cumpăr PORCI pentru sacrificat, 29.000 - 30.000 lei/kg. Plata pe loc. Telefon 0788.323.255. (5785)

Cumpăr 2 bucăți cântare de 520 kg sau 1020 kg. Teleofn 0721.424.803. (5697)

Cumpărăm CHERESTEA FRASIN, CIREȘ, MOLID și STEJAR; preferăm uscată sau zvântată. Telefon 0259/434163, luni - vineri, între orele 7-15. (f. 4377049)

Cumpăr calorifer fontă, ofer 20.000-25.000 lei/element. Telefon 0744.248.269. (5947)

Cumpăr mobilă veche, din lemn curbat, ceasuri mână și de perete, obiecte vechi, portelanuri. Telefon 0744.203.945. (5964)

LOCURI DE MUNCĂ

Angajez OPERATOR CALCULATOR numai cu experiență în redactare acte juridice (copiat acte). Telefon 0723.268.475. (6001)

Angajez MENAJERĂ, gătit și curățenie, cu referințe. Telefon 0723.268.475. (6001)

Angajăm DIRECTOR ECONOMIC, vechime 5 ani. Telefon 338244. (5603)

FABRICĂ de ÎNCĂLȚĂMINTE angajează 4 MAȘINISTE, cu experiență. Telefon 272972. (5187)

FABRICĂ ÎNCĂLȚĂMINTE, angajează MAȘINISTE, MANUALI, ȘTANȚĂTORI, cu experiență. Telefon 0723.560.204 sau 259674. (5187)

SC RESCO SA angajează AGENȚI COMERCIALI, MUNCITORI NECALIFICAȚI. Informații telefon 281312. (Ag. UTA. 251)

SC angajează ȘOFER DISTRIBUITOR PÂINE, disponibil program prelungit, vechime în conducere minim 3 ani. Telefon 289162. (Ag. UTA. 249)

SC PANPRO angajează BRUTARI PATISERI. Telefon 289162. (Ag. UTA. 249)

Angajăm DACTILOGRAFĂ. Telefon 0788.452.944 orele 16-20. (5752)

CARA PRODIMPEX angajează BRUTARI și FELIATORI. Str. Hunedoarei, nr. 52. Telefon 0742.218.693. (5800)

Angajăm VÂNZĂTOARE pentru magazin de îmbrăcăminte. Telefon 0740.874.371. (5803)

(Continuare în pagina 14)

(Urmare din pagina 13)

CCIA Arad, angajează CONTABIL. Cerințe: minimum 3 ani experiență, operare PC. CV-urile și cererile se depun până în 26.03.2004, la sediul CCIA Arad, str. Cloșca, nr. 5, la secretariat. Informații la telefon 0257 - 208806. (f, 4377044)

„SIRLAD" angajează MECANIC ÎNTREȚINERE MAȘINI CUSUT pentru PUNCT LUCRU ȘICULA. Telefon 326191. (5627)

Angajăm VÂNZĂTOARE magazin alimentar. Telefon 215298 după ora 10. (5673)

SC TIAB SA angajează ELECTRICIENI pe șantier, inclusiv absolvenți. Telefon 0257 - 289468; 0722.371.933. (5365)

TOP SECURITY Arad, Piața Sârbească 1, telefon 281410, 280228, angajează PERSONAL pentru INSTALARE SISTEME ALARMĂ. Cunoștințele în domeniu constituie avantaj. (5715)

FIRMĂ de ÎNCĂLȚĂMINTE angajează CROITORI în PIELE și MAȘINISTE cu experiență. Se oferă salar atractiv și bonuri de masă. Informații telefon 254165; 0745.650.099. (5798)

Angajăm OSPĂTARI, BUCĂTARI și AJUTOR de BUCĂTARI. Telefon 0744.558.994. (5671)

SC PANPRO SRL angajează VÂNZĂTOARE PÂINE. Telefon 289162. (UTA, 256)

AGENȚIE IMOBILIARĂ angajează AGENȚI IMOBILIARI. Oferim salar + comision, telefon serviciu și alte facilități. Informații telefon 210464 sau 0788.466.797. (5843)

Angajăm BUCĂTARI, OSPĂTARI, AJUTORI BUCĂTARI. Telefon 228827. (5849)

MOOSKEA angajează CHELNERIȚE cu aspect fizic plăcut și BARMANI sau TINERI care vor să devină BARMANI. Selecția JOI, 25 martie 2004, la CLUB MOOSKEA. Informații la talefon 0723.695.475; 0788.379.554. (5856)

SC cu sediul în SÂNICOLAUL MIC, angajează MUNCITORI. Relații, între orele 10-16, la telefon 206211. (5867)

TRANSPREST - PĂDURII 115, angajez SPĂLĂTORI AUTO. Telefon 211520; 0722.887.690. (5866)

SC CLUB MILAN ARAD angajează BARMANĂ. Telefon 0257/257002. (5871)

DIVERTA, cea mai mare REȚEA NAȚIONALĂ de MAGAZINE de CARTE, MUZICĂ, PAPETĂRIE, angajează ȘEF MAGAZIN, ȘEF TURĂ. CERINȚE: cunoștințe operare PC (Word, Excel), experiență în domeniu constituie avantaj. CV-urile se vor trimite la 0256/466080 sau mariana.radu@rtc.ro (5869)

S.C. PROCOM CORALIS SRL, cu sediul în ARAD, str. Eftimie Murgu nr. 1-3, angajează MUNCITORI NECALIFICAȚI pe post de ÎNCĂRCĂTORI-DESCĂRCĂTORI. Informații suplimentare la sediul firmei sau la telefon 210510. (5870)

SOCIETATE COMERCIALĂ, angajează VÂNZĂTOR-GESTIONAR în COMERȚ cu amănuntul. Telefon 212411. (5881)

FIRMĂ ÎNCĂLȚĂMINTE angajează PERSOANĂ pentru ACTIVITATEA de IMPORT-EXPORT (traduceri facturi din limba italiană, întocmire acte export-import și note de consum) și URMĂRIREA PRODUCȚIEI, cu experiență în domeniu. Telefon 272240. (5889)

SC ZEUS CALZATURE SRL angajează FUNCȚIONAR pentru LANSAREA și URMĂRIREA PRODUCȚIEI de ÎNCĂLȚĂMINTE. CERINȚE: cunoștințe de limba italiană și sârbă, cunoștințe în domeniul organizării, lansării și urmăririi producției de încălțăminte și vechime în prelucrarea încălțămintei minim 10 ani. Telefon 272240. (5889)

STAȚIE de REȘAPAT ANVELOPE, angajează DIRECTOR de VÂNZĂRI, zona de vest, cu mașină proprie. Telefon 278790. (5892)

SALON COAFURĂ angajează COSMETICIANĂ, cu experiență. Telefon 277927 sau 211140. (5893)

Angajez ȘOFER AUTOUTILITARĂ. Telefon 256884. (5901)

SC RIAB SRL angajează ZIDARI-DULGHERI. Informații telefon 0741.143.873. (5903)

AUTO POWER, magazin PIESE AUTO, angajează LUCRĂTOR COMERCIAL. Telefon 259882. (5912)

SOCIETATE COMERCIALĂ angajează FREZORI. Telefon 206197. (5915)

Angajăm CONFECȚIONERE, cu experiență; C.T.C.-istă. Poarta II ARIS, telefon 256585. (5923)

Angajez PERSOANĂ pentru MUNCĂ GRĂDINĂ, 5 ore/zi. Ofer 2.000.000 lei/lună. Telefon 0745.260.673; 211716, după ora 17. (5925)

Angajăm BARMANĂ, tânără absolventă, salar atractiv. Telefon 0722.356.215; 0722.356.213. (5940)

SC IRIS ELA SRL angajează două femei - VÂNZĂTOARE FLORI, pentru Piața Mihai Viteazul. Telefon 287509. (5955)

SOCIETATE COMERCIALĂ angajăm VÂNZĂTOARE. Telefon 0745.312.136; 0723.805.285. (5961)

Angajăm AJUTOR DE BUCĂTAR. Telefon 0722.337.938. (5965)

SOCIETATE COMERCIALĂ angajează MUNCITORI NECALIFICAȚI și TÂMPLARI. Informații telefon 250853. (5960)

S.C. angajează FACTURIST(Ă) pentru punctul de lucru din localitatea MÂNDRULOC. Telefon 216040; 0723.297.887. (5968)

SOCIETATE ITALIANĂ angajează SECRETARĂ. CERINȚE: limba italiană - scris, vorbit, disponibilitate program prelungit. Ofer salar motivant. Telefon 0723.187.283. (5967)

Angajăm MUNCITORI pentru MONTAJ FERESTRE TERMOPAN din LEMN. Telefon 259483. (5975)

RESTAURANT OLYMPIA din Nădab, angajează CAMERISTĂ MOTEL. Telefon 0744.814.000. (UTA, 259)

COMPANIE NAȚIONALĂ angajează REPREZENTANT ZONAL pentru activitate vânzare-contractare. Cerințe: experiență în domeniu, dinamism, serizotate, disponibilitate pentru lucru în program prelungit, abilități de comunicare. Se oferă: parchet salarial atractiv. C.v.-urile vor fi trimise prin fax la 0236-310633, telefon 0788.706.256. (f.)

PRESTĂRI SERVICII

Reparații FRIGIDERE, CONGELATOARE, la domiciliu, garanție 1 an. Telefon 258986; 0740.081.123. (5876)

SILDOR PROD
vânzări, montaj, reparații: VITRINE, CAMERE FRIGORIFICE și AER CONDIȚIONAT. Telefon service: 0257-349121; sediu: 0257-270622. (c)

Repar MAȘINI DE SPĂLAT AUTOMATE, FRIGIDERE, la domiciliul clientului. Telefon 216517. (5864)

S.C. PRESTIGE CONSTRUCT S.R.L. execută LUCRĂRI CONSTRUCȚII UNIVERSALE. Telefon 0744.775.398. (5499)

Școala șoferi col. RUSU asigură 30 ore de conducere. Telefon 283696. (5661)

Executăm TOATE TIPURILE CONSTRUCȚII. Asigurăm material calitate. Telefon 0721.583.110; 0742.070.683. (5728)

27 MARTIE, deschidere CURS - Școala șoferi CARMEN, ABCDE. Telefon 255445. (5819)

Școala IRIMIA reduce perioada suspendării permisului auto. Telefon 286602; 0744.183.885. (4109)

Execut STRĂPUNGERI BETON, pentru hote, uși balcon, bolți. Telefon 0740.212.750. (5025)

Școala șoferi VÂRTACI, 27 MARTIE. Locuri limitate! Telefon 246527; 0721.477.552. www.scoalavartaci.tripod.com (5142)

Executăm FINISAJE interior exterior: TENCUIELI, GLETUIELI, GRESIE. Telefon 348206; 0745.178.626. (5887)

Execut TENCUIELI, ZUGRĂVIT, STROPIT, GRESIE, FAIANȚĂ. Telefon 0257/212806. (5928)

Firmă, executăm: INSTALAȚII SANITARE, ÎNCĂLZIRI CENTRALE. Calitate occidentală. Telefon 0744.556.869. (5942)

EXECUT tencuieli, faianțări, parchetat. Telefon 0744.547.516. (UTA, 262)

DIVERSE

PAROHIA I-A ORTODOXĂ ROMÂNĂ PECICA, organizează licitație, miercuri, 24 martie 2004, ora 11, vânzare 2 ha teren agricol, tarlaua nr. 141. Telefon 468076. (1454)

Vindem PARCHET, PERVAZURI (fag, stejar). Asigurăm montaj, rașchetare (la cerere). Telefon 0744.555.338, 235271. (4990)

SOCIETATEA AGRICOLĂ MUREȘUL ZĂDĂRENI convoacă Adunarea Generală a Acționarilor pentru data de 27.03.2004, ora 9. (5833)

S.C. ELECTRIC GRUP S.A. ARAD anunță acționarii că în data de 30.03.2004 va avea loc, la sediul societății, Adunarea Generală, la ora 14. (5902)

Revenim cu completare la anunțul din data de 13.03.2004 a SAIR ȘIRIANU ȘIRIA la ordinea de zi cu: Aprobarea bilanțului contabil a contului de profit și pierdere; Raportul comisiei de cenzori. (5927)

COOPERATIVA CONSUM ARAD, deschide unități de COMERȚ, PRODUCȚIE și PRESTĂRI SERVICII la domiciliu, în spații proprietate personală, pe raza municipiului sau la cel mult 25 km de ARAD. Informații telefon 0257/255456, între orele 8-15. (5957)

PRIMĂRIA COMUNEI PILU, CONCESIONEAZĂ GROAPA de GUNOI din PILU și TEREN în VĂRȘAND, pentru construire obiective economice. Licitația pentru concesionare se va ține în 15 aprilie 2004, ora 10, la PRIMĂRIA PILU. Depunerea ofertelor până în data de 14.04.2004, ora 15. Informații telefon 353800. (Criș, 145)

CITAȚII

Se citează numiții KARL GHEORGHE, ENGELSDORFER FRANCISC și ENGELSDORFER MARIA, în data de 01.04.2004, la Judecătoria Arad, sala 146, ora 8, în dosar nr. 2361/2004, având ca obiect radiere uzufruct, în proces cu reclamanții DRONCA PAVEL și DRONCA LILIANA. (5859)

ÎNCHIRIERI

Ofer spre închiriere apartament 3 camere, termen lung, mobilat, contorizat, telefon, satelit, gaz. Telefon 255454, după-amiază.

Ofer spre închiriere SPAȚIU, central, 111 mp, pentru firme, preț 7 Euro/mp, negociabil. Telefon 461336; 0745.201.909. (5939)

Caut să închiriez casă, apartament 4-5 camere, (ne)mobilat, zona Boul Roșu, Teatru, centru, perioadă îndelungată. Telefon 0744.784.572. (5288)

Ofer spre închiriere apartament 2 camere ultracentral, pentru sediu firmă, birouri. Telefon 0723.158.897. (5676)

Ofer închiriere apartament 2 camere micuțe, central, 130 Euro. Telefon 281195. (5534)

Închiriez AUTOMACARA 18 tone încărcător 3 mc. Telefon 0257 - 212588. (5792)

Închiriez (ofer) SPAȚIU COMERCIAL amenajat, grup sanitar, telefon, alarmă, ultracentral, 110 mp. Telefon 0722.238.837. (5248)

Închiriez HALE 400 și 250 mp, BIROURI 150 mp, central. Telefon 0740.212.750. (5024)

Ofer spre închiriere SPAȚIU ideal pentru birouri, central. Telefon 338594. (5105)

Caut de închiriat SPAȚIU COMERCIAL, pentru amanet, zona Micălaca, Vlaicu, Alfa. Telefon 0721.391.578. (5418)

Închiriez (ofer) SPAȚIU COMERCIAL ultracentral, 90 mp. Telefon 0745.398.905. (5721)

Dau în chirie o cameră, bucătărie, baie, gaz, central. Telefon 214492.

Închiriez apartament ultracentral, B-dul Dragalina nr. 2, ideal pentru sediu firmă, birou notarial, avocat. Telefon 0744.639.809. (5814)

Dau în chirie STALOWA WOLA 3.5. Informații telefon 0745.816.018; 0745.280.720. (5862)

Ofer spre închiriere apartament 2 camere, mobilat, Romanilor. Telefon 210064. (5920)

Închiriez urgent 160 mp, zona centrală, pentru orice activitate, preț bun. Telefon 0742.850.055. (5958)

Închiriez apartament 2 camere, zona Fortuna, mobilat, etaj IX, 100 Euro/lună + garanție. Telefon 0257/255522; 0744.687.177 Raco. (5954)

Închiriez HALĂ PRODUCȚIE sau DEPOZITARE, 1.5 Euro/mp. Telefon 0257/255522; 0744.687.177 Raco. (5954)

Închiriez apartament 2 camere, pe termen lung, mobilat, contorizat, confort I, etaj I, condiții optime, str. Mucius Scaevola, zona Boul Roșu, prefer 2-3 fete serioase. Telefon 229029; 0744.318.035, după ora 16. (5970, 71)

PIERDERI

Pierdut facturile 7758078-7758086 și 7902555-7902557, aparținând SC TRANSILVANIA GENERAL IMPORT EXPORT SRL. Le declar nule. (5874)

Pierdut carnet de șomaj, nr. 66253/28.12.2000, eliberat de AJOFM Arad, pe numele Vamoș Atilla. Îl declar nul. (5913)

Pierdut certificat de înmatriculare F.02/1064/1994, eliberat de CCI Arad, pentru PF Dîmb Petru. Îl declar nul. (5850)

Piredut chitanță vamală seria 828425, eliberată de Vama Vărșand, pe numele Vagyon Elena. O declar nulă. (Ineu, 109)

Pierdut carnet de șomer, eliberat de AJOFM Arad, pe numele Pușcaș Gheorghe. Îl declar nul. (5895)

Pierdut dovadă repatriere 98, eliberată de Oficiul Pașapoarte Arad, pe numele Covaci Simona. O declar nulă. (5910)

Pierdut bloc factură fiscală, seria AR ACB nr. 2270401-2270450 și chitanțier seria AR ALC nr. 5630051-5630100, aparținătoare firmei SC „TECNOWASH NEW" SRL ARAD, CF R 11162644. Le declarăm nule. (5941)

Pierdut Certificat de înmatriculare, eliberat de CCI Arad, Oficiul Registrului Comerțului nr. J02/60/1991, pentru COOPERATIVA DE CONSUM VĂRĂDIA DE MUREȘ, județul ARAD. Îl declar nul. (5938)

Pierdut carnet membru Cooperativa de Credit Mureșul, pe numele Sighete Dumitru Dorin. Îl declar nul. (5937)

Declarăm pierdută polița de asigurare cu nr. AD 451253 A, SC GERROMA SA eliberată de Doagă Rodica. O declar nulă. (Ag. Lipova, 87)

✝ DECESE ✝

Cu adâncă durere în suflet anunțăm încetarea din viață, la numai 69 de ani, a celui care a fost tată, socru, bunic, frate,

WESSER NICOLAE-IOSIF.

Înmormântarea va avea loc azi, 24 martie 2004, ora 14, din Arad, str. Rotarilor nr. 11. Dumnezeu să-l odihnească în pace! Familiile WESSER, CRIȘAN și ROMAN.

Cu adâncă durere în suflet anunțăm încetarea din viață a iubitei noastre mamă, soacră și bunică,

CIUTAR MARIA,

în vârstă de 83 ani. Înmormântarea va avea loc joi, 25 martie 2004, ora 14, de la domiciliul din satul Cicir nr. 23. Familia CIUTAR VIOREL cu soția VICTORIA și fiul FLORIN și familia BORDEA MITRU cu soția DOINA și fiica GIANINA.

Cu adâncă durere în suflet anunțăm încetarea din viață, după o grea suferință, a celei ce a fost

ARDELEAN CORNELIA,

din CURTICI, născută MORODAN, la 10 aprilie 1951. Înmormântarea va avea loc joi, 25 martie 2004, de la domiciliul din str. Ion Creangă nr. 9, CURTICI. Dumnezeu s-o odihnească în pace! În veci nemângâiați, fiica ALINA, soțul GHEORGHE și părinții IULIANA cu ION.

(Continuare în pagina 15)

(Urmare din pagina 14)

După o scurtă suferință, s-a stins din viață acel suflet bun,
DON CANTEMIR IOAN.
Dumnezeu să-l odihnească în pace! Înmormântarea va avea loc astăzi, 24 martie 2004, ora 13, la Cimitirul Eternitatea (UTA). Familia îndoliată NISTOR GHIȚĂ și soția.

Profund îndurerați anunțăm încetarea din viață, după o scurtă suferință, la 79 ani, a scumpei noastre mamă, soacră și bunică,
VESELIE ILEANA,
din CAMNA. Dumnezeu s-o odihnească în pace! Înmormântarea va avea loc astăzi, 24 martie 2004, în localitatea CAMNA. Îi vor păstra o veșnică amintire, îndoliați, fiul cu familia.

Cu adâncă durere anunț decesul iubitului meu soț
COTOCEA NICOLAE,
în vârstă de 56 ani. Înmormântarea va avea loc azi, 24 martie 2004, ora 14, de la domiciliul din Gai, str. Fagului nr. 22. Fie ca sufletul lui blând și generos să-și găsească liniște în cereasca eternitate. Soția VICTORIA, îndoliată.

Cu adâncă durere în suflet anunțăm încetarea din viață a celui care a fost
DÂMB PETRU.
Înmormântarea va avea loc joi, 25 martie 2004, ora 15, la Cimitirul Grădiște. Familia îndoliată.

Cu inima frântă și sufletul neîmpăcat anunțăm dispariția iubitei noastre fiice,

DANIELA,
cea care ne-a luminat viețile timp de 30 de ani. Înmormântarea va avea loc astăzi, ora 13, în localitatea TAUȚ nr. 175. Părinții veșnic nemângâiați FLORICA și TEODOR BENIUC.

Cu adâncă durere anunțăm încetarea din viață a iubitului nostru tată, socru, bunic, străbunic,
MIHĂICUȚA IOAN,
în vârstă de 91 ani. Înmormântarea va avea loc joi, 25 martie 2004, ora 15, de la domiciliul din Arad, str. Sânzienelor nr. 25. Familia îndoliată Mihăicuța.

✝ CONDOLEANȚE ✝

Familia GRANCEA ALEXANDRU și MIRELA mulțumește din suflet tuturor celor care i-au fost alături la marea durere pricinuită de decesul mamei și bunicii
BURILEANU ALEXANDRINA.
(5993)

Aducem cel mai profund respect și cele mai calde mulțumiri domnului doctor PAVEL PURICE și întregului colectiv de la SECȚIA GASTRO-ENTEROLOGIE a SPITALULUI JUDEȚEAN ARAD, pentru profesionalismul, înțelegerea și bunătatea de care au dat dovadă față de cea care a fost draga noastră,
BURILEANU ALEXANDRINA.
Familia GRANCEA. (5993)

Transmitem sincere condoleanțe familiei BENIUC la decesul prematur a celei care a fost
DANIELA BENIUC.
Dumnezeu s-o odihnească în pace! Familia GHILEA.

Iubită prietenă
DANIELA.
Nu te vom uita niciodată și te vom plânge veșnic: LILI, GHIȚĂ, LIA, ZOLI, ALINA, DANI, OFELIA, CLAUDIU, FLORIN, NICOLETA.

Verișorul PAVEL ȚICA cu familia își iau rămas bun de la tine, dragă
DANIELA BENIUC
și ne rugăm ca bunul Dumnezeu să aibă grijă de sufletul tău. (5905)

Prea devreme te-ai dus dintre noi, draga noastră nepoată,
DANIELA BENIUC
și mult gol ai lăsat în sufletele noastre. Tuși FLOARE cu unchiul PAVEL ȚICA. Dumnezeu să o odihnească în pace! (5905)

Cu durere în suflet îmi iau rămas bun de la cea care a fost draga mea soție,
DANIELA.
Soțul BORBILĂU DAN (BOBI). Dumnezeu să o odihnească în pace! (5905)

Suntem alături de colegul și prietenul nostru ARDELEAN GHEORGHE în aceste clipe grele datorate morții premature a celei ce a fost
CORNELIA ARDELEAN.
Dumnezeu să o odihnească în pace! Colegii de la Agenția ROMCONTROL ARAD. (5916)

Consiliul de Administrație al S.C. ROMCONTROL S.A. BUCUREȘTI este alături de familia domnului ARDELEAN GHEORGHE, în aceste clipe grele pricinuite de moartea prematură a soției
ARDELEAN CORNELIA.
Sincere condoleanțe familiei îndoliate. Președinte, director general ing. PAUL VIOREL. (5917)

gros
Un ultim omagiu celei care a fost
ARDELEAN CORNELIA.
Colegii de la ROMTRANS CURTICI.

Suntem alături de familia BENIUC TEODOR și BOBY în aceste momente grele de despărțire de fiică și soție. Sincere condoleanțe. S.C. „DOLLYS" SRL, LALI și ANI. (5932)

Colectivul SC „ARALIA" SA, Magazinul 20, este alături de șefa magazinului, BORDEA DOINA, la moartea fulgerătoare a mamei sale dragi
CIUTAR MARIA
și transmite sincere condoleanțe întregii familii. (5943)

Flori, lacrimi și durere la despărțirea de iubitul nostru tată și bunic
COTOCEA NICOLAE.
Dumnezeu să-l odihnească în pace! Fiica GABRIELA, ginerele SEBASTIAN, nepoata PAULA ZIMMERMANN din GERMANIA. (5945)

Multe lacrimi, multă durere și o dragoste ce nu va muri niciodată la despărțirea de cel mai bun tată și bunic

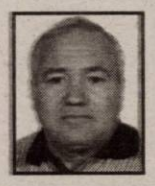

COTOCEA NICOLAE.
Dumnezeu să-l odihnească în pace! Te vom plânge mereu, fiica DANIELA, ginerele IOSIF și nepoata DAIANA KALAPIS. (5946)

Cu adâncă durere anunțăm încetarea din viață a iubitului nostru cumnat
COTOCEA NICOLAE.
Dumnezeu să-l odihnească în pace! Familia FERICEAN. (5948)

Îndurerați de trecerea în veșnicie a unchiului nostru drag,
COTOCEA NICOLAE,
suntem alături de familia îndoliată. Dumnezeu să-l odihnească în pace! Familia POPOVICI. (5949)

Îndurerați de trecerea în veșnicie a cumnatului și unchiului nostru drag,
COTOCEA NICOLAE,
suntem alături de familia îndoliată. Dumnezeu să-l odihnească în pace! Familia STANA. (5950)

Suntem alături de fiica și sora VICTORIA la marea durere cauzată de pierderea soțului
COTOCEA NICOLAE.
Dumnezeu să-l odihnească în pace! Familia IANȚA și soacra DOMNICA. (5951)

Colectivul clasei a XII-a E de la Colegiul Național „ELENA GHIBA BIRTA" împărtășește durerea colegei lor ALINA ARDELEAN, pricinuită de trecerea prematură în neființă a mamei sale. (5952)

Cu tristețe în suflet și lacrimi amare pe obraz, suntem alături de familia BENIUC și BOBI în greaua durere pricinuită de trecerea în neființă a celei care a fost prietena și colega noastră de facultate
DANIELA BENIUC.
Nu te vom uita niciodată, dragă DANA. Sincere condoleanțe! LUCA LILIANA și ARDELEAN CĂLIN. (5962)

Suntem alături de domnul TEODOR BENIUC și familia sa în aceste momente dureroase și deplângem moartea prematură a fiicei sale
DANA BENIUC.
Dumnezeu să o odihnească în pace! ORGANIZAȚIA de FEMEI a PARTIDULUI DEMOCRAT. (5977)

Deplângem moartea dragei noastre colege și prietene,
DANA BENIUC
și suntem alături de cei din mijlocul cărora a plecat, Bobi și familia. Dumnezeu s-o odihnească în pace! Colegii de facultate. (5990)

Adâncă recunoștință tuturor celor care au fost alături de noi, în marea durere pricinuită de decesul dragului nostru soț și tată,
consilier juridic,
MARȘIEU PAVEL.
Familia îndurerată. (5995)

Suntem alături de colega noastră BENIUC FLORICA în greaua încercare pricinuită de pierderea fiicei sale,
DANIELA
și transmitem sincere condoleanțe familiei îndurerate. Colectivul COMPLEXULUI STOMATOLOGIC CRIȘAN. (5997)

Suntem alături de familia BENIUC în greaua încercare pricinuită de decesul fiicei dragi,
DANIELA.
Dumnezeu să o odihnească! Familiile: Chițoi și Gherghina. (6002)

Acum, când destinul a fost crud cu familia noastră și te-a răpit din mijlocul nostru, gândul meu, draga mea soră,

DANIELA,
a rămas la frumoasele clipe pe care le-am trăit. Cu inima sfișiată de durere, fratele tău, Dan Beniuc-Chicago. (6004)

Bunul Dumnezeu să reverse asupra dumneavoastră, domnule TEODOR BENIUC, puterea de a depăși acest moment greu, pricinuit de decesul fiicei. Cu durere în suflet, Ciprian Luca. (6005)

Suntem alături de familia BENIUC în greaua suferință pricinuită de decesul fiicei,
DANIELA.
Sincere condoleanțe! Familia Giurgelea. (6006)

Suntem alături de familia ARDELEAN GHEORGHE cu fiica ALINA din Curtici, în greaua încecare pricinuită de decesul colegei noastre,
ARDELEAN CORNELIA.
Sincere condoleanțe! Colectivul ROMTRANS VĂRȘAND. (Criș, 146)

✝ COMEMORĂRI ✝

Comemorăm cu durere împlinirea unui an de când ne-a părăsit pentru totdeauna cel care ne-a fost drag soț, tată, frate, unchi
ȚICA ALEXANDRU.
Parastasul de pomenire va avea loc sâmbătă, 27 martie 2004, ora 12, la Biserica Ortodoxă din Cimitirul Pomenirea. Familia îndoliată ȚICA.

Amintim celor care i-au cunoscut, că azi, 24 martie, se împlinesc 6 săptămâni de la dispariția soțului și fiului meu
ing. GASSER TIBERIU
și
ing. GASSER VALENTIN.
Dumnezeu să-i odihnească în pace! Familia. (5766)

Duioase amintiri, flori și lacrimi pe mormântul tău, acum, la împlinirea unui an, 24 martie, de când ne-ai părăsit, cel care ai fost fiu, frate și cumnat
IORDACHE CRINU MARIAN.
„Ne-atât de dor de glasul tău/ De fața-ți zâmbitoare/ Te regretăm atât de mult/ Absența ta ne doare./ Ți-am fost atât de dragi/ Și ce mult ne-ai iubit/ Dar spune frate dragă/ De ce ne-ai părăsit?/ Vor trece ani în șir/ Te-ai dus din astă lume/ Rupând din sufletele noastre/ Fâșii de lacrimi și suspine/ Doar chipul din fotografie/ Și-o amintire veșnic vie/ Odihna Raiului s-o ai/ Și liniștit să-ți fie somnul." Tata PETRE, FLORICA, surorile LARISA, RAMONA, CERASELA, cumnatul ADI, nepoata BIANCA, din PÂNCOTA. (5772)

S-au scurs 6 luni triste și înlăcrimate de la trecerea în neființă a celei ce a fost

învățător **EVI ZINA,**
născută TAȘCĂ.
Ne rugăm bunului Dumnezeu să o odihnească în pace și ne închinăm pentru sufletul ei bun și generos. Soțul LAURENȚIU, fratele DIMITRIE TAȘCĂ. (5791)

Lacrimi și flori presărate pe mormântul celui care a fost

BENEDEK IULIU (GYUSZI),
din INEU, care ne-a părăsit acum un an. Vei rămâne veșnic viu în sufletele noastre. Soția ELISABETA și fiicele cu familiile. (UTA, 253)

Se împlinește un an de lacrimi și dor de când bunicul nostru drag

BENEDEK IULIU (GYUSZI)
a plecat pe drumul fără de întoarcere. Te vom plânge veșnic, nepoata ILDIKO, cu soțul GÜNTHER și fiul MARK din GERMANIA. (UTA, 253)

Pioasă aducere aminte la un an de la trecerea în eternitate a fratelui drag
ȚICA ALEXANDRU.
Dumnezeu să-l odihnească în pace! Fratele ANTON și cumnata MARIA ȚICA. (5909)

Pios omagiu la comemorarea unui an de la trecerea în neființă a unchiului nostru
ȚICA ALEXANDRU.
Dumnezeu să-l odihnească în pace! Nepoții DORU, CRISTINA, CORINA și MARIANA ȚICA. (5909)

Pios omagiu la comemorarea unui an de la trecerea în eternitate a unchiului nostru
ȚICA ALEXANDRU.
Dumnezeu să-l odihnească în pace! Te păstrăm viu în memoria noastră! Nepoții ADI și MARIA ȚICA. (5909)

✝ SERVICII FUNERARE ✝

IN MEMORIAM "KUKI"
SERVICII FUNERARE COMPLETE
Str. M Eminescu Nr.4
în curte
Tel: 211.929 - 0723.343.964
MAGAZIN DESCHIS LA ORICE ORĂ
OFERĂ:
■ **SICRIE** 10 modele de la 900.000 - 3.400.000
■ **SICRIE LUX** 6 modele de la 3.600.000-22.500.000
Mânere. Șuruburi, prosoape, lumânări, colaci și colivă
■ **LENJERIE** 10 modele de la 350.000 - 2.000.000
Apelând la serviciile noastre (spălat, îmbrăcat, formolizat și transport)
BENEFICIAȚI DE **20%** REDUCERE LA SICRIU
GRATUIT Transportul sicriului la domiciliu
Transport Intern și Internațional
Se poate plăti și după ridicarea ajutorului de înmormântare

✝ **Servicii FUNERARE COMPLETE *NON STOP***
str. G. Coșbuc, nr. 10.
Telefon 252818;
0745.380.522.
PREȚURI PROMOȚIONALE (c)

RO STYL COMPANY
SERVICII FUNERARE COMPLETE
Magazin deschis și noaptea
ARAD STR. M. EMINESCU 22
peste drum de ARTEX
Tel. 214.422, 0744.690.121
ACCESORII FUNERARE
Pentru că **suntem producători de sicrie** nu simpli comercianți,
PUTEM FACE O REDUCERE REALĂ de 40% LA SICRIU,
clienților care fac toate serviciile cu firma.
PLATA ȘI DUPĂ ÎNCASAREA AJUTORULUI DE ÎNMORMÂNTARE.
TRANSPORT intern și internațional.

DACĂ TOT NU AVEȚI BANI de „termopane" MĂCAR SĂ AFLAȚI DE CE ar trebui SĂ LE MONTAȚI și că BENEFICIAȚI de o REDUCERE de 15 milioane din impozitul pe venitul global datorat pe anul 2004...

UNDE? la S.C. SATLINE S.R.L.
Piața Mihai Viteazul Bl. M7, parter
Telefon 251.461 sau 0744.507.211

CORAURA
vă oferă
Cadoul așteptat de dvs.

100 euro reducere inclusiv la rate

S.C AMRO - DC S.R.L.
Execuție și montaj
ferestre din lemn stratificat
lemn tropical - meranti
autohton - brad, frasin, stejar
cu geam termopan
Arad, str. FRĂȚIEI nr. 27-29
Tel./Fax: 0257-259.483, 0723.068.257

GARANTATE CONFORM LEGII
VALUTA FORTE
Certificat de depozit în valuta USD sau EURO
Termen: 360 zile
5%
Depozitul ȘTEFAN CEL MARE
19%
DEPOZITUL VIVAT
18%
BANCA COMERCIALĂ CARPATICA
Arad, Calea 6 Vânători, nr. 2-4, Tel: 25.61.00
Complex Expo Market Jackson 21.69.83

TÂMPLĂRIE PVC cu GEAM TERMOPAN
CALITATE GERMANĂ GEALAN Fenster-Systeme
ARAD, STR. CAIUS IACOB BL.R
FOSTUL Mag. CĂMINUL (lângă BANC POST)
ACUM ȘI CU PLATA ÎN RATE
EXECUTĂM MOBILIER LA COMANDĂ
Telefon: 0257-514.901, 0788.391.771
(c.64/2004)

Consiliul Local al orașului Nădlac

în conformitate cu prevederile art. 8 (2) din Hotărârea Guvernului nr. 1209/2003, organizează concurs pentru ocuparea următoarelor funcții publice de execuție vacante:

■) **INSPECTOR, Clasa I, gradul profesional debutant** din aparatul propriu de specialitate al Consiliului Local, Compartimentul protecția civilă, în următoarele condiții:

Condiții de desfășurare a concursului:
- Dosarul de înscriere se poate depune până la data de 19.04.2004 la Primăria orașului Nădlac;
- Proba scrisă se organizează la data de 29.04.2004, ora 10,00, la sediul Primăriei;
- Interviul se susține în data de 30.04.2004, ora 10,00, la sediul Primăriei.

Condiții de participare la concurs:
a) Condiții prevăzute la art. 49 lit. „a-j" din Legea nr. 188/1999 modificată prin Legea nr. 161/2003;
b) Studii superioare de lungă durată de specialitate juridică, tehnică sau economică; sp
c) Condiții specifice: - cunoștințe de operare pe calculator de nivel mediu
- stagiul militar satisfăcut

■) **INSPECTOR, Clasa I, gradul profesional asistent** din cadrul aparatului propriu de specialitate al Consiliului Local la Compartimentul contabilitate-casierie, în următoarele condiții:

Condiții de desfășurare a concursului:
- Dosarul de înscriere se poate depune până la data de 19.04.2004 la Primăria orașului Nădlac;
- Proba scrisă se organizează la data de 29.04.2004, ora 14,00, la sediul Primăriei;
- Interviul se susține în data de 30.04.2004, ora 14,00, la sediul Primăriei.

Condiții de participare la concurs:
a) Condiții prevăzute la art. 49 lit. „a-j" din Legea nr. 188/1999 modificată prin Legea nr. 161/2003;
b) Studii superioare de lungă durată de specialitate economică, cu licență, cu vechime în specialitatea studiilor de minim 12 luni;
c) Condiții specifice: - cunoștințe de operare pe calculator de nivel mediu.

INFORMAȚII SUPLIMENTARE SE POT OBȚINE LA SEDIUL PRIMĂRIEI ORAȘULUI NĂDLAC SAU LA TELEFON 0257-474.325, FAX 0257 - 473.300.

Primar,
Prof. Ștefan Szuchanszki

(4376554)

DAEWOO TE PUNE LA ÎNCERCARE!

Până în 31 martie 2004 beneficiați de un
DISCOUNT GENERAL de 400 EURO
la toate modelele Matiz

La discountul general DOAMNELE beneficiază de o REDUCERE suplimentară de încă 5%

Astfel puteți achiziționa modelul de bază la numai 4340 EURO cu toate taxele incluse!

(3926934)

DAEWOO AUTOMOBILE ROMANIA
FRANCKMAR S.R.L. Dealer unic autorizat al județului Arad - Str. Andrei Saguna, nr. 16 - Calea Aurel Vlaicu, bl. Z27 - Tel: 251179

SANPAOLO IMI BANK
Depozit la termen
între 12 şi 36 de luni
Cu plata dobânzii lunar
18% p.a. - DOBÂNDĂ ÎN PRIMA LUNĂ
Informaţii suplimentare
ARAD, B-dul Revoluţiei nr. 88
TELEFON : 284.888 ; FAX : 285.202

ADEVĂRUL

Cotidian independent Arad

ASTRA
ASTRA VAGOANE CĂLĂTORI
Singurul producător de confort din domeniu
Str. Petru Rareş 1-3
Tel: 233.651 Fax: 258.168
e-mail: astra.calatori@astrac.rdsar.ro

Anul XVI, nr. 4171 | 16 pagini | JOI, 25 MARTIE 2004 | 6.000 lei | Publicaţie auditată de BRAT | Tiraj mediu zilnic vândut: 28 134
adevarul@arad.ro; adv.pub@arad.ro | http://adevarul.arad.ro

Adrenalină

D. Sava

Primăvara ce a năvălit peste ţară a turnat adrenalină în trupurile amorţite ale partidelor. Impulsionat şi de apropierea alegerilor locale, cu ochii la afişul „Mâine e 6 iunie", PSD şi-a înfipt mâinile în beregata adversarilor. De data aceasta a venit rândul liberalilor, care n-au avut ce face şi s-au legat de situaţia unor viluţe ascunse la munte, sub poala codrului precum şi de dosarul rafinăriilor Oneşti şi Dărmăneşti „abandonate" de proprietarul lor, Iacubov, împreună cu 15.000 miliarde datorii rămase orfane. Conform principiului simetriei, PNA, solicitat de PNL să investigheze cele de mai sus, a fost somat şi de PSD să se autosesizeze în investigarea afacerilor a doi vicepreşedinţi liberali şi a fostului şef al vămilor, deputatul Nini Săpunaru, ridicat la titlul nobiliar de „baron de Vrancea", spre supărarea actualului deţinător al titlului, Marian Oprişan. Todor Stolojan a scăpat mai uşor. Deşi şi el este dur acuzat, doar opinia publică este sesizată în cazul lui. În schimb, şi preşedintele PNL a fost ridicat la rangul de „baron de Predeal" pentru că deţinătorul celui de „baron de Prahova" (preşedintele C. J. Mircea Cosma) nu se dă spoliat. Şi nu sunt singurii lideri ai Alianţei atacaţi de PSD. Dacă până în prezent atacurile aveau ca ţintă PD şi liderul democrat Traian Băsescu, de data aceasta PNL, tratat până acum cu mănuşi, se vede în faţa unei confruntări serioase cu puterea. Obosit de atacurile consistente la care a fost supus pe tema corupţiei, PSD doreşte să reducă posibilitatea Alianţei de a colecta voturi bătând monedă pe această temă.

(Continuare în pagina 6)

Adrian Năstase şi Jonathan Scheele, la Arad

Monumentele din Piaţa Pompierilor pun pe jar autorităţile locale

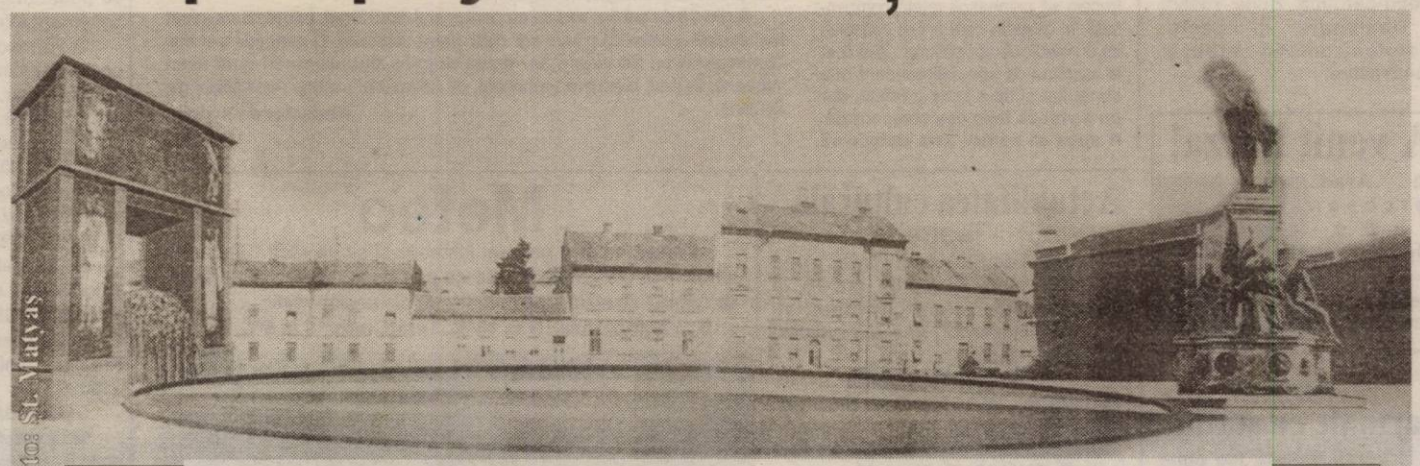

Foto: St. Matyas

De ultimă oră: *Pe schiţa cu amplasarea Parcului Reconcilierii, între cele două monumente apare „un luciu de apă" (cu diametrul de 10-15 metri) nu o fântână arteziană, cum s-a discutat iniţial.*

GEMO IMPEX
www.gemo.ro
Sisteme
•Climatizare
•Frigorifice
310092 Arad,
Str. M.Kogălniceanu 31
tel/fax: 0257 214 252
gemo@rdslink.ro
VIITORUL NE APARTINE

În 10 martie 2004, Guvernul României a emis Hotărârea nr.282, privind finanţarea realizării Parcului reconcilierii româno-maghiare în municipiul Arad, punând, teoretic, punct tuturor polemicilor iscate şi clarificând viitorul amplasament al Monumentului Libertăţii şi al Monumentului Revoluţiei de la 1848, în Piaţa Pompierilor (care îşi va schimba denumirea în Parcul Reconcilierii). La prima vedere, prin acest act normativ, Guvernul împacă şi capra şi varza, însă nu trebuie uitat faptul că amplasarea în Arad a Monumentului Libertăţii este parte integrantă din protocolul de colaborare PSD - UDMR. Şi cum se apropie alegerile, ruperea protocolului de colaborare cu UDMR, din cauza unei statui (indiferent de simbolul ei), nu ar fi benefică pentru partidul de guvernământ. Mai mult, nu este exclusă varianta ca, odată cu amplasarea Statuii Libertăţii, Ungaria să sprijine aderarea ţării noastre în Uniunea Europeană, ştiut fiind faptul că Ungaria va deveni membru cu drepturi depline în UE înaintea României. Nu în ultimul rând, importanţa Parcului Reconcilierii în ochii autorităţilor române reiese şi din informaţia, neconfirmată deocamdată, că premierul Adrian Năstase va participa la dezvelirea, în 18 aprilie, a Statuii Libertăţii, la Arad, alături de Jonathan Scheele, raportorul UE pentru România.

Romulus Dubăţ; Alin Olteanu

(Continuare în pagina 7)

Ac de cojocul baciului Sfârnăciuc

Pentru turma luată zălog după ce a fost găsită pe parcela Combinatului Agroindustrial Curtici, baciului moldovean Sfârnăciuc i s-a perceput taxa de gloabă impusă de directorul Dimitrie Muscă. Astfel că, pe lângă cele 100 de milioane plătite anterior, ieri, pentru a-şi recupera mioarele, păcurarul delincvent a mai scos din buzunar încă 150 de milioane. În total, despăgubiri în valoare de 250 milioane, cam cât valorează întreaga-i turmă... cu măgar cu tot.

Foto: V. Muscă

La închiderea ediţiei

Gheorghe Feieş rămâne preşedinte al PRM Arad

Biroul Permanent al PRM a decis ieri, la Bucureşti, în unanimitate, confirmarea lui Gheorghe Feieş ca preşedinte al filialei arădene. Reamintim că în urmă cu câteva săptămâni preşedintele partidului, Corneliu Vadim Tudor propunea suspendarea liderului filialei arădene, motivele rămânând necunoscute.

Cum spuneam, ieri, Biroul Permanent PRM a decis că Gheorghe Feieş rămâne preşedinte, iar deciziile filialei arădene, în legătură cu excluderile din partid, confirmate.

Mai mult ca sigur, concluziile controlului efectuat de membrii Comisiei de Onoare şi Arbitraj, la PRM Arad, săptămâna trecută, au contribuit la luarea deciziei Biroului Permanent.

Contactat telefonic, aseară, Gheorghe Feieş a declarat pentru „Adevărul": **„Era normal să se întâmple aşa. V-am mai spus că nu-mi fac probleme pentru că ştiu că mi-am făcut treaba. Mai multe nu comentez".**

Alin Olteanu

ABONEAZĂ-TE la ADEVĂRUL
PENTRU CA TU SĂ FII BINE INFORMAT!
Abonamente se pot face atât la factorii poştali, cât şi la oficiile poştale din fiecare localitate.
Preţul abonamentului este de 80.000 lei

15 milioane EURO pentru o nouă fabrică la Chişineu - Criş

Întruniţi ieri într-o şedinţă extraordinară, consilierii locali din Chişineu-Criş au aprobat vânzarea unei suprafeţe de 10,4 hectare către firma ALCOA EUROPE, după ce săptămâna trecută, majoritatea aceloraşi consilieri a respins proiectul pentru a-l analiza mai bine.

Pe acest teren, firma ALCOA EUROPE intenţionează să ridice o hală de producţie de 20.000 mp. pentru extrudarea profilelor de aluminiu care se folosesc la fabricarea uşilor şi ferestrelor.

Investiţia, în valoare de 15 milioane de Euro, va crea 200 de locuri de muncă pentru locuitorii din zonă.

N. O.

Old gallery
SHOPPING CENTER
SPATII COMERCIALE DE INCHIRIAT
ARAD, STR. CICIO POP NR. 19 TEL: 280294; 0721.269.706
Old gallery
SHOPPING CENTER (c. 703/2003)

Meditația zilei

„Atunci când pătrunde iubirea, întreaga structură spirituală a omului se schimbă...”
- D. H. Lawrence -

Calendar

Astăzi, Soarele răsare la ora 6 și 10 minute și apune la ora 18 și 33 de minute. Au trecut 84 de zile din acest an. Au mai rămas 282 de zile până în 2005.

Praznicul zilei: Biserica ortodoxă: Buna Vestire - Dezlegare la pește; **Biserica greco-catolică**: Buna Vestire - Dezlegare la pește; **Biserica romano-catolică**: Bunavestire.

A venit barza!

La Arad: Iercoșan Radu-Alexandru, Hack Beatrice-Antonia.

Rețeta zilei

Sarmale cu stafide

1 varză murată (se pune la desărat din ajun), **1 cană orez, 1/2 cană stafide, 2 cepe mari, 1 lingură bulion, ulei, sare, piper, cimbru, 1 legătură mărar**

Se spală bine orezul și se lasă la înmuiat în apă caldă. Se curăță ceapa, se taie mărunt, se pune la călit și când s-a aurit se adaugă orezul scurs și se mai lasă pe foc câteva minute. Se amestecă cu grijă orezul și ceapa cu stafidele, condimentele, sare după gust și mărarul tocat. Se înfășoară sarmalele în frunze de varză curățate de cotoare, se așază într-o cratiță, se pune bulionul, se acoperă cu apă și se fierb la foc mic o oră, după care se dau la cuptor pentru încă o oră.

„Adevărul” vă ascultă

La telefonul dimineții 280944, între orele 9,00 și 12,00

Maria Ceaușu din Arad reclamă: **„Pe toate aleile din Cimitirul Pomenirea s-a turnat beton, numai pe aleea de la intrare, în partea stângă, nu. Acolo este înmormântat băiatul meu. Și dacă vreau să mă duc la el și plouă, e un noroi... Și noi care avem morminte pe aleea asta plătim la fel ca ceilalți și am vrea să se asfalteze și la noi...”**

Edeleni Coloman - directorul Gospodăririi Comunale Arad (G.C.A.), regia care administrează cimitirele, ne-a declarat că lucrările, în cimitirul Pomenirea, nu au fost încă finalizate, dar, sigur, se va asfalta și acea alee: **„Toate aleile vor fi betonate, nu va rămâne nici una pe dinafară...”**, spune el.

Iuliu Brad de pe strada Steagului, nr. 20 ne-a contactat la redacție pentru a se interesa de unde trebuie să primească rețetă compensată, în cazul în care a fost consultat de un medic de specialitate. **„Am fost la medicul de specialitate care m-a consultat și mi-a scris o rețetă, dar nu a vrut să mi-o dea compensată. A spus că pentru asta trebuie să mă duc la medicul de familie. Mă interesează, în acest caz, cine, dintre cei doi medici, trebuia să-mi scrie rețeta compensată?”**

Pentru a afla cum stau lucrurile, am stat de vorbă cu **Florin Farcaș** - purtător de cuvânt la Casa de Arsigurări de Sănătate (C.A.S.) care ne-a informat că în H.G. 1485 din 2003 se arată că medicul de familie are obligația să prescrie medicamente numai ca o consecință a actului medical propriu. **„Medicul de familie refuză transcrierea de prescripții medicale pentru medicamentele care sunt urmare a actelor medicale prestate de alți medici. În consecință, medicul specialist, în cazul în care el a efectuat consultația și a scris medicamentația, este dator să-i elibereze rețeta compensată”.**

Redactor de serviciu,
Nadia Bodran

La telefonul după-amiezii 280944, între orele 15,00 și 18,00

● Pe străzile Oituz și Eftimie Murgu, cei care evită gropile riscă să-și rupă roțile mașinilor în gurile de canal. **„Ieri noapte, marți n.n. au dispărut cel puțin zece capace din fontă”**, ne-a spus un localnic. Probabil ele vor fi, dacă nu au fost deja, vândute la fier vechi.

● Cristofor Someșan are o remarcă: **„dacă Primăria tot vrea să unească ARTERM-ul cu CET-ul, de ce nu ar intra și ELECTRICA în schemă. Doar CET produce și energie, nu-i așa?! ”**

● **„De 28 de ani fac naveta cu personalul Arad-Brad. Întotdeauna a fost înghesuială pentru că trenul are doar patru vagoane. O perioadă s-a mai suplimentat cu un vagon, iar acum doar în ziua de vineri sunt cinci vagoane. În rest, circulăm înghesuiți, ca animalele”**, spune Aurel Gligor din Săntana.

Redactor de srviciu,
G. C.

Actualitatea culturală

Teatre

Teatrul de Stat „Ioan Slavici” Arad prezintă vineri, 26 martie, ora 18, la sala Studio, piesa „Apropo, ați chemat pompierii?” în regia artistică a Lianei Didilescu.

Cinematografe

DACIA (tel. 255.576): Cold Mountain (SUA) 11; 14; 17; 20
MUREȘUL (tel. 280.532): Dulcea saună a morții (SUA) 10; 12; 14; 16; 18
ARTA (tel. 280.526): Formula 51 (SUA-Canada-Anglia) 16; 18; 20
SALA MICĂ: (Ungaria) Hâc 15,30; 18,30.

Concert coral

Filarmonica de Stat Arad anunță că **astăzi, 25 martie,** la ora **19**, va avea loc în sala Palatului Cultural din Arad, un concert coral. **Corul academic** al Filarmonicii va interpreta **Vecerniile** (op. 337) de **Serghei Rachmaninov**, dirijor **ETHAN SPERRY - S.U.A.**

Meteo

Vremea va fi în general instabilă și se va răci. Cerul va fi noros. Vor cădea ploi locale ce pot avea și caracter de aversă. Vântul va sufla slab la moderat din sector vestic.

Temp. max.: 8 la 18°C. Temp. min.: 3 la 5°C.

CUR$UL VALUTAR

VALORI ÎNREGISTRATE IERI, 24 MARTIE 2004

Denumirea valutei	BNR	BCR		BRD		Banca Transilvania		Banca Românească		Banca Romexterra		Alpha Bank	
		C	V	C	V	C	V	C	V	C	V	C	V
Euro	40086	39800	40200	39670	40170	39500	40200	39750	40200	39770	40300	39750	40150
Dolar S.U.A.	32727	32250	32750	32140	32690	32150	32700	32179	32702	32250	32750	32150	32700
Forint	159	150	165	153	165	153	160	-	-	152	162	-	-

ADEVĂRUL
Cotidian independent Arad

Editor: S.C. ADEVĂRUL Arad S.R.L.
COD FISCAL R 1681938 ● COD SICOMEX 19.604 ● CERTIFICAT J 02/1886 / 31 X 1991 ● COD SIRUES 020956601 ● ISSN 1220 - 7489

Redacția și administrația: 310130 Arad, Bd. Revoluției nr. 81. Telefoane: SECRETARIAT - 281802, fax 280655, 280625; ADMINISTRAȚIE - CONTABILITATE - 281797; MICA PUBLICITATE - 210775; MAREA PUBLICITATE - 280904; CLUBUL PRESEI - 280989.

Consiliul de administrație: președinte - MIRCEA DORGOȘAN, telefon 281802, 280625; vicepreședinte - MIRCEA CONTRAȘ, telefon 280854; membri: LIZICA MIHUȚ, telefon 280070, ȘTEFAN TABUIA, telefon 280854, MIRCEA ȚÎȘCĂ, telefon 280904.

Colegiul de redacție: ȘTEFAN TABUIA (redactor-șef), telefon 280854; MARCEL CANCIU (șef secție foto), telefon 281701; ALEXANDRU CHEBELEU (șef secție sport), telefon 281701; GABRIELA GROZA (secretar general de redacție), telefon 280854; VASILE FILIP (șef secție cultură-învățământ-tineret), telefon 280003; IOAN IERCAN (șef secție politică), telefon 280943; TRISTAN MIHUȚA (șef secție probleme sociale - investigații), telefon 281855; DORU SAVA (șef secție economic), telefon 281738; NICOLAE OPREAN (șef secție actualități), telefon 280003; MIRCEA ȚÎȘCĂ (șef secție publicitate și difuzarea presei), telefon 280904; MIRCEA CONTRAȘ (vicepreședinte al consiliului de administrație), telefon 280854; MIRCEA DORGOȘAN (președinte al Consiliului de administrație), telefon 281802, 280625.

Tiparul executat la S.C. MEDIAGRAF S.A. ARAD, str. Feleacului F.N., telefon 250902, fax 250920

Adresa Internet http://adevarul.arad.ro

Horoscop

Joi, 25 martie 2003

Berbec (21.03-20.04). Asaltat de rude sau vecini, trebuie să vă orientați rapid. Faceți ordine în casă.

Taur (21.04-20.05). Calmați spiritele partenerilor, pentru a vă putea conduce afacerile. Posibil să aflați un secret.

Gemenii (21.05-20.06). Un impuls minor, dintr-un gest instinctiv, poate declanșa o reacție majoră.

Rac (21.06.-22.07). Un cuvânt scăpat de sub control vă pune în gardă asupra intențiilor ascunse ale adversarilor.

Leu (23.07-22.08). Lăsați o bună impresie și căpătați referințe pozitive.

Fecioara (23.08-22.09). Faceți ultimele retușuri de ordin financiar și lingvistic, în vederea unei relații la distanță.

Balanța (23.09-22.10). Încheiați o tranșă de plăți din venituri extrabugetare.

Scorpion (23.10-21.11). După ce i-ați făcut pe plac partenerului, nădăjduiți o recompensă. Vă luptați cu convingere, pentru a intra în drepturi.

Săgetător (22.11-21.12). Simțiți necesitatea unei schimbări de substanță. Vă animă dorința de a avea putere și libertate de acțiune.

Capricorn (22.12-19.01). Vă bucurați de reușita copiilor sau de o activitate recreativă. Combateți o poziție refractară.

Vărsător (20.01-20.02). Reparați, amenajați, meșteriți felurite lucruri. Vă puteți pierde apoi în reverii cu partenerul de viață.

Peștii (21.02-20.03). Purtați de grijă familiei. Căutați armonia în cuplu.

UTILITARE

PIEȚE, TÂRGURI

Astăzi, este zi de piață agroalimentară la Curtici, Sebiș, Bata, Cermei, Zădăreni, Ghioroc, Săvârșin, Secusigiu, Sântana, Târnova, Zăbrani, Zerind. Tot astăzi au loc târguri săptămânale la Curtici, Sebiș, Cermei, Săvârșin, Secusigiu, Zerind.

Mâine, vineri, se desfășoară târguri săptămânale la Ineu, Șepreuș, Șimand.

PRIMĂRIA MUNICIPIULUI

Program de relații cu publicul (camera 5) luni-miercuri-vineri între orele 8-12; marți-joi între orele 8-12; 15-17 - tel. 284.744, tel. centrală 281.850.

FARMACII DE SERVICIU

● Farmacia **REMEDIUM** Arad, B-dul Revoluției nr. 52-54. Program luni-vineri: 7,30-20,00; sâmbătă 8,00-14,00. Telefon 233.195. Eliberează medicamente compensate și gratuite.

● Farmacia **„ALEXANDRA”**, str. Tribunul Dobra, nr. 24 (stația tramvai Boul Roșu), tel. 282.062. Program luni-vineri: 7-22; sâmbăta: 8-18; duminica: 9-15. Eliberează medicamente compensate și gratuite

● Farmacia **„OMNIAFARM”**, Calea Aurel Vlaicu, Bl. Z28, cu program zilnic de la orele 8,00-22,00. Telefon 271.724. Eliberează rețete gratuite și compensate.

● Farmacia **MELISSA** - medicamente alopate și homeopate. Onorăm și rețete gratuite și compensate. Tel. 219.588, Micălaca, str. Abrud nr. 80, bl. 219. Orar: luni-vineri 8-20, sâmbăta 9-16.

● Farmacia **JASMINE-PHARM**, P-ța Catedralei nr. 7A. Orar: 8-18, sâmbăta 8-14, duminica 9-13. Rețete compensate și gratuite, medicamente homeopate, alopate, fitoterapeutice și produse de uz stomatologic. Tel. 214.788.

URGENȚE STOMATOLOGICE

● Cabinetul de pe str. Crișan (în spate la Gionelli) are program non-stop. Telefon: 253794.

UROLOGIE

● Cabinet urologie (în clădirea Policlinicii Municipale). Program zilnic, inclusiv sâmbăta, între orele 9-12, telefon 213036.

DISPENSAR VETERINAR

● Dispensarul veterinar din Aradul Nou efectuează zilnic, orele 8-16 (sâmbăta 8-12 și duminica) examen trichineloscopic, vaccinări antirabice și sterilizări câini-pisici, însămânțări artificiale. Telefon 287.298

● Dispensarul veterinar din Curtici: examen trichineloscopic, vaccinări, tratamente, consultații, la toate speciile de animale. Telefon 464.145

ÎNTRERUPERI CURENT

Joi, 25 ianuarie: 9-14: Turnului, Rusu Șirianu, Piața Pompierilor; **9-13:** Faleză Sud Bl. 43, 56, 86, 87, 88, 91, 1, 2, 3, 4, 5, 42 str. Zorilor (p), Oituz, Condurașilor (p), Stația de betoane; **9-11:** Ady Endre, Iosif Lengyel, Constituției (p), Prislop, Macului, Măcești, Furnicii, Lucernei, Gladiolelor, Milan Tabacovici (p); **9-13**: Constituției, Luminii, Câmpia Turzii, Coloniștilor (p) Economu, Coloniștilor (p); **13-15:** Constituției, Dogarilor, Spicului, Borlea Sigismund (p), Cal. Radnei, Lipovei, Prutului, Caraiman, Crizantemelor, Renașterii, Amurgului (p)

În județ: 9-15: Dorobanți (p); Cicir (p); Buteni, Chier

CITIRE APOMETRE

Joi, 25 ianuarie: Partizanilor, Gelu, Buciumului, G. Tocilescu, Romaniței, Păpădiei, Vărădiei, Someșului, Câmpul Florilor, Trenului, Cocorilor, Pelinului, Vrabiei, Cucului, I. Cosânzeana, Mușețel, Aprodul Purice, Abatorului, Clujului fără soț, Pionierilor, Cuza Vodă, Ghica Vodă, Reșiței, Calvin, Tumului, E. Teodoroiu, Piața Pompierilor, Transilvaniei, Sinaia, Episcopiei, O. Goga, I. L. Caragiale, Piața Mihai Viteazul, I. Sava, V. Babeș, Clocșa, T. Ceontea, Piața Mică, Octav Băncilă, A. Vlad, V. Milea, I. Vidu, Călugăreni, Andreescu, Avram Iancu, Nicolae Bălcescu

ADMINISTRAȚIA FINANȚELOR PUBLICE

Administrația Finanțelor Publice a municipiului Arad: Asistență contribuabili (impozitul pe venitul global) - telefon 280633, 280733, int. 198 (persoane fizice) și 125 (persoane juridice) între orele 8,00-12,00. Informații suplimentare la www.finantearad.ro

TELEFOANE DE URGENȚĂ

POMPIERI 981; 251.212
AMBULANȚĂ ARAD - 961 sau **251.313**
POLIȚIE: 955

Numărul de centrală telefonică al I. J. P. (Inspectoratul Județean de Poliție) Arad: 207.100.

S. C. DISTRIGAZ-NORD S. A. TÂRGU MUREȘ

Sucursala de Distribuție a Gazelor Naturale Arad, Dispeceratul permanent - telefon 218.928; 256.928

DERANJAMENTE CURENT ELECTRIC 235.991
INFORMAȚII CFR 231.777
S. C. SALUBRITATE S. A. ARAD

Dispecerat între orele 7,00 - 19,00, tel.: 280.873

PROTECȚIA CONSUMATORULUI

B-dul Revoluției, nr. 50. Telefon: 257049

DIRECȚIA DE SĂNĂTATE PUBLICĂ - serviciul de permanență: 254.438

GARDA FINANCIARĂ

B-dul Revoluției nr. 79, telefon: 280971

INSPECTORATUL TERITORIAL DE MUNCĂ ARAD

Str. Episcopiei nr. 11-13, tel.: 211762, 211862, 257251

AGENȚIA JUDEȚEANĂ PENTRU OCUPAREA FORȚEI DE MUNCĂ

Str. Gheorghe Lazăr nr. 20, tel: 281998, 211791

POLIȚIA DE FRONTIERĂ: tel.: 959

Greva foamei pentru o locuință

De la ora 6,00 a dimineții de ieri, Gheorghe Georgescu a intrat în greva foamei pe platoul din fața Palatului Administrativ. Gestul disperat al arădeanului de 50 de ani a fost provocat de neputința autorităților locale de a-i rezolva problema locuinței. Georgescu viețuiește împreună cu soția și cei trei copilași, două fetițe și un băiețel, într-un spațiu de aproximativ 25-30 de metri pătrați pe strada Desseanu. **„Tot ce avem este o cameră minusculă, o bucătărie, o cămăruță și un hol. Suntem cinci și nu putem locui toți într-un asemenea spațiu restrâns. Ca și chiriaș am încercat să fac un schimb cu cineva, dar recent am aflat că imobilul va fi retrocedat proprietarului de drept. Probabil că în curând vom rămâne pe drumuri."** - ne-a spus bărbatul a cărui pensie lunară este de 1.400.000 de lei.

Dorind să aflăm și poziția edililor cu privire la acest caz am bătut la ușa viceprimarului Levente Bognar, care tocmai avea program de audiențe. Prompt, domnia sa ne-a declarat următoarele: **„Chiar astăzi, 80% din problemele ridicate de cetățeni sunt legate de locuințe și acesta este un caz disperat, ca multe altele, de fapt. Dar ce s-ar întâmpla dacă toți cei disperați, pe care îi înțelegem, dar din păcate nu-i putem ajuta pe toți, ar face greva foamei în fața Primăriei? Eu zic că acest mod de a protesta nu ajută cu nimic. Dimpotrivă".**

Deși, inițial, spunea că este hotărât să meargă până la capăt, chiar cu riscul de a-și periclita sănătatea, ieri, spre orele amiezii, Gheorghe Georgescu a renunțat la greva foamei.

Foto: Ștefan Mayer

Călin Mnerie

25 martie - ZIUA POLIȚIEI ROMÂNE

În calitate de șef al Inspectoratului de Poliție Județean Arad, acum, de „ZIUA POLIȚIEI ROMÂNE", am datoria să omagiez efortul anonim și munca onestă pe care au desfășurat-o și o desfășoară polițiștii arădeni. Doresc să felicit și să adresez mulțumiri tuturor ofițerilor, agenților și personalului contractual din unitatea noastră, pentru responsabilitatea de care au dat dovada în îndeplinirea sarcinilor și îndatoririlor ce le-au fost încredințate. Realizez faptul că am fost investit să conduc și să coordonez un colectiv excepțional, format din oameni pe care îi admir, îi prețuiesc și îi respect și împreună cu care sunt ferm convins că vom reuși să ne achităm, în condiții onorabile, de sarcinile trasate de conducerea Ministerului Administrației și Internelor, a Inspectoratului General al Poliției Române, și, nu în ultimul rând, de cerințele și așteptările comunității. Sunt convins că vom reuși să ne dovedim capacitatea de a contribui, în limitele prerogativelor conferite de lege, la apărarea valorilor umane fundamentale: legalitatea, moralitatea, dreptatea și justiția socială și să oferim cetățenilor securitatea de care au atâta nevoie. La mulți ani!

Comisar șef
Nicolae Gudiu

* * *

Astăzi, în ziua Bunei Vestiri, când este sărbătorită Ziua Poliției Române, aflată sub ocrotirea Maicii Domnului și a Arhanghelului Bunei Vestiri, urăm tuturor celor care veghează la liniștea cetățenilor României multe împliniri și succese în activitatea pe care o desfășoară, mulțumindu-le totodată pentru întreaga muncă depusă în slujba concetățenilor noștri și pentru devotamentul de care dau dovadă. Le dorim tuturor angajaților Inspectoratului Județean de Poliție Arad multă sănătate și multe bucurii, atât în activitatea profesională cât și în familie.

Președintele Consiliului Județean Arad
Caius Parpală

* * *

De Ziua Poliției Române suntem alături de colegii noștri care își desfășoară activitatea veghind permanent la liniștea și siguranța cetățenilor, sporind încrederea instituției pusă în slujba comunității, alăturându-se efortului celorlalte forțe investite cu menținerea ordinii și siguranței naționale, prin combaterea pericolelor la adresa democrației în țara noastră.

Cu această ocazie, polițiștii de frontieră au plăcutul prilej să adreseze colegilor din Poliția Română și familiilor acestora, cele mai călduroase felicitări și urări de bine, prosperitate, multe realizări în plan profesional, sănătate și fericire.

Comisar șef
Viorel Nemeș

Club Rotary - la ora bilanțului

Adrian Nițu, președinte al Clubului Rotary, filiala Arad, a prezentat, în cadrul unei conferințe de presă susținută la Hotel „Continental", activitatea pe care rotaryenii arădeni au avut-o în ultima perioadă. Nițu a precizat că membrii clubului arădean au avut mai multe activități de interes public local: organizarea de mese rotunde **„Ambientul și sănătatea", „Groapă ecologică sau incinerator ecologic"**, lansări de carte, promovarea și sprijinirea Festivalului de teatru clasic, aplicarea unor plăcuțe de identificare la toate sculpturile din parcurile arădene, inițierea și facilitarea unor proiecte pentru Spitalul Județean Arad ș.a.

Adrian Nițu a mai ținut să precizeze că Rotary Club Arad face parte din Rotary Internațional care este o organizație a liderilor profesionali și din afaceri uniți pe tot globul, care asigură servicii umanitare, standarde înalte și etice în toate activitățile vocaționale și încurajează construcția bună a voinței și a păcii mondiale.

D. Albu

S-a intoxicat cu detergent

În urma unei altercații cu soția, K.V. de 39 din Arad, a încercat să-și calmeze supărarea înghițind o doză bună de detergent. Gestul necugetat i-a adus o intoxicație, fapt pentru care a fost transportat de Ambulanță la Spitalul Județean. Bărbatul a refuzat să dea mai multe detalii referitoare la fapta sa.

În prezent, pacientul se află internat la ATI, dar starea lui este în afara oricărui pericol.

A. Stoica

Electronice confiscate în vamă

La Punctul de Trecere a Frontierei Nădlac au fost descoperite bunuri în valoare de aproximativ un miliard de lei, în două automarfare ce veneau din Italia și aprovizionau două firme din Focșani. Bunurile nu au fost declarate la intrarea în vamă, prin urmare acestea au fost confiscate. Este vorba despre aparatură electronică și electrică de uz gospodăresc, motorete. Cei doi șoferi au fost amendați cu câte 25 de milioane de lei fiecare.

S. A.

Plăți

Direcția de Dezvoltare și Asistență Comunitară anunță că plata ajutorului social pentru luna februarie, a ajutorului pentru lemne și a restanțelor se va face la casieria instituției, situată în B-dul Revoluției, nr. 93 (sediul Cantinei Municipale), după următorul program: azi, 25 martie, între orele 11,00-16,00; vineri, 26 martie, și luni, 29 martie, orele 8,00-14,00.

Cronica măruntă

● Moara de la Nădab este de vânzare. Primarul de la Chișineu Criș dorește să o vândă deoarece orașul nu dispune de bani suficienți pentru a o întreține. Cu banii câștigați, se vor repara străzile orașului și se vor face canalizări pe unde mai este nevoie.

● **Aurica Santa** din Bihor și **Cristina Deac** din Arad au fost prinse de către gardienii publici în timp ce încercau să atragă persoane în vederea întreținerii de raporturi sexuale. Cele două femei nu au avut noroc de „clienți", dar s-au ales cu sancțiuni în valoare de câte 1,5 milioane de lei.

● **Dorin Andreieș** și **Ioan Ciocan** din Arad au consumat băuturi alcoolice în locuri publice. Surprinși de către gardieni, cei doi „cetățeni turmentați" au fost sancționați cu câte două milioane de lei fiecare.

● **Zoltan Iacob**, în vârstă de 48 de ani, aflat sub influența băuturilor alcoolice, a provocat scandal în stația de tramvai din Piața U.T.A.. Bărbatul aducea injurii trecătorilor. Gardienii publici care patrulau în zonă s-au deplasat la fața locului. Scandalagiul riscă sancțiuni între 700 de mii de lei și 40 de milioane de lei.

● Poliția i-a reținut pe **Blaga Romulus Ioan**, de 33 de ani și **Ambruș Marcel Mitică**, de 28 de ani, ambii din Reșița, autori a două tâlhării săvârșite pe raza orașului Nădlac. Cei doi urmează a fi predați judecătorului, cu propunerea de arestare preventivă.

● În sectorul de responsabilitate al Poliției de Frontieră Nădlac, au fost reținute două persoane ce se deplasau pe jos, peste câmp, cu intenția de a trece ilegal frontiera în Ungaria.

După legitimare, polițiștii de frontieră au stabilit că au de-a face cu **Viorel N.**, de 31 de ani, din județul Ialomița și **Vasile C.**, de 26 de ani, din Buzău. Ei au declarat că doreau să ajungă în Italia pentru a-și găsi un loc de muncă, dar aveau interdicție aplicată în pașaport, deoarece fuseseră expulzați din spațiul Schengen în cursul anului 2003.

● Pe pășunea Agromecului din Vladimirescu a fost aruncat un cal mort fără ca cineva să ia vreo măsură. Am aflat că acest cal a fost adus cu o căruță de un cetățean de etnie rromă din Vladimirescu. După aceea stăpânul animalului și-a văzut de drum, convins fiind că locul calului mort este pe proprietatea fostei stațiuni de mașini agricole și nu în puțul sec din Vladimirescu.

● Pe parcursul acestei săptămâni, subprefectul Florin Remețan continuă să „bată la pas" județul pentru a verifica modul în care se gospodăresc edilii locali. Localitățile vizate sunt: Târnova, Tauț, Șilindia, Bârsa, Bocsig, Ineu, Pâncota, Seleuș, Sintea Mare, Șimand, Socodor, Pilu, Grăniceri, Chișineu Criș, Apateu.

74.000 de pachete de Memphis - ascunse printre piese de mobilier

Marți noaptea, polițiștii de frontieră împreună cu lucrătorii vamali din Punctul de Trecere al Frontierei ROLA Vladimirescu au depistat o mare cantitate de țigări Memphis care urma să ajungă pe piața de desfacere din Germania.

Echipa unică a efectuat un control amănunțit asupra unui automarfar care aparținea unei firme de transport internațional din județul Arad. Autotrenul fusese încărcat cu mobilă la Sighetul Marmației și urma să se „îmbarce" în vagon pentru a pleca în Germania.

Controlul efectuat a scos la iveală, printre cutiile cu piese de mobilier, un număr de 74.230 pachete de țigări nedeclarate și netimbrate, marca Memphis, ambalate în diferite cutii de carton. Valoarea acestora în vamă este de 75.000 de Euro (peste trei miliarde de lei), iar pe piața externă țigările ar fi fost valorificate cu peste 11 miliarde de lei.

Șoferul automarfarului, Iosif Zoltan R., în vârstă de 22 de ani, din Arad, a declarat organelor de cercetare că nu cunoaște modul și împrejurările în care au fost încărcate țigările în compartimentul de marfă al TIR-ului. Șoferului i-a fost întreruptă călătoria, i s-a aplicat o amendă de 75 de milioane de lei, iar țigările au fost confiscate.

Cercetările sunt continuate de către o echipă operativă formată din ofițeri ai Inspectoratului Județean al Poliției de Frontieră Arad și un procuror de la Parchetul Teritorial Arad pentru stabilirea întregii activități infracționale și depistarea tuturor persoanelor implicate în activitatea ilegală.

Aceasta este a patra captură de țigări descoperită de polițiștii de frontieră și lucrătorii vamali de la începutul anului, suma totală ridicându-se la peste 18 miliarde de lei, la prețul în vamă. Modul de operare în toate cele patru cazuri a fost identic, folosindu-se pentru ambalarea țigărilor aceleași cutii de carton.

Sorina Ambruș

Captură de heroină

Vameșii maghiari au descoperit în cursul zilei de ieri o importantă cantitate de droguri ascunsă în mașina unui cetățean român. Nu mai puțin de 10,5 kilograme de heroină se aflau „camuflate" în rezervorul de carburant al unui Mercedes...

Captura vameșilor de la Nagyloc a fost posibilă datorită căinilor special dresați, care se află în „dotarea" vecinilor noștri.

Cele 10,5 kilograme de heroină, în valoare de peste 700.000 de dolari, erau împachetate în 20 de pungi de plastic. Poliția vamală l-a reținut pe șoferul mașinii și a declanșat o anchetă.

La ora documentării, oficialii români nu au putut nici să confirme, dar nici să infirme această informație legată de captura de droguri.

N. O.

Doar Polaris și S.C Salubritate au rămas în cursa pentru gunoaie

Ieri dimineață, Comisia de evaluare a ofertelor, din cadrul Primăriei municipiului a deschis plicurile cu oferte venite din partea societăților interesate de concesionarea serviciului de salubrizare, dezinfecție, dezinsecție și deratizare. Din cele șapte firme care au cumpărat caiete de sarcini doar patru s-au prezentat la licitație. Pentru că nu au avut documentația completă ASA Servicii Ecologice și Retim Timișoara au fost excluse din cursă. Prin urmare, câștigătoarea va fi selectată dintre **S.C. Salubritate S.A. și Polaris M. Holding** și anunțată în zilele care urmează.

S. Ambruș

Incendiu în centrul Aradului

De la o țigară au ars o tonă de hârtii și două mașini

Ieri, la orele amiezii strada Meținanu a fost învăluită în fum. Incendiu! Pompierii au fost alertați la ora 12,43, iar 7 minute mai târziu două autospeciale au sosit la fața locului, adică la imobilul de la numărul 4.

Acțiunea de stingere a focului a fost coordonată de lt. col. Iustin Marșeu, comandantul Detașamentului „Arad". După o oră și jumătate de la sosire, pompierii au reușit să stingă focul. Pentru asta ei au folosit 15.000 de litri de apă. Cauza incendiului a fost o țigară aprinsă aruncată pe niște cartoane depozitate în apartamentul lui Gheorghe Constancian. Estimările pompierilor spun că în casă și în curte era cel puțin o tonă de deșeuri de hârtie. Au ars două dulapuri, s-au afumat pereții imobilului, iar vopseaua de pe două autoturisme a fost degradată. Pagubele se ridică la 21 milioane de lei.

Foto: M. Szegő

Bunavestire

La 25 martie, anual, în curgerea nestăvilită a timpului, lumea creștină autentică serbează vestea cea bună a nașterii Fiului Lui Dumnezeu ca om. El s-a făcut om fără să înceteze a fi Dumnezeu din veci, din ființa abstractă devenind și ființă concretă, petrecând pe planeta noastră 33 de ani, până ce și-a încheiat misiunea, jertfindu-se pentru noi, înviind și înălțându-se la cer, ultimul popas al Mântuitorului pe pământ, când firea Sa omenească a și încetat.

Această bunăvestire a fost transmisă direct de îngerul Gavril Fecioarei Maria, o tânără castă din Nazaret, fiica lui Ioachim și a Anei, care de la 3 ani a fost dusă la templu ca o autentică jertfă vie. La auzul veștii care i-a parvenit că va naște pe Mântuitorul, Maria nu se împotrivește, ci își exprimă nedumerirea: „Cum va fi aceasta, devreme ce nu știu de bărbat?" La care îngerul îi răspunde: „Duhul Sfânt se va coborî peste tine și puterea Celui Preaînalt te va umbri. Pentru aceea și Fiul ce se va naște din tine se va chema Fiul Lui Dumnezeu." Puterea convingerii. Maria, smerită, acceptă fără tărguire, zicând: „Iată proba Domnului, fie mie după cuvântul tău."

Fecioara Maria, Maica Domnului, născătoarea de Dumnezeu, într-un mod supranatural, mai presus de fire, este ușa prin care a intrat mântuirea. În ființa ei s-a întâlnit dumnezeiescul cu omenescul, cerescul cu pământescul, spiritul cu materia, a doua Evă a neamului uman. Dar, dacă prin prima Evă am pierdut, prin Eva Noului Testament am câștigat, exact ca și în cazul Sf. Cruci. Dacă în Vechiul Testament, printr-un lemn am fost izgoniți din Paradis, în Noul Testament, tot printr-un lemn, ne-am mântuit: prin lemnul Crucii, devenit altar de jertfă.

Sf. Fecioară Maria „este începătura mântuirii noastre", după cum spune troparul Buneivestirii. Și să nu uităm că dacă credința noastră pleacă de la leagănul unui copil, în aceeași măsură și de la sânul unei mame, care este în nedespărțită unitate cu fiul. Nu poți vorbi de fiu, fără să nu ai în vedere pe mamă și viceversa.

După cum în existența noastră cotidiană intervenția unei mame poate îndupleca voința fiului său, același lucru se petrece și pe planul credinței; ne rugăm Sfintei Fecioare ca să intervină la Fiul Său și Dumnezeu adevărat ca să ne mântuiască sufletul. Apel făcut și de poetul creștin ce zicea: „Roagă-te măicuță sfântă / Roagă-te și pentru noi / Primește cântarea noastră / Și ne scapă din nevoi!"

Preot Teodor Poneavă

JOI 25 MARTIE 2004

TVR 1
7,00 Jurnalul de dimineață
8,15 Desene animate
9,00 Ora G
10,15 Dincolo de hartă - rel.
11,00 Soț și soție - rel.
13,30 Sănătatea pentru toți!
14,00 Jurnalul de prânz
14,30 Aventura sunetelor
15,00 Akzente
16,25 Anița Nandriș din Bucovina - doc.
16,55 TVR în direct
17,30 Sânge de țigan - s.
18,30 Agenția de plasare
19,00 Jurnal * Meteo * Sport
20,00 Intermezzo - dragoste, SUA, 1939, cu Ingrid Bergman
21,40 Fotbal. AS Roma - Villareal - live
23,50 Jurnalul de noapte
0,00 Prețul morții - dramă, SUA, 1997, cu Johnny Depp, Marlon Brando
2,10 Jurnal - rel.

TVR 2
7,00 Acces la succes - rel.
7,30 Veni, video vici
7,45 Teleshopping
8,30 Pasiuni - s., rel.
9,15 Rauzan - s.
10,00 Rebelii - s.
10,45 Tonomatul DP2
13,15 Magazinul studiourilor teritoriale
14,00 Desene animate
14,30 Fiica oceanului - s.
15,00 Cafeneaua imaginară
16,00 Tribuna partidelor parlamentare
16,30 Semne
17,05 Spații subiective
17,30 Orizonturi sârbești (em. în lb. sârbă)
18,00 Ofertele fizicii
18,30 Știri regionale
18,50 La limită
19,00 Pasiuni - s.
20,00 Telejurnal
20,30 Rauzan - s.
21,30 Patinaj artistic - CM - proba masculină - live
23,45 Nemuritoarea - s.
0,35 Semne - rel.
1,05 Șapte minuni ale lumii - rel.

PRO TV
6,00 Teo - rel.
7,00 Știrile Pro TV - Ziarul dimineții tale * Ce se întâmplă doctore?
9,00 Omul care aduce cartea
9,10 Tânăr și neliniștit - s., rel.
10,30 Diagnostic: crimă! - s.
12,00 Promotor - rel.
12,30 Bucătăria lui Radu - rel.
13,00 Știrile Pro TV
13,30 Meci din Liga Campionilor UEFA - rel.
16,00 Tânăr și neliniștit - s.
17,00 Știrile Pro TV
17,45 Teo
19,00 Știrile Pro TV
20,00 Croazieră pe oceanul spaimei - acțiune, SUA, 2004, cu Owen Black, Casper Van Dien
22,00 La bloc (AP)
22,30 Chestiunea zilei (12)
23,00 Știrile Pro TV * Sport
23,45 Seinfeld - s., 2 episoade
0,45 Marcă înregistrată
1,15 Știrile Pro TV

TV ACASĂ
6,30 Povești adevărate - rel.
7,00 Șapte femei - s., rel.
7,50 Jurământul - s., rel.
9,00 De 3 x femeie - rel.
10,30 Căsătorie de probă - rel.
11,15 Legături de familie - s., rel.
12,05 5' shopping - rel.
12,30 Învață engleza cu Victor
12,45 Cealaltă femeie - s. (AP)
14,15 Între iubire și ură - s. (AP)
15,15 Clona - s.
16,30 Șapte femei - s.
17,30 Povești adevărate
17,55 Rețeta de acasă
18,10 Jurământul - s.
19,00 Îngerul nopții - s.
20,00 Cristina Show: Adevărul despre Juan Osario
21,00 Legături de familie - s.
23,05 5' shopping
23,10 Iubire cu două fețe - s. (12)
0,00 Să vorbim despre sex (16)
1,00 Clona - s., rel.
2,00 Povești adevărate - rel.

HBO
8,00 Căsătorește-te cu mine! - comedie, Franța, 2000
9,30 Prințesa îndărătnică - comedie, 2001
11,25 Toți oamenii reginei - comedie, coprod., 2001
13,05 Lara Croft: Tomb Raider - acțiune, 2001
14,50 Joshua - dramă, 2002
16,25 Vedete la Hollywood. Hugh Grant
16,50 Osmosis Jones - aventuri, 2001
18,30 Căsătorește-te cu mine! - comedie, Franța, 2000
20,00 Calea spre mântuire - dramă, Spania-M. Britanie, 2004
21,45 Prea târziu - comedie, M. Britanie-Franța, 2002
23,15 Protecție federală - acțiune, 2002
0,45 Dracula - horror, 1992

PRIMA TV
7,00 Big Brother - rel.
8,00 Focus
10,45 ANDOgrafia zilei
10,55 Clip Art
11,00 În familie - s., rel.
11,42 ANDOgrafia zilei
11,45 Trăsniți în NATO - s., rel.
12,30 Minute de milioane
* Teleshopping
14,00 Minute de milioane
15,30 În familie - s. (AP)
16,00 Sunset Beach - s.
17,00 Special la extrem
17,45 Big Brother - Camera secretelor
18,00 Focus
19,00 Poliția în acțiune
19,30 Trăsniți în NATO - s. (AP)
20,00 Big Brother
21,00 Al șaselea simț
22,00 Fotbal din Cupa UEFA: Inter Milano - Benfica - live
23,40 Salut, Big Brother!
0,45 Hot Nights Party
1,15 Al șaselea simț
2,45 Chat TV
0,15 Câștigul nopții
2,45 Chat TV

ANTENA 1-TV ARAD
7,00 Observator
8,00 Știri Arad - rel.
8,25 Emisiune în lb. germană - rel.
8,40 Divertisment
9,00 Aventuri extreme - s.
10,00 Yago - s.
12,00 Incredibil, dar adevărat - doc.
13,00 Observator
13,15 Tonul câștigător
14,15 Îngerii lui Charlie - s.
15,10 MacGyver - s.
16,10 Publicit, Promo
16,15 Pactul de stabilitate
16,30 Știri TVA
16,55 Publicitate
17,00 Brigada mobilă
17,45 Secrete de familie
19,00 Observator * Meteo * Sport
19,56 Publicitate
20,00 Ciao, Darwin
22,00 Observator
22,15 Știri TVA
22,35 Marius Tucă Show
23,35 Gheorghe - talk-show
0,35 Incredibil, dar adevărat - rel.
1,00 Observator - rel.
2,30 Zile din viața noastră - s.
4,15 Brigada mobilă - rel.

RCS
9,00 Desene animate
9,30 Știri RCS - rel.
10,15 Tradiții și folclor - muzică
10,30 Farmacia de serviciu -s.
11,15 Preciosa - s.
12,00 O oră cu Dani Dascălu - rel.
13,30 Știrile RCS - rel.
14,10 Videoclipuri
14,30 Preciosa - s.
15,15 Videoclipuri
15,30 Joia populară
16,30 Emisiune în lb. maghiară
17,30 Știrile RCS
18,10 Cursa lui Jane - f. (AP)
19,45 Lumea adâncurilor
20,00 Atitudini UVVG - informativ
21,20 Prim plan - informativ
22,00 Știrile RCS
22,40 Fantezii periculoase - f. (16)
24,00 Închiderea programului

B1 TV
7,00 Calendar ecumenic; 7,25 Info economic; 7,30 Știri; 8,00 Mars forțat - rel.; 8,30 Ne privește- rel.; 9,30 Documentar; 11,00 Fan X; 12,00 Fotbal II Calcio; 13,30 Desene animate; **14,15 Beverly Hills, 90210** - s., rel.; 15,30 Ne privește; 16,30 Viața în direct; 17,55 Info economic; 18,00 Știri; 18,50 Max It; **19,00 Beverly Hills, 90210** - s.; 19,55 Info economic; 20,00 Știri; 20,30 Rez. II Calcio; 21,30 Fotbal - Cupa Italiei

TV SPORT
9,00 Telesport; 9,30 Rezumat Camp. Franței; 10,30 Cronica microbiștilor; 11,00 Fotbal Primera Division; 13,00 Hochei NHL; 15,00 Premier League; 17,00 Jocul mondial; 18,00 Lumea sportului; 18,30 Telesport; 19,00 Fotbalul pe glob; 19,30 ATP Tenis; 20,00 Hochei NHL; 22,00 Telesport; 22,30 X Division (sport extrem); 23,00 Motor Mania; 23,30 NHL Power (rez. hochei); 0,00 Telesport

NAȚIONAL TV
8,00 Trimineața
10,15 Britannic - f. rel.
12,00 IT Explorer - rel.
12,30 Showroom - rel.
13,00 Miezul problemei - rel.
14,15 Cosby - s., rel.
15,05 Detectivi în Paradis - s.
16,00 Trădată - s.
17,45 Horoscopul de mâine
18,00 www.rebeli.70 - s.
18,20 Naționala de bere
18,50 Știri, Sport, Meteo
20,00 Cosby - s.
21,00 Miezul problemei - talk-show
22,00 Sparkling Cyanide - f. SUA, 2003
0,00 Știri

REALITATEA
7,00 Jurnal; 7,15 Revista presei; 8,15 Trezirea la realitate; 11,15 100%; 12,45 Revista presei; 13,15 Convorbiri incomode; 14,15 În centrul atenției; 15,15 Realitatea medicală; 16,00 Jurnal; 17,15 Audiența în direct; 18,00 Jurnal; 18,55 Votați cu noi!; 19,15 În centrul atenției; 20,15 100%; 21,00 Jurnal; 21,55 Extragerea Loto 6/49 și Noroc; 22,00 Știrea de la ora 22; 23,00 Jurnal

Redacția Adevărul nu își asumă răspunderea pentru modificările ulterioare intervenite în programele TV

Donație în numele „sănătății și credinței”

După un an de la lansarea sa în Capitală, programul **„Sănătate și credință”** a ajuns și în Arad. Este o acțiune desfășurată, în parteneriat, de către compania producătoare de medicamente **Sicomed** și Patriarhia Română, respectiv Episcopia Aradului, Ienopolei și Hălmagiului. **„Programul se adresează persoanelor care nu pot beneficia de sistemul asigurărilor de sănătate, copiilor bolnavi de SIDA și autism, dar și pacienților obișnuiți, copii sau bătrâni, care sunt tratați în cadrul instituțiilor de asistență socială sau în centrele medicale ce aparțin eparhiilor. Sperăm ca acum, în pragul Învierii, să aducem bucurie și speranță în sufletul celor care se află în dificultate”** - a spus **Robertina Cosac**, director de marketing Sicomed.

Concretizarea celei de-a 11-a etape a programului „Sănătate și credință” s-a consumat, ieri, la Arad, printr-o donație de medicamente în valoare de peste 117 milioane de lei. Donația va ajunge în patru locuri din județele Hunedoara și Arad (Dispensarul medical Sf. M. Mc. Pantelimon Zimbru și Cabinetul medical Sf. Dr. Fără de Arginți Cosma și Damian). **„Avem încredințarea că lucrarea în cadrul amintitului program va aduce persoanelor și colectivităților, mulțumirea împlinirilor spre care tind eforturile noastre generale”** - a subliniat P.S. Timotei, episcop al Episcopiei Aradului.

D. Duțu

O lume a cucuieților

Accente

Toate necazurile prin care trece România, de 14 ani încoace, dar nu numai, rezidă într-o boală veche pe care n-am reușit s-o vindecăm vreme de secole: luarea, abordarea lucrurilor de o manieră superficială (cum spunea Poincaré), aici „tout est pris à la légère”).

De altfel, Caragiale ne-a surprins foarte bine. Constantin Rădulescu-Motru la fel de bine, dar mai riguros. Noi nu de viziuni, de idei ducem lipsă. Dimpotrivă. Ideile debordează din noi. De cine să facă treaba, să schimbe ideile în fapte ducem lipsă. Fiindcă, altfel, una-două facem un plan de acțiune, una-două încropim un program. Culmea este că facem programe bune, dar pierdem entuziasmul prea repede. În două-trei zile, ne pleoștim. Fiecare începe să mizeze că se vor înhăma la căruță ceilalți și sfârșim prin a constata că toți mimează efortul.

Uniunea Europeană are mari probleme cu noi, tocmai din acest punct de vedere. Promitem, ei ne cred, dar punem imediat programele în sertare, convinși că le vom face noi cumva - nu riguros, nu cu perseverență, destul cât să luăm notă de trecere. Ei bine, uite că s-au prins sau că ne-au prins umblând cu fofârlica.

Boala este însă națională. Celebrul „merge și-așa” n-a fost niciodată doar o manifestare patologică la nivelul guvernului, oricare o fi fost acel guvern. Așa era și în fabrici, unde lozinca „ei se fac că ne plătesc, noi ne facem că muncim”, deși nescrisă, bătea toate lozincile cu „trăiască și înflorească” și era singura în care credea toată suflarea.

Lucrul de mântuială, nerespectarea cuvântului dat, tromboneala clienților le găsești și astăzi, la majoritatea societăților comerciale. Faci un contract, îți promite patronul (chiar prin închiderea „promisiunii” în termenii contractului) că în două luni totul este rezolvat și trec lunile, trece anul, începi să te agiți, alergi după ei, dai telefoane după telefoane - când îți răspund, te mai mint o dată; dar apoi nu-ți mai răspund cu săptămânile și trebuie să-i pândești, să dai peste ei. Ai norocul să-i prinzi și iar te mint, îți mai pun o cărămidă, mai fixează „provizoriu” o ușă și iar se pierd ca măgarul în ceață. Mă și întreb ce firmă e una ca asta, care își plimbă clienții, dă termene mincinoase, și mai face și lucru de mântuială, dar mai ales mă întreb cât mai are până la faliment. Fiindcă, de o asemenea manieră, nu se poate dezvolta o activitate serioasă.

Ai fi tentat să spui că ne vom trezi pe măsură ce vom da, pe rând, cu capul de grindă. Aiurea, unii s-au umplut de cucuie și tot n-au schimbat macazul. Ba, parcă, au început să poarte până și cucuiele cu o anume distincție - ca pe un trofeu, ca pe o decorație.

Tristan Mihuța

Diverse(le) probleme ale oficialităților locale

Comitetul Operativ Consultativ convocat la Prefectură a abordat, din nou, modul în care primăriile din județ înțeleg să se ocupe de curățenia localităților. Cum nu s-au oferit date concrete, mult mai interesante ni s-au părut problemele ridicate la „Diverse”:

● Prefectul Dan Ungureanu este nemulțumit de starea stației de amplificare din sala festivă a Palatului Administrativ, motiv pentru care a apelat și la celelalte două instituții găzduite de respectiva clădire - Primăria și Consiliul Județean - să contribuie cu câte 10 milioane de lei, fiecare, pentru efectuarea reparațiilor.

● Viceprimarul Levente Bognar a completat cu o solicitare pentru un aparat electronic de numărat voturile, având în vedere că sala cu pricina găzduiește ședințele Consiliului Local și Județean. Pentru că **„la noi nu se votează”**, Prefectura nu s-a arătat interesată de instalația în speță.

● Un alt aspect ridicat de prefect se referă la accesul mașinilor în curtea interioară a Palatului Administrativ. **„Trebuie să ne gândim la un sistem modern, care să nu permită intrarea oricui în parcare, mai ales că în această perioadă se fac lucrări de recondiționare a clădirii.”** Deocamdată există varianta montării unei bariere, accesul pe bază de carduri etc.

● Vicepreședintele CJA, Gheorghe Falcă a solicitat convocarea parlamentarilor la o serie de discuții pe tema scoaterii la licitație a tronsoanelor de cale ferată. **„Trebuie să ne documentăm și noi, să le spunem exact cum va influența acest lucru agenții comerciali, mai ales că se vorbește despre o rută foarte importantă, cum este Arad-Brad.”** Întâlnirea a fost programată pentru data de 2 aprilie, așa, ca să nu fie păcăleală!

● Îngrijirea parcurilor din fața Platului Administrativ și intenția Gospodăririi Comunale de a amenaja două arteziene este o altă problemă de interes pentru Dan Ungureanu. Domnia sa a găsit inițiativa lăudabilă, dar dorește informații exacte despre lucrări.

● În cele din urmă, s-a vorbit despre curățenia în municipiu. Potrivit viceprimarului Levente Bognar, gropile neautorizate s-au înmulțit, iar zona Cetății este deosebit de expusă. Oricum, Prefectura și Garda de Mediu și-au rezervat o zi întreagă pentru astfel de controale la nivel de municipiu, după finalizarea celor din localitățile județului.

Sorina Ambruș

Mircea Santău a fost ales președinte pe municipiu al PNG Arad

Conferința Municipală a PNG Arad ce s-a desfășurat, zilele trecute, la sediul partidului, a întrunit 178 de membri care l-au votat cu unanimitate de voturi pe Mircea Santău în funcția de președinte pe municipiu. Vicepreședinți au fost aleși Doru Bozga și Călin Căpitan. Funcția de secretar o ocupă Mia Baba. Din birou mai fac parte Alin Ardelean și Flavius Florincuț - membri.

În altă ordine de idei, vineri se va desfășura, la București, la Hotel „Meriot”, Consiliul Național al PNG. Ordinea de zi a lucrărilor va fi lărgirea Biroului Permanent Central și lărgirea platformei program. Din partea organizației arădene va participa la întrunire Mircea Santău, președinte pe municipiu și vicepreședinte al Consiliului Județean al PNG Arad, care alături de cei doi vicepreședinți de la județ conduce organizația județeană arădeană cât timp Helmuth Duckadam se află în Statele Unite.

Daniel Albu

Vatra Românească sărbătorește unirea Basarabiei cu România

Ieri, la conferința de presă a Uniunii Vatra Românească, filiala Arad, președintele Gheorghe Gârbovan ne-a anunțat că **sâmbătă, 27 martie, în Piața Avram Iancu, începând cu ora 11,00**, se va desfășura o adunare publică, pentru aniversarea a 86 de ani de la unirea Basarabiei cu România. Din partea conducerii centrale va fi prezent vicepreședintele Florin Oproiescu, pe lângă care vor veni și reprezentanți ai altor filiale județene, invitați de către acesta. Încă se poartă tratative pentru prezența lui Ilie Ilașcu și a cunoscutei interprete de muzică populară Veta Biriș. În paralel cu aniversarea, va continua protestul Vetrei Românești împotriva amplasării monumentului „Statuia Libertății”.

T. S.

Obligațiuni BCR Leasing

BCR Leasing a emis obligațiuni cu valoarea nominală de 1 milion de lei. Toată emisiunea se cifrează la 75 miliarde de lei. Până la această oră, prin sucursalele Băncii Comerciale Române au fost vândute peste 80% din titluri. Obligațiunile sunt indexate la cursul euro, având o dobândă de 6% pe an, la euro. Obligațiunile sunt asigurate în ce privește riscul de neplată de către BCR Asigurări.

„Prin sucursala noastră s-au cumpărat obligațiuni în valoare de peste 100 milioane de lei. Ultima zi în care ele pot fi subscrise este 26 martie, ora 14”, a precizat Eugen Cristea, director la BCR Arad.

G. C.

Un gest demn de toată lauda

Dând dovadă de o corectitudine cam rar întâlnită printre semenii noștri, **Eugen Luca**, de 43 de ani din Arad, s-a prezentat ieri dimineață la Poliție pentru a preda un inel din aur, cu piatră, pe care l-a găsit pe platoul din fața Stației CFR Arad. În nota remisă de către Inspectoratul Județean de Poliție, conducerea instituției își exprimă respectul și aprecierea față de gestul cetățeanului.

Persoana care a pierdut inelul, și îl poate descrie, îl poate recupera de la sediul Poliției Municipiului Arad.

S. Ambruș

Petre Roman, la Arad!

Astăzi și mâine, Petre Roman, liderul Forței Democrate, face o vizită în municipiul și județul Arad. Între orele 18,30-19,30 Roman va fi prezent, astăzi, la întâlnirea cu membrii și simpatizanții din Zăbrani, după care va da un interviu la RCS. Mâine, între orele 9,30-10,15, se va întâlni cu studenții Facultății de științe exacte a Universității Aurel Vlaicu, după care va vizita o întreprindere din Arad. După conferința de presă de la ora 11,15, la Hotel Continental, „caravana" liderului Forței Democrate se va deplasa la Nădlac, pentru întâlnirea cu membrii și simpatizanții, în jurul orei 14,30. La ora 16,10, Petre Roman se va întâlni cu locuitorii din Semlac. Punctul cel mai important al vizitei va fi întâlnirea cu arădenii, la ora 18,00, la Palatul Culturii.

T. S.

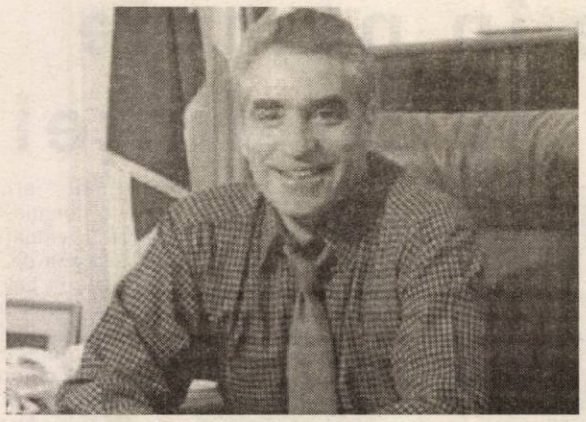

Claudiu Cristea - candidatul URR la Primăria Arad

La conferința de presă de ieri a URR Arad, Claudiu Cristea, președintele organizației județene a acestei formațiuni politice, și-a anunțat candidatura la funcția de primar al Municipiului Arad. Cristea a declarat că a fost ales, în cadrul unei ședințe extraordinare desfășurată marți seara, de către Convenția Locală a URR Arad să candidaze la fotoliul de primar. Claudiu Cristea a mai precizat că obiectivele pentru alegerile locale ale URR Arad sunt câștigarea Primăriei Arad și o cât mai mare reprezentare în Consiliul Local Municipal.

Cosmin Galu, coordonatorul campaniei electorale, a declarat că în luna aprilie va fi prezentat programul „Fiecare contează", care va oferi o alternativă pentru administrarea municipiului.

D. Albu

Deputatul Nicu Cojocaru neagă informațiile privind plecarea sa din PUNR

Peuneriștii demiși din funcții nu cunosc motivele pentru care au fost sancționați

Foștii lideri ai PUNR Arad, Ioan Popa și Ioan Miclăuș (demiși din toate funcțiile - conform hotărârii Delegației Permanente a partidului, luată în ședința de la sfârșitul săptămânii trecute, la Bistrița) au susținut ieri o conferință de presă pentru a încerca să explice situația din filială, precum și motivele care au dus la scandalul existent (încă).

„Eu n-am dorit să merg la Bistrița. Înainte de Delegația Permanentă l-am informat pe președintele partidului, generalul în rezervă Mircea Chelaru, că situația de la PUNR Arad ar trebui analizată la fața locului și nu în altă parte. Așa încât, i-am cerut președintelui ca punctul 3 aflat pe ordinea de zi a ședinței Delegației Permanente, punct referitor la analiza situației de la Arad, să nu fie pus în discuție. Oricum, din comunicatul trimis de conducerea centrală lipsește ceva: motivația pentru care am fost demiși" a precizat Ioan Popa. Mai mult, acesta s-a referit și la modul în care deputatul Nicu Cojocaru a venit în partid: **„Prima întâlnire a avut-o cu mine, pentru că eu am fost informat de președintele Chelaru că va veni la noi deputatul Nicu Cojocaru și atunci l-am sunat pe parlamentar. Ulterior, când ne-am întâlnit, acesta mi-a spus că vrea să ajungă președintele filialei, eu spunându-i că nu văd nici o problemă, deoarece știam că părintele Emil Roman nu va mai candida. Doar că, i-am mai subliniat, sunt de acord să fie președinte în mod statutar, adică ales în cadrul Conferinței Județene. Nu știu de ce n-a mai avut răbdare. Iar ce s-a întâmplat ulterior e din cauza faptului că dumnealui, deputatul Nicu Cojocaru, n-a devenit membru al PUNR Arad, așa cum nu este nici acum. Cât despre celelalte persoane care au venit odată cu dumnealui, trebuie să vă spunem că din 105 (câte adeziuni ne-a prezentat) am reușit să găsim reale, prin verificări, doar 38".**

Întrebat dacă ar putea exista o împăcare între „părți", în urma unei discuții față-n față, fostul vicepreședinte peunerist a spus că nu e vorba de împăcare, ci de respectarea statutului.

Totuși, Popa a recunoscut că luni seara au avut loc discuții și că, surpriză, parlamentarul Nicu Cojocaru a amenințat că pleacă din PUNR.

Alin Olteanu

P.S. Contactat telefonic, deputatul Cojocaru a negat că ar fi amenințat cu plecarea. **„Sunt prim-vicepreședinte al filialei, sunt membru al Delegației Permanente. Cum să plec?"**

Adrenalină

(Urmare din pagina 1)

Campania „baronii noștri, baronii lor" ori „toți o apă și-un pământ" nu va aduce desigur voturi PSD, dar le-ar putea reorienta pe cele ale nehotărâților spre alți competitori. Și aceasta tot în avantajul electoral al PSD. De aceea, ca răspuns la „harta baronilor PSD", acesta a și anunțat că va scoate un best seller de vreo 500 de pagini în care liberalii „vor avea câte doi baroni în fiecare județ". Încă puțin și vom afla că, de fapt, PSD n-are nici unul și nici nu știe ce-i ăla baron. Mischie de Gorj și Bebe de Ilfov au înțeles repede că trebuie să se retragă un pic de dragul partidului ce trudește să-și spele imaginea și s-au autosuspendat din funcțiile de partid, pentru a se dedica exclusiv Parchetului Național Anticorupție. De fapt, în statutul partidului cuvântul nu există. Cu toate acestea, modelul a fost deja brevetat și verificat de omologul lor din Vrancea, Marian Oprișan, care după câteva luni de penitență a fost nevoit să se reîntoarcă în fruntea filialei care-l dorea. Ca și în cazul precedent, cei doi și-au păstrat funcțiile în fruntea consiliilor județene, că doar afacerile din județ nu pot fi lăsate pe mâna oricui. Pe de alta, cum zicea Năstase, „mâine-i 6 iunie" și cineva trebuie să adune voturile. Măsurile organizatorice luate se vor și un semnal forurilor UE, cam nervoase în ultima vreme, judecând după refrenele gen „coprupție, corupție, corupție" pe care le cântă pe la București. Cum până sâmbătă partidul mai are timp să mediteze asupra ofertei celor doi, războiul preventiv împotriva Alianței PNL-PD a continuat cu raportul de „evaluare a guvernării PSD în perioada 2001-2003". Cinci șefi ai partidului au atacat raportul chiar înainte ca acesta să fie lansat. Preventiv. Mitrea i-a făcut pe autori „ageamii obraznici". Tănăsescu a explicat că are o „senzație de râs", Geoană a deplâns că dintre cei „15.000 de specialiști ai CDR nu au mai rămas decât doi, doi și jumătate care să se priceapă la politică externă", uitând că și el a fost, ca ambasador, unul dintre cei 15.000. Măcar că intuiția celor din opoziție era bună: evaluăm starea economiei, ca să ne putem face propriul program de guvernare. Adică, în loc de promisiuni întocmim un proiect de buget și legi care să-l susțină. Că în urma analizei datelor statistice raportorii au constatat că din faimoasa creștere economică de 16,4%, scăzând datoriile, deficitele și pierderile nu rămâne decât un amărât 1% este o altă problemă. De viziune. Or, firesc este ca opoziția să vadă altfel lucrurile. De remarcat este că ea pare a fi depășit etapa acuzării și negării actualei puteri și încearcă schițarea unui mesaj electoral coerent și consistent de alt tip decât faimosul Contract cu România. Numai că la noi primăvara injectează prea multă adrenalină și campania electorală se arată încă de pe acum a fi murdară.

Dreptul la replică

Ca urmare a articolului „La ședința Consiliului local din Chișineu Criș - opoziție de dragul... opoziției", publicat în ziarul „Adevărul" din 20 martie 2004 (sâmbătă), 13 consilieri din PD, UDMR și PRM solicităm dreptul la replică, pentru o corectă și completă informare a cetățenilor orașului Chișineu-Criș, pe care îi reprezentăm și răspundem cu titlul

Oare consiliile locale trebuie desființate?

Din start menționăm faptul că articolul mai sus amintit a reflectat doar poziția primarului Gheorghe Burdan și a celor patru consilieri PSD, fără ca autoarea să prezinte și motivele pentru care unele proiecte de hotărâre **au fost amânate sau respinse de 13 consilieri din totalul de 17**. Dacă autoarea a omis să prezinte motivele acestor amânări sau respingeri, motive prezentate în ședința respectivă, este curios de ce nu a cerut cel puțin părerea unui singur membru al așa numitei „opoziții" din Consiliul Local. Pentru că atunci când din 17 consilieri, 13, provenind din trei partide cu doctrine diferite, gândesc la fel, conform unui principiu elementar al democrației, câștigat în România anului 1989, trebuie să-ți pui obligatoriu întrebarea că poate această „opoziție" majoritară are ceva de spus sau chiar are dreptate.

De fapt, prezentarea celor petrecute în respectiva ședință este datorată tocmai necunoașterii realităților din orașul Chișineu-Criș.

Astfel, legat de titlul articolului, dacă autoarea s-ar fi interesat puțin, ar fi putut afla că din anul 2000 în Consiliul local Chișineu-Criș există o „opoziție" puternică și, ca o coincidență, tot de atunci au început să se întâmple multe lucruri bune în oraș. Ar fi aflat, de asemenea, că în ședințele Consiliului Local au avut loc întotdeauna dezbateri furtunoase, care s-au finalizat cu hotărâri luate în folosul cetățenilor, adică al celor care i-au ales și pe care îi reprezintă consilierii locali. Investitorii care au venit după anul 2000, au primit terenuri, au rămas și au construit. De ce, oare, dintre cei mulți veniți și înainte de anul 2000, au rămas atât de puțini în orașul nostru? Oare dezbaterile din consiliul local trebuie să dispară sau consiliul local ar trebui să fie numai o anexă a primarului?

Legat de subtitlul „500.000 de euro nu au convins opoziția" trebuie arătat că nu seriozitatea societății respective a fost pusă la îndoială, ci modul cum a fost prezentat și susținut proiectul nu a convins întrutotul. Aici dezinformarea constă în prezentarea faptului că opoziția a refuzat proiectul, când, de fapt, s-a solicitat doar parcelarea terenului. Și această parcelare a fost doar amânată, nepunându-se în nici un caz problema unui refuz. Ba, mai mult, prin soluțiile propuse de către consilierii „opoziției" PD, UDMR și PRM, s-a încercat să se vină în întâmpinarea potențialului investitor, oferindu-i-se teren în cele două zone industriale existente, unde, deși există toate utilitățile necesare, suprafețe mari stau nefolosite. Orașul nu se poate dezvolta chiar la întâmplare. Oare ce interese există ca investitorii să nu fie aduși în zona industrială Chișineu-Criș, ci mereu în alte părți? S-a discutat și de suprafața foarte mare solicitată 10,05 ha, care naște obligatoriu discuții. Mai ales când alte 47 ha s-au vândut în zona industrială Chișineu-Criș și în Nădab, în ultimii trei ani, tot în urma unor inițiative și presiuni mari din partea primarului și **investitorii care le-au cumpărat nu au apărut încă**. Locuitorii din Chișineu-Criș au dreptul să-și pună întrebarea ce se întâmplă cu fabrica de uși și mobilă de pe cele 20 ha, cu cea de ulei și margarină de pe cele aproape 8 ha, iar cei din Nădab - cu avicola de pe cele 15 ha spre Cintei și complexul turistic de pe cele 4 ha. Și aceste lucruri s-au discutat în ședință. Oare sunt chiar fără nici o bază și complet nefondate, încât să nu fi fost prezentate în articol? Chiar și discuția legată de pășunat atinge o coardă sensibilă a locuitorilor din cartierul Pădureni pe care autoarea articolului nu are de unde să o știe. S-a pus în discuție locul pe unde vor traversa animalele spre pășune, și nu utilitatea investiției. Deoarece peste 300 de locuitori din cartier, în general oameni în vârstă, fără prea multe surse de venit, își completează cele strict necesare vieții și de pe urma creșterii animalelor, consilierii aleși de către acești oameni sunt datori să ridice problemele care îi dor, oricât de neînsemnate ar părea.

Referitor la subtitlul **„Sala de sport nu este o prioritate"**, în articol se arată doar că proiectul a fost respins. În realitate, consilierii au refuzat alocarea celor 300 de milioane lei deoarece suma nu a fost solicitată cu respectarea normelor legale în vigoare, respectiv banii au fost ceruți după ce lucrările au fost angajate și finalizate, fără acordul Consiliului Local. Ba, mai mult, nici până azi sala nu a fost preluată de către Consiliul Local și nici nu este funcțională. Într-o ședință anterioară, aceiași consilieri „cârcotași" au cerut executivului preluarea ei și urgentarea lucrărilor de dotare interioară tocmai pentru ca ea să poată fi folosită. Și ca o clarificare, atunci când în bugetul pe 2003 s-a cerut alocarea a 200 milioane lei pentru utilități la sală, suma a fost aprobată fără probleme.

Legat de subtitlul **„Subiect amânat"** s-a menționat doar amânarea lui, fără să se arate suportul discuțiilor. Astfel, chiar această solicitare urgentă pentru 180 milioane lei a părut de-a dreptul suspectă, în condițiile în care suma nu a fost cuprinsă în bugetul pe anul 2004, iar în anii 2002-2003, sume mari au fost aprobate pentru reparații la același teren de sport, ele însă nefiind efectuate complet și corespunzător.

La subtitlul **„Nu facem angajări"**, dezinformarea este dureroasă pentru locuitorii orașului, mai ales că poate aici, mai mult ca oriunde, consilierii „cârcotași" ai „opoziției" arată că le pasă foarte mult de banii contribuabililor. Și ne întrebăm de ce nu s-a arătat în articol despre discuțiile legate de cele peste 200 de dosare, cu persoane beneficiare ale ajutorului social (Legea 416/2001) pentru care numai în 2003 s-au plătit prin bugetul local peste 3 miliarde lei, fără foloase în buna gospodărire a orașului. Aici a fost acuzat executivul care nu și-a făcut temele, și nu cei care beneficiază de ajutor, oameni nevinovați care ar munci dacă ar fi bine organizați. Și atunci, pentru lucrările menționate, canale, șanțuri, rigole, întreținere spații verzi, aprobate a fi efectuate tocmai cu acești peste 200 oameni, se mai doresc alte angajări fictive, cu alte fonduri provenite tot din bani publici, o parte chiar din bugetul local. De fapt, concluzia consilierilor pentru executiv a fost foarte clară, dar neînțeleasă de autoarea articolului: **arătați ceva din ce ați făcut pentru oraș cu cei peste 3 miliarde lei numai în 2003 și apoi mai stăm de vorbă cu alte angajări.**

Nu trebuie omis nici faptul că, deși s-au discutat patru proiecte unde se solicita de către executiv suplimentare de fonduri în afara bugetului aprobat pe 2004, contabila Primăriei a lipsit, ca de obicei, de la ședință, deși s-a solicitat prezența ei în repetate rânduri de către consilierii „cârcotași".

Legat de atitudinea din finalul ședinței, ea este ușor de explicat: riposta a avut loc după epuizarea celor 15 puncte ale ordinii de zi, la adresa unei declarații politice cu amenințări și calomnii proferate de un consilier PSD.

În loc de concluzii:

Din cele 15 puncte de pe ordinea de zi, autoarea s-a referit doar la patru, fără să se oprească și la altele, poate la fel de importante pentru cetățeni. De exemplu, deoarece conducerea primăriei amână mereu repararea străzilor în Chișineu-Criș și Nădab, aceiași consilieri ai opoziției din PD, UDMR și PRM au promovat și aprobat un proiect cuprinzând lista cu cele 20 de străzi care urmează a fi reparate urgent, pentru care au alocat în bugetul pe 2004 un miliard de lei. Cu ducerea la îndeplinire a fost împuternicit primarul orașului, care sperăm să nu întârzie prea mult aceste lucrări în folosul locuitorilor, așa cum a mai făcut-o în anul 2002.

Vă mulțumim,

Biro Zoltan, Borgya Iosif, Covaci Petru, Czeczi Iosif, Dan Mariana, Drăgan Gheorghe, Flueraș Ioan, Gagea Eugen, Jivan Maria, Pusztai Levente, Șulea Ioan, Șuclea Ioan, Tolan Moise.

(P)

După 18 ani de posesie ambiguă

Moștenirea unui teren naște dispute

Printr-o sesizare trimisă ziarului nostru, Ștefan Purcărin, domiciliat în Arad, pe strada Exterior, numărul 19, reclamă mai multe aspecte privitoare la terenul situat în zona cunoscută de arădeni sub denumirea de **„La Bulla"**. În petiția sa, Ș. Purcărin merge până într-acolo încât vorbește de o tranzacție făcută între două persoane, având ca obiect „terenul Primăriei Arad". Ca într-un final să se plângă de faptul că, după ce a cumpărat garajul de la Recons, cineva vrea să i-l mai vândă o dată. Peste toate, Purcărin scrie că, în ciuda tuturor problemelor apărute acolo, nimeni de la Primărie n-a vrut să se deplaseze la fața locului pentru a încerca să dezamorseze situația.

Terenul situat în zona „La Bulla" are o istorie mai aparte. Ștefan Purcărin locuiește acolo din 1964. **„Pe când era în viață, proprietarul Bulla Alexandru avea o suprafață de 9.618 mp, din care mi-a oferit mie 165 mp pentru folosință proprie"**, își amintește Purcărin. Mai departe, după decesul lui Bulla, Ș. Purcărin închiriază aceeași suprafață de teren de la fiica acestuia. În 1986, moștenitoarea lui Bulla donează statului român o parte din casele și grădinile sale, care intră astfel în administrarea Recons și a Primăriei. **„După Revoluția din 1989** - relatează Ștefan Purcărin - **a apărut un moștenitor din partea soției d-lui Bulla, care a cerut moștenirea de teren prin Notariat, obținând suprafața de 968 mp, restul rămânând Primăriei. Acest moștenitor, care locuiește la Oradea, a vândut cei 968 mp unei alte persoane (...) lăsând 3 familii de pensionari fără grădinile care îi ajută foarte mult la traiul zilnic"**. În continuare, Ștefan Purcărin spune că **„Borbely a vândut cele 3 grădini lui Dan Mărușteri, care locuiește în Arad, întocmind și actul de proprietar. Neavând suprafața de 968 mp din grădinile noastre a trecut de gardul care împrejmuiește terenul lui Bulla Alexandru și a mai luat o suprafață de circa 150 mp din zona parcului care este a Primăriei "** - declară Ștefan Purcărin. Totodată, acesta ține să precizeze că în momentul de față este proprietarul casei în care locuiește (situată pe strada Exterior, la numărul 19, imobil cumpărat de la Recons, în rate) și al unui garaj **„pe care l-am achitat integral"**. **„Actualul cumpărător spune că-mi dărâmă garajul dacă nu-l desfac, acesta aflându-se în suprafața de 968 mp. Deci, garajul a fost vândut de Recons, o dată, și-l mai vinde și Borbely o dată"**, încheie Ștefan Purcărin.

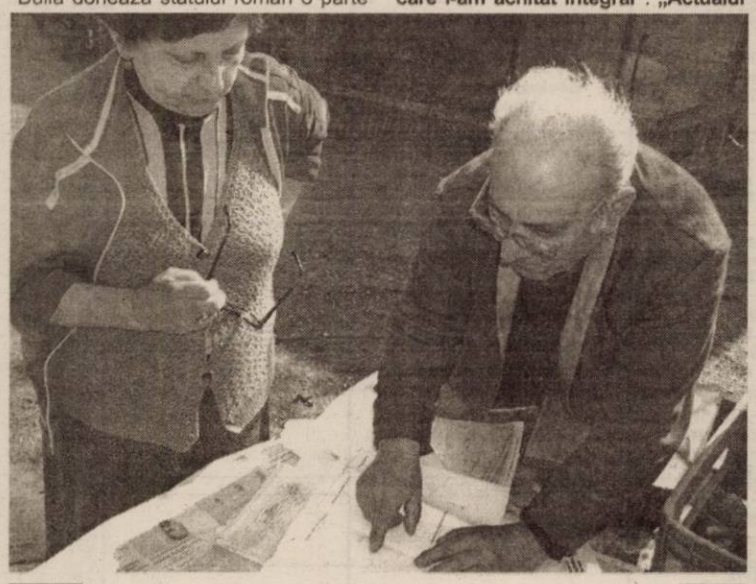

Familia Purcărin ne arată niște schițe, care însă nu se mai potrivesc cu cele rezultate după ieșirea din indiviziune

În acte, totul este în regulă

Documentele existente în arhiva Cărții Funciare (CF) Arad arată însă, înainte de toate, faptul că tranzacția celor 968 mp a fost făcută în condiții perfect legale. Astfel, potrivit evidențelor CF se poate urmări cronologic situația evoluției juridice a terenului deținut în proprietate de către familia Bulla. De altfel, toate contractele încheiate ulterior decesului lui Bulla Alexandru, începând cu certificatul de moștenitor și terminând cu contractul de vânzare - cumpărare prin care Borbely Ludovic a înstrăinat lui Dănuț Mărușteri cele 968 mp, au fost autentificate în fața notarilor.

Pe de altă parte, relațiile contractuale privitoare la terenurile din zona „La Bulla" , pe care Primăria le închiriază cetățenilor, au un caracter provizoriu, în sensul că acestea conferă un drept de folosință pe termen limitat. Ștefan Purcărin a beneficiat ani de-a rândul de terenul situat în preajma casei, în baza unor contracte de închiriere încheiate anual cu Primăria Arad. Faptul că Purcărin sau alți cetățeni au putut să folosească vreme îndelungată pământul respectiv, în scop agricol, nu le conferă acestora nici un alt drept asupra terenurilor în cauză.

Un garaj, două garaje...

În ceea ce privește situația garajului pe care Ștefan Purcărin susține c-ar fi nevoit să-l cumpere din nou, actele existente la Recons Arad ne dovedesc altceva. Din analiza atentă a contractului de vânzare-cumpărare încheiat cu Recons-ul, rezultă că Purcărin a cumpărat un alt garaj și nu acela situat pe suprafața revendicată de către noul proprietar. **„Garajul cumpărat de domnul Purcărin măsoară 14,88 mp și este o construcție din cărămidă, lipită de o altă clădire din aceeași curte. Cel puțin, acest garaj figurează în schita Recons, ca fiind vândut lui Ștefan Purcărin"**, explică Rodica Nădăban, tehnician la serviciul **„investiții fond locativ"** din cadrul Recons Arad. Celălalt garaj pe care Purcărin se teme că-l pierde este construit din PFL, măsoară 21,56 mp și nu figurează nici într-o evidență de la Recons. De fapt, potrivit celor de la Primărie, acest garaj a fost ridicat fără autorizație de construire.

Garajul pe care dl Purcărin zice că l-a cumpărat de la Recons

De ce ?

Cum se poate totuși explica pornirea d-lui Purcărin împotriva noilor proprietari de la „Bulla" ? Ce l-a împins să stârnească un asemenea conflict din moment ce nu-și poate susține cauza prin acte ? Mai ales că deține și el teren în zonă, chiar dacă numai cu titlu de închiriere. În ceea ce privește garajul ne vine greu să credem că domnul Purcărin nu mai știe ce-a cumpărat de la Recons. Atunci, de ce a mai făcut atâta gălăgie ?

O posibilă explicație a cauzei care a generat acest confict poate consta în faptul că vreme îndelungată situația juridică a terenului „La Bulla" a fost lăsată în suspensie. Deoarece moștenitorii nu s-au mai interesat de teren, Primăria l-a dat an de an în folosință. Nimeni nu știa însă cât, dar mai ales care suprafață e a Primăriei și care a fostului proprietar. Această stare de fapt - timp în care pământul a fost lucrat de către cetățeni printre care se numără și familia Purcărin - a durat până la apariția moștenitorului. Dată la care (08.01.2004) s-a procedat la ceea ce de altfel trebuia să se facă cu mulți ani în urmă: rectificarea suprafeței, unificarea parcelelor și ieșirea din indiviziune. Practic, doar începând din acel moment, fiecare parte (statul român, reprezentat de Consiliului Local Municipal Arad, respectiv Lodovic Borbely) cunoaște exact suprafața deținută în proprietate.

Neavând nici o calitate în actul de rectificare, unificare și ieșire din indiviziune, teoretic, Ștefan Purcărin nu avea cum să afle de existența lui. Ulterior însă ar fi fost indicat ca funcționarii Primăriei Arad să fi informat oamenii despre ce s-a întâmplat cu terenul în cauză. Poate așa s-ar fi evitat cel puțin o parte dintre neplăcerile produse mai apoi...

Cosmin Trif

P. S.: În eventualitatea în care Ștefan Purcărin au dubii privitoare la parcelarea terenului, specialiștii C. F. Arad îl recomandă să apeleze la servicile unui expert topografic pentru nemăsurarea terenului.

Foto: Ștefan Matyaș

Adrian Năstase și Jonathan Scheele, la Arad

Monumentele din Piața Pompierilor pun pe jar autoritățile locale

(Urmare din pagina 1)

Prin Hotărârea 282, Guvernul alocă 90 de miliarde de lei pentru asigurarea surselor de finanțare necesare realizării Monumentului Revoluției de la 1848, executat de către sculptorul Ioan Bolborea. Monumentul urmează să fie **„așezat în Piața Pompierilor din municipiul Arad, pe amplasamentul stabilit prin Hotărâre a Consiliului Local al Municipiului Arad, pe același ax cu monumentul numit al Libertății, realizat de sculptorul Gyorgy Zala, a cărui reamplasare se face pe soclul existent în Piața Pompierilor din municipiul Arad."**

Două autorizații pentru același monument

La mijlocul anului trecut, autoritățile locale, printr-o Hotărâre a Consiliului Local, au dezafectat Piața Pompierilor și au aprobat amplasarea în acel loc a Statuii Libertății. Lucrările au fost demarate rapid, s-a montat soclul însă, în urma unui control al Inspectoratului de Stat în Construcții Oradea, s-a suspendat autorizația de construcție, din motive de legalitate. Astfel, inspectorii au constatat că autorizația nu era semnată de către primarul Dorel Popa ci de către viceprimarul Levente Bognar, care nu era împuternicit, la acea dată, să își pună semnătura pe astfel de documente. Decizia suspendării autorizației de construție a fost atacată în instanță, în prezent procesul fiind pe rolul Înaltei Curți de Casație și Justiție. Cu toate acestea, Marko Bela, președintele UDMR, a afirmat că până în 18 aprilie 2004 Statuia Libertății va fi pusă pe soclu.

În ultimele zile, angajații Primăriei s-au întrebuințat serios, munca asiduă depusă materializându-se prin emiterea, marți seara, a unei noi autorizații de construcție necesare reamplasării Statuii Libertății. S-a modificat PUZ-ul inițial (cel pe baza căruia s-a emis anul trecut Hotărârea CLM), dat fiind faptul că poziția soclului trebuie modificată, fiind necesare - susțin specialiștii - două macarale de 100 de tone.

Monumentul Revoluției de la 1848 încă „așteaptă" o decizie a CLM

Lucrurile nu sunt atât de simple cum par. Conform proiectului, Monumentul Revoluției de la 1848 (format dintr-un element compozițional principal - arc monumental de piatră cu înălțimea de 12 metri, montat pe o structură de beton armat, 14 basoreliefuri cu înălțimea cuprinsă între 5 și 2 metri, 4 plăci inscripționate având dimensiunile 1,5 x 1,2 m și compoziție centrală ronde-bosse: grup statuar amplasat sub arcul monumental, reunind aproximativ 30 de personaje, volumul de ansamblu al compoziției având dimensiunile 3,4 x 4 x 10 m), ar urma să fie amplasat pe locul unde se află acum clădirea Corpului Gardienilor Publici (CGP). Autoritățile locale sunt de acord cu dărâmarea clădirii și mutarea sediului CGP în Gai, în locul Unității Militare. Pentru ca realizarea acestor „marșuri forțate" să fie posibilă este nevoie de emiterea mai multor hotărâri, atât de guvern, cât și ale consiliilor județean și local Arad.

Pentru amplasarea Monumentului Revoluției de la 1848 în Piața Pompierilor este nevoie de o altă hotărâre a Consiliului Local Municipal. La baza emiterii acesteia este nevoie de întocmirea, de către o firmă specializată, a unui PUZ (plan urbanistic de zonă). PUZ-ul trebuie „pus la transparență" în holul Primăriei, timp de 30 de zile, înainte de aprobarea unei hotărâri în CLM. Așa încât, dacă PUZ-ul ar fi afișat azi (deși pentru realizarea unei lucrări de asemenea amploare este nevoie de timp, or de la emiterea HG 282 au trecut doar două săptămâni), legea respectându-se întocmai, ar însemna că doar în 24 aprilie s-ar putea emite o hotărâre a CLM. Alte câteva zile (sau ore, având-se în vedere importanța problemei) ar mai nevoie până la eliberarea Autorizației de construcție, abia după acea dată putându-se trece, efectiv, la realizarea lucrărilor de amenajare a parcului.

Sculptorul Ioan Bolborea

În cazuri speciale însă - după cum susțin surse din cadrul administrației locale - termenul de 30 de zile pentru „transparență" poate fi modificat.

Lac artificial între cele două statui

Pentru o mai bună vizualizare - dacă se poate spune așa - a pozițiilor pe care le vor ocupa ansamblurile din Piața Pompierilor, vă precizăm că Monumentul Revoluției de la 1848 va fi așezat pe latura vestică a Pieței Pompierilor (pe actualul amplasament al CGP), obligatoriu pe aceeași „axă" cu monumentul maghiar. Ca urmare, Statuia Libertății trebuie pusă cu fața spre actuala clădire a CGP, asta însemnând că soclul - realizat deja pentru o poziționare cu fața spre strada Vârful cu dor - trebuie să fie întors cu cel puțin 45 de grade spre stânga. Un amănunt de ultimă oră este acela că între cele două monumente va apărea „un luciu de apă" (cu diametrul de 10 -15 metri), ceea ce înseamnă mai degrabă un mic lac. Nu o fântână arteziană - cum s-a spus inițial.

Contactat telefonic, Ioan Bolborea, sculptorul care realizează Monumentul Revoluției de la 1848, ne-a spus că până în data de 18 aprilie va fi finalizată macheta, la scara 1:1, al cărei cost se ridică, conform Hotărârii de Guvern, la 30 de miliarde de lei. **„Până pe 18 aprilie trebuie să venim cu macheta, adică fotografii pe un schelet metalic. Astfel încât, la dezvelirea monumentului unguresc să fie și macheta celui românesc"** - ne-a declarat Ioan Bolborea. Cât privește finalizarea Monumentului Revoluției de la 1848, acesta va fi terminat, după cum ne-a asigurat sculptorul, până în luna noiembrie a acestui an.

* * *

Este foarte clar, citind cele de mai sus, că autoritățile locale au avut și vor mai avea de muncit destul pentru a realiza hotărârea (în fapt, solicitarea) Guvernului. Informațiile pe care le-ați putut afla din prezentul articol au fost obținute destul de greu, fiind nevoiți să „fugim" după autorități aproape degeaba. Asta, pentru că toți cei pe care i-am contactat ne-au îndrumat să citim Hotărârea de Guvern, aceasta fiind singurul act oficial. Chiar și schița cu amplasarea celor două monumente se află, într-un singur exemplar, doar la viceprimarul Levente Bognar.

MINISTERUL EDUCAȚIEI ȘI CERCETĂRII

UNIVERSITATEA DE VEST „VASILE GOLDIȘ”

ARAD, Bd. Revoluției nr. 81, tel. 0040/257/280.335, fax 0040/257/280.810

- universitate acreditată prin Legea nr. 240/2002 -

Senatul U.V.V.G. a lansat oficial

OFERTA ACADEMICĂ 2004

Senatul Universității de Vest "Vasile Goldiș" din Arad, întrunit în ședința din data de 22.03.04, a lansat oferta academică pentru anul universitar 2004/2005. În conformitate cu reglementările legale, înscrierea se va face în baza mediei obținute la examenul de bacalaureat și a mediilor de la disciplinele de specialitate.

ÎNSCRIERILE au început deja și se pot face atât la secretariatele facultăților, cât și la Centrul Academic de Informare și Înscriere (Bulevardul Revoluției nr. 94- 96, tel. 0257/280373 - în incinta Facultății de Drept), urmând ca afișarea rezultatelor să aibă loc în data de 17 iulie 2004.

PLAN DE ȘCOLARIZARE PENTRU ANUL UNIVERSITAR 2004/2005

PROIECT

FACULTATEA/ COLEGIUL	SPECIALIZAREA	FORMA DE ÎNVĂȚĂMÂNT
DREPT Bd. Revoluției nr. 94-96 Tel. 0257/210171	Drept	zi, fr, id
MARKETING, MANAGEMENT, INFORMATICĂ Str. Cocorilor nr. 57 Tel. 0257/272588 0257/243777	Marketing	zi, fr, id
	Administrarea Afacerilor	zi
	Contabilitate și informatică de gestiune	zi, fr, id
	Geografia turismului	zi
MEDICINĂ GENERALĂ Str. Feleacului nr. 1 Tel. 0257/212204	Medicină generală	zi
	Medicină generală în limba engleză și franceză	zi
	Fiziokinetoterapie	zi
	Moașe	zi
MEDICINĂ DENTARĂ Str. Feleacului nr. 1 Tel. 0257/212204	Medicină dentară	zi
	Medicină dentară în limba engleză și franceză	zi
ȘTIINȚE UMANIST CREȘTINE Str. Unirii nr. 3 Tel. 0257/282324	Istorie-Limba și literatura engleză	zi
	Istorie-Jurnalism	zi
	Jurnalism-Limba și literatura enegleză	zi
	Limbi moderne aplicate (engleză, franceză, germană)	zi
		fr
	Limba și literatura română-Limba și literatura engleză	zi
	Comunicare socială și relații publice	zi
	Asistență socială	zi
ȘTIINȚE POLITICE Str. Praporgescu nr. 1-3 Tel. 0257/250599	Psihologie	zi
	Științe politice	zi, id
	Științe politice-Filosofie	zi
	Administrație publică	zi,id
	Relații internaționale și studii europene	zi

FACULTATEA	SPECIALIZAREA	FORMA DE ÎNVĂȚĂMÂNT
EDUCAȚIE FIZICĂ ȘI SPORT Str. Praporgescu nr. 1-3 Tel. 0257/254108	Educație fizică și sport	zi
BIOLOGIE Str. Liviu Rebreanu nr. 91-93 Tel. 0257/228622	Biologie	zi
	Biologie-Geografie	zi
	Ecologie și protecția mediului	zi
INFORMATICĂ Bd. Revoluției nr. 85-87 Tel. 0257/214505	Informatică	zi, id
	Calculatoare	zi
INGINERIE Str. Liviu Rebreanu nr. 91-93 Tel. 0257/228622	Inginerie și management agroturistic	zi
	Inginerie economică	zi
COLEGIUL UNIVERSITAR MEDICAL Str. Feleacului nr. 1 Tel. 0257/212204	Asistenți medicali	zi
	Laborator medical	zi
	Cosmetică medicală	zi
COLEGIUL UNIVERSITAR DE TEHNICĂ DENTARĂ Str. Feleacului nr. 1 Tel. 0257/212204	Tehnică dentară	zi
COLEGIUL UNIVERSITAR DE SILVICULTURĂ Str. Liviu Rebreanu nr. 91-93 Tel. 0257/228622	Tehnica culturilor silvice	zi
	Cinegetică	zi
COLEGIUL UNIVERSITAR DE ECONOMIA COMERȚULUI Str. Cocorilor nr. 57 Tel. 0257/272588 0257/311083	Economia comerțului (Sebiș)	zi
COLEGIUL UNIVERSITAR PEDAGOGIC Str. Praporgescu nr. 1-3 Tel. 0257/338533	Institutori-învățământ preșcolar	zi
	Institutori-învățământ primar	zi
COLEGIUL UNIVERSITAR AGRICOL Str. Liviu Rebreanu nr. 91-93 Tel. 0257/228622	Clinică și farmacie veterinară	zi
COLEGIUL UNIVERSITAR DE ASISTENȚĂ SOCIALĂ Str. Unirii nr. 3 Tel. 0257/282324 0257/311083	Asistență socială (Sebiș)	zi
ȘCOALA POSTLICEALĂ Str. Feleacului nr. 1 Tel. 0257/256394	Agent vamal; Asistent farmacie; Agent turism-ghid; Secretariat-birotică; Asistent social; Asistent gestiune financiar-contabil	zi

AFIȘAREA REZULTATELOR 17 IULIE 2004

ACTE NECESARE LA ÎNSCRIEREA CANDIDAȚILOR
- Buletin de identitate
- Certificat de naștere (copie xerox legalizată)
- Diplomă de bacalaureat (adeverință pentru promoția 2003)
- Adeverință medicală
- Trei fotografii ¾
- Dosar plic

INFORMAȚII SUPLIMENTARE LA CENTRUL ACADEMIC DE INFORMARE ȘI ÎNSCRIERE

BULEVARDUL REVOLUȚIEI NR. 94 - 96 ARAD
TEL. 0257/280373

(4376585)

Cenaclu

„Maestrul și Margareta”

Norocoși se pot socoti cei care au luat parte la ultima ședință de lucru a cenaclului Uniunii Scriitorilor, filiala arădeană, căci au avut parte de un recital de proză de zile mari, a maestrului Gheorghe Schwartz, bașca un debut foarte promițător în poezie a „margaretei” Eleonora Iluțan-Bede.

Scriitorul Gheorghe Schwartz a ajuns cu ambițiosu său proiect - o sută de scurte biografii de la căderea Babilonului și până astăzi - botezat „Cei o sută”, până la cel de-al 64-lea erou. „Der Meister” mărturisea, ușor îngrijorat, că ar mai avea nevoie de vreo 10 ani de putere creatoare pentru „a împlini” și cele 46 destine care mai lipsesc. (Întrucât avem oarece habar de știința numită „Numerologie”, îl asigurăm că va izbuti mai mult decât sută la sută).

Povestirea citită astă-seară, „Cei șase frați vitregi”, face parte din cel de-al cincilea roman și descrie istoria celui de-al 53-lea personaj, un bătrân zaraf, adică un om a cărui meserie e schimbatul banilor. (Ori, știm noi bine al cui ochi e banul!). Timpul localizat este cel al dominiei lui Carol cel Mare și între bătrânul zaraf și locuitorii Burgundiei se încinge o partidă de zaruri pe viață și pe moarte. În această luptă atât de inegală, bătrânul mânuitor de bani, în disperare, apelează la ajutorul Diavolului. Carele, după cum știm, în Evul Mediu, era extrem de prompt și serviabil. Singurul inconvenient consta că în final îți prezenta și nota de plată. Ce mai, o povestire fermecătoare ca o „halima” orientală după cum a observat Vasile Dan.

Lia Alb s-a ambiționat, însă, să găsească în spatele întregii parabole o cheie cu care să-i dezlege înțelesurile ascunse. Și tot dânsei, ca de la femeie la femeie, poeziile i s-au părut îndrăznețe, cu imagini șocante, impure chiar. Pentru Constantin Butunoi această proză de calitate indiscutabilă - în care atmosfera era gradată și tensionată - amintește de M. Cărtărescu, cel din „Ruleta rusească”. Poeta i se pare talentată, fără nici un dubiu, practicând o scriitură modernă, în rezonanță cu ultimele modele.

Lui Petru M. Ardelean vocea poetică i s-a revelat la o primă lectură, ca fiind originală, cu un timbru inconfuntabil și siguranță în conducerea discursului liric. Proza a găsit-o barocă, amintindu-i de iluminism și coborând pe latura picarescă, până la Cervantes.

Horia Ungureanu, mereu la obiect, a caracterizat poezia ca fiind una de imagini, nefeminină iar poemele scurte reușind cel mai bine să redea intențiile autoarei. Proza lui Gh. Schwartz a găsit-o scrisă cu elocvență, inteligență artistică și știința de a prezenta lucrurile fantastice ca încadrate firesc în normal.

Ioan Corlan a reliefat existența unui stil marca Schwartz în literatura română contemporană iar ca atmosferă povestirea citită i-a amintit de neliniștitul și neliniștitul Kafka.

Despre proza și poezia citită s-au mai pronunțat și nu neapărat pozitiv: Vasile Luca, Lazăr Faur, Lucia Cuciureanu, Sabin Bodea și Willi Langdt.

Vasile Dan e bucuros că apropiatul „Echinox” a adus un debut promițător în cenaclu (îi dorim „La mulți ani!”) și detectează realul potențial imaginativ al autoarei ce semnalează o energie reală, care poate fi convertită cu succes. În proză a văzut o experiență epică fascinantă, pe care au pariat autori foarte grei: Thomas Mann, Jorge Luis Borges etc. constând într-o empatie canonică și a sugerat ideea potrivit căreia „trecutul e în fața noastră”, gata dacă suntem pregătiți să-l atingem”.

La următoarea întâlnire, astăzi, 25 martie, vor citi proză Ion Corlan și Lazăr Faur.

Vasile Sărăndan

Încă o „premieră” semnată ETHAN SPERRY

Rachmaninov tălmăceşte sufletul muzicii ortodoxe

Ethan Sperry provine dintr-o familie de artiști americani, tatăl - cântăreț, mama - sculptor. (A venit chiar în România să viziteze Complexul brâncușian de la Târgu Jiu). Ethan colaborează de cinci ani cu Filarmonica arădeană. Între timp și-a încheiat studiile cu un doctorat, fiind profesor la Universitatea din Miami, Ohio. Conduce patru formații corale - un cor de cameră, un cor mixt de 90 de persoane, un cor format din 80 de doamne și un cor bărbătesc alcătuit din 100 de persoane. O fi greu, ușor?

– Vă vedeam dirijând și orchestră simfonică, v-ați dedicat, ulterior, doar muzicii corale?

– Nu numai. Am pregătit, anual, și câteva concerte vocal-simfonice. Am puține concerte orchestrale.

– Care este ultima orchestră americană cu care ați lucrat?

–Cea a universității și orchestra simfonică din Richmond.

– Nu este una prea celebră!

– Așa este. Sunt prea tânăr ca să ajung la o orchestră faimoasă. Dar, cine știe, poate, în curând. Uneori pregătesc formațiile corale pentru a colabora cu orchestre celebre. Anul trecut am lucrat partea de cor pentru **Carmina Burana** cu Baletul din Cincinatti. Au fost patru spectacole cu aproximativ trei mii de oameni în sală, la fiecare reprezentație. Cred, totuși, că pentru cineva de 32 de ani mă descurc destul de bine. Activitatea mea principală e să dirijez coruri. În fiecare an, la Arad am realizat câte o premieră. La fel și anul acesta cu **Vecerniile** lui Rachmaninov.

– Vă interesează muzica liturgică?

– Foarte mult.

– Lucrarea din programul de astăzi aparține cultului ortodox, cum ați ajuns s-o înțelegeți, s-o simțiți?

– Când un compozitor scrie bine o lucrare toată lumea o poate înțelege. Cred că oricine ascultă acest Rachmaninov înțelege imediat sufletul muzicii ortodoxe, fie că este ortodox, baptist, mozaic, catolic. Și de aceea e și o lucrare atât de minunată.

– Este cântarea unei slujbe de seară.

– Faptul că vorbește atât de clar fiecăruia face o muzică într-adevăr mare. Apoi nu cred că trebuie să fii lutheran ca să înțelegi Bach.

– Cultura nu are granițe.

– Muzica este unul dintre cele mai eficiente căi de a le depăși.

– Ar mai fi de descoperit și de înțeles muzica lumii musulmane.

– Muzica lor liturgică funcționează cu solist și grup coral care-l urmează la unison. Tradiția lor interzice utilizarea instrumentelor muzicale.

– Nici cea ortodoxă nu o permite.

– Ca și în iudaismul ortodox, la reformiști sunt acceptate. Aceasta a început în Germania în secolul al XIX-lea, când se cântau în sinagogi Missa Solemnis, (Beethoven), Matheus Passion (Bach) sau Misa încoronării (Mozart).

– Vorbiți-ne despre Vecerniile lui Rachmaninov, lucrarea pe care o vom asculta astăzi!

– Este o lucrare foarte interesantă. Rachmaninov a scris această piesă în Rusia, chiar înainte de revoluția comunistă și a știut că nimeni nu-i va permite să o cânte în public, pentru că nu aveau comuniștii nevoie de muzică religioasă. El a scris-o, oricum, pentru Dumnezeu. Și spune în memorii, cum a încercat să-și ilustreze credința în Dumnezeu în această partitură. Lucrarea se așternea între credincios și Divinitate și nu între compozitor și public, așa cum se petrece în mod obișnuit. Și acest lucru e evident. Mai târziu el a plecat din Rusia iar prima audiție a Vecerniilor a fost, câțiva ani mai târziu, la Los Angeles, California. Comuniștii nu-l plăceau.

– Nici Șostakovici nu i-a prea agreat dar a rămas și, ironic, i-a plasat subtile bobârnace lui Stalin, în Simfonia Leningradului.

– Rachmaninov era altă fire. Plecând în turneu le-a spus lăsați-mă să arăt lumii măreția Rusiei și nu s-a mai întors.

– Dar Stravinsky s-a întors la Moscova și a spus că două lucruri n-a uitat: să vorbească rușește și să bea vodcă.

– Rachmaninov nu s-a întors niciodată.

– Dar în toate lucrările sale, mai ales cele pentru pian îl ardea dorul de țară.

– Scrierea acestei lucrări are o poveste aparte: relația personală a lui Rachmaninov cu credința, într-un timp când religia și conducerea țării erau în conflict. Și el și-a afirmat cu putere credința. Lucrarea are o mare varietate în felul cum folosește ansamblul coral. Sunt 15 piese separate și fiecare relevă o altă tratare a vocilor. Unele în formă de coral, omofone, altele polifonice, ca o fugă, altele împart corul în 11-13 părți, cu un număr uriaș de linii melodice. Nu cred că mai există o altă lucrare asemănătoare în lume. Ea este cunoscută în Statele Unite, dar se cântă rar pentru că ridică mai probleme de interpretare.

x

Putem să ne convingem de frumusețea acestei partituri, în concertul de la Filarmonică din seara aceasta, dirijat de interlocutorul nostru. Concertul ne mai apropie cu un pas de cele înalte, acum înaintea Sfintelor Paști.

Dana Todor

Cupon de reducere promoțională 10 USD (fără TVA)

Decupează cuponul, vino cu el în orice magazin Connex din județele Brașov, Cluj, Alba, Sibiu, Covasna, Harghita, Mureș, Bistrița, Sălaj, Bihor, Maramureș, Satu Mare, Arad, Iași, Bacău, Suceava, Botoșani, Neamț, Vaslui și încheie un abonament Connex, astfel beneficiezi de reducerea de preț de 10 USD (fără TVA) pentru telefonul Motorola C350L. Reducerea se aplică la prețul de vânzare cu abonament Connex.
Oferta este valabilă pentru orice tip de abonament Connex încheiat până la 19 aprilie 2004. Telefoane disponibile în limita stocului.
Pentru un abonament Connex cu telefon Motorola C350L se acceptă un singur cupon de reducere.
Reducerea promoțională de 10 USD este valabilă numai pentru cei care au domiciliul stabil într-unul din județele Brașov, Cluj, Alba, Sibiu, Covasna, Harghita, Mureș, Bistrița, Sălaj, Bihor, Maramureș, Satu Mare, Arad, Iași, Bacău, Suceava, Botoșani, Neamț, Vaslui.

Datele de mai jos se completează de către vanzator :

Serie IMEI telefon _____ Cod de magazin _____ Nr. Telefon Connex _____

Semnătură client _____ Semnătură agent magazin _____

CONNEX

Astăzi, acționarii vor decide soarta clubului UTA

După tărășenia iscată în jurul clubului UTA, atunci când se negocia preluarea lui de către firma „Locic", a venit acum momentul adevărului. Adunarea Generală a Acționarilor va decide, în această după-amiază, soarta clubului, după ce au studiat oferta lui Marius Locic. Acesta dorește preluarea pachetului majoritar de acțiuni, în schimbul a 200.000 de dolari. Cum prin statutul FC UTA SA nu există posibilitatea să devii acționar majoritar, acum Adunarea va decide dacă e oportun să facă majorare de capital, pentru ca - apoi - „Locic" să preia UTA.

Este în joc - practic - soarta clubului. Promisiunile lui Marius Locic sunt dintre cele mai interesante, iar cei de la UTA, acționarii puternici, care au și stat de vorbă cu posibilul nou șef al UTA-ei, par a fi de acord să lase clubul pe mâna bucureșteanului, dar cu unele garanții, stabilite între părți de mai multă vreme. O surpriză de proporții nu excludem, căci s-au auzit voci, imediat după înfrângerea cu CFR Cluj, care spuneau că acționarii s-ar putea „întoarce" în ultimul moment.

Călin Chișbora s-a ferit, ieri, să dea verdictul, ceea ce ne face și mai suspicioși. De partea cealaltă, Marius Locic este încrezător în cuvântul acționarilor de la UTA, care i-au promis că nu va fi o problemă decât de procedură preluarea clubului.

Așadar, astăzi, de la ora 17.00, la Expo Arad se va desfășura ședința mult așteptată, iar dacă nu va exista cvorum, atunci întâlnirea va avea loc mâine, în același loc și de la aceeași oră.

Leo Sfâra

De astăzi, Marius Locic ar putea deveni oficial noul patron al „Bătrânei Doamne".

Tandemul Popa-Edeleni i-a premiat pe medaliații Box Club Arad

Ieri, la orele amiezii, am fost invitați la o conferință de presă la sediul Gospodăririi Comunale Arad. De fapt, presa a fost chemată pentru a asista la festivitatea de premiere a sportivilor de la Box Club Arad, medaliați la Campionatul Național de primăvară (fosta Cupa României), desfășurat săptămâna trecută la Tg. Jiu.

Plicurile - al căror conținut a fost păstrat secret - au fost înmânate performerilor de către Dorel Popa - primarul municipiului și Coloman Edeleni, directorul Gospodăririi Comunale Arad. Pe fața sportivilor - Andrei Buda (locul I), Adrian Buda (locul III) și Maria Csoldar (locul III) - se putea citi bucuria, efortul și munca lor fiind apreciate și răsplătite. Nu au scăpat de „povara" plicurilor nici cei doi antrenori, Adolf Ivanovici și Florin Ștefan, al căror merit în realizarea asocierii dintre Box Club și Gospodărirea Comunală a fost determinant.

Primarul Dorel Popa nu a scăpat prilejul de a puncta electoral: **„Faptul că ne implicăm și în box, după fotbal, dovedește interesul nostru pentru sprijinirea mișcării sportive arădene."** Întrebat, de ce nu încearcă să sprijine și activitatea celorlalte două cluburi de box arădene, dl. Popa ne-a dat un răspuns ferm. **„Prima condiție este să ceri, pentru a primi ceva. Cei de la Box Club au bătut de nenumărate ori la ușa mea, până ce le-am rezolvat un sediu. Ori, alte semnale, de la alte cluburi de box nu am primit."**

Artizanul asocierii cu B. C. Arad, fost practicant al nobilei arte în tinerețe, actualul director al Gospodăririi Comunale are proiecte ambițioase: **„Vom organiza în această vară, pe strand, un turneu de două zile, în care vor participa nume grele ale boxului românesc. În perspectivă, dorim să primim în organizare și un campionat național."**

D. Scridon

Albe și negre

La răscruce de drumuri

Echipa fanion a orașului ar putea intra astăzi pe un nou drum. Unul presărat cu intențiile declarate - și susținute de primarul Dorel Popa - ale investitorului bucureștean, Marius Locic, cu destinație: Divizia A. Verdictul îl dă Adunarea Generală a acționarilor F. C. UTA.

În perioada de probă a „erei Locic" apele s-au mai liniștit în jurul echipei. Chiar dacă mai sunt de achitat ceva restanțe, iar transferurile pe ultima sută de metri au eșuat sau au fost „subțiri", cu două excepții. Conturile însă au rămas blocate, prețul biletelor așijderea, iar condițiile de muncă ale ziariștilor sub nivelul Diviziei C.

Cu toate acestea, grupul oamenilor de afaceri arădeni care au „grosul" acțiunilor și pot influiența decizia, par dispuși - deși nu sunt excluse surprizele de ultim moment - să accepte majorarea capitalului social, astfel încât, Marius Locic să poată avea pâinea și cuțitul în mână. Să „taie" pentru binele și viitorul celei mai titrate echipe din provincie. Și de va fi să primească „botezul" acționarilor, noul patron va trebui să-și prezinte strategia pe termen mediu și lung, cu privire la emblema fotbalului arădean. Strategie care să fie clară, bazată pe lucruri palpabile, nu pe povești cu Barcelona sau alte fantasmagorii.

„Bătrâna Doamnă" se află astăzi la răscruce de drumuri. De abilitatea și puterea de convingere a lui Locic, precum și de interesele actualilor acționari depinde, în exclusivitate, poteca pe care o va apuca UTA. Ar putea fi un drum lung, european, sau, din contră, un drum de țară, înfundat...

Daniel Scridon

Baschet

LPS Arad, la finala Cupei Liceelor

Orașul nostru a fost gazda, la sfârșitul săptămânii trecute fazei de zonă a Cupei Liceelor la baschet. Au participat echipe de la Colegiul Național Cetate Deva, LPS Timișoara, Grup Școlar „Decebal" Drobeta Turnu Severin, Liceul „Traian Vuia" Reșița și LPS Arad.

Rezultatele înregistrate în cele trei zile de întreceri sunt:

Vineri: LPS Timișoara - Cetate Deva 75-84; LPS Arad - Reșița 119-43. Au marcat: Bondor 30, Baltă 17, Mandache 15, Pingică 15, Crângașu 14, Valu-șescu 12, Nica 6, Presură 5, Ostafi 3, Nedescu 2; Cetate Deva - Drobeta Turnu Severin 70-73.

Sâmbătă: Cetate Deva - Reșița 104-52; LPS Timișoara - D. Turnu Severin 68-48; LPS Timișoara - Reșița 84-31; LPS Arad - D. Turnu Severin 106-38. Au înscris: Bondor 31, Mandache 25, Baltă 20, Crângașu 9, Ilena 8, Pingică 6, Presură 5, Oprea 2.

Duminică: D. Turnu Severin - Reșița 55-50, LPS Arad - Cetate Deva 111-72. Au punctat: Bondor 38, Mandache 26, Crângașu 20, Pingică 15, Baltă 12.

Clasament final: 1. LPS Arad; 2. Cetate Deva; 3. LPS Timișoara; 4. D. Turnu Severin; 5. Reșița

LPS Arad (antrenor George Mandache), datorită primului loc ocupat, s-a calificat la finala Cupei Liceelor, ce se va desfășura în luna mai, la București.

Fetele nu s-au lăsat mai prejos

La Timișoara, echipa de baschet fete a LPS Arad a disputat faza zonală a Cupei Liceelor. La fel ca și băieții, fetele antrenate de Elisabeta Mateș, au acces la ultimul act al competiției, în urma unor victorii pe linie. Astfel, LPS Arad a trecut de Liceul din Orșova cu 91-22, de LPS Timișoara cu 84-45 și de Liceul din Reșița cu 81-15. De menționat că LPS Arad a avut în componență patru jucătoare de la B. C. ICIM (Perdei, Drăgoescu, Șipoș, Ciofu), conducătoarea de joc, Adela Perdei, fiind cosgetera competiției cu 78 de reușite.

Olimpiada Sportului Școlar

Recent, sala „Decebal" a găzduit etapa județeană a Olimpiadei Naționale a Sportului Școlar, pentru gimnaziu. La întrecerea fetelor au participat echipe de la Gen. 6, Liceul German, Gen. 21, Gen. 11, Gen. 1, Colegiul Elena Ghiba Birta, Gen. 22, Colegiul Moise Nicoară, Gen. 7, la masculin aliniindu-se la start formații de la Gen. 22, Gen. 11, Colegiul Elena Ghiba Birta, Gen. 1, Gen. 6, Gen. 7, Colegiul Moise Nicoară, Gen. 21, Gen. 3.

În finala feminină, Colegiul Elena Ghiba Birta a dispus de Șc. Gen. 22 cu scorul de 24-9. Lotul echipei câștigătoare (prof. Olimpia Ancateu) este următorul: Ozana Mărginean, Amelia Faur, Mădălina Cotrău, Cristina Albescu, Veronica Indricău, Alexandra Jifcovici, Francesca Țăreanu, Andreea Miheș, Alexandra Clej, Ioana Muntianu, Andra Lupaș, Alexandra Rada.

În ultimul act al competiției la masculin, Colegiul Național Moise Nicoară a trecut de Colegiul Elena Ghiba Birta cu scorul de 21-19. Echipa învingătoare (prof. Petru Lata) a avut următoarea componență: Eduard Gandă, Paul Chintănan, Cristian Tudaroiu, Răzvan Popovici, Valentin Toma, Andrei Marcu, Valentin Crișan, Adrian Băla.

Grupaj realizat de Adela Ciolocoi

Stelian Văduva - invitat la festivitățile C. O. R.

Sâmbătă seara, la Ateneul Român din București vor avea loc festivitățile de aniversare a 90 de ani de la înființarea Comitetului Olimpic Român. Aradul sportiv va fi reprezentat la acest eveniment major de către Stelian Văduva, directorul Direcției de Sport a Județului Arad, membru în COR.

D. S.

Talon-concurs „Adevărul-Sport"

Răspunsuri:

1. _____
2. _____
3. _____
4. _____
5. _____

Nume și prenume: _____

Adresa: _____

_____

Vârsta: _____ **Telefon:** _____

Divizionarele C arădene, în căutare de puncte prețioase

Mâine, cu începere de la ora 15,00, se dispută o nouă etapă în cadrul Diviziei C de fotbal. Va fi o rundă interesantă, dar și importantă, mai ales că echipele arădene nu se dau bătute, cu una, cu două, chiar dacă le privește promovarea ori retrogradarea.

UAV Telecom - CF Dej

Fără doar și poate, „telefoniștii" au nevoie ca de aer de cele trei puncte puse în joc. Lupta acerbă din subsolul clasamentului a prins-o și pe CF Dej, așa că la un meci „care pe care" e de preferat să câștige formația arădeană. Formația antrenată de Marius Grad are un moral de „fier", după jocul câștigat la Sărmășag. De cealaltă parte, echipa din Dej a capotat etapa trecută pe propriul teren, în fața altei garnituri din județul nostru, așa că starea de spirit este total diferită în cele două tabere. Mizăm pe 1 solist.

Șiriana Șiria - Victoria Carei

După debutul excelent al returului, echipa de la poalele Cetății are obligația să continue lupta într-un ritm susținut, salvarea de la retrogradare fiind un țel greu de atins, fără multă muncă. Eforturile primarului Gurban și a finanțatorului Caia ar trebui răsplătite de elevii lui Gigi Cameniță, un antrenor care arată că se poate face treabă și la o echipă mică, dar cu suflet mare.

Victoria Carei este un adversar extrem de dificil, dar dacă va fi victorie pentru gazde, bucuria va fi cu atât mai mare.

Renel B.Mare - West Petrom

Pentru a-și ajuta concitadinele, aflate în suferință, formația „petrolistă" ar trebui să dea totul pentru a obține un rezultat bun la Baia Mare. Elevii lui Francisc Tisza nu au probleme în clasament, pe când echipa gazdă se luptă din greu pentru a nu cădea într-un eșalon inferior. Ce va fi, vom vedea.

Minerul Ștei - Frontiera Curtici

Pentru elevii antrenați de Mircea Bătrânu acest joc e un adevărat examen, în cursa disperată pentru promovare. Deși Unirea Dej pare de neoprit, curticenii nu își pierd încrederea în sine și continuă să se bată până la ultima picătură de energie și până mai au o șansă teoretică. Practic, va fi mai greu, dar în fotbal s-au văzut multe. Depinde, mâine, de ce va putea să arate și Minerul Ștei.

Leo Sfâra

galabet PARIURI SPORTIVE
Str. Meșianu nr. 11-13 ARAD tel. 280607

Pariuri în direct + bonus 50 %.
Vă oferim posibilitatea de-a juca toate pariurile speciale.
Câștigurile se plătesc în maxim 15 minute.

Zilnic între orele 10,00-24,00.

ANUNȚĂM CONSUMATORII DE ENERGIE ELECTRICĂ SITUAȚI ÎN LOCALITĂȚILE: **Mișca, Adea, Sintea Mare, Țipari, Apateu, Vânători, Șepreuș, Satu Nou, Zerind, Iermata Neagră, oraș Chișineu Criș, Nădab, Șiclău, Grăniceri, Pilu, Vărșand, Socodor, Sânmartin, Macea, Curtici, Dorobanți, Iratoșu, Șofronea, Turnu, Variaș** că

datorită unor lucrări de reparații în stația 110/20 kV Criș, în **data de 27 și 28 martie 2004 VOR AVEA LOC ÎNTRERUPERI** de scurtă durată între orele 7-19,30 și scăderea tensiunii curentului electric între orele 8,00-19,00.

Rugăm consumatorii de pe raza acestor localități, să-și ia măsuri de protejare a utilajelor industriale și aparatelor electrocasnice, în acest interval de timp. Vă mulțumim pentru înțelegere.

(4376564)

S.C. Rodipet S.A. București

organizează interviu pentru evaluarea aptitudinilor și pregătirii profesionale în vederea ocupării postului de **CONTABIL ȘEF** (studii superioare economice, vechime în funcții de specialitate, cunoștințe operare calculator).

Candidații pot transmite prin fax la nr. **021/2240558**, e-mail **personal@rodipet.ro** sau la sediul sucursalei din Arad, Piața Gării nr. 6, sc. A-E parter, până la data de **02.04.2004**, următoarele documente:

● cererea pentru înscriere la interviu ● CV ● copie a carnetului de muncă ● fișă de cazier judiciar sau declarație pe proprie răspundere că nu au suferit condamnări pentru fapte incompatibile cu funcția în care urmează a fi încadrat.

Angajarea se va face cu perioadă de probă de 90 de zile. (4127493)

Penitenciarul Arad

Selecționează candidați pentru:

Academia de Poliție Alexandru Ioan Cuza

FACULTATEA DE DREPT

◆ ARMA PENITENCIARE

Condiții de înscriere:

■ să aibă numai cetățenie română și domiciliul stabil în România;

■ să fie absolvenți de liceu, cu diplomă de bacalaureat;

■ să nu fi fost exmatriculați pentru abateri disciplinare, dintr-o instituție de învățământ din sistemul de apărare, ordine publică și siguranță națională;

■ să aibă vârsta de până la 25 de ani împliniți în cursul anului 2004;

■ să fi obținut la purtare în perioada studiilor liceale media generală de minimum 8,00;

■ să fie declarați apt medical și apt psihologic;

■ să aibă un comportament corespunzător cerințelor de conduită admise și practicate în societate;

■ să nu prezinte semne particulare evidente, neacoperite de vestimentație;

■ să nu fi suferit condamnări (cu executarea/suspendarea executării pedepsei, amendă penală sau sancțiune administrativă), să nu se afle în curs de urmărire sau judecată penală;

■ să aibă înălțimea de 1,65 m bărbații (cu excepția candidaților proveniți din liceele militare promoția 2004) și 1,60 m femeile (conform hotărârii conducerii ministerului nr. 105.670 din 23.02.2004);

■ soția (soțul) să nu aibă cetățenie străină ori să fie apatridă/apatrid;

ÎNSCRIERILE SE FAC

până la data de 30.04.2004, între orele 10,00-13,00, la sediul unității din Municipiul Arad, Calea 6 Vânători.

Comandantul Unității

SC EXPERT SA Arad

în calitate de lichidator judiciar în dosarul 451/2003 aflat pe rolul Tribunalului Arad, în temeiul Art.102 din Legea 64/95 republicată și modificată precum și în baza aprobării judecatorului sindic date prin încheierea din 20.11.2003.

Scoate la vânzare prin licitație publică cu strigare **STAȚIE DISTRIBUȚIE CARBURANȚI Aluniș** aparținând debitoarei în faliment WEST FOREST TRADING SRL Arad.

Activul este amplasat în centrul comunei Aluniș, jud. Arad și este înscris în CF 1454 ALUNIS, top.38-39-40/a-40/b/1. Terenul în suprafață de 1950 mp este proprietatea statului român fiind concesionat pe durata de 25 de ani. Prețul de pornire la licitație este de 535.040.000 lei la care se adaugă TVA adică 636.697.600 lei cu TVA inclus.

Pot participa la licitație persoane fizice sau juridice care depun până înainte de ziua și ora licitației o garanție de 10% din pretul de pornire (inclusiv TVA) în contul lichidării nr. 2511.00000.100.2503390 deschis în numele debitoarei WEST FOREST TRADING la banca SANPAOLO IMI BANK SA (fost WEST BANK Arad).

Licitația va avea loc în data de Joi, 15.04.2004 ora 12.00 la sediul lichidatorului EXPERT SA din Arad, str. Bolintineanu nr.5.

Informații suplimentare se pot obține la telefon 0722-666740 (Dl. N. Gheranescu). (C.A.96/2004)

FUNDAȚIA ROMÂNO-GERMANĂ

Centrul de pregătire și perfecționare profesională

Organizează

CURSURI DE CALIFICARE:

- **TÂMPLAR UNIVERSAL - 6 luni**
- **CONFECȚII ÎMBRĂCĂMINTE - 5 luni**
- **OSPĂTAR - 5 luni**
- **BUCĂTAR - 5 luni**
- **TAPIȚER - 3 luni**

Se acordă REDUCERE 50% sau GRATUITATE șomerilor.

Informații:

Vladimirescu, str. Gării nr. 59, Tel. 0257-514.931; 514.934

Arad, str. Episcopiei nr. 32, Tel.: 0257-214.965

Cursurile sunt autorizate conform O.G. 129/2000.

Diplomele sunt recunoscute în UE. (c.18/2004)

S.C. CENTROSOJA SERVICE S.R.L.

Arad, str. Poetului nr. 105-107

Angajează

- **1 ȘEF ATELIER cu studii tehnice superioare sau medii cu cel puțin 5 ani experiență în activitatea de reparații tractoare și mașini agricole**
- **MECANICI DE ATELIER**
- **MECANICI AUTO**
- **ELECTRICIAN AUTO**
- **MECANICI AGRICOLI**
- **TRACTORIȘTI pentru lucrări de câmp cu carnet de rutierist**
- **INGINERI AGRONOMI, inclusiv stagiari**
- **1 RESPONSABIL DE TRANSPORT**
- **1 GESTIONAR DE CARBURANȚI**

Persoanele interesate vor depune CIV la sediul societății.

Informații la telefon 270.408; 243.648. (4377063)

S. N. P. Petrom S. A. - Sucursala PECO Arad

titular al proiectelor „Modernizare stație distribuție carburanți nr. 1 Lipova" din Lipova, P-ța N. Iorga, nr. 1, jud. Arad și „Modernizare stație distribuție carburanți nr. 1 Pâncota" din Pâncota, str. Libertății FN, jud. Arad, **anunță publicul interesat asupra depunerii solicitărilor de obținere a acordurilor de mediu.**

Informațiile privind potențialul impact asupra mediului al proiectelor popuse pot fi consultate la sediul Agenției de Protecție a Mediului Arad, Bd. Dragalina nr. 16, în zilele de marți și joi, între orele 8-12.

Observațiile publicului se primesc zilnic, la secretariatul Agenției de Protecție a Mediului, Arad, Bd. Dragalina nr. 16, timp de zece zile calendaristice după data publicării prezentului anunț. (4377060)

AGENȚII DE PUBLICITATE ale ziarului *ADEVĂRUL* în județul ARAD

SEBIȘ Radio „21" Sebiș
- Parcul Libertății 1 A
- Tel/Fax 311.067

LIPOVA

S.C. ELCOTRANS S.R.L. Lipova
- Str. Bălcescu 16,
- Telefon 563.180 Fax 563.091
- Program 7,30-15,30

NĂDLAC „GYURIAN"
- agent publicitar Gyurian Bohuslav
- Telefon 0723.588.439
- str. Griviței Nr.76
- Program non-stop

GURAHONȚ
- Agent publicitar Alexandru Herlău
- Telefon 316.070
- Str. Gelu Ranoiu nr. 18
- Program 9,00 - 15,00

CHIȘINEU CRIȘ

Mag. S.C. VOLTA S.R.L.

(lângă Piața Obor)
- Agent publicitar Vasile Balint
- Telefon 0723.357.013

SÂNTANA Bibliotecă
- Agent publicitar Al. Victoria
- Telefon 462471
- Program 8,00 - 15,00

PÂNCOTA

S.C. ELIDOR
- Agent publicitar Cristina Mihăicuța
- Telefon 466.213
- Str. T. Vladimirescu 34
- Program 8,00 - 15,00

INEU

Primăria orașului Ineu
- agent publicitar Carmen Țole
- Telefon 0744.690.446
- Program 8,00 - 15,00

VÂRFURILE - MĂGULICEA
- agent publicitar Sida Voicu
- Telefon 318.442
- Program 8,00 - 15,00

ANUNȚURILE se primesc în regim de urgență și pot să apară în ziarul *ADEVĂRUL* de a doua zi. Telefon 280.904

Restaurantul Clubul Presei

Bd. Revoluției nr. 81

Tel: 0257/280.989 0722.639.554

Organizează

nunți botezuri mese festive

CELE MAI avantajoase prețuri DIN ARAD!

POLI-ART

laborator italian de artizanat cu lucru la domiciliu

oferă posibilitatea tuturor celor cu venituri mici de a avea un al doilea serviciu.

Relații la telefon **021/253.02.00**

(3761214)

Tipografia Mediagraf
str. Feleacului F. N. (lângă Complexul Jackson), tel. 250.902

VINDE LA PREȚ DE PRODUCĂTOR
HÂRTIE DE AMBALAJ
(simplă sau personalizată) la diferite dimensiuni
atât pentru persoane fizice cât și juridice.

execută o gamă diversă de
imprimate, pliante, afișe, reviste, ziare și alte tipărituri
la prețuri avantajoase.

ANIVERSĂRI

Cele mai alese flori, sănătate și
„LA MULȚI ANI!"
pentru draga mea fiică,
ALEXANDRA DAGĂU,
din Arad. Cu drag, tati FLORIN. (5919)

Multă sănătate și viață îndelungată pentru
TEODOR și MARIA BĂTRÂNA
cu ocazia ANIVERSĂRII a 50 de ANI de CĂSĂTORIE. Copiii și nepoțelul.

LA MULȚI ANI
pentru
MIRELA și FLAVIUS.
Prietenii din Germania. (Ag. Criș. 148)

MATRIMONIALE

Domn, din Germania, 38 ani, caut o domnișoară, doamnă, 25-35 ani, pentru căsătorie. Telefon 0257-531818. sau 0740.842.217. (6013)

VÂNZĂRI APARTAMENTE O CAMERĂ

Vând garsonieră, etaj II, Alfa. Telefon 257740, orele 20-22. (5519)

Vând apartament 1 cameră, zona Alfa. Telefon 0742.465.202.

Vând garsonieră confort I, Piața Soarelui, parter, 12.500 EU. Telefon 0721.487.433. (5372)

Vând apartament 1 cameră, bucătărie, baie + teren 108 mp, la casă, super occidental, 16.500 Euro, zona Podgoria. Telefon 0723.992.371. (5929)

Vând apartament 1 cameră. Telefon 338594. (5105)

Vând gasonieră cf. 3, zona Aurel Vlaicu, cameră și WC. Informații telefon 368976, 0723.809.289. (5998)

Vând apartament 1 cameră, la casă, neamenajat, zona Spitalului Județean, Legea 112, 12.000 Eu. Telefon 253954. (6024)

Vând garsonieră cf. I, balcon. et. 3, Miorița, 13.000 Eu. Telefon 0744.687.177, 255522 Raco. (6107)

VÂNZĂRI APARTAMENTE DOUA CAMERE

Vând apartament 2/3 camere, zonă centrală, renovat, încălzire termotecă, ideal pentru privatizare (birouri, depozit, etc), intrare auto, preț 25.500. Telefon 212478. (p)

Vând apartament 2 camere, 84 mp, zona 300, lângă BILLA, ultramodern complet renovat și mobilat, preț 31.000 EU. Telefon 0724.875.159. (5784)

Vând apartament 2 camere. Telefon 338594. (5105)

Vând 2 camere în casă, ultracentral, 48 mp, 14.000 EU, proprietate. Telefon 213192, 0722.257.409. (5760)

Vând apartament 2 camere mari, la casă, cumpărat Legea 112, intabulat, peste 100 mp, renovat, cu gaz + garaj + anexe, 27.500 Eu. Telefon 0722.353.495, 0257-235790. (6095)

Vând apartament 2 camere, decomandat, Piața Spitalului, bl. 5. Telefon 0724.230.383. (6104)

Vând apartament 2 camere, cf. I, central, 110 mp, mobilat, Legea 112, 33.000 Eu, negociabil. Telefon 0257-255522, 0744.687.177 Raco. (6107)

VÂNZĂRI APARTAMENTE TREI CAMERE

Vând apartament 3 camere, decomandat, termopan, parțial mobilat, bloc Z23, scara F, etaj 4/4 (Piața UTA), preț la vedere. Telefon 0744.797.866; 272272, orele 19-23. (5724)

Vând apartament 3 camere, decomandat, central, etaj 4/4, îmbunătățit, 35.000 Eu. Telefon 0257-254909, 0722.597.016. (5743)

Vând apartament 3 camere, 2 anexe, baie, grădină, Grădiște (1/2 din casă), 26.000 Euro. Telefon 0722.898.543. (5929)

Vând apartament 3 camere decomandat, parter, canalizare separată, Aradul Nou. Telefon 267378 zilnic după ora 18. (5783)

Vând apartament 3 camere modificat, termopan, încălzire proprie gaz, parchet laminat, gresiat + garaj, Alfa parter. Informații telefon 0744.507.223. (5520)

Vând apartament 3 camere, etaj I, îmbunătățit, central, Ineu. Telefon 513390; 368874. (5440)

VÂNZĂRI APARTAMENTE PATRU CAMERE

Vând apartament 4 camere, dependințe, Vlaicu, bloc Z26. Telefon 0744.142.035. (5453)

Vând (schimb cu casă) apartament 5 camere, Micălaca, complet decomandat, clima, 2 băi cu vană, 2 garaje, 2 balcoane. Telefon 0740.907.366. (6007)

VÂNZĂRI CASE

Vând casă 4 camere, bucătărie, 2 băi, 2 garaje, pivniță, teren 800 mp; sufragerie Lengyel, dormitor Madrigal. Telefon 286545, 0723.452.838. (5637)

Vând casă (sălaș) pe șoseaua Pecica, teren 7.915 mp, bun pentru privatizare. Telefon 216517. (3428)

Vând casă + 1.000 mp teren, pe centura din Gai. Telefon 0744.785.497. (4864)

Vând casă Covăsânț, preț negociabil. Telefon 385165; 389279. (5686)

Vând casă 2 camere, zona Pârneava. Telefon 253363. (5696)

Vând casă, localitatea Șofronea, 3 camere, bucătărie, baie, încălzire centrală + anexe 1.440 mp. Telefon 229348, 0744.964.850. (5741)

Vând casă mică la 15 km, 8.000 EU. Telefon 0740.043.413. (5764)

Vând sau schimb plus diferență, casă mare stil occidental, str. Stan Dragu, nr. 1, colț cu Ștefan cel Mare, Aradul Nou. Telefon 0745.862.042; 287773. (5807)

Vând casă în Gai, str. Grozăvești 13, 2 camere, bucătărie, baie, 1.000 mp teren, utilități stradal. Telefon 261543, 282032, 259736. (5924)

Vând 2 camere + teren în ȘEITIN, 3.800 Euro. Telefon 0726.628.664. (5929)

Vând casă mare în Aradul Nou. Telefon 338594. (5105)

De vânzare casă cu teren mare, în Curtici. Telefon 338594. (5105)

Vând casă, teren 2000 mp, cu dependințe cartier Subcetate, str. Gladiator 40, cu viitor acces la șoseaua centură nouă. Telefon 213337, 285080, 0722.989.040. (5821)

Vând casă 3 camere, anexe, localitatea Bocsig. Telefon 259146; 0744.241.398. (5818)

Vând sălaș în cartierul Alfa, lângă pădurar. Telefon 214428; 0721.825.558. (5637)

Vând casă independentă 65 mp, gaz, 3 familii, ultrarenovată, Rusu Șirianu, 35.000 EU. Telefon 213192; 0722.257.409; 0788.253.364. (5760)

Vând casă în Curtici, central, gaz, apă curentă, încălzire proprie. Telefon 464236 - seara; 0721.687.936. (5398)

Vând casă 4 camere singur în curte, Caragiale, accept variante, preț 79.000 EU. Telefon 0722.349.504. (6139)

Vând casă 4 camere Vlaicu, necesită reparații sau schimb, preț 37.500 EU negociabil. Telefon 0722.349.504. (6139)

Vând casă comuna Vârfurile + curte 3.000 mp + curent legat + posibilitate de apă curentă. Telefon 0742.363.976. (5292)

Vând cabană turistică din lemn, în Bârzava. Telefon 338586. (5105)

Vând casă în Pârneava. Telefon 338594. (5105)

De vânzare casă Grădiște. Telefon 338594. (5105)

Vând casă în Pâncota, 2.500 mp, str. Gării 8 (excelent pentru firmă). Telefon 0257-282086. (5327)

Vând cabană la Insula Mureș, construcție nouă, suprafața totală 350 mp sau schimb cu VW Bora, accept și alte variate, preț 12.500 Eu, negociabil,. Telefon 0721.640.992. (5991)

Vând casă cu grădină mare, în Firiteaz, 3.500 Eu. Telefon 0744.169.255. (6032)

Vând casă, Sântana, 14 ari grădină, gaz, apă de rețea + fântână în curte, curte betonată cu anexe și bucătărie separat și baie, 13.500 Eu, negociabil. Telefon 0741.681.511, 463231. (6103)

Vând casă mare, poziție centrală, Chișineu Criș, toate utilitățile. Telefon 0744.987.341. (Ag. Criș)

Vând jumătate vilă 3 camere, hol, bucătărie, baie, pivniță, 168 mp, curte și grădină central, Legea 112, preț negociabil. Telefon 0257 - 262508; 0257 - 279655, mobil 0722.856.180; 0744.961.700. (6140)

VÂNZĂRI SPAȚII

Vând SPAȚIU COMERCIAL, în construcție, suprafața 420 mp, Calea Aurel Vlaicu, între blocurile Z27-Z28. Telefon 0745.258.251, 0744.639.809. (5222)

Vând SPAȚIU COMERCIAL amenajat, str. C. Coposu. Telefon 0722.810.067; 232696. (5813)

Vând SPAȚIU COMERCIAL ultracentral. Telefon 0721.452.902. (5806)

Vând SPAȚIU PRIVATIZARE 2000 mp, lungime 27 m, lățime 80 m, 18.000 EU, la imobilul din capătul stăzii Șaguna, compus din 2 camere, bucătărie, baie, apă potabilă. Telefon 282637; 219026. (5750)

Vând SPAȚIU pe Strand. Telefon 0744.558.994. (5670)

De vânzare HALE FUNCȚIONALE, cu terenuri aferente, în PECICA. Telefon 338594. (5105)

Vând SPAȚIU ȘTRAND, bar, bucătărie, 2 terase, 23 mp. Telefon 0745.664.464. (6079)

Vând HALĂ 380 mp + teren aferent 500 mp, betonat. Telefon 0724.219.351. (6098)

VÂNZĂRI TERENURI

Doar 50.000 Euro, 11.000 mp, în incinta fostelor Sere Grădiște. Telefon 0744.603.850, 285249. (5594)

Vând TEREN INTRAVILAN, 500 mp, zona TABACOVICI, str. 3 nr. 5. Telefon 0721.696.548. (5974)

Vând teren intravilan, 1.5 hectare, în apropiere de Aeroport. Telefon 368685, 211150, 212791; 0744.280.270. (p)

Vând teren agricol 80 ha, jud. Arad. Telefon 253364, 0722.257.409; 0788.253.364. (5760)

Vând teren intravilan 500 mp zona Tabacovici. Telefon 229505. (5799)

Vând 8.000 mp intravilan, toate utilitățile (ideal construcție hală). Telefon 0740.907.366. (6007)

Vând 1 ha teren situat la ieșirea din Vladimirescu spre Mândruloc. Telefon 0744.264.845. (6008)

Vând pământ în Curtici. Telefon 0257-468382, 0745.621.050. (6034)

VÂNZĂRI AUTO

Vindem Dacia 1310 an fabricație 1996, stare bună, 83.000 km, culoare metalizată gri-petrol, vizibilă la sediul redacției „Adevărul" (B-dul Revoluției nr. 81). Informații la tel. 281.802.

Vând (prin dezmembrare) AUDI 80 (butoiaș). Telefon 0745.410.610.

Vând BMW 520i, an 1997, full extra, înmatriculat, preț 10.000 Eu. Telefon 0788.606.564. (6086)

Vând Peugeot 406, 2000 benzină, an 1996, înmatriculat, airbag-uri, climatronic, jenți aluminiu, preț 6.600 Eu. Telefon 0744.606.564. (6086)

Vând combină C14, stare de funcționare. Telefon 326125. (Ag. Ineu, 101)

Vând Opel Ascona-C, 1,8 injecție, an fabricație 1984, înmatriculat, stare bună, preț 1.500 Eu. Telefon 368839. (5662)

Vând Mercedes 190D, model 1990, ireproșabil. Telefon 0744.813.406. (UTA, 245)

Vând Dacia 1310, 1990, stare bună, 1.000 Euro, negociabil. Telefon 0721.874.275; 258890. (5778)

Vând Golf IV TDI, Variant, an 2000, vama plătită, 10.800 Euro, negociabil. Telefon 0721.874.275; 258890. (5778)

Vând Ford Escort motorină, 1800 cmc, an 1992, 3.650 EU. Telefon 273824. (5827)

Vând OPEL VECTRA CARAVAN, negru metalizat, an 2001, full extrase, 9.600 Euro. Telefon 0722.294.842. (5165)

Vând VW Jetta II, din 1987, Diesel, 3.000 Euro. Telefon 0257/347995; 0745.320.308. (5790)

Vând Oltcit, an 1989, motor 1.300 cmc, stare foarte bună, 450 Euro, negociabil. Telefon 0744.834.010. (5868)

Vând Matiz, model unicat, an 2001, Euro III. Telefon 0740.093.973. (5875)

Vând Tico, an 1999, preț 2.950 Euro, negociabil. Telefon 0724.250.145. (5877)

Vând Dacia 1310, an 1987, în stare perfectă. Telefon 0745.399.589. (5900)

Vând combină recoltat C14, în stare de funcționare. Telefon 0740.217.876. (5906)

Vând piese caroserie Mercedes 124. Telefon 0723.369.219. (5908)

Vând Renault 9 Diesel 1.6, P.F., 1984, stare bună, 1.500 Euro. Telefon 0257/235848; 0740.237.828. (5914)

Vând piese Dacia din dezmembrări. Informații în Pâncota, telefon 0745.534.937. (Pâncota, 17)

Vând microbus DAF 400, înscris, numere noi, an 1992, 2.500 cmc, Diesel, avariat, pentru recarosare, 1.500 Euro. Telefon 0723.297.887. (5968)

Ocazie! Vând Espero Daewoo, an 1995, full electric, clima, 3.500 Euro. Telefon 0745.560.499 sau 0257/ 457248. (5971)

Vând Mercedes 124, an fabricație 1992, stare impecabilă. Telefon 0722.214.435 sau 275500. (5979)

Vând Opel Rekord 2.3 D, 1978, 1.200 Euro, negociabil. Telefon 286069; 0744.767.315. (5978)

Vând piese buldozer (utilaje). Telefon 0726.253.412. (5609)

Vând Ford Escort 1.4 benzină, an 1991. Telefon 0722.975.747; 218832. (5506)

Vând autoturism Dacia Solenza Europa Standard, culoare albă, km o. Informații telefon 289082. (5802)

Vând TRACTOARE DT 1010, Fehdt 610 SL, Fiat 1880 (1800 CP), John Deere 195 CP, combină case în 1460 axial cu masa de 4.30 m lățime și 6 rânduri pentru porumb SUP 29, SPC 6 cu fertilizator, etc. Telefon 0744.547.274. (5797)

Vând Opel Vectra din '92, stare bună. Telefon 279044 sau 0740.292.819. (5762)

Vând remorcă monoax nouă. Telefon 0257 - 314077 sau 0745.334.099. (5584)

Vând Dacia Solenza, nouă, 0 km, acte la zi. Telefon 0740.481.076; 316127. (5865)

Vând Saviem carosabil, basculare laterală și caroserie completă ARO 243. Telefon 358666. (Criș, 114)

Vând Mercedes 190, an 1986, înmatriculat, preț 2.900 Eu. Telefon 0744.477.118. (Pâncota, 19)

SC AGROMEC VINGA SA vinde TRACTOR U650, ÎNCĂRCĂTOR IFRON. Telefon 460079. (5989)

Vând 2 BMW 524 TD, an 1984, cu închidere centralizată, oglinzi electrice, servo, stare foarte bună, 3.500 Eu, negociabil. Telefon 0721.137.397, fix 368238. (6018)

Vând Dacia Berlină 2001, super, preț 2.650 Eu. Telefon 214355. (6037)

Vând Dacia camionetă cu obloane, acoperită fibră, din 2000 XI, impecabilă, 2.850 eu, negociabil. Telefon 0745.489.918. (6037)

Vând Dacia camionetă cu obloane, descoperită, din 97, impecabilă, 2.150 Eu. Telefon 0745.089.806. (6037)

Vând Opel Astra limuzină benzină 1600 cmc, an 2003; Renault Kango an fabricație 2001, Diesel, înmatriculat recent și un Ford Mondeo neânmatriculat Diesel '94. Telefon 0722.251.555. (6124)

Vând Dacia 1300, recarosată 1310, actele la zi. Telefon 256859, 0744.810.630. (6033)

Vând buldozer S1500 și autoturism Subaru 500 Eu. Telefon 0745.438.133. (6030)

Vând semiremorcă și un cap tractor MAN, an 1994, recent înmatriculat, tractor U 550 și un Deutz. Telefon 0722.251.555. (6123)

Vând VW Transporter marfă, înălțat, 1,6 Diesel, impecabil, preț 2.850 Eu. Telefon 0257-210053 sau 0745.178.696. (6061)

Vând Dacia, an 98, bord CN, gaz, omologat, muzică Sony, culoare alb, acte la zi, ideal taxi, impecabilă, 2.000 Eu, negociabil. Telefon 211997, 0740.797.868. (6062)

Vând Nissan Terrano II, an 95, clima, alarmă, 5 uși, 2,5 TD, 10.000 Eu; Grand Cherokee, an 96, avariat, 7.000 Eu. Telefon 0724.249.849. (6096)

Vând Dacia 1310 Break, culoare albastru metalizat, an 1989, stare foarte bună, CIV. Informații telefon 0744.556.717. (6113)

ADUC la comandă AUTOTURISME și MICROBUZE pentru înmatriculare, recarosare sau piese schimb. Telefon 0744.552.140. (6122)

Vând Dacia 1996, stare perfectă, numere roșii, 1750 EU negociabil. Telefon 0257-277321; 0741.143.876. (6116)

VÂNZĂRI ELECTRO

Vindem CASE de MARCAT, CÂNTARE ELECTRONICE, CONSUMABILE, pe strada I. L. CARAGIALE nr. 22. Telefon 272727; 282829. (3717)

Vindem CASE MARCAT FISCALE, CONSUMABILE, CÂNTARE ELECTRONICE, str. Vicențiu Babeș, nr. 22 A. Telefon 211211, 281188. (2044)

NOU! Fără DOBÂNDĂ, fără GIRANȚI, fără AVANS, VÂNZĂRI în RATE: ELECTRONICE second hand, ANVELOPE și MOBILĂ la COMANDĂ. Telefon: ARAD - 259339, 0744.706.321; LIPOVA - 563027; 0744.796.542. (5820)

Vând TV COLOR, MAȘINĂ AUTOMATĂ DE SPĂLAT, foarte ieftin și garanție. Telefon 275277. (4864)

Vând CONGELATOR, COMBINĂ FRIGORIFICĂ și FRIGIDER, foarte ieftin și garanție. Telefon 275277. (4864)

Vând la PREȚURI FOARTE MICI și NEGOCIABILE: MAȘINI de SPĂLAT AUTOMATE, TV COLOR, COMBINE FRIGORIFICE, CONGELATOARE, FRIGIDERE, LĂZI. Calea Radnei 225. Telefon 259339; 0744.706.321. (5820)

Vând (2 rate) MAȘINI SPĂLAT automate; TV COLOR, modele noi. Telefon 251392. (5816)

Vând ieftin TELEVIZOARE COLOR, diferite diagonale, telecomandă, garanție. Telefon 338090. (5944)

Vând computer Sony Palm, nou, cu program tâmplărie PVC. Telefon 0744.568.863. (5969)

Vând aparat înghețată 2 brațe, stare bună. Telefon 279044 sau 0740.292.819. (5762)

Vindem CÂNTARE ELECTRONICE la preț foarte mic. Telefon 272727; 282829. (5801)

Vând mașină înghețată. Informații telefon 316241. (Gurahonț, 47)

VÂNZĂRI DIVERSE

Vând PLASĂ GARD ZINCATĂ; CUIE; RABITZ; toată gama de SÂRME, BURLANE și CETĂRNE; ELECTROZI; ȘCOABE; TABLĂ, etc. Str. Vrabiei, nr. 4. Telefon 289997, 0744.289.997, 0721.474.980. (5293)

(Continuare în pagina 13)

(Urmare din pagina 12)

Vând POMI ALTOIȚI și TRANDAFIRI. Familia OLOIERU, sat CUVIN, nr. 210. Telefon 461064; 0744.174.785. (3470)

Vând 2.000 cărămizi mari, 2.500 lei/ buc, mobilă sufragerie, stare foarte bună, ieftină. Telefon 0724.172.966. (p)

Vând POMI FRUCTIFERI și ORNAMENTALI, trandafiri, sămânță lucernă, din PEPINIERA POMICOLĂ DOROBANȚI. Informații: ing. GLIGOR CAZAN, telefon 535001 sau 0744.519.481. (2545)

Vând POMI FRUCTIFERI, ORNAMENTALI, MAGNOLII, TRANDAFIRI, DOROBANȚI - KISS. Telefon 0745.839.884. (4277)

Vând en-gros CARTOFI CONSUM. Telefon 214415. (5139)

Vând LEMNE FOC, NISIP, BALAST, la domiciliu. Telefon 214415. (5139)

Vând PLAPUME, import GERMANIA, calitate deosebită, 200.000 lei/ buc. Telefon 0745.802.348. (5261)

Vând FĂINĂ, BL 550, 12.700 lei/ kg, calitate garantată. Telefon 0744.759.392. (5508)

Vând TENSIOMETRE NEMȚEȘTI, 1.200.000 lei/buc. Telefon 257740. (5519)

Vând POMI FRUCTIFERI, trandafiri, tuia, arbori ornamentali, localitatea DOROBANȚI, Sarusi Iosif. Telefon 535058; 0744.635.011; 0744.301.119. (Ag. UTA, 250)

Vând vitrină frigorifică două bucăți; dulap frigorific două bucăți; cântar pentru animale. Telefon 0744.611.023. (Ag. Sebiș, 43)

Vând urgent geamuri + uși în stare perfectă. Telefon 0745.862.042. (5807)

Vând PUI CARNE de o zi. Informații Arad, telefon 0257 - 280667. (5656)

PRODUCEM GRAPE cu colți ficși - 3.400.000 lei. Telefon 381800; 0722.315.686. (5933)

Vindem TERMOTECI NOI, gaz, electrice, instalații complete, rate, avans zero. Telefon 0740.848.239. (5963)

Vând TĂRÂȚE la prețuri avantajoase. Informații telefon 0745.646.479. (5973)

Vând mobilă bucătărie, sufragerie, dormitor și colțar, stare foarte bună. Telefon 0257/228936, str. Mărășești nr. 12-14 (în curte). (5969)

Vând UTILAJE TÂMPLĂRIE PVC, nouă (linie complectă). Telefon 0744.568.863. (5969)

Vând COLȚARE, CANAPELE, FOTOLII. Telefon 286069. (5978)

PUI de CARNE. Vând PUI DE CARNE ZBURAȚI la ferma AGRIPROD din NĂDLAC, în fiecare sâmbătă, orele 9-15. Telefon 473053, 0745.588.453. (4820)

Vând butași zmeură, soiuri americane, 15.000 lei/bucată; porumb - 5.500 lei/kg; pălincă, circular, scule forat fântâni, mașină măcinat fructe; Peugeot 205. Telefon 0257/338216; 0744.566.143. (5198)

Vând răsaduri roșii și ardei gras pentru solarii. Telefon 0257-276969. (5063)

VINDEM SĂMÂNȚĂ: cartofi, lucernă, trifoi, ghizdei, gazon, porumb, floarea soarelui, legume, flori. Telefon 287691. (5009)

Vând 5 to PORUMB BOABE și 5 to GRÎU. Telefon 0745.909.468. (5867)

Vând (închiriez) grajduri. Telefon 0740.288.752, 0257-213456. (5831)

Vând 10.000 kg grâu. Informații telefon 256820, seara. (5935)

Vând 3 porci între 75-90 kg. Informații telefon 413223. (5930)

Vând varză murată. Telefon 277842. (6015)

Vând 40 oi țurcane cu miei + un berbec. Informații telefon 0257-319613. (6022)

Vând 2 vaci tinere, cu 2 tăurași. Informații telefon 0744.605.742, str. Gh. Sion nr. 3. (6038)

Vând semănătoare SPC 6, nouă. Telefon 0724.584.609. (6035)

Vând garaj autorizat, Podgoria (I. Neculce), 1.350 Eu. Telefon 0745.925.658, 233390. (6030)

Vând polizor tehnicieni dentari, german, nou, cu set accesorii, 1,9 mil. lei. Telefon 0723.164.013. (6029)

Vând garaj zona Billa (ANL), 1.500 Eu, negociabil. Telefon 255264. (6028)

Vindem SEMINȚE de PORUMB și FLOAREA SOARELUI. Plata se face la livrare sau pe bază de contract după recoltare. Vânzarea, în Arad, str. Salcâmului nr. 13. Telefon 218604 sau 0741.108.346. (6054)

Vând câine rasa Rottweiler de un an, cu acte în regulă. Telefon 0257-316285. (Gurahonț, 26)

Vând TENSIOMETRE noi, din Germania, ușor de folosit, tip brățară, 1.500.000 lei, negociabil. Telefon 0257-276642, 0740.981.360. (6081)

Vând lemn, din casă de demolat și țiglă, stare bună, la preț bun. Telefon 722.175.442. (609)

Vând 6 scaune + masă, 2 fotolii și o canapea, preț negociabil. Telefon 253012. (6092)

Vând pult sticlă 4 m, pentru magazin. Telefon 0744.687.177. (6107)

Vând mobilă de tineret. Informații la telefon 0257-253286, după ora 18. (6113)

CUMPĂRĂRI TERENURI, IMOBILIARE

Cumpăr apartament 2 camere, zonă centrală. Telefon 0257 - 281037. (5689)

Cumpăr (preiau) căsuță pe Strandul Neptun. Telefon 0257-289391. (UTA, 264)

Cumpăr pământ cu ieșire la Șoseaua Arad-Nădlac, 2-20 ha. Telefon 0744.687.177, 255522 Raco. (6110)

Cumpăr teren 500-1.000 mp zone: centru, Grădiște, Aradul Nou, fs minim 14 m. Telefon 0744.687.177, 255522 Raco. (6107)

Cumpăr garsonieră cf. I, Vlaicu, max. 11.000 E. Telefon 0744.687.177, 0257-255522 Raco. (6107)

Cumpăr apartament 2 camere, zona 300, Polivalentă, Podgoria, cu păstrarea uzufructului viager asupra apartamentului, ofer 8.000 Eu. Telefon 0724.856.322. (6108)

CUMPĂRĂRI AUTO

Cumpăr Dacia cu numere noi, ofer 7-20 milioane. Telefon 0742.199.780. (5737)

CUMPĂRĂRI DIVERSE

Cumpăr grâu panificație, cantități mari. Telefon 0721.943.611. (5652)

Cumpărăm CHERESTEA FRASIN, CIREȘ, MOLID și STEJAR; preferăm uscată sau zvântată. Telefon 0259/ 434163, luni - vineri, între orele 7-15. (f. 4377049)

Cumpăr calorifer fontă, ofer 20.000-25.000 lei/element. Telefon 0744.248.269. (5947)

LOCURI DE MUNCĂ

Angajez OPERATOR CALCULATOR numai cu experiență în redactare acte juridice (copiat acte). Telefon 0723.268.475. (6001)

„PROFIL SISTEM" SRL angajează ȘEF de ECHIPĂ - ZIDARI. Salarizare în acord. Telefon 0744.231.285. (6117)

Angajez MENAJERĂ, gătit și curățenie, cu referințe. Telefon 0723.268.475. (6001)

Angajez PERSONAL pentru AGENȚIE IMOBILIARĂ, salarizare deosebită. Telefon 0744.606.564. (6086)

FABRICĂ de ÎNCĂLȚĂMINTE angajează 4 MAȘINIȘTE, cu experiență. Telefon 272972. (5187)

FABRICĂ ÎNCĂLȚĂMINTE, angajează MAȘINIȘTE, MANUALI, ȘTANȚĂTORI, cu experiență. Telefon 0723.560.204 sau 259674. (5187)

SC angajează ȘOFER DISTRIBUITOR PÂINE, disponibil program prelungit, vechime în conducere minim 3 ani. Telefon 289162. (Ag. UTA. 249)

SC PANPRO angajează BRUTARI PATISERI. Telefon 289162. (Ag. UTA. 249)

Angajăm DACTILOGRAFĂ. Telefon 0788.452.944 orele 16-20. (5752)

CARA PRODIMPEX angajează BRUTARI și FELIATORI. Str. Hunedoarei, nr. 52. Telefon 0742.218.693. (5800)

Angajăm VÂNZĂTOARE magazin alimentar. Telefon 215298 după ora 10. (5673)

SC cu sediul în SÂNICOLAUL MIC, angajează MUNCITORI. Relații, între orele 10-16, la telefon 206211. (5867)

TRANSPREST - PĂDURII 115, angajez SPĂLĂTORI AUTO. Telefon 211520; 0722.887.690. (5866)

SC CLUB MILAN ARAD angajează BARMANĂ. Telefon 0257/257002. (5871)

DIVERTA, cea mai mare REȚEA NAȚIONALĂ de MAGAZINE de CARTE, MUZICĂ, PAPETĂRIE, angajează ȘEF MAGAZIN, ȘEF TURĂ. CERINȚE: cunoștințe operare PC (Word, Excel), experiență în domeniu constituie avantaj. CV-urile se vor trimite la 0256/466080 sau mariana.radu@rtc.ro (5869)

S.C. PROCOM CORALIS SRL, cu sediul în ARAD, str. Eftimie Murgu nr. 1-3, angajează MUNCITORI NECALIFICAȚI pe post de ÎNCĂRCĂTORI-DESCĂRCĂTORI. Informații suplimentare la sediul firmei sau la telefon 210510. (5870)

FIRMĂ ÎNCĂLȚĂMINTE angajează PERSOANĂ pentru ACTIVITATEA de IMPORT-EXPORT (traduceri facturi din limba italiană, întocmire acte export-import și note de consum) și URMĂRIREA PRODUCȚIEI, cu experiență în domeniu. Telefon 272240. (5889)

STAȚIE de REȘAPAT ANVELOPE, angajează DIRECTOR de VÂNZĂRI, zona de vest, cu mașină proprie. Telefon 278790. (5892)

AUTO POWER, magazin PIESE AUTO, angajează LUCRĂTOR COMERCIAL. Telefon 259882. (5912)

S.C. angajează FACTURIST(Ă) pentru punctul de lucru din localitatea MÂNDRULOC. Telefon 216040; 0723.297.887. (5968)

RATIO WEST angajează PERSONAL CALIFICAT în meseriile: GRATARAGIU, BUCĂTAR, BARMAN, OSPĂTAR. Informații la unitate - ȘTRAND NEPTUN ARAD. (5873)

S.C. „ARCOOM" S.C.C.A. ARAD, str. Cloșca nr. 8, telefon 255889, angajează pentru secțiile ARAD, CURTICI: CONFECȚIONERI MAȘINI CUSUT INDUSTRIALE. (4864)

Angajăm MUNCITORI pentru amenajări spații verzi. Telefon 280231; 0745.611.238. (5748)

Angajăm PERSONAL cu experiență pentru SERIGRAFIE. Telefon 284736, 0744.774.502. (5765)

Angajez ZIDARI, ZUGRAVI, DULGHERI necalificați. Asigur locuință. Informații telefon 0723.208.746. (6000)

Angajăm BARMANI, OSPĂTARI, BUCĂTARI, CAMERISTE căsuțe, MUNCITORI NCALIFICAȚI. Telefon 0722.402.415. (6009)

SC ATLASSIB SRL angajează AGENT TURISM: absolvent promoția 2003 (specializarea turism-servicii constituie avantaj) sau experiență în activitatea turism, domiciliul Arad sau împrejurimi, permis conducere, cunoștințe operare calculator, telefon. Relații telefon 0269-224298 sau 0269-231012 int. 391 sau 323, orele 12.30-14.30 sau la sediul Agenției Atlassib Arad, str. 6 Vânători nr. 19. (6011)

SC POȘTA ATLASSIB CURIER RAPID SRL angajează AGENT COLETAR studii, experiență în activitatea de gestiune, permis conducere, domiciliul Arad, telefon. Relații telefon 0269-224101 sau 0269-231012 int. 355, orele 7.30-16.00. (6012)

SC ATLANTIC TRAVELS SRL angajează: AGENT PAZĂ ȘI PROTECȚIE, studii medii (liceul), stagiul militar satisfăcut, experiență în activitatea de pază, pașaport, permis auto, cunoașterea unei limbi străine constituie avantaj, domiciliul Arad, telefon, Relații telefon 0269-224101 sau 0269-231012 int. 355, orele 7.-30-16.00. (6012)

COMPANIE NAȚIONALĂ angajează REPREZENTANT ZONAL pentru activitate vânzare-contractare. Cerințe: experiență în domeniu, dinamism, serizotate, disponibilitate pentru lucru în program prelungit, abilități de comunicare. Se oferă: parchet salarial atractiv. C.v.-urile vor fi trimise prin fax la 0236-310633, telefon 0788.706.256. (f. 4376557)

Angajez TÂMPLAR pentru montat mobilier. Telefon 0722.197.956. (6040)

FIRMĂ TAXI angajează ȘOFERI, categoria B. Informații telefon 0722.624.654. (6044)

PENSIUNE angajează FEMEIE pentru PREGĂTIT-SERVIT MIC DEJUN. Telefon 279443. (6045)

Angajez GESTIONAR, program 4 ore. Telefon 230256, orele 8-12. (6051)

TORRE angajează CONFECȚIONERI ÎNCĂLȚĂMINTE-mașină și din 1 aprilie 2004 MUNCITORI NECALIFICAȚI pentru Arad și Lipova (absolvenți 2003). Telefon 285366. (6055)

SC angajează AGENT VÂNZĂRI pentru județul Arad. Domeniu: feronerie și chimice. Condiții: autoturism, experiență. Telefon 285366, fax 214142. (6055)

Angajăm ȘOFER cu luna sau cu ziua. Telefon 283731 (6057)

Angajez ZIDAR-FAIANȚAR și ZUGRAV-FAIANȚAR. Telefon 0744.115.810. (6074)

Angajăm AGENT VÂNZĂRI. Condiții: 25-35 ani, o limbă străină, minim studii medii, carnet auto. Telefon 284942, 0722.667.589. (6072)

FIRMĂ NOUĂ în incinta OROLOGERIEI angajează PERSONAL (mașiniste și manual). Telefon 254233. (6078)

Angajăm LUCRĂTORI COMERCIALI, vechime 5 ani. Telefon 338606. (686)

ÎNCHIRIEZ în SALON ULTRACENTRAL, 1 loc COAFURĂ-FRIZERIE, 2 MANICHIURĂ-PEDICHIURĂ la P.F. autorizate. Telefon 0257-232948. (6085)

Angajăm GESTIONAR 25-35 ani, COMPLEX JACKSON, stand produse alimentare. Telefon 219075. (6095)

Angajez VÂNZĂTOARE cu carte de muncă. Telefon 0744.397.850, 0721.133.812. (6102)

Societate CONFECȚII ÎNCĂLȚĂMINTE, angajează CROITORI CALIFICAȚI în piele. Informații la telefon 0723.189.031 sau 536477. (Ag. UTA, 268)

Angajez VÂNZĂTOARE pentru BIJUTERIE. Informații telefon 0723.040.967. (6119)

Firmă mare CONFECȚII, angajăm GESTIONARĂ cu salar atractiv. Telefon 0740.148.383. (6126)

Angajăm BUCĂTAR Fast - Food. Informații telefon 281823. (6144)

Angajăm BRUTAR și FELIATOR, în MÂNDRULOC. Telefon 216110. (6134)

PRESTĂRI SERVICII

REPAR IEFTIN frigidere, congelatoare, garanțial, deplasare gratuită. Telefon 380071, 0722.417.397. (6074)

SILDOR PROD vânzări, montaj, reparații: VITRINE, CAMERE FRIGORIFICE și AER CONDIȚIONAT. Telefon service: 0257-349121; sediu: 0257-270622. (c)

Repar MAȘINI DE SPĂLAT AUTOMATE, FRIGIDERE, la domiciliul clientului. Telefon 216517. (5864)

Școala șoferi col. RUSU asigură 30 ore de conducere. Telefon 283696. (5661)

Executăm TOATE TIPURILE CONSTRUCȚII. Asigurăm material calitate. Telefon 0721.583.110; 0742.070.683. (5728)

27 MARTIE, deschidere CURS - Școala șoferi CARMEN, ABCDE. Telefon 255445. (5819)

Școala șoferi VÂRTACI, 27 MARTIE. Locuri limitate! Telefon 246527; 0721.477.552. www.scoalavartaci.tripod.com (5142)

Școala „CUSTOM" face înscrieri pentru seria MARTIE. La cele mai mici tarife! Telefon 254196. (3870)

ȘCOALA ȘOFERI ONCIU, toate categoriile. Prețuri foarte mici. Garantăm reușita. Telefon 282440; 0722.566.405. (2782)

Execut TOATĂ GAMA de CONSTRUCȚII. Telefon 234216; 0740.696.157. (5763)

AUTOMATIC SERVICE repară MAȘINI SPĂLAT automate, domiciliu. Telefon 259146; 0744.241.398. (5818)

EXECUT PARCHETĂRI (clasic și melaminat), RAȘCHETĂRI, PALUXĂRI, mașină performant. Telefon 0740.875.538. (5911)

REPAR FRIGIDERE, LĂZI, CONGELATOARE, garanțial. Telefon 259540. (5898)

Execut AMENAJĂRI INTERIOARE-EXTERIOARE, gresiat, faianțat, instalații sanitare. Telefon 0744.812.011, 0742.384.399. (6025)

EXECUT LUCRĂRI: tencuieli, faianțări, renovări apartamente, rașchetări, instalații sanitare. Telefon 0744.850.648, 0723.857.271. (6026)

TRANSPORT BALAST, PIATRĂ cu auto 16 t. Telefon 0740.178.117. (6049)

Executăm convenabil ZUGRĂVELI, GLETUIELI, TENCUIELI, reparații acoperișuri. Telefon 211646, 0740.187.385. (6042)

PERSOANĂ AUTORIZATĂ cu experiență, GESTIONEZ activități de RESURSE UMANE. Telefon 0257-381789, 0745.379.662. (6080)

FIRMĂ execută CONSTRUCȚII CIVILE și INDUSTRIALE la cheie. Telefon 214007, 0722.981.099. (6084)

INSTALATOR AUTORIZAT execut INSTALAȚII SANITARE, ÎNCĂLZIRE și CANALIZARE. Telefon 275390, 0723.084.421. (Ag. UTA, 270)

DIVERSE

PRIMĂRIA COMUNEI VINGA solicită oferte pentru lucrarea MONTAT GRESIE în suprafață de 560 mp la ȘCOALA GENERALĂ VINGA. Ofertele se depun până în data de 31 martie 2004, la sediul Primăriei. (6079)

COMUNICAT. AVOCAȚII din BAROUL ARAD sunt reconvocați pentru ADUNAREA GENERALĂ ORDINARĂ pe data de 2 aprilie 2004, ora 12, la CASA SINDICATELOR, Sala mică. (6114)

OFER VALUTĂ în condiții avantajoase, cu rezolvare rapidă. Telefon 0745.559.040. (6129)

TURISM

Transport GERMANIA, ARAD-STUTTGART, în 3 aprilie, 60 Eu + autostrada Ungaria. Telefon 0723.573.061. (6106)

TRANSPORT SĂPTĂMÂNAL 2 persoane în ITALIA (comfort). Telefon 277788, 0745.559.040. (6128)

(Continuare în pagina 14)

(Urmare din pagina 13)

ÎNCHIRIERI

Ofer spre închiriere apartament 3 camere, termen lung, mobilat, contorizat, telefon, satelit, gaz. Telefon 255454, după-amiază.

Ofer spre închiriere SPAȚIU, central, 111 mp, pentru firme, preț 7 Euro/mp, negociabil. Telefon 461336; 0745.201.909. (5939)

Caut să închiriez casă, apartament 4-5 camere, (ne)mobilat, zona Boul Roșu, Teatru, centru, perioadă îndelungată. Telefon 0744.784.572. (5288)

Ofer spre închiriere apartament 2 camere ultracentral, pentru sediu firmă, birouri. Telefon 0723.158.897. (5676)

Ofer închiriere apartament 2 camere micuțe, central, 130 Euro. Telefon 281195. (5534)

Închiriez AUTOMACARA 18 tone încărcător 3 mc. Telefon 0257 - 212588. (5792)

Închiriez apartament ultracentral, B-dul Dragalina nr. 2, ideal pentru sediu firmă, birou notarial, avocat. Telefon 0744.639.809. (5814)

Dau în chirie STALOWA WOLA 3.5. Informații telefon 0745.816.018; 0745.280.720. (5862)

Închiriez urgent 160 mp, zona centrală, pentru orice activitate, preț bun. Telefon 0742.850.055. (5958)

Ofer spre închiriere apartament 3 camere. Telefon 338594. (5105)

Închiriez HALĂ 300-550 mp, 5.30 înălțime, TOATE UTILITĂȚILE. Telefon 0257 - 273944, 0741.661.311. (5654)

Ofer spre închiriere apartament 4 camere confort occidental, ultradotat, zona Fortuna, blocurile noi. Telefon 0721.368.895; 348789. (Ag. UTA, 254)

Ofer SPAȚIU COMERCIAL Calea Radnei, ideal piese auto. Telefon 0744.646.960. (5805)

Ofer spre închiriere apartament 3 camere, central, total mobilat, utilaj pe termen lung. Relații telefon 388256, 211218. (5981)

Închiriez apartament 2 camere (ne)mobilat, ultracentral, preț 170 Eu + 200 Eu garanție. Telefon 270198, 0744.235.843, 0745.520.453. (5999)

Dau spre închiriere apartament 2 camere, 130 Eu. Telefon 232228. (6053)

Închiriez HALE PRODUCȚIE-DEPOZITARE 330 mp, 1,5 Eu/ mp. Telefon 0744.687.177, 255522 Raco. (6107)

Doresc să închiriez garsonieră sau apartament. Telefon 255522, 0744.687.177 Raco. (6107)

Închiriez apartament 2 camere, mobilat, et. 9, Fortuna. Telefon 255522, 0744.687.177 Raco. (6107)

Dau spre închiriere, pe termen lung, apartament cu 2 camere, semidecomandat, Piața Spitalului, bl. 2A, ap. 4, et. 2. Informații telefon 0723.284.692. (6112)

Familie tânără cu un copil, dorim să închiriem garsonieră sau cameră la casă, oferim 40 EU/lunar. Telefon 0740.800.738; 0726.676.089. (6125)

Închiriez (ofer) vilă nouă, 3 nivele, mobilată, tot confortul, garaj 3 mașini, gazon. Telefon 0722.344.743. (6130)

Caut să închiriez 1 cameră la curte sau 1 garsonieră. Telefon 0745.037.225. (6132)

PIERDERI

Pierdut carnet șomer eliberat de AJOFM Arad, pe numele Ardelean Nicoleta. Îl declar nul. (6058)

Pierdut certificat de înmatriculare, eliberat de CCI Arad, nr. F02/69/2000 pe numele P.F. ȘUMĂNDAN. Îl declar nul. (6087)

Pierdut carnet de sănătate eliberat de Cabinet Medical Individual dr. Ardelean Simona, pe numele Boar Vasile. Îl declar nul. (6147)

✝ DECESE ✝

Cu adâncă durere în suflet anunțăm încetarea din viață a celui care a fost soț, tată, bunic

ILE VICTOR,

în vârstă de 58 ani. Înmormântarea va avea loc azi, 25 martie 2004, ora 12, în localitatea BATA, județul Arad. Fiul IONEL cu soția FLORINA și nepotul BOGDAN.

Colectivul Secției Chirurgie și Ortopedie Pediatrică anunță cu adâncă durere moartea fulgerătoare a colegei,

asistenta pediatrică,
BARBATEI
ELENA

în vârstă de 52 de ani. Înmormântarea va avea loc azi, 25 martie 2004, ora 12, la cimitirul din localitatea Chier.

Cu adâncă durere anunțăm încetarea din viață a celui care a fost soț, tată, bunic,

BUZDUGAN
IOAN,
în vârstă de 90 ani.

Înmormântarea azi, ora 13, de la domiciliul din Arad, str. Gorunului nr. 10. Familiile îndoliate BUZDUGAN și ICLEANU.

Cu adâncă durere anunțăm încetarea din viață a tatălui nostru

SZABO ȘTEFAN
în vârstă de 71 ani

Înmormântarea va avea loc de la Capela Căminului de Asistență Socială de pe Calea Bodrogului, vineri, 26 martie 2004, ora 14. Familiile îndoliate: SZABO și TOL. Odihnește-te în pace!

Cu adâncă durere în suflet, anunțăm încetarea din viață, la vârsta de 84 ani, după o lungă și grea suferință, a celui ce a fost soț, tată, bunic și străbunic

COROIU
TRAIAN.

Înmormântarea va avea loc azi, 25 martie 2004, ora 14, din Arad, str. Lăcrămioarelor, nr. 50. Dumnezeu să-l odihnească în pace! Familiile COROIU și LEAHU.

Profund îndurerați, anunțăm încetarea din viață, după o scurtă suferință, în vârstă de 71 ani, a scumpei noastre mamă, soră, bunică și cumnată

ȚIȘCA
ECATERINA.

Înmormântarea va avea loc azi, 25 martie 2004, ora 15, din VLADIMIRESCU, str. Gării, nr. 18. Familiile îndoliate: BANYAI, BUTAR, Di LENARDO.

Un ultim omagiu din partea nepoților MARCU cu familia din VLADIMIRESCU, pentru mătușa lor

CĂRĂBUȘ
ELENA

care va fi înmormântată azi, 25 martie 2004, în SUA.

Cu adâncă durere anunțăm încetarea din viață a iubitului nostru soț, tată, socru și bunic

ANCAȘ
VIOREL

din satul PESCARI. Înmormântarea va avea loc azi, 25 martie 2004, în satul PESCARI. Familiile LUP și ANCAȘ, îndoliate.

✝ SERVICII FUNERARE ✝

Servicii FUNERARE COMPLETE NON STOP
str. G. Coșbuc, nr. 10.
Telefon 252818;
0745.380.522.
PREȚURI PROMOȚIONALE (c)

RO STYL COMPANY
SERVICII FUNERARE COMPLETE
Magazin deschis și noaptea
ARAD STR. M. EMINESCU 22
peste drum de ARTEX
Tel. 214.422, 0744.690.121
ACCESORII FUNERARE
Pentru că suntem producători de sicrie nu simpli comercianți, PUTEM FACE O REDUCERE REALĂ de 40% LA SICRIU, clienților care fac toate serviciile cu firma.
PLATA ȘI DUPĂ ÎNCASAREA AJUTORULUI DE ÎNMORMÂNTARE.
TRANSPORT intern și internațional.

IN MEMORIAM "KUKI"
SERVICII FUNERARE COMPLETE
Str. M Eminescu Nr.4
în curte
Tel: 211.929 - 0723.343.964
MAGAZIN DESCHIS LA ORICE ORĂ
OFERĂ:
■ SICRIE 10 modele de la 900.000 - 3.400.000
■ SICRIE LUX 6 modele de la 3.600.000-22.500.000
Mânere. Șuruburi, prosoape, lumânări, colaci și colivă
■ LENJERIE 10 modele de la 350.000 - 2.000.000
Apelând la serviciile noastre (spălat, îmbrăcat, formolizat și transport) BENEFICIAȚI DE 20% REDUCERE LA SICRIU
GRATUIT Transportul sicriului la domiciliu Transport Intern și Internațional
Se poate plăti și după ridicarea ajutorului de înmormântare

✝ CONDOLEANȚE ✝

Îngerii să ocrotească somnul veșnic al

DANIELEI
BENIUC.

Sincere condoleanțe familiei îndoliate! Fam. RUSU MIRCEA și MĂRIOARA CISMARU.

Suntem consternați și profund afectați de decesul prematur, la doar 52 de ani, al colegei noastre

ELENA
BĂRBĂTEI

și transmitem sincere condoleanțe familiei îndoliate. Dumnezeu s-o odihnească în pace! Colectivul Ambulanță Chirurgie Infantilă, Spitalul Județean.

Suntem alături de dr. STAMORAN MILIVOI, în clipele grele ale despărțirii de iubita sa mamă. Dumnezeu să o odihnească în pace! Familiile: DRAGOȘ și HAICA. (6031)

Suntem alături de familia ARDELEAN din Curtici în greaua încercare pricinuită de decesul fostei noastre angajate,

ARDELEAN CORNELIA.

Dumnezeu s-o odihnească în pace! SC ROMTRANS SA ARAD. (6039)

SC ENERGOVESTAR SRL este alături de familia îndoliată în aceste clipe grele pricinuite de moartea colaboratorului nostru

COTOCEA NICOLAE.

Sincere condoleanțe. (6056)

Colectivul SECȚIEI DE DIABET, Spitalul Clinic Județean Arad, este alături de medicul șef, domnul dr. MILIVOI STAMORAN, în aceste momente grele pricinuite de trecerea în neființă a mamei dragi,

STAMORAN LELA.

Dumnezeu s-o odihnească în pace! Sincere condoleanțe familiei îndoliate! (6063)

Colectivul COMPARTIMENTULUI DE ENDOCRINOLOGIE, Spitalul Clinic Județean Arad, este alături de medicul șef, doamna dr. LUMINIȚA STAMORAN, în aceste momente grele pricinuite de trecerea în neființă a mamei soacre,

STAMORAN LELA.

Dumnezeu s-o odihnească în pace! Sincere condoleanțe familiei îndoliate. (6064)

Suntem alături de familia dr. MILIVOI STAMORAN în momentele grele pricinuite de decesul mamei,

STAMORAN LELA.

Dumnezeu să vă dea puterea să treceți peste această mare durere. Sincere condoleanțe! Familia dr. BOCAN. (6065)

Colectivul SECȚIEI MEDICALĂ I și COMPARTIMENTUL DE HEMATOLOGIE, Spitalul Clinic Județean Arad, este alături de medicul șef, dr. STAMORAN MILIVOI în aceste momente grele pricinuite de decesul mamei dragi. Sincere condoleanțe familiei îndoliate. (6066)

Transmitem sincere condoleanțe familiei dr. STAMORAN MILIVOI și LUMINIȚA în momentele grele pricinuite de decesul mamei dragi. Dumnezeu s-o odihnească în pace! Familia GLISICI GORAN și GIOCA, familia CÂRMĂZAN și familia BOȘNEAG. (6067)

Împărtășim durerea familiei dr. MILIVOI STAMORAN la trecerea în neființă a mamei

STAMORAN LELA.

Sincere condoleanțe! Familia dr. IOIART. (6068)

Suntem alături de dr. STAMORAN MILIVOI și familia sa, la durerea pricinuită de decesul mamei. Sincere condoleanțe! SECȚIA GASTROENTEROLOGIE, Spitalul Județean. (6089)

Suntem alături de colega noastră BORDEA DOINA, la decesul mamei. Sincere condoleanțe! Colegii SC ARALIA SA ARAD. (6100)

Sincere condoleanțe domnului dr. STAMORAN MILIVOI în marea durere cauzată de moartea mamei dragi. Dumnezeu s-o odihnească în pace! Colectivul SECȚIEI CARDIOLOGIE a Spitalului Clinic Județean Arad. (6105)

Colectivul Secției ATI Spitalul Clinic Județean, regretă trecerea în neființă a colegei noastre

BARBATEI
ELENA.

(6121)

Suntem alături de colegul nostru KALMAR LADISLAU în marea durere pricinuită de moartea mamei. Sincere condoleanțe! Colectivul SC PROIECT ARAD SA. (6135)

Colectivul SC CET ARAD SA împărtășește din durerea colegilor CIUTAR VASILE, BORDEA DUMITRU și jur. cons. BORDEA GIANINA, pricinuită de decesul celei care a fost pentru ei, mamă, soacră și bunică

CIUTAR
MARIA.

Sincere condoleanțe și Dumnezeu s-o odihnească în pace! (6136)

Conducerea SC CET ARAD SA este alături de domnul CIUTAR VASILE, domnul BORDEA DUMITRU și domnișoara jur. cons. BORDEA GIANINA, la decesul celei care a fost pentru ei, mamă, soacră și bunică

CIUTAR MARIA.

Transmitem sincere condoleanțe familiilor lor îndoliate. (6136)

Colegii de clasă de la Liceul „Ion Creangă" CURTICI, promoția 1970, sunt alături de familia îndurerată, la trecerea în neființă a celei care a fost

MORODAN CORNELIA,

căsătorită ARDELEAN. Sincere condoleanțe! (p)

✝ COMEMORĂRI ✝

PAROHIA ORTODOXĂ ȘICLĂU comemorează 70 de ani de la INFIINȚAREA CORULUI BĂRBĂTESC „ARMONIA". Cu această ocazie, familiile celor 90 membri fondatori decedați, sunt invitați să participe la slujba de pomenire, care va avea loc duminică, 28 martie 2004, în Biserica din localitate. (5774)

La praznicul Bunei Vestiri, un gând curat și sincer pentru draga mea mamă

ICHIMESCU MARIA,

de care m-am despărțit acum un an. Din tot sufletul, Dumnezeu s-o ierte! Fiul. (5710)

„Ei au glumit cu a ta viață/ FLORI, ieși la suprafață/Să te strângem în brațe/ Și să-ți spunem „La mulți ani", la cei 17 anișori, toți acei ce te-am iubit, ai tăi părinți, frate, verișori, mătuși, unchi și bunici, nu te vor uita niciodată,

FĂȘIE
FLORINA
din MACEA. (5872)

S-a scurs un an de lacrimi și durere de când ai plecat de lângă noi, draga noastră mamă și soție,

NINA DEHELEAN.

Părastasul va avea loc duminică, 28 martie, la Biserica Ortodoxă din Bujac. Vei rămâne veșnic în inimile noastre. Soțul DOREL și fiica DARIA. (5883)

Pios omagiu, tristă amintire la un an de când ai plecat de lângă noi, draga noastră

NINA DEHELEAN.

Părinții, fratele și surorile, veșnic îndoliați. (5883)

Cei 4 ani care s-au scurs de la plecarea ta spre veșnicie, nu m-au făcut nici o clipă să uit ce ai însemnat pentru mine. Ai fost, ești, și vei rămâne veșnic viu în inima mea,

KOMPRATH NICOLAIE - DRAGY.

A ta soție DOINA. (6127)

S-au scurs 6 săptămâni de lacrimi și durere de când a plecat dintre noi, iubita noastră mamă, soacră și bunică,

SELEGEAN
ECATERINA.

Parastasul de pomenire se va oficia sâmbătă, 27 martie 2004, ora 12, la Biserica Ortodoxă din Grădiște. Dumnezeu să-i dea odihnă veșnică. Familia îndurerată. (5904)

✝ Cinci ani, MAMI, de la dureroasa despărțire. Dumnezeu să te odihnească în pace,

FRAICOV
ELISABETA.

Te plâng mereu, mama și fiul tău drag, ALEX. (5918)

Un gând pios, o rugăciune la împlinirea a 5 ani de la plecarea în veșnicie a celui care a fost

GHEORGHE GAGEA.

Dumnezeu să-l odihnească în pace! Fiica Laura cu soțul Claudiu. (5921)

Cu durere în suflet amintim împlinirea unui an de când ai plecat dintre noi,

MIRCEA SOPORAN,
din Șiclău.

„Pe patul tău de suferință/ Te-am tot vegheat să te ridici/ Ți-a fost alături cu credință/ Te-ai dus și ne-ai lăsat aici/ Am vrut să mai rămâi cu noi/ Dar n-a fost cu putință." Rugăm pe bunul Dumnezeu să te odihnească în pace! Familia. (5931)

Azi, 25 martie 2004, se împlinesc 3 ani de când a plecat dintre noi, dragul nostru

ing. ILIE PIȘCOI.

Dumnezeu să-l odihnească în pace și liniște. Soția Livia, fii Mitu și Ducu, nora Sofi și nepoții Raul și Oana. (6003)

Cu durere în suflet amintim că au trecut 6 săptămâni de când a plecat dintre noi, la cele de veci, iubitul nostru

OROS IOSIF.

Parastasul de pomenire va avea loc vineri, 26 martie 2004, ora 16.30, la Catedrala Ortodoxă Veche. Familia. (6020)

IN MEMORIAM
HERBEI GHEORGHE

Astăzi, 25 martie, se împlinesc 6 ani de când ne-a părăsit dragul nostru soț, tată, bunic și străbunic. Vei rămâne veșnic în amintirea noastră! Dumnezeu să-ți dea odihnă veșnică. FAMILIA. (6027)

CA SĂ
construim împreună!

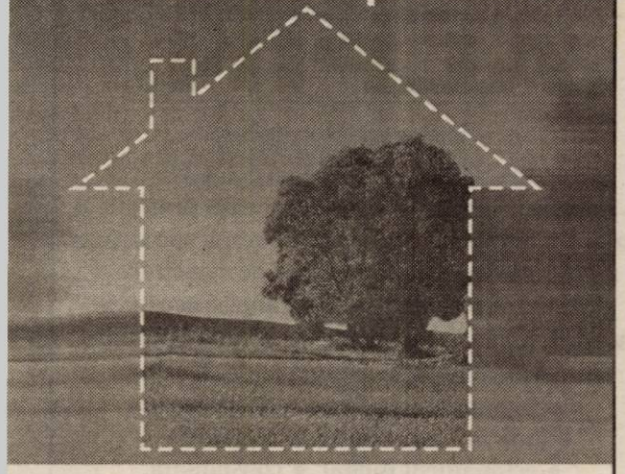

Creditul imobiliar/ipotecar

Prin creditul imobiliar sau creditul ipotecar oferit de Banca Transilvania îți poți cumpăra acum o casă, un teren, o casă de vacanță sau îți poți moderniza locuința pe care o ai.

www.bancatransilvania.ro

BANCA TRANSILVANIA BT — 10 ANI —

(C.A.129/2004)

500 EURO DISCOUNT
CE FACI CÂND MICRA ÎȚI FACE AVANSURI?

Întreaga gamă NISSAN disponibilă la Arad
Almera, Primera
Terrano X-Trail
Patrol, Pickup

MICRA

prețul începând de la 8.690 €*
rata leasing de la 89 €/lună**

Nissan Micra? Diferită, originală, elegantă, sofisticată... Caroserie cu 3 sau 5 uși, motorizări benzină sau diesel, dotări standard de excepție. Mai stai pe gânduri? www.nissan.ro

Oferta valabilă în limita stocului disponibil
* Preț final TVA. Detalii și condiții de comercializare în rețeaua Nissan.
** Oferta RCI Leasing Romania nu include TVA și asigurare și este valabilă pentru avans 50%, durata 48 luni, valoare reziduală 20%.

NISSAN SHIFT_expectations

S.C. GETAX S.A. ARAD Concesionar RENAULT - NISSAN
Calea BODROGULUI, Nr.10 Tel.0257.281995, 0741.044772 e-mail: getax@rdsar.ro

(c.166/2004)

s.c. SALUBRITATE s.a.
ARAD, B-dul Iuliu Maniu F.N.

SERVICII DE VIDANJARE

INFORMAȚII LA:
Tel.: 262.417; 264.367; 280.873
Fax: 219.388
E-mail: salarad@inext.ro

(C. 20/2004)

MATROS 2000 vă oferă 5% reducere la
PODELE LAMINATE
LAMBRIURI MDF și PVC
TAVANE POLISTIREN
până în 30 aprilie 2004 și...
FOLIA IZOLANTĂ de 3 mm GRATIS!!!
Tel: 0257-349.888, 0744.755.786
Arad, Calea Aurel Vlaicu nr. 28-32 | lângă stadionul UTA

(c.679/2003)

s.c. Compania de Transport Public s.a. Arad

anunță desfășurarea procedurii de **cerere de ofertă** conform OUG 60/2001 în vederea achiziției publice de servicii după cum urmează:

În data de 31.03.2004
Transport auto 60 tone șină CF40 lungime 15 m, pe relația Târgu-Jiu - Arad

Informații suplimentare și caietul de sarcini pot fi solicitate la sediul S. C. CTP S. A., Calea Victoriei nr. 35b-37, Serviciul tehnic, tel. 0257/338.590, int. 195.

(c. 523/2003)

TERMOPLAST
FERESTRE UȘI * PVC
REDUCERE!!! ...Viitorul obligă... REDUCERE!!!
Tâmplărie PVC cu profile ALUPLAST Germania.
feronerie Germania, geam termopan
Vânzări în rate!!!
aluplast Rulouri jaluzele și plase de țânțari
Sisteme de garduri, porți și balustrade din aluminiu.
Telefon 0257-273.550 sau 0723.249.716, 0722.995.957

(C.1.1.2004)

NOU s.c. IMAR s.a. Arad

Vinde la prețuri promoționale **materii prime și materiale specifice prelucrării lemnului și construcțiilor:** PAL, PFL, MDF, placaj, carton ondulat, carton plăci, poliuretan de diferite grosimi (moale și tare) etc.

Vânzarea se face de la sediul S.C. IMAR S.A. Arad intrarea de pe str. 6 Vânători.
Zilnic, de luni până vineri, între orele 8,00-16,00.

(4127483)

ATENȚIE ARHITECȚI!

Grup de societăți caută proiectanți
TINERI (ARHITECȚI)
pentru proiectarea
unui complex de hale de producție.

INFORMAȚII LA TELEFON:
0257/284.125; 275.576 sau la telefon 0744.796.942
- ing. Braniscan.

(4127491)

Promoție de mărțișor la Lia Ardelean

Biblioteca Weronika - 4,05 m → 13.800.000 lei

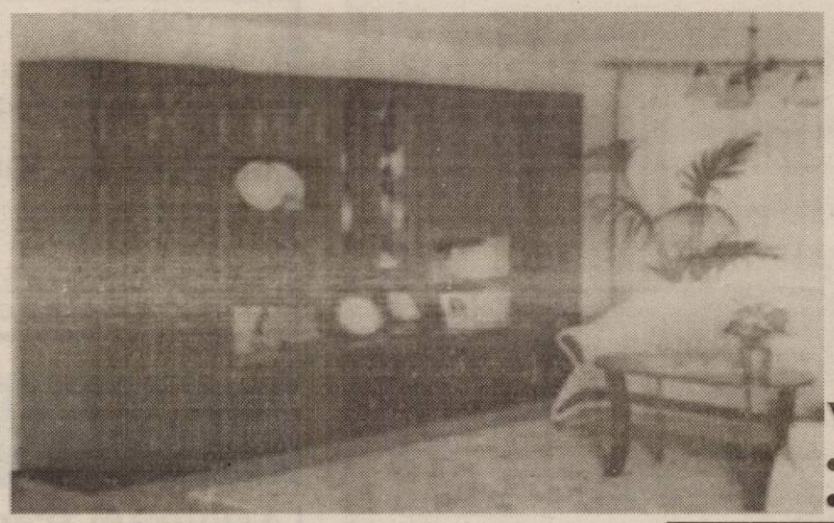

VÂNZĂRI și ÎN RATE

Vă așteptăm la:
• Casa de Cultură a Sindicatelor
• Piața Gării nr. 6 bloc I

Orar: zilnic 9.00-17.00, sâmbătă 9.00-13.00

MONTAJ gratuit
TRANSPORT gratuit
pe raza municipiului Arad

(c. 750/2003)

Agrirom
SC AGRIROM SRL
Angajează:
ECONOMIST PENTRU FUNCȚIA DE AUDITOR INTERN

Condiții:
- studii superioare de specialitate
- vechime în muncă - minim 5 ani
- operare PC - Word, Excel
- carnet de conducere auto categoria B

Asigurăm:
salar motivant

CV-urile se vor trimite la fax: 250.525, sau e-mail: office@agrirom până la data de 02.04.2004

(C.A.803/2003)

DACĂ TOT NU AVEȚI BANI de „termopane" MĂCAR SĂ AFLAȚI DE CE ar trebui SĂ LE MONTAȚI și că BENEFICIAȚI de o REDUCERE de 15 milioane din impozitul pe venitul global datorat pe anul 2004...

UNDE? la S.C. SATLINE S.R.L.
Piața Mihai Viteazul Bl. M7, parter
Telefon 251.461 sau 0744.507.211

Magazinele BENDEA

VĂ OFERĂ

INSTALAȚII SANITARE
GRESIE FAIANȚĂ

TOATĂ GAMA DE INSTALAȚII SANITARE, MATERIALE DE CONSTRUCȚII, SCULE, MATERIALE PT. AMENAJĂRI INTERIOARE

GRESIE FAIANȚĂ
IMPORT ITALIA și SPANIA

NOU!!! Produse electrocasnice

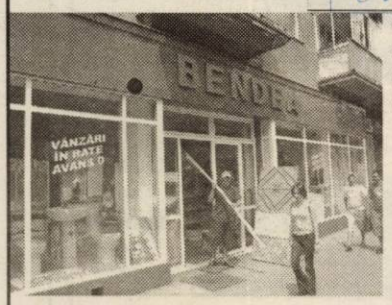

- cuptoare cu microunde
- aragaze
- mașini de spălat
- hote
- televizoare
- frigidere

TOATE PRODUSELE COMERCIALIZATE CU PLATA ÎN 60 RATE LUNARE

(c.752/2003)

ARAD, B-DUL REVOLUȚIEI nr. 26-38 Telefon 231.853

ARAD, STR. PĂDURII Telefon 228.966

ARAD, STR. L. REBREANU nr. 68 Telefon 250.905

ALPIN c

ECHIPAMENTE DE PROTECȚIE și LUCRU

▸ mănuși protecție ▸ ochelari ▸ căști protecție și viziere ▸ antifoane ▸ aparate de respirație Dräger ▸ costume speciale ▸ material de avertizare și delimitare ▸ centuri de siguranță și accesorii ▸ truse sanitare ▸ stingătoare ▸ îmbrăcăminte impermeabilă ▸ încălțăminte de siguranță ▸ echipament de protecție electroizolant ▸ îmbrăcăminte de lucru și timp liber ▸ echipament militar ▸ consultanță.

(c.176/2004)

Str. VASILE ALECSANDRI nr. 9
tel. 0257-214.620, tel/fax 0257-284.736
mobil: 0744.774.502, 0723.285.350
e-mail: office@alpin-c.ro
www.alpin-c.ro

NOU PRODUCȚIE și INSCRIPȚIONĂRI TRICOURI și ȘEPCI.

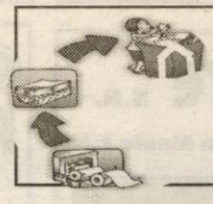

Vindem
Hârtie de împachetat
la sediul ziarului ADEVĂRUL
din B-dul Revoluției nr. 81.

FERESTRE și UȘI PVC cu GEAM TERMOPAN – PROFIL ACTUAL AUSTRIA

CALITATE AUSTRIACĂ ! → FERONERIE GERMANIA ! Plata în RATE ! → s.c. PLASTOTHERM s.r.l. Arad
Str. L. Blaga, nr. 23. Tel./Fax. 0257.211.272; 0722.677.100

8 % REDUCERE DE PAȘTI

Bucură-te de cele mai bune oferte!
Numai la Germanos!

Sony T230 + cameră foto
3.543.000 lei*

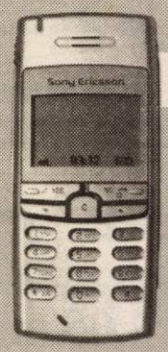

Sony Ericsson T105
878.000 lei*

+ CADOU un telefon fix
pentru orice telefon mobil cumpărat cu abonament la Connex!

* Preț fără TVA, valabil cu abonament la Connex, în limita stocului disponibil
** Preț fără TVA

Potrivește-le la orice Sony Ericsson!

Husă universală
de la 129.000 lei**

Încărcător auto
de la 124.000 lei**

Hands-free
de la 84.000 lei**

Oferte valabile până la 10 aprilie 2004.

OFERTA CONNEX
- Reducere de 50% la abonament până la sfârșitul anului (31 de cembrie 2004);
- Câte 20 de minute gratuite lunar; minutele pot fi utilizate pentru convorbiri către orice rețea națională de telefonie fixă sau mobilă.

Ofertă valabilă până la 19 aprilie 2004.

DEALER CONNEX

GERMANOS
te conectează cu tehnologia

(4377059)

BODIMAR
Tel/Fax: 0257-270.078 0257-270.079

VĂ OFERĂ LA PREȚURI PROMOȚIONALE

GIPSCARTON
Knauf; Rigips; Lafarge
cu tot sistemul de accesorii

POLISTIREN
expandat și extrudat

VATĂ MINERALĂ și BAZALTICĂ

SISTEME DE IZOLAȚII
termice și fonice

MEMBRANE BITUMINOASE
Iso-Line

OB și PC (colac și bare); PLASĂ SUDATĂ;

SISTEME DE ACOPERIȘ
Țiglă indigenă și import; Plăci bituminoase; Șindrilă; Policarbonat celular; Fibră de sticlă; Tablă cutată

SISTEME DE HORN
Effe 2; Schiedel

BLOCURI CERAMICE
indigene și import - 17 modele și dimensiuni

BINALE; ARTICOLE SANITARE; VOPSELE; CIMENT; VAR; GLETURI; ADEZIVI; B.C.A.; ȚEAVĂ și alte produse din metal

VINDEM ÎN RATE
CU AVANS ZERO

Asigurăm transport, încărcat și descărcat, mecanizat la domiciliul clientului, la prețuri promoționale.

(c. 46/2004)

SANPAOLO IMI BANK
Depozit la termen
între 12 şi 36 de luni
Cu plata dobânzii lunar
18% p.a. - DOBÂNDĂ ÎN PRIMA LUNĂ
Informatii suplimentare
ARAD, B-dul Revolutiei nr. 88
TELEFON : 284.888 ; FAX : 285.202

ADEVĂRUL

Cotidian independent Arad

ASTRA
ASTRA VAGOANE CĂLĂTORI
Singurul producător de confort din domeniu
Str. Petru Rareş 1-3
Tel: 233.651 Fax: 258.168
e-mail: astra.calatori@astrac.rdsar.ro

Anul XVI, nr. 4172 | 20 + 8 pagini | VINERI, 26 MARTIE 2004 | 6.000 lei | Publicaţie auditată de BRAT | Tiraj mediu zilnic vândut: 28 134
adevarul@arad.ro; adv.pub@arad.ro | http://adevarul.arad.ro

Paradoxuri

Mircea Contraş

În ultimii ani, în Arad s-au construit 3417 locuinţe. Cam tot atâtea în Timiş şi cu 1200 mai multe în Bihor. Locuinţe construite din banii oamenilor; nu ANL, nu fonduri de la guvern. Pentru că în cele trei judeţe din vestul ţării sunt oameni gospodari, harnici, chibzuiţi. În acelaşi timp însă, într-un singur judeţ din Moldova - fie că e vorba de Suceava, Botoşani, Iaşi, Neamţ, Bacău, Vaslui - s-au construit mai multe apartamente din bani privaţi decât în cele trei judeţe vestice luate împreună. Mai mult decât în Timiş, Arad, Bihor se construieşte şi în Dolj, Olt, Argeş, Vâlcea ori Maramureş. Pentru români, situaţia construcţiilor din propria ţară îi surprinde, îi intrigă. Pe străini, numărul mare de apartamente, case şi vile ridicate în cele mai sărace zone ale ţării îi şochează. Răsfoieşti ziarele ori butonezi telecomanda televizorului, ai în faţă alte asemenea paradoxuri: în aceste zone defavorizate se cumpără cele mai multe televizoare de lux, frigidere şi aspiratoare.

În guvernarea PSD, în România nu s-au produs minuni - nici economice nici de altă natură. Creşterea economică a fost mai degrabă modestă (raportat la obiectivele integrării europene) iar reforma a înaintat cu greu. S-a întâmplat însă ceea ce în Ungaria, Polonia, Cehia sau Slovacia s-a petrecut în urmă cu 14 ani, iar în fosta Iugoslavie în anii '70: au fost eliminate vizele de călătorie în ţările U.E. Ţări cu forţă de muncă deficitară în anumite sectoare şi îmbătrânită pe ansamblu. În anii când dictatura feroce din România îngrădea şi o banală excursie de o zi într-o ţară „vecină şi prietenă", milioanele de sârbi, croaţi, sloveni şi muntenegreni aflaţi la muncă provizorie în străinătate au contribuit decisiv la prosperitatea fostei federaţii iugoslave.

Eliminarea vizelor rămâne, alături de primirea României în NATO, bila albă a guvernării Năstase. Bila neagră o constituie incapacitatea guvernului de a stăvili corupţia, de a îndeplini standardele europene privind independenţa justiţiei şi a asigura o administraţie eficientă, nebirocratică.

(Continuare în pagina 6)

Cabinetele medicale - concesionate pentru 49 de ani

Foto: Ştefan Matyas

Policlinica Municipală va fi beneficiara unor investiţii substanţiale

Oricine a păşit cel puţin o dată în Policlinica Municipală şi apoi în Euromedic, a sesizat diferenţa în ceea ce priveşte felul în care arată cele două unităţi medicale. În timp ce la Euromedic ai senzaţia că te afli într-o clinică occidentală, imaginea Policlinicii te face să te simţi ancorat în istoria comunistă. Lucrurile ar putea să se schimbe, însă, în bine.

Condamnate la nepăsare

În cabinetele din Policlinica Municipală îşi desfăşoară activitatea medici specialişti. Odată cu implementarea sistemului de asigurări de sănătate, în 1999, cabinetele - care, până atunci, erau „de stat" - le-au fost atribuite doctorilor care lucrau în ele în acel moment, în comodat. Adică în folosinţă gratuită. Un fel de împrumut. Aşadar, medicii n-au avut de plătit nici o chirie pentru spaţiu, dar au fost constrânşi să încheie, în anumite condiţii, contracte cu Casa de Asigurări de Sănătate, dacă vroiau să-şi păstreze cabinetele în comodat. A fost o situaţie acceptată de toată lumea.

Diana Duţu

(Continuare în pagina 8)

Forţa Democrată - un partid cu viitor spectaculos

● *Susţine Livius Ioja, membru al grupului de iniţiativă al partidului Forţa Democrată*

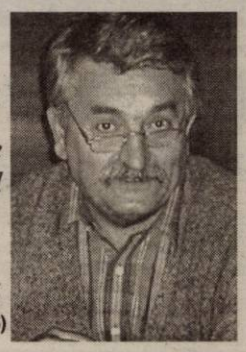

(Citiţi în pagina 6)

În Consiliul Local Secusigiu domneşte haosul

● *Viitoarele alegeri dau naştere la frecuşuri şi acuze forţate*

După cum arăta ordinea de zi a şedinţei Consiliului Local Secusigiu, întâlnirea celor 15 consilieri ar fi trebuit să se desfăşoare în cele mai bune condiţii, fără prea mare tevatură. Nu s-a întâmplat aşa, consilierul Ioan Raţiu folosindu-se de ocazie, mai ales că erau şi reprezentanţii presei de faţă, să-şi facă numărul, prin comentarea şi demontarea până şi a celui mai insignifiant punct de pe ordinea de zi. De fapt, domnia sa este veşnic împotrivă, după cum au declarat şi colegii consilieri, obosiţi de tiradele sale verbale.

Sorina Ambruş

(Continuare în pagina 5)

De Ziua Poliţiei Române,

200 de poliţişti arădeni au fost avansaţi

Pag. 4

INTERNEXT
Acces liber fără parolă !
Trafic NELIMITAT !
891234
Tarife fără TVA:
TARIF I Luni-Duminica 8-22 3,52 eurocenti/minut
TARIF II Luni-Duminica 22-8 1,76 eurocenti/minut
Info : 0257-285353; www.inext.ro
(C.774/2003)

În noaptea de sâmbătă spre duminică se trece la

ORA OFICIALĂ DE VARĂ

● ***Ceasurile vor fi date înainte cu o oră, ora 3,00 devenind ora 4,00***

Potrivit Ordonanţei nr. 20/1997, în ultima duminică a lunii martie pe întreg teritoriul României se stabileşte orarul de vară, corelat cu cel practicat în ţările Uniunii Europene. Ca urmare, mâine noapte ceasurile vor fi date înainte cu o oră, ora 3,00 a zilei de duminică, 28 martie a. c., devenind ora 4,00.

Ora oficială de vară va fi aplicată până în ultima duminică a lunii octombrie.

Restaurant
Corleone
vă invită să petreceţi
SERI POPULARE
în compania soliştilor
GABI GHEORGHE → joi
iar vineri → DANIELA HANC şi AUREL ŞERAN
Informaţii şi rezervări la telefon 210.944; 0788.340.772
(c.748/2003)

GEMO IMPEX
www.gemo.ro
Sisteme
•Climatizare
•Frigorifice
310092 Arad,
Str. M.Kogălniceanu 31
tel/fax: 0257 214 252
gemo@rdslink.ro
VIITORUL NE APARTINE

S.C. ASIROM S.A.
ASIROM
În cadrul campaniei promoţionale „AVEREA TA" pentru achiziţionarea asigurărilor în pachet se oferă următoarele reduceri:

ASIGURAREA CLĂDIRILOR	- reducere de 40%
ASIGURAREA BUNURILOR GOSPODĂREŞTI	- reducere de 30%
ASIGURAREA CASCO	- reducere de maxim 20%

Perioada de derulare 23.02.2004 - 11.04.2004
(3928/40)

Old gallery SHOPPING CENTER
SPATII COMERCIALE DE INCHIRIAT
ARAD, STR. CICIO POP NR. 19 TEL: 280294; 0721.269.706
Old gallery SHOPPING CENTER
(c. 703/2003)

Meditația zilei

A avea fără a te bucura de ceea ce ai nu înseamnă nimic.

- Esop -

Calendar

Vineri, 26 martie

Astăzi, Soarele răsare la ora 6 și 9 minute și apune la ora 18 și 34 de minute. Au trecut 85 de zile din acest an. Au mai rămas 281 de zile până în 2005.

Praznicul zilei: Biserica ortodoxă: Soborul Sf. Arh. Gavriil; Sf. Mc. Montanus, preotul și soția sa Maxima; **Biserica greco-catolică**: Sf. Arhanghel Gavriil; Sf. Mc. Montanus și Maxima; **Biserica romano-catolică**: Emanuel.

A venit barza!

La Arad: Marți Aida-Maria, Marcoș Milan-Fabian, Stanca Patricia-Diana, Uica Pavel.

Meteo

Vremea va fi în general instabilă și se va răci ușor. Cerul va fi noros. Local vor cădea ploi ce pot avea și caracter de aversă. Vântul va sufla slab la moderat din sector nord-vest.

Temp. max.: 7 la 10°C.
Temp. min.: 2 la 5°C.

Comenzi taxi

- **ALFA PLUS** 949; 349.349
- **TAXI ALFA** 22.88.88; 25.25.26; 0723-200.301; 0745-50.60.70
- **TAXI ARAD** 244.244; 274.444; 0722-755.440
- **DIESEL STAR** 212.222; 0722-361.011; 0745-645.645
- **FAVORIT** 280.000; 281.111; 0740-083.333; 0742-409.992
- **VALI DIESEL** 280.705; 280.100
- **MIRCO MILI** 230.530; 230.730; 0740-152.828; 0723-062.366

„Adevărul" vă ascultă

La telefonul dimineții 280944, între orele 9,00 și 12,00

Replica administrației cimitirelor

Administrația cimitirelor dă replică unei sesizări apărute la această rubrică, în ziarul nostru din data de 24.03.2004, în care domnul **Petru Junjan** din Arad, Piața U.T.A. își declară nemulțumirea față de curățenia din cimitire. **„Am dori să-l invităm pe domnul Petru Junjan la cimitirul Eternitatea să ne arate unde a văzut mizerie de nedescris în partea de nord-vest a cimitirului. Cel puțin în unltimii doi ani, datorită noii conduceri a Gospodăririi Comunale, s-au făcut schimbări în bine, atât în ceea ce privește curățenia, cât și starea aleilor, în toate cimitirele arondate. S-a angajat personal pentru îngrijirea cimitirelor și se face curățenie și la mormintele abandonate de aparținători. De aceea, credem că apelul cetățeanului la „Adevărul vă ascultă" este tendențios și fără acoperire în situația actuală. Nu contestăm că mai sunt multe lucruri de făcut, dar promitem că orice sesizare o luăm în seamă și o rezolvăm, cu condiția să fie reală și să fie prezentată la noi"**, transmite Administrația cimitirelor.

Chitanță nejustificată

Gheorghe Șampec din Arad, strada Caius Iacob reclamă: „Am primit de la Casa de Pensii o chitanță pentru a plăti un tratament de care nu am beneficiat. Mi-au oprit acești bani din pensie. Știind că nu am făcut nici un tratament, m-am dus la Casa de Pensii să văd ce s-a întâmplat. Mi s-a spus că este o greșeală și că o să-mi primesc banii înapoi. Mi-au mai zis că nu este nici o problemă, pentru că nu este prima oară când se fac astfel de greșeli și situația se va rezolva. Cum se poate întâmpla una ca asta ? Ne pun pe drumuri aiurea și ne mai și spun că nu-i nici o problemă că nu este primul caz de acest gen..."

Redactor de serviciu,
N. Bodran

La telefonul după-amiezii, 280944, între orele 15,00-18,00

• **Rozalia Marcu** ne-a contactat telefonic cu următoarea sesizare: **„Pe data de 15 martie am fost tâlhărită în cartierul Vlaicu, mi-au furat geanta cu buletinul, abonamentul de tramvai și banii. Am fost internată în spital, sunt cu buza cusută și ochii umflați. Aș dori prin intermediul dumneavoastră să fac un apel la cei care au găsit un buletin de identitate și un abonament pe numele Rozalia Marcu să mă contacteze la numărul de telefon 274.155".**

* **Mihai Stoiadin** sr. vrea să mulțumească prin intermediul ziarului nostru tuturor cadrelor de la Spitalul de Boli Contagioase, în special **d.nei dr. Ileana Dragomir**, pentru grija pe care o poartă tuturor bolnavilor internați.

Redactor de serviciu,
M.P.

Actualitatea culturală

Teatre

Teatrul de Stat „Ioan Slavici" Arad prezintă azi, 26 martie, ora 18, la sala Studio, piesa **„Apropo, ați chemat pompierii?"** în regia artistică a Lianei Didilescu. **Sâmbătă**, 27 martie, ora 18, va fi prezentată piesa **Operele complete ale lui William Shkspr**, regia Ștefan Iordănescu, iar **duminică**, 28 martie, ora 18, **La porțile lumii**, regia Laurian Oniga.

Cinematografe

DACIA (tel. 255.576): Prizonierii timpului (SUA) 11; 13,30; 16; 18,30; 21
MUREȘUL (tel. 280.532): Cu duzina e mai ieftin (SUA) 10; 12; 14; 16; 18
ARTA (tel. 280.526): Medalionul (SUA-Canada-Anglia) 16; 18; 20
SALA MICĂ: Vinerea trăsnită (Ungaria) 15,30; 18,30
INEU (25-28 martie): Dragoste la a doua vedere (SUA) 15; 17

Concerte

Filarmonica de Stat Arad prezintă luni, 29 martie, ora 19,00, la Sala mică a Palatului Cultural Recital camera Bassoonery Sandu Moldovan, David Mathe, Lazăr Sândel, Comin Bălean

În program lucrări de: Johann Nepomuk Hummel, Charles Godfrey, Giuseppe Verdi, Paùl Wachs, Peter Schickel, Alan Ridout, Felix Arndt, Nacio Herb Brown, Gioacchino Rossini.

CUR$UL VALUTAR

VALORI ÎNREGISTRATE IERI, 25 MARTIE 2004

Denumirea valutei	BNR	BCR		BRD		Banca Transilvania		Banca Românească		Banca Romexterra		Alpha Bank	
		C	V	C	V	C	V	C	V	C	V	C	V
Euro	40111	39800	40300	39760	40260	39500	40200	39750	40200	39750	40250	39850	40150
Dolar S.U.A.	32985	32500	33000	32730	33290	32300	33900	32621	33149	32600	33200	32771	33154
Forint	160	151	166	154	164	153	160	-	-	152	162	-	-

ADEVĂRUL

Cotidian independent Arad

Editor: S.C. ADEVĂRUL Arad S.R.L.
COD FISCAL R 1681938 ● COD SICOMEX 19.604 ● CERTIFICAT J 02/1886 / 31 X 1991 ● COD SIRUES 020956601 ● ISSN 1220 - 7489

Redacția și administrația: 310130 Arad, Bd. Revoluției nr. 81. Telefoane: SECRETARIAT - 281802, fax 280655, 280625; ADMINISTRAȚIE - CONTABILITATE - 281797; MICA PUBLICITATE - 210775; MAREA PUBLICITATE - 280904; CLUBUL PRESEI - 280989.

Consiliul de administrație: președinte - MIRCEA DORGOȘAN, telefon 281802, 280625; vicepreședinte - MIRCEA CONTRAȘ, telefon 280854; membri: LIZICA MIHUȚ, telefon 280070, ȘTEFAN TABUIA, telefon 280854, MIRCEA ȚÎȘCA, telefon 280904.

Colegiul de redacție: ȘTEFAN TABUIA (redactor-șef), telefon 280854; MARCEL CANCIU (șef secție foto), telefon 281701; ALEXANDRU CHEBELEU (șef secție sport), telefon 281701; GABRIELA GROZA (secretar general de redacție), telefon 280854; VASILE FILIP (șef secție cultură-învățământ-tineret), telefon 280003; IOAN IERCAN (șef secție politică), telefon 280943; TRISTAN MIHUȚA (șef secție probleme sociale - investigații), telefon 281855; DORU SAVA (șef secție economic), telefon 281738; NICOLAE OPREAN (șef secție actualități), telefon 280003; MIRCEA ȚÎȘCĂ (șef secție publicitate și difuzarea presei), telefon 280904; MIRCEA CONTRAȘ (vicepreședinte al consiliului de administrație), telefon 280854; MIRCEA DORGOȘAN (președinte al Consiliului de administrație), telefon 281802, 280625.

Tiparul executat la S.C. MEDIAGRAF S.A. ARAD, str. Feleacului F.N., telefon 250902, fax 250920

Adresa Internet http://adevarul.arad.ro

Horoscop

Vineri, 26 martie 2003

Berbec (21.03-20.04). Aveți de primit niște bani, și aceștia vor sosi, cu siguranță, fix înainte de weekend.

Taur (21.04-20.05). Intenționați să călătoriți, însă o surpriză plăcută vă determină să amânați orice deplasare.

Gemenii (21.05-20.06). Se prevăd cheltuieli destul de mari, deci atenție la ce și, mai ales, la cât cumpărați.

Rac (21.06.-22.07). Tonsul dv. fizic și psihic va cunoaște o curbă ascendentă. Intenționați o schimbare de look.

Leu (23.07-22.08). Dacă sunteți pe fază ați putea avea parte de o cucerire importantă în plan sentimental.

Fecioara (23.08-22.09). Evitați să faceți pormisiuni pripite, fiți diplomați și realiști.

Balanța (23.09-22.10). Conjunctura astrală vă este favorabilă. Se pare că trebuie doar să insistați pentru ca scopul dvs. să fie atins.

Scorpion (23.10-21.11). Pentru tot ceea ce v-ați propus azi, este bine să cereți ajutorul persoanelor pe care le cunoașteți foarte bine.

Săgetător (22.11-21.12). Promptitudinea de care dați dovadă în aceaste zi v-ar putea scuti de multe probleme.

Capricorn (22.12-19.01). Atenția vi se îndreaptă în primul rând către muncă, spre oficializări de acte și semnări de contracte generatoare de sume importante.

Vărsător (20.01-20.02). Reușita pe care o întrezăriți nu este tocmai ușoară, dar nici nu trebuie să disperați. Veți primi răspunsul afirmativ într-o problemă oficială.

Pești (21.02-20.03). Aveți tendința de a vă implica în afaceri nu prea avantajoase, care vă obosesc. Schițați o listă de priorități.

UTILITARE

PRIMĂRIA MUNICIPIULUI
Program de relații cu publicul (camera 5) luni-miercuri-vineri între orele 8-12; marți-joi între orele 8-12; 15-17 - tel. 284.744, tel. centrală 281.850.

PIEȚE, TÂRGURI
Astăzi este zi de piață la Ineu, Lipova, Covăsânț, Mișca, Moneasa, Șepreuș, Șimand, Vladimirescu, Șeitin. Tot astăzi se organizează târguri săptămânale la Ineu, Șepreuș, Șimand.

FARMACII DE SERVICIU
● Farmacia **REMEDIUM** Arad, B-dul Revoluției nr. 52-54. Program luni-vineri: 7,30-20,00, sâmbătă 8,00-14,00. Telefon 233.195. Eliberăm rețete compensate și gratuite.
● Farmacia **„ALEXANDRA"**, str. Tribunul Dobra, nr. 24 (stația tramvai Boul Roșu), tel. 282.062. Program luni-vineri: 7-22; sâmbăta: 8-18; duminica: 9-15. Eliberează medicamente compensate și gratuite
● Farmacia **„OMNIAFARM"**, Calea Aurel Vlaicu, Bl. Z28, cu program zilnic de la orele 8,00-22,00. Telefon 271.724. Eliberează rețete gratuite și compensate
● Farmacia **MELISSA** - medicamente alopate și homeopate. Onorăm și rețete gratuite și compensate. Tel. 219.588, Micălaca, str. Abrud nr. 80, bl. 219. Orar: luni-vineri 8-20, sâmbăta 9-16.
● Farmacia **JASMINE-PHARM**, P-ța Catedralei nr. 7A. Orar: 8-18, sâmbăta 8-14, duminica 9-13. Rețete compensate și gratuite, medicamente homeopate, alopate, fitoterapeutice și produse de uz stomatologic. Tel. 214.788

URGENȚE STOMATOLOGICE
● Asigură Cabinetul din str. Crișan (în spate la Gionelli).

UROLOGIE
● Cabinet urologie (în clădirea Policlinicii Municipale). Program zilnic, inclusiv sâmbăta, între orele 9-12, telefon 213036.

DISPENSAR VETERINAR
● Dispensarul veterinar din Aradul Nou efectuează zilnic, orele 8-16 (sâmbăta 8-12 și duminica) examen trichineloscopic, vaccinări antirabice și sterilizări câini-pisici, însămânțări artificiale. Telefon 287.298.
● Dispensar veterinar din Curtici: examen trichineloscopic, vaccinări, tratamente, consultații, la toate speciile de animale. Telefon 464.145

ÎNTRERUPERI CURENT ELECTRIC
Vineri, 26 martie: 9-14: P-ța Catedralei, Mețianu; **9-11:** Tulnic, Pescăruș, Emil Monția, Clopotului (p), Gladiator, Micșunelelor, Hector, Pompei, Iinfanteriei (p); **11-13:** Radu de la Afumați, Trompetei (p), Frumoasă, Clopotului, Tarafului, Brândușei, Căpșunilor, Panselei (p); **13-15:** Posada, Movilei (p), Piersicilor, Ficusului, Trifoiului, Mușcatei, Sunătoarei, Nalbei, Zimbrului, Bl. A, B, C, nefamiliști, Nicolaus Lenau, Pandurilor (p)
În județ: 9-15: Dorobanți (p).; Cicir (p); Ususău, Bruznic, Zăbalț, Pătârâș, Moroda, Joia Mare, Hălmagiu, Buteni, Zugău

CITIRE APOMETRE
Vineri, 26 martie: Bl. Zona Gării Aradul Nou, Zimburli, Muncii, Bicaz, Frunzei, Bl. Horea, Iuliu Maniu cu sot, Severin, Bârzavei, Ineului, Udrea, Plugarilor, Robănești, Neculce, Mărțișor, Cehov, Pescarilor, Grădina Poștei, Odobescu, I. Agârbiceanu, I. Minulescu, Zamfirescu, Trenului, Condurașilor, Spătarul Borcea, Ialomiței, Malul Mureșului, Vasile Goldiș, Cicio Pop, Desseanu, V. Alecsandri, Decebal, Radu Cărpenișanu, Unirii, Piața Bibici Margareta, G-ral Dragalina, Av. Georgescu, Târnavelor, Gh. Lazăr, Tr. Dobra, P-ța Arenei, Mozart, Horea, Closca, Gh. Popa, C. Petreanu

ADMINISTRAȚIA FINANȚELOR PUBLICE
Administrația Finanțelor Publice a municipiului Arad: Asistență contribuabili (impozitul pe venitul global) - telefon 280.633, 280.733, int. 198 (persoane fizice) și 125 (persoane juridice) între orele 8,00-12,00. Informații mai pot fi obținute la adresa de web: www.finantearad.ro

ÎNREGISTRĂRI ÎN CAZ DE DECES
Biroul de Stare Civilă - decese face înregistrări după următorul program: sâmbătă și duminică, între orele 9,00-11,00. Tel. 281.850.

TELEFOANE DE URGENȚĂ
POMPIERI 981; 251.212
AMBULANȚĂ ARAD - 961 sau **251.313**
POLIȚIE: 955
Numărul de centrală telefonică al I. J. P. (Inspectoratul Județean de Poliție) Arad: 207.100.
S. C. DISTRIGAZ-NORD S. A. TÂRGU MUREȘ
Sucursala de Distribuție a Gazelor Naturale Arad, Dispeceratul permanent - telefon 218.928; 256.928
DERANJAMENTE CURENT ELECTRIC
Tel. 235.991
S. C. SALUBRITATE S. A. ARAD
Dispecerat între orele 7,00-19,00. La telefonul: 280.873.
INFORMAȚII CFR 231.777
PROTECȚIA CONSUMATORULUI
B-dul Revoluției, nr. 50. Telefon: 257.049
DIRECȚIA DE SĂNĂTATE PUBLICĂ - servicul de permanență: 254.438
GARDA FINANCIARĂ: B-dul Revoluției nr. 79, telefon: 280.971
INSPECTORATUL TERITORIAL DE MUNCĂ ARAD
Str. Episcopiei nr. 11-13, tel.: 211.762, 211.862, 257.251
AGENȚIA JUDEȚEANĂ PENTRU OCUPAREA FORȚEI DE MUNCĂ
Str. Gheorghe Lazăr nr. 20, tel: 281998, 211791.
POLIȚIA DE FRONTIERĂ: tel.: 959

A.T.I.P.O. 1 TRANSPORT INTERNAȚIONAL DE PERSOANE
Călătoriți prin noi în Europa! AUSTRIA-ITALIA-SPANIA-PORTUGALIA-GERMANIA-BELGIA-OLANDA-FRANȚA
REZERVĂRI ȘI INFORMAȚII:
TEL.: 254.745, 281.028, 0788.43.68.48
Ofertă specială
SPANIA 110 EURO
REPREZENTANȚA LUCKY TOUR - SAIZ TOUR
societate Spaniolă - Română
REPREZENTANȚA PRIAMUS, ADRIANA TRANSILVANIA TRANSPORT
societăți Germano - Române
GERMANIA 50 EURO
BELGIA, OLANDA 130 EURO
ITALIA 95 EURO
REPREZENTANȚA ERIKA INVEST SAMEX, ADRIANA, FIL
societăți Germano - Române

Ambasadorul Indiei, Doctor Honoris Causa al UVVG

Luni, 29 martie 2004, de la orele 12.00, Universitatea de Vest „Vasile Goldiș" organizează festivitatea de decernare a titlului Doctor Honoris Causa, Excelenței sale, domnului **Ajai Malhotra**, Ambasador al Indiei în România, Albania și Moldova. Festivitatea are loc în Aula „Ștefan Cicio Pop", Bd. Revoluției, nr. 94-96.

Țigări de 140 de milioane, amendă de un miliard

Cu ocazia unei acțiuni comune pe șoseaua Arad-Nădlac, polițiștii de frontieră în colaborare cu lucrătorii Direcției de Control Fiscal au descoperit un nou transport de țigări netimbrate. La ieșirea din Arad a fost oprit pentru verificări autocarul cu numărul SJ-13-VAN, condus de Ioan F., de 43 de ani, domiciliat pe raza județului Sălaj.

În bagajele aflate în autocar s-au descoperit 3.500 de pachete de țigări netimbrate, marca Ronson, în valoare de 140 de milioane de lei.

Ioan F. a declarat că a primit țigările de la o persoană din Arad și trebuia să le ducă la Oradea pentru a le preda unei persoane necunoscute ce urma să-l contacteze telefonic pe șofer.

Întreaga cantitate de țigări a fost reținută de către consilierii Direcției de Control Fiscal, în vederea confiscării, iar șoferul s-a ales cu o amendă contravențională de un miliard de lei, conform noului Cod Fiscal.

Sorina Ambruș

Drepturi internaționale pentru câini

Hotărârea recent aprobată în Consiliul Local Municipal privind regulamentul de întreținere și circulație a câinilor cu stăpân pe teritoriul municipiului nostru a constituit subiectul principal al conferinței de presă organizată, ieri, de către Asociația Chinologică Română Arad (A.C.R.A.). Președintele organizației, donmnul Gheorghe Schill a apreciat în general actul normativ, dar pentru două amendamente a fost destul de virulent cu consilerii. **„Deși m-am zbătut mult și am încercat să îi informez corect pe aleșii noștri despre drepturile pe care câinele de rasă le are în Occident, dânșii au ținut-o pe a lor și au votat două anomalii, ca să le zic așa. În primul rând, niciunde în lumea asta proprietarul unui câine nu trebuie să le ceară acceptul vecinilor pentru a-și ține animalul în propriul apartament. Că el trebuie să respecte niște reguli de conviețuire e altceva, dar să umble dinaninte după semnături pe la asociația de locatari mi se pare cel puțin absurd. Apoi, legea mai prevede că este interzis accesul câinilor în diferite locuri publice, printre care și magazinele, cu excepția celor chinologice. De ce nu s-a lăsat la latitudinea proprietarilor să decidă dacă doresc ca animalele să le treacă pragul sau nu? Poate unii dintre clienții lor, posesori de câini, îi vor evita știind că dacă își lasă animalul în stradă există riscul să i-l fure cineva."** - a precizat Schill, care speră că odată cu apropierea României de structurile Uniunii Europene aceste anomalii vor dispărea.

În continuarea discuției cu presa, domnul Gabriel Cenădan, vicepreședintele ACRA a dorit să facă publică prima acțiune oficială din acest an a organizației. Este vorba despre așa-zisele examene de muncă, pe care câinii vor trebui să le treacă pe data de 3 aprilie, în Parcul Chinologic de pe Malul Mureșului. Testele, care vor fi susținute de câinii de comapanie și cei de apărare, vor fi evaluate după vechiul regulament, căci noile punctaje internaționale nu au fost comunicate în țara noastră. Și pentru că în acest an Asociația Chinologică Română Arad va împlini 35 de ani, membrii acesteia au pregătit un important spectacol aniversar, de talie europeană. Showul este programat pentru data de 9 mai, pe stadionul ACU și va consta din concursuri de dresaj, parada raselor, prezentarea campionilor arădeni, dar și o demonstrație de dresură de clasă din Ungaria.

În încheierea întâlnirii, Gheorghe Schill a dorit să facă publică temerea sa că municipiul Arad este locul de adunare a câinilor vagabonzi din alte județe. Din informațiile domniei sale, săptămâna trecută, la groapa ecologică de pe Câmpul Liniștii dintr-un camion cu număr de Bihor au fost „debarcați" sute de câini comunitari și lăsați să zburde în voie prin municipiu. **„Organele competente ar trebui să fie mult mai atente și în cazul unor astfel de practici".** - a încheiat Gheorghe Schill.

Foto: V. Musca

Călin Mnerie

Asociația Chinologică Română Arad,

anunță și totodată roagă toți membrii care au achitat cotizația pe anul 2003 și sunt la zi să participe la Adunarea Generală din data de 16.04.2004, vineri orele 17, în sala Teatrului Maghiar a Minoriților din curtea Bisericii Catolice din str. Lucian Blaga.

ORDINEA DE ZI:

1. Darea de seamă a activității; 2. Prezentarea bugetului; 3. Raportul Comisiei de cenzori; 4. Aprobarea bugetului de venituri și cheltuieli pe 2004; 5. Modificări la statutul Asociației.

„Șapte" - sau o poveste scrisă de un prinț

La primele ore ale dimineții de ieri, Librăria Corina era deja plină. Motivul nu l-a constituit, neapărat, o subită dragoste a arădenilor pentru poezie, odată cu venirea primăverii, ci a fost ceva mai prozaic: și anume cartea de amintiri a Alteței Sale Radu, principe de Hohenzollern-Veringen, purtând ca titlu cifra atât de grea de simboluri - șapte.

Însoțit de subprefectul județului, dl. Florin Remețan, autorul a fost prezentat publicului (în rândul căruia i-am remarcat pe numeroși simpatizanți ai „Amicilor Regelui Mihai") de către consilierul municipal Alexandru Tiberiu Dekany astfel:„ Altețea Sa regală, la fel cu ceilalți actori ai procesului de integrare europeană, s-a pus în slujba statului român și mai ales a poporului român".

A vorbit apoi principele Radu, anunțând cu o modestie într-adevăr princiară, „că nu are pretenția să fi comis un exercițiu de literatură" și că a scris această carte, apărută la Editura Nemira dintr-o "datorie morală, pentru că

Foto: V. Musca

multe lucruri nu sunt știute și există foarte multe spirite în lume care ajută și sprijină România: Yehudi Menuhin, Prințul Charles, Elisabeta II, oameni politici din Finlanda, din țările Europei Centrale etc."

Totodată, cartea reprezintă pentru autorul ei trei poduri peste lume: un pod peste milenii (a fost începută în 1996 și terminată în 2003), un pod în spațiu (a scris primele capitole la Versoix și a finalizat-o la București) și al treilea pod în spirit (când a debutat povestea se numea simplu Radu Duda, pe când acum...).

În final, principele a mulțumit celor de față pentru prezență și a acordat, cu generozitate, autografe.

Vasile Sărăndan

Ploaia - mai puternică decât lupta împotriva SIDA

Ieri, începând cu ora 9.45, platoul din fața Palatului Administrativ urma să găzduiască închiderea oficială a campaniei de luptă împotriva SIDA, marcată printr-un marș prin centrul orașului. Din cauza condițiilor meteo nefavorabile organizatorii s-au văzut nevoiți să contramandeze acțiunea, amânând-o pentru o dată necunoscută.

La marș urmau să participe peste o sută de persoane, reprezentanți ai Assimed, ai Crucii Roșii și elevi.

M. Popescu

ARĂDENI! UN NOU MAGAZIN DE CARNE ȘI PRODUSE DIN CARNE
Produse românești - calitate germană - prețuri pentru români
Firma „LAZAR" comercializează en gros și en detail
Produse din carne de porc și vită
Promoția săptămânii viitoare
SALAM VÂNĂTORESC 115.000 lei/kg
PASTĂ MICI 72.000 lei/kg
NUMAI LA FIRMA „LAZAR"
Arad, Calea 6 Vânători nr. 1-3, tel. 253.551; fax: 253.377, mobil: 0745.027.582
LA CIRCA 100 METRI DE LA AUTOGARĂ

Cronica măruntă

Florica Dulany din Arad a fost sancționată drastic de către gardienii publici. Femeia comercializa diverse produse în zona Pieței Fortuna. Gardienii care efectuau o acțiune în zonă i-au cerut să se legitimeze și să prezinte actele pentru ocuparea domeniului public. În loc să le prezinte actele, femeia a început să-i înjure și să-i amenințe pe lucrătorii de la ordine publică. Pentru proferare de injurii și amenințări la adresa organelor publice, Florica Dulany a fost sancționată cu... două milioane de lei!

Gheorghe D., de 20 de ani,din județul Suceava, s-a prezentat la vama Turnu, pentru a ieși din țară, călătorind cu autocarul unei firme de transport. Cum fusese returnat din Belgia în luna august a anului trecut, tânărul avea restricționat dreptul de a mai ieși din țară pe o perioadă determinată. În aceste condiții, el a prezentat la controlul de frontieră un pașaport falsificat prin înlocuirea fotografiei,pe care l-a cumpărat cu 200 de euro de la un necunoscut. Gheorghe D. s-a ales cu dosar penal pentru fals privind identitatea, complicitate la fals material în înscrisuri oficiale și tentativă de trecere ilegală a frontierei de stat.

Savu Haidu din Arad a fost amendat de către gardienii publici pentru tulburarea liniștii publice. Fiind sub influența alcoolului, a provocat scandal în spatele magazinului Profi din cartierul Aurel Vlaicu. Haidu a fost sancționat cu două milioane de lei.

De Ziua Poliției Române,

200 de polițiști arădeni au fost avansați

Cu prilejul zilei de 25 martie, Ziua Poliției Române, 200 de ofițeri și subofițeri arădeni au fost înaintați în grad, cei mai mulți dintre ei la termen. Printre ei se regăsesc și câțiva care au fost avansați înaintea îndeplinirii stagiului profesional. Avansările au fost comunicate într-o adunare festivă, desfășurată ieri dimineață, la sediul Inspectoratului, la care au participat și oficialitățile locale. Comandantului Inspectoratului Județean de Poliție Arad, **comisar șef Nicolae Gudiu,** i-a fost conferit ordinul **Virtutea Militară** în gradul de ofițer, pentru serviciile deosebite aduse în activitatea de apărare a ordinii publice.

Evenimentul a fost sărbătorit și alături de reprezentanții principalelor instituții arădene la Restaurantul Hotelului Parc, cu începere de la ora 15,00, unde s-a ciocnit un pahar de șampanie în cinstea Poliției Române.

Foto: Viorel Musca

Din lipsă de spațiu, redăm mai jos doar lista ofițerilor avansați în grad cu această ocazie.

La termen: la gradul de comisar șef de poliție, comisarii de poliție: **Gudiu Ioan Nicolae, Lazăr Loghin, Matei Ludovic și Cotrău Nicolae;**

* la gradul de comisar de poliție, subcomisarii: **Andea Ioan, Baciș Crăciun, Borteș Traian, Chiuzbaian Mircea, Herlo Petru, Iuga Dumitru, Micle Alexandru, Sabo Florian, Vodă Moisă;**

* la gradul de subcomisar de poliție, inspectorii principali: **Filimon Teodor, Flueraș Adrian, Gal Ștefan, Hălmăgean Pavel, Petrean Viorel;**

* la gradul de inspector principal de poliție, inspectorii: **Bratu Ion, Goilean Dumitru, Ivan Octavian, Jurcă Teodor;**

* la gradul de inspector de poliție, subinspectorii: **Buhăescu Gheorghe, Dragoș Ioan, Ignuța Iosa, Jurcă Nicolae.**

Înainte de termen, la gradul de subcomisar de poliție au fost avansați inspectorul principal **Lile Adrian** și inspectorul **Popovici Ovidiu Marcel.**

Sorina Ambruș

Doi tineri - reținuți în timp ce plănuiau să spargă o casă de schimb

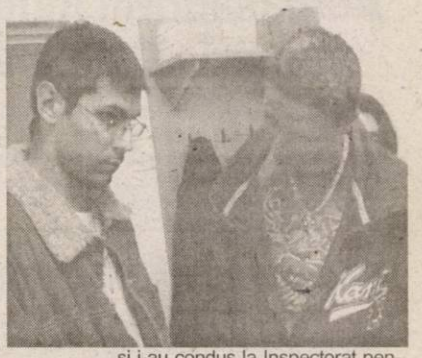

Dahcu Bogdan, de 21 de ani și **Oprișcan Flavius,** de 22 de ani, ambii din Sibiu, au venit la Arad cu un scop bine stabilit: să dea o spargere la o casă de schimb din municipiu. Prima lor oprire a fost la Timișoara, dar după ce au evaluat terenul au considerat că este destul de riscant. Așa că au hotărât să încerce și la Arad, unde au ajuns pe data de 24 martie. S-au cazat la un hotel și au început să facă prospecții. Ei și-au pus ochii pe o casă de schimb din centrul orașului, care nu avea sistem de securitate și nici bodyguarzi care să asigure paza.

În timp ce-și făceau planul de acțiune au intrat în vizorul organelor de poliție, cărora li s-a părut suspectă comportarea celor doi tineri. Interceptând discuția dintre cei doi, polițiștii i-au reținut și i-au condus la Inspectorat pentru cercetări. La interogatoriu, tinerii au recunoscut că intenționau să jefuiască o astfel de unitate, să ia banii, cât mai mulți, dacă s-ar fi putut, și să se întoarcă de urgență la Sibiu.

Din fericire, lucrătorii Poliției municipiului s-au aflat la datorie și au reușit să împiedice săvârșirea faptei.

Sorina Ambruș
Foto: Vasile Obșitoș

La Universitatea „Aurel Vlaicu"

Instantanee din viața cubaneză

Universitatea „Aurel Vlaicu" Arad, în colaborare cu librăria „Ca Și Cum", a organizat, ieri, vernisajul expoziției fotografice „Bus vs el bus - un voiaj în Cuba", aparținând artistului plastic Cristian Buzneanu. Evenimentul artistic s-a desfășurat în corpul nou al Universității „Aurel Vlaicu". Au fost expuse 20 de lucrări alb-negru, care au surprins momente din viața cubanezilor din cartierele sărace.

Artistul și organizatorii au fost prezentați de **prof. univ. dr. Lizica Mihuț** - rectorul Universității „Aurel Vlaicu" Arad. **„Este prima expoziție care are loc în această clădire a universității. Arta fotografică prezentată este un mod de a privi lumea și de a înțelege lucrurile"**, a declarat **prof. univ. dr. Lizica Mihuț.**

Fotografiile vor rămâne expuse în incinta universității timp de câteva săptămâni.

Anca Șumălan
Nadia Bodran

Prefectul i-a dat dreptate lui Gavril Popescu

Consilierul liberal Gavril Popescu a primit răspuns la adresa prin care a contestat legalitatea Hotărârii nr. 24 din 05. 02.2004 a CLM, referitoare la alegerea Consiliilor de administrație la unele societăți din subordinea CLM. „Prin prezenta vă comunicăm că, prin Referatul de nelegalitate nr. 1411 din 17.03.2004 am realizat procedura prealabilă sesizării instanței de judecată cu privire la actul administrativ menționat mai sus. Urmare a acestui fapt, Primăria Municipiului Arad, prin adresa nr. 5981 din 18. 03.2004, înregistrată la Prefectura Județului Arad sub nr.AD1411 din 18.03.2004 comunică faptul că în ședința din luna martie a anului curent va fi rediscutată Hotărârea nr.24".

„Este pentru prima dată când mi se răspunde. În schimb, de peste 30 de zile îi tot cer primarului Dorel Popa să facă public Raportul Curții de Conturi referitor la controlul efectuat la Primărie și nu primesc nici un răspuns", a declarat Popesco.

* „Popa trebuie să demonstreze, nu eu !"

În altă ordine de idei, Popescu a repetat că Dorel Popa este cel care l-a acționat în judecată pentru calomnie, **„așa că Popa trebuie să demonstreze că l-am calomniat. Eu nu am nimic de demonstrat"**. De fapt, spune Popescu, Popa nu dorește decât să obțină din partea instanței „un certificat de bună purtare", pentru a-l folosi în campania electorală. * Tot pe marginea procesului cu Dorel Popa a „brodat" și Mihai Calimente, care a ținut să precizeze că niciodată nu și-a cerut scuze de la acesta, ci doar a afirmat că nu a folosit un anumit cuvânt.

Dorel Popa, pe „harta baronilor PSD", varianta PNL

Calimente a prezentat ziariștilor o copie a „hărții baronilor locali ai PSD", apărută într-un ziar central, la județul Arad figurând Dorel Popa. Liberalii arădeni au negat că ar avea vreo legătură cu aceasta, deși este știut că purtătorul de cuvânt al PNL, Eugen Nicolăescu, este cel care a informat despre acuzațiile la adresa lui Dorel Popa.

Promisiuni și fapte

Eugen Vancu a prezentat un document intitulat „Monitorizarea Ministerului Sănătății și Familiei", care cuprinde două rubrici : „Ce a promis la începutul guvernării" și „Ce a făcut guvernul PSD". Printre altele, conform unui citat din sesizarea Curții de Coturi a României, **„a acordat sprijin instituțional (legislativ) exagerat și suspect unui centru privat de explorări funcționale din Arad, care a primit în mod discriminatoriu un statut în totală discordanță cu modul de funcționare a sistemului sanitar, plata anticipată pentru un număr definit de servicii, supraplătite față de cerințele pieții, indiferent dacă se efectuează sau nu"**. Vancu a promis că va dezvolta subiectul în cadrul unei alte conferințe de presă.

Simion Todoca

Ofertă de Paște:

S.C. RO SERVICE INT. S.R.L. vă oferă o reducere de 1.000.000 lei la toate tipurile de instalații gaz (tip G.P.L.) pe autoturisme.

Atenție! Ofertă limitată până la 30 aprilie.

Informații tel. 0257-265.880 sau la sediul firmei, str. Dosoftei 2 (la piciorul Podului din Micălaca).

Subprefectul Aradului - dat afară din biroul primarului din Zăbrani

Aflat într-o acțiune de control pe tema „România curată", subprefectul Florin Remețan însoțit de reprezentanți ai Gărzii de Mediu și ai Consiliului Județean Arad a fost dat afară din biroul primarului din Zăbrani, Alexandru Siminaică. Atitudinea primarului are la bază un scandal iscat între acesta și subprefect pe fondul aplicării Legii fondului funciar în comună, intrigi despre care ziarul nostru v-a informat zilele trecute.

Întrebat ce părere are despre această atitudine nejustificată a edilului comunei Zăbrani, prefectul Dan Ungureanu a declarat că acest caz este „unic și limitat, care nu merită să i se acorde prea mare atenție".

M. Popescu

AGA nu a predat clubul UTA firmei „Locic"

● *Situația rămâne incertă, dar pe „fir" a mai intrat cineva*

Nici ziua de ieri nu a fost una în care să se dea verdictul în privința viitorului clubului UTA. La Expo Arad, timp de vreo 100 de minute, s-a tot discutat, dar schimbare de statut tot nu s-a putut face, din cauza lipsei de cvorum, însă s-a aprobat, totuși, majorarea de capital.

Chiar și așa, acționarii de la FC UTA au considerat că nu este necesar să implice deloc firma „Locic", hotărând ca în termen de 30 de zile, așa cum prevede legea, să ia în discuție orice scrisoare de intenție va sosi la club, pe lângă cea a lui Marius Locic, dar cu mențiunea că acționarii au drept de preempțiune, asta însemnând că dacă vor, pot prelua ei pachetul majoritar de acțiuni.

Peste toate, se pare că la mijloc se află o altă pistă a celor de la FC UTA, care studiază vinderea clubului altei firme decât „Locic". Surse de încredere spun că Marius Vizer, fost patron și la FC Oradea, stă la pândă, pentru a veni la conducerea UTA-ei, sprijinit de un membru al Consiliului de Administrație de la FC UTA. Iar asta, deoarece Marius Locic nu este de acord să preia clubul cu datoriile existente, de 50 de miliarde de lei. Degeaba a promis primarul Popa că va avea grijă de datoriile „Bătrânei Doamne", Locic nu crede până nu vede și nu e dispus să vină la UTA în orice condiții, lucru pe care l-a spus chiar când a venit în Arad.

În cele 30 de zile care ne despart de următoarea ședință a Adunării Generale a Acționarilor de la FC UTA, se pot depune la club și alte scrisori de intenție, care vor fi analizate și discutate, iar luna viitoare, pe vremea aceasta, mai stăm de vorbă despre soarta clubului UTA. Până atunci, vom vedea de ce este în stare echipa, căci o așteaptă un meci extrem de dificil la Satu Mare. Iar când află că nu-i nimic nou, poate i se toarnă plumb în picioare. Halal!

Leo Sfâra

Modificări în circulația trenurilor

Din cauza unor lucrări la infrastructura căii ferate între stațiile Arad-Aradul Nou, în perioada 24.03.2004-06.04.2004, vor avea loc unele modificări în circulația trenurilor astfel:

* Trenurile internaționale 46-1, 47-2, 354-1, 355-2 (Timișoara Nord- Budapesta și retur), vor fi anulate pe relația Aradul Nou-Arad și retur și vor circula pe relația Aradul Nou-Glogovăț-Arad și retur;

* Trenurile IC 235/238, 237/236, 233/232 (Timișoara Nord-Cluj N și retur), vor fi anulate pe relația Aradul Nou-Arad și retur și vor circula pe relația Aradul Nou-Glogovăț-Arad și retur;

* Trenurile accelerate 1743, 1744 (Timișoara Nord-Baia Mare și retur), 1835/1834, 1833/1836 (Timișoara N-Iași și retur), vor fi anulate pe relația Aradul Nou-Arad și retur și vor circula pe relația Aradul Nou-Glogovăț-Arad și retur;

* Trenurile accelerate 1971/1974, 1972/1973 (Timișoara N-Galați și retur), 1943/1942, 1941/1944 (Timișoara N-Sighetu Marmației și retur) vor fi anulate pe relația Aradul Nou-Arad-Glogovăț și retur și vor circula deviat pe relația Aradul Nou-Glogovăț și retur;

* Trenurile personale cu circulația între stația Timișoara N-Arad și retur vor fi anulate pe distanța Aradul Nou-Arad și retur, fiind limitate la stația Aradul Nou (cu excepția trenului 2613 care circulă deviat pe ruta Aradul Nou-Glogovăț-Arad);

* Trenurile personale din direcțiile Valcani, Sânicolau Mare, Oradea (trenul 3114) cu circulația pe relația Aradul Nou-Arad și retur vor circula deviat pe relația Aradul Nou-Glogovăț-Arad și retur.

Pentru relații suplimentare publicul călător este rugat să se adreseze birourilor de informații ale stațiilor.

În Consiliul Local Secusigiu domnește haosul

● Viitoarele alegeri dau naștere la frecușuri și acuze forțate

(Urmare din pagina 1)

Pe lângă presă, consilierul PRM a invitat și Prefectura, căreia i-a și adresat o reclamație cu privire la activitatea doamnei secretare Vioara Stanciu. De asemenea, dl. Rațiu a mai fost susținut de către dl. Crețiu, proaspăt exclus din PRM și de către președinta Organizației de Femei, amândoi contestatari ai președintelui Gheorghe Feieș. Dar iată care a fost, pe scurt, filmul evenimentelor.

Calificative excelente pentru secretară

Reprezentanta Prefecturii a cerut discutarea, înainte de începerea efectivă a ședinței, a reclamației primite la adresa secretarei Primăriei Secusigiu. În apărarea secretarei au sărit ceilalți consilieri, care consideră că activitatea acesteia este ireproșabilă, fapt dovedit și în urma unei testări organizate de către Prefectură, unde doamna în cauză a obținut calificative excelente.

„De cele mai multe ori, doamna secretară a căutat să ne ducă pe drumul cel bun, să ne spună ce este și ce nu este legal. Ea își îndeplinește toate atribuțiile, și nu putem să-i contestăm profesionalismul doar pentru că nu ne plac ochii cuiva. Dl. Rațiu nu este de acord cu nimic niciodată și îmi pun întrebarea dacă nu cumva este vorba despre reavoință din moment ce doar dânsul vine cu astfel de probleme", a punctat consilierul **Sofia Făgean.**

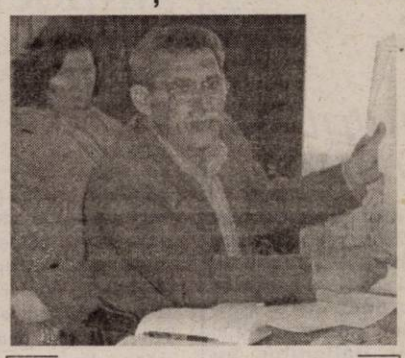

Dl Ioan Rațiu obișnuit să conteste fiecare document ce-i încape pe mână

Opoziție prost înțeleasă

Fără doar și poate, nu există Consiliu Local perfect omogen, în care să nu se iște discuții sau să nu existe opoziții. Dacă acestea sunt constructive este cât se poate de benefic pentru comunitate, dar când unii ajung să fie contra doar de dragul de a face notă discordantă, atitudinea lor devine supărătoare. Din această categorie face parte dl. Ioan Rațiu, care a ajuns să-i calce pe nervi inclusiv pe ceilalți consilieri, indiferent de coloratura politică.

Chiar dacă a fost vorba despre statutul funcționarilor publici din Primărie, despre schimbarea destinației unui spațiu, sau despre aprobarea programului acțiunilor edilitar gospodărești pentru lunile martie-mai, dl. Rațiu a avut câte ceva de obiectat, exasperându-și colegii, care nu au ezitat să-l mai și apostrofeze din când în când.

Necunoaștere și ignoranță

Ceea ce ne-a surprins într-un mod cât se poate de neplăcut a fost necunoașterea procedurilor și a modului în care se desfășoară o ședință de consiliu local. Este inadmisibil ca aleșii locali, unii aflați la al doilea mandat de consilieri, să nu cunoască, după patru sau opt ani de activitate, care este rolul lor în această structură. Nu contestăm că sunt probleme, la fel ca la nivelul tuturor administrațiilor locale, dar modul de abordare, necunoașterea legislației, duc la un război surd, din care cetățenii nu au de câștigat. Am mai constatat că, deși primiseră documentațiile pentru punctele de pe ordinea de zi încă din 19 martie, nici unul nu s-a aplecat spre studierea lor, fapt care a generat toate celelalte discuții și neînțelegeri. A rezultat un haos total, din care nu știm dacă participanții au înțeles mare lucru, sau poate așa s-au obișnuit să lucreze. Este dureros pentru că astfel de întruniri, în care ar trebui să se ia hotărâri în favoarea cetățenilor, sunt folosite ca prilej de exprimare a neînțelegerilor personale, a orgoliilor și a luptelor politice. Mai ales că se apropie campania electorală, eveniment care nu face decât să încurajeze astfel de practici, deloc benefice.

Să fi înnebunit lumea?

Accente

Big Brother. Încă o rețetă comercială preluată de români. Prima ediție n-am văzut-o. Am considerat că este un produs sută la sută subcultural și că nu merită să-i acorzi timp și atenție. Poate n-o urmăream nici pe aceasta de acum, dar s-a făcut atâta vâlvă în jurul noii ediții a Fratelui mai mare încât mi-am zis că trebuie să știu despre ce-i vorba ca să nu mor prost (măcar din punctul ăsta de vedere).

Deși fusesem avizat ce se petrece în Casa Big Brother, am avut surpriza să constat că totul este promiscuitate și nimic mai mult. Din rațiuni comerciale - probabil, prima ediție n-a avut succesul de casă scontat - sau din știu eu ce pricini, nedezvăluite de realizatori, cele 24 de ore ale fiecărei zile sunt dedicate exclusiv sexului. Locatarii sunt aidoma unor exhibiționiști, umblă dezbrăcați, își expun părțile intime fără jenă, deși știu că sunt supravegheați până și la toaletă (!?), vorbesc vulgar despre sex și doar despre sex, încât frazele conțin mai multe bip-uri decât cuvinte care pot fi auzite. Urmărind emisiunea, te întrebi dacă așa este într-adevăr tânăra generație, o adunătură de târfulițe și de tipi macho, sau organizatorii au căutat anume acest gen de tineri, obsedați de sex. Probabil, ultima variantă este cea adevărată.

Următoarea întrebare vine de la sine: cui se adresează emisiunea Big Brother? Unor tineri ce tocmai trebuie educați? Unor onaniști voyeuri, care astfel sunt scutiți să-și mai obosească ochiul privind pe gaura cheii? Unor bolnavi, loviți de nevroze și care sunt supuși terapiei de defulare? (Apropo, refularea este procesul de „înmagazinare" în subconștient a unor fapte de viață care, cu timpul, presează psihicul, îl chinuie și-l expun nevrozelor; defularea, dimpotrivă, este o eliberare a tensiunilor insesizabile, o readucere a faptelor traumatizante la suprafață; spun asta pentru că foarte mulți vorbesc despre refularea acestor tineri, dar cu sensul de defulare).

Accente

Sincer, nu găsesc o altă explicație pentru această Sodoma și Gomora a zilelor noastre - supravegheată 24 de ore din 24 de ochii reci ai unor camere de filmat care nu știu ce este rușinea - decât aceea că pentru a trăi, pentru a aduce ceva bani în conturi, televiziunile de astăzi sunt dispuse să vândă orice. Așa se explică preluarea rețetei pornografice a Casei Big Brother, așa ne putem explica de ce există o emisiune „Gheorghe" la Antena 1. Fiindcă, altfel, nu găsești o altă explicație, decât aceea că, poate, a înnebunit lumea. Să fi înnebunit?! Îmi palce să cred că nu.

Tristan Mihuța

Mesajul Directorului S. R. I., Alexandru Radu Timofte, cu prilejul împlinirii a 14 ani de la înființarea Serviciului

Astăzi, 26 martie 2004, se împlinesc 14 ani de când a fost înființat Serviciul Român de Informații. Privită dintr-o perspectivă instituțională, această perioadă poate părea realtiv scurtă, însă a fost, cu siguranță, deosebit de densă și plină de semnificații.

Acum 14 ani, o bună parte a lumii, incluzând România, se afla la începutul unei epoci de profunde transformări, care erau însoțite de speranțe pentru o viață mai bună și mai dreaptă, după căderea regimurilor comuniste.

Pe de altă parte, în imediata vecinătate a frontierelor României și chiar în țara noastră, extremisme latente izbucniseră în forme de exprimare violentă, opuse ca semnificație și deosebit de periculoase pentru procesele democratice aflate în curs.

Noile instituții politice, născute din voința populară, erau încă fragile și expuse unor provocări majore. Pe acest fond, sub imperativul protejării tânărului stat postcomunist și asigurării ireversibilității evoluțiilor democratice, crearea Serviciului Român de Informații a reprezentat o necesitate stringentă.

Anii care au urmat n-au fost deloc mai liniștiți. Aflată între două focare de conflict, din spațiile exsovietic și ex-iugoslav, fără alte garanții de securitate decât propriile resurse, România a trebuit să se confrunte, simultan, cu provocările interne deosebit de complexe - uneori cu accente critice -, în planurile politic, economic și social, asociate tranziției.

Doar o săptămână ne mai desparte de momentul în care steagul României va fi înălțat pe catargul pregătit în fața sediului central al NATO din Bruxelles. Suntem, de asemenea, în pofida distorsiunilor obiective și subiective care mai apar în acest proces, mult mai aproape de integrarea în Uniunea Europeană.

În planul acțiunii solidare, la niveul comunității euro-atlantice un accent aparte a fost și continuă să fie pus, de către statul și Serviciul nostru, pe participarea activă în campania internațională împotriva terorismului, declanșată după tragicele atacuri din Statele Unite ale Americii, din 11 septembrie 2001.

Necesitatea stringentă a angajamentului internațional împotriva acestui flagel, precum și a fenomenelor care îl favorizează, a continuat, din păcate, să fie dramatic subliniată de șirul de atentate - precum cele mai recente, de la Madrid - care au îndoliat multe popoare ale lumii, incluzând națiunea noastră.

În această zi de sărbătoare, în numele meu și al celorlalți factori de conducere, vă adresez tuturor mulțumiri pentru contribuțiile aduse la rezultatele obținute de Serviciul Român de Informații, și vă urez multă sănătate, împliniri în muncă și cât mai multe bucurii, alături de familiile dumneavoastră.

Târguri județene care rămân închise

Unele piețe din județul Arad rămân încă închise, deoarece nu au autorizație sanitar-veterinară de funcționare. De asemenea, un alt motiv de menținere a târgurilor închise este și acela privind amenajările de împrejmuire care nu sunt corespunzătoare. Din această categorie fac parte piețele de animale din Hălmagiu, Gurahonț, Curtici, Ineu și Sebiș. „Târgul din Lipova este și el închis din cauza pestei porcine care a fost în zonă", a declarat Dumitru Nișulescu, purtător de cuvânt la Direcția Sanitar Veterinară (DSV) Arad.

Anca Șumălan

Cimitirele - supravegheate cu camere de luat vederi

◆ Paznicii vor patrula cu scutere

Foto: V. Musca

Aleile din cimitire vor fi „îmbrăcate" în asfalt

Furturile și actele de vandalism produse tot mai des în cimitirele arădene au dat multă bătaie de cap conducerii Gospodăririi Comunale Arad. Recent, s-a găsit o soluție care se speră că va duce la scăderea acestor fapte antisociale. G.C.A. va monta camere de luat vederi la intrările în cimitire și în câteva zone critice (care au fost mai des expuse furturilor și actelor de vandalism). **„Vor fi monitorizați toți cei care intră în cimitire. Primul experiment de acest gen îl vom face la cimitirul Eternitatea. Sunt convins că rezultatele nu se vor lăsa așteptate iar cei certați cu legea vor fi depistați mai ușor"**, crede directorul G.C.A.- **Coloman Edeleni.** El spune că aceasta nu este singura măsură pentru îmbunătățirea sistemului de pază și supraveghere a cimitirelor: **„După ce vom asfalta aleile din cele două mari cimitre arădene (Pomenirea și Eternitatea), pe o porțiune de 20 de kilometri, vom dota paznicii cu motoscutere. Aceste mijloace de transport îi vor ajuta la o deplasare mai rapidă în timpul patrulării. Ei vor avea uniforme și dotări specifice autoapărării. Am luat modelul de la cimitirele din Sibiu - unde acest sistem funcționează foarte bine"**. O altă măsură luată recent de către conducerea G.C.A. este interzicerea pătrunderii cu autoturismele în incinta cimitirelor. Excepție de la regulă fac doar persoanele cu handicap sau cele foarte în vârstă - care se deplasează mai greu. Cu această ocazie s-a renunțat și la taxa care era percepută celor care intră cu automobilele în cimitir.

Altfel, până la sfârșitul acestei luni, arădenii vor beneficia de o reducere de 10 la sută la plata locurilor de veci. Pensionarii au, în plus, o reducere de 50 la sută. Precizăm că această ultimă ofertă se adresează doar pensionarilor care au pensie de până la două milioane de lei. **„Asta deocamdată, pentru că ne gândim să mărim acest plafon în cazul în care o să prelungim termenul de oferire a acestor reduceri"**, a conchis Edeleni.

Olimpiu Bulzan

15 minute în orice rețea, pe viață

e timpul să vii la Orange

La Orange poți să suni pe oricine, oricând! Abonează-te până la 31 martie și primești lunar, pe viață, 15 minute de convorbiri naționale, la abonamentul de 4 USD sau 10 minute de convorbiri naționale la abonamentele cu minute incluse.

Și asta nu e tot:

- orice opțiune îți alegi nu o plătești în primele 2 luni de abonament
- ai câte 100 de mesaje scrise naționale gratuite pe lună, în primele 2 luni de abonament
- primești 8 USD reducere (fără TVA) la telefoanele Nokia 3410, Nokia 3510i, Samsung C100, Siemens A55, Siemens C60, când prezinți cuponul atașat sau din pliant

Sagem myX-1 16 USD · Alcatel OT320 18 USD · Siemens A 55 32 USD · Nokia 3410 49 USD · Sagem myX-2 49 USD · Sagem MIX-5m 64 USD · Nokia 3510i 95 USD · Samsung C100 99 USD · Siemens C60 105 USD

www.orange.ro

pentru a beneficia de oferta promoțională, opțiunea aleasă inițial trebuie menținută activă în primele 2 luni de abonament; prețurile nu includ TVA; telefoane disponibile în limita stocului; oferta este valabilă la magazinul propriu și la partenerii Orange din județul Arad.

cupon reducere 8 USD (fără TVA)

Decupează acest cupon, vino cu el la magazinul propriu sau la partenerii Orange din județul Arad și ai acces, indiferent de tipul de abonament ales, la oferta Orange pentru telefoanele Nokia 3410, Nokia 3510i, Samsung C100, Siemens A55, Siemens C60, cu reducere de 8 USD (fără TVA). Ofertă valabilă până la 31 martie. Telefoane disponibile în limita stocului. Pentru un abonament cu unul dintre cele cinci telefoane se acceptă un singur cupon.

se completează de către vânzător

cod magazin: ☐☐☐☐☐☐☐☐☐☐ cod telefon: ☐☐☐☐☐☐☐☐☐☐☐☐☐☐☐

orange

Forța Democrată - un partid cu viitor spectaculos

susține Livius Ioja, membru al grupului de inițiativă al partidului Forța Democrată

– Stimate domnule Ioja, ce vrea să fie Forța Democrată?

– Forța Democartă este un partid național, de orientare democrat-radicală, de centru. Promovează doctrina social-democrată, se adresează tuturor categoriilor sociale, este deschis tuturor cetățenilor onești.

– Ce are în comun cu Forza Italia a lui Berlusconi, în afară de nume?

– Poate radicalismul și dorința de a accede în primele rânduri ale politicii și ale puterii, așa cum a făcut-o și Forza Italia, într-un termen foarte scurt.

– Bine, dar ce forță are Forța Democrată în Arad, ca să parafrazăm?

– Timpul scurs de la lansarea acestui partid în Arad ne îndeamnă să credem că va avea un viitor spectaculos, pentru că în nici o lună de zile avem deja 700 de membri. Zilnic, primim telefoane (la numerele 210065 și 256220) pentru solicitări de adeziune, așa că noi suntem optimiști, suntem convinși că va avea un viitor frumos.

– Ce personalități de primă mărime au urmat grupul de inițiativă al Forței?

– N-aș putea să vorbesc de personalități. Forța Democrată nici nu își dorește să aibă personalități. Am spus că partidul se adresează tuturor categoriilor sociale și este deschis cetățenilor onești. Forța Democrată vrea să atragă oameni care nu au mai făcut politică. Vrem să facem altceva decât s-a făcut până la ora actuală în România.

– Mai sunt asemenea categoriii în Arad, cu disponibilități pentru viața politcă? La vremea, sa, APR -ul s-a lansat exact cu ideea că îi adună pe cei care nu s-au înregimentat politic în primul an după Revoluție.

– Nu pot face o comparație între APR și Forța Dermocrată. Nici nu știu ce politică a adoptat APR-ul la vremea respectivă. Vă spun doar că intenția noastră este de a atrage oameni credibili, oameni curați, oameni care nu făcut politică și nu sunt de o moralitate dubioasă.

– Cine v-a urmat?

– Au plecat din PD un consilier județean, Ioan Căucean, un consilier

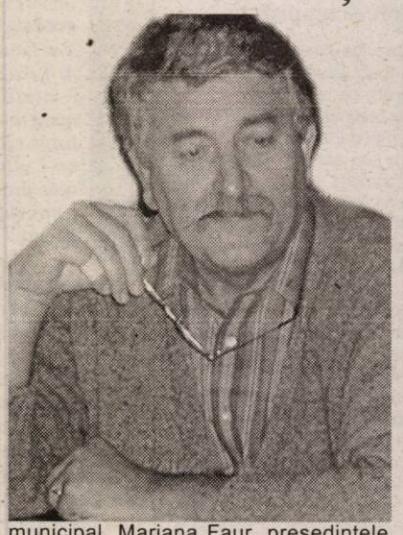

municipal, Mariana Faur, președintele Organizației Județene de Tineret de la PD și Traian Dima, care a fost unul dintre fondatorii Partidului Democrat.

– Totuși, un partid are ambiții. Ce-și propune Forța Democrată la Arad, pentru alegerile locale?

– Ne propunem un procent de peste 10% la alegerile locale, doi trei consilieri municipali și tot același număr de consilieri județeni și, nu se știe, poate și un primar.

– Cel puțin la ambiții stați bine. Am eu motive să cred că viitorul candidat al Forței la primăria municipiului sunteți chiar dumneavoastră...

– Încă nu se poate spune cine este candidatul, pentru că nu s-a discutat.

– Dar dumneavoastră ați intenționat să candidați pentru PD, chiar se vorbea că acesta ar fi fost și motivul pentru care ați plecat din acest partid; faptul că ați fi avut cu Falcă niște divergențe, el fiind prin încuscrire mai aproape de vârful partidului ..

– Nu am avut nici o competiție cu Falcă. Numirea candidaților PD nu s-a făcut de la nivel local, este un lucru real și nu cred că poate cineva să-l conteste. Falcă a fost numit de la nivel central, pentru că are cea mai mare notorietate. Dar notorietatea poate fi și pozitivă și negativă. Nu este egală cu intenția de vot.

– De care alianțe vă simțiți mai apropiat ideologic? Fac precizarea că ați prezentat formațiunea dumneavoastră ca având atât un caracter național, cât și o doctrină social-democrată. În același timp vă doriți și radicali asemeni italienilor lui Berlusconi.

– Da, când vine vorba de radicalism ne gândim la schimbări fundamentale care nu s-au făcut la vremea respectivă. Petre Roman a fost omul care a început reforma în România și poate tocmai de aceea a fost înlăturat.

– Național e Partidul Liberal, eventual țărăniștii, dar care sunt pe cale de dispariție, iar social-democrat este PSD și, atât cât mai este, PD-ul. De care latură vă apropiați cel mai mult: componenta națională, sau de cea social-democrată?

– De amândouă, în egală măsură.

– Totuși, de ce v-ați despărțit, după atâția ani, de PD?

– Pentru că sunt adeptul unor reguli, probabil că viața m-a învățat să fiu mai riguros, și mie nu-mi plac organizațiile în care nu sunt respectate niște principii.

– Care principii nu s-au respectat în PD?

– În primul rând nu s-a respectat statutul...

– În ce sens?

– Păi, s-au stabilit niște reguli și niște criterii foarte clare pentru promovare și așa mai departe, respectate trei ani de zile, până când au început să se facă listele.

– Îi acuzați de promovarea nepotismului?

– N-aș zice chiar așa, dar sunteți pe aproape. Nu se respectă niște criterii și niște principii. Și nu în ultimul rând, nu am fost de acord cu aducerea lui Gușă în partid. Cum e posibil ca după trei ani de zile, în care s-au terfelit și s-au bălăcărit în fața națiunii, să se întâmple exact ca în Caragiale. Nu pot să agreez un asemenea comportament. Asta a fost picătura care a umplut paharul și am ales să plec.

– Vă mulțumesc și vă urez succes pe noul drum politic.

A consemnat,
Ștefan Tabuia

Intreprinderile mici și mijlocii - în atenția PUR

Mircea Purcaru, vicepreședinte al PUR Arad, a declarat, în cadrul conferinței de presă de ieri, că doctrina umanistă susține și promovează dezvoltarea IMM-urilor. **„În această direcție PUR a acționat și în momentul în care a militat și a obținut crearea Ministerului pentru IMM-uri și Cooperație. Remanierile și restructurările Guvernului României s-au materializat prin schimbarea ministerului dedicat întreprinzătorilor în Agenția Națională pentru IMM-uri și Cooperație. Deși PUR a dezaprobat această măsură, a continuat să fie fidel întreprinzătorilor, pentru că, indiferent de puterea aflată la guvernare, facilitățile pentru IMM-uri trebuie menținute”.**

În opinia lui Mircea Purcaru, accesul IMM-urilor la finanțări se realizează destul de greu, iar una dintre cauze este tocmai insuficienta popularizare a programelor de finanțare.

Cosmin Buruc, student, s-a referit la faptul că Ministerul Educației și Cercetării trimite banii destinați studenților pentru transportul public cu o întârziere de trei luni, iar studenții arădeni care ajung să beneficieze de această subvenție sunt foarte puțini din cauza insuficienței banilor.

Sorin Neamțu, președinte pe municipiu, a spus că PUR Arad solicită conducerii Primăriei Arad să facă demersurile necesare pentru ca Cetatea Aradului să intre în circuitul turistic.

Daniel Albu

Cupa Poliției

Cu ocazia „Zilei Poliției Române”, în cadrul Inspectoratului de Poliție Județean Arad a avut loc o competiție sportivă între serviciile, birourile și formațiunile instituției, la fotbal, tenis de masă, tir și șah. În cele patru competiții s-au înscris 12 echipe: Detașamentul Poliției de Intervenție Rapidă (DPIR), Biroul de Ordine Publică, Serviciul Logistic, Biroul Furturi Auto, Serviciul Criminalistic, Poliția Curtici, Serviciul Judiciar, Serviciul de Combatere a Crimei Organizate și Antidrog, Serviciul Economic, Serviciul Poliției Rutiere și Serviciul Cabinet.

La fotbal, pe primul loc s-a clasat echipa D.P.I.R., urmată de cea a Biroului Judiciar și a Poliției Curtici. Cel mai bun jucător a fost desemnat comisarul Ioan Puie, golgeter - inspectorul principal Adrian Jurcă, iar titlul de cel mai tehnic jucător a revenit agentului Raul Pătroescu.

La concursul de tir au participat nu mai puțin de 100 de polițiști. La femei, pe locul I s-a clasat comisarul Adriana Guler, locul doi a fost ocupat de către subinspectorul Cristina Moldovan, iar pe locul trei a urcat agentul șef Olimpia Selegean. La bărbați, primele trei locuri au fost ocupate de către subcomisarul Ștefan Moldovan, inspectorul principal Nicolae Dumitru și agentul șef adjunct Emeric Erdei.

Prefectul Dan Ungureanu a fost desemnat cel mai perseverent prefect, la Cupa Poliției la tir.

Întrecerea la tenis de masă a reunit 25 de participanți, primele trei locuri revenind inspectorului principal Ioan Trifa, subcomisarului Teodor Voda și agentului șef adjunct Ioan Vidican.

De asemenea, la șah s-au întrecut 25 de polițiști, iar ocupanții primelor trei locuri au fost inspectorul principal Cozmin Crăciun, agentul șef principal Ioan Dragoș și subcomisarul Teodor Vodă.

Premierea câștigătorilor a avut loc ieri, în sala de festivități a IPJ Arad.

Sorina Ambruș

Paradoxuri

(urmare din pagina 1)

Cum capacitatea guvernului de a crea - printr-o reformă autentică - noi locuri de muncă este limitată, Executivul încurajează, direct (prin contracte oficiale) sau indirect emigrația forței de muncă excedentară. Nu este cea mai fireasca soluție dar, pe fondul sărăciei generalizate, principiile trec în planul doi. La fel au procedat după revoluțiile de catifea și ungurii și polonezii și cehii.

După datele Organizației Internaționale pentru Migrație, la această oră peste 1,7 milioane de români se află la muncă în țările U.E., în principal în Italia, Spania și Germania. Surse românești vorbesc de 2,1 milioane, deci de 10 la sută din populația țării. În urmă cu doi ani și trei luni, în momentul desființării vizelor 14,5 la sută dintre români erau șomeri. Luna trecută, procentul a coborât la 7,2 la sută, mai puțin decât în Franța, Italia, Belgia, Spania sau Germania. Statisticile occidentale spun că 72 la sută dintre românii plecați cu viză (evident, turistică de maxim 90 de zile) și-au găsit un contract legal de muncă, intrând apoi în legalitate. Cert e că an de an, ei trimit în țară circa două milioane de euro, bani ce echilibrează bugetul de stat, scad presiunea asupra cursului de schimb al monedei naționale și contribuie la dezvoltarea zonelor celor mai sărace. Pentru că, împinși de sărăcie, mizerie, șomaj, subdezvoltare, de disperare, locuitorii acestor județe din Moldova și Oltenia au fost cei care și-au luat primii lumea în cap, riscând totul pentru a scăpa de sărăcie. Și cei mai mulți reușesc, din banii câștigați în Occident ridicându-și case, cumpărând mașini și aparatură electronică performantă. Mai important însă decât câștigul material este cel spiritual, văd ca înseamnă civilizație, economie de piață, cum se construiește o afacere profitabilă, cum se muncește „în stil european”, cum trebuie să arate o casă.

De la 1 ianuarie 2002, data eliminării obligativității vizelor pentru spațiul Schengen, pe harta socială a țării s-au produs mutații semnificative. Sărăcia severă (sub 1,2 milioane lei pe persoană) s-a redus cu 10 procente iar pragul sărăciei (sub 1,8 milioane lei) a scăzut la jumătate. Venitul pe cap de locuitor al unei familii care are pe cineva plecat la muncă în străinătate este de 250-300 de euro lunar, pe când al unui român care muncește în România este de 80-100 de euro lunar.

Pe termen scurt, munca provizorie în străinătate poate reprezenta o soluție, cel puțin pentru un segment al populației (tineretul în special). Important însă e ca Guvernul, chiar și în an electoral, să continue reforma, să vedem de ce economia în general și industria în special au rămas înțepenite în structuri ineficiente, de ce noi românii muncim mult dar câștigăm puțin, de ce (în cifre) economia merge din ce în ce mai bine în timp ce noi o ducem tot mai rău. Cât timp aceiași români știu să muncească eficient în străinătate, adaptându-se regulilor de eficiență de acolo, dar în țară lucrează haotic, la limita minimei rezistențe, dezinteresat, Guvernul e de vină. Dar numai executivul, numai politicul să fie vinovat că după 14 ani ne zbatem încă în sărăcie și că, pentru a trăi cât de cât decent, două milioane de români nu văd altă șansă decât munca în străinătate? Greu de răspuns la această întrebare...

O sută de umaniști arădeni merg la Consiliul Național

La începutul lunii aprilie se va desfășura, la București, Consiliul Național al Partidului Umanist din România (social-liberal). Lucrările se vor axa pe aprobarea listelor de candidați pentru primari, consilieri locali și consilieri județeni. Delegația arădeană va fi formată din o sută de umaniști și va fi condusă de către Lia Ardelean, președinte al PUR Arad, membru în Biroul Permanent și în Consiliul Național.

D. Albu

CG&GC Intelligent Technology S.A. a devenit Integrator de Soluții Allied Telesyn

Sosit in Romania cu acest prilej, Miodrag Sundic, S.V.P European Sales Allied Telesyn, a subliniat: "Incheierea de noi parteneriate cu firme romanesti, cu care am colaborat excelent pana acum, se inscrie in politica noastra de consolidare a aliantelor strategice pe piata europeana. CG&GC IT SA are un management si o infrastructura teritoriala solida si acestea ii permit sa abordeze intr-un mod eficient si profesionist provocarile tehnologice pe care noi le aducem in mediul IT&C din Romania".

"Semnarea parteneriatului strategic intre Allied Telesyn si CG&GC IT SA in luna februarie, anul curent, este rezultatul firesc al colaborarii fructuoase dintre cele doua companii si deschide noi oportunitati comune de business. Cuvantul cheie al acestui parteneriat este INCREDEREA: in oameni si in produse performante. Intamplator sau nu, aceasta noua alianta vine in completarea celorlalte parteneriate pe care le avem cu firme japoneze -Toshiba, Brother si Panasonic. Numitorul lor comun este calitatea produselor", a completat Cornel Giurgea, presedintele CG&GC IT SA.

Allied Telesyn este o companie dedicata exclusiv networking-ului, pozitionandu-se intre liderii la nivel mondial in sectorul enterprise si small business, cu un portofoliu larg de echipamente pentru retele de comunicatii locale si internationale. Fondata pe premisa ca in piata exista nevoia de produse standardizate de retea, simple si de incredere, Allied Telesyn asigura o gama completa de solutii de retea, fara rival in industria de astazi -de la convertoare de media, hub-uri si switch-uri, adaptoare pentru retele pe fibra optica, pana la switch-uri Layer 3, concentratoare DSL (DSLAM) si router-e sau multiplexoare de fibra optica (cWDM).

Unul dintre elementele forte ale companiei, care o diferentiaza de competitorii sai, il reprezinta garantia si suportul asigurate tuturor produselor, oferind in primul rand, produse stabile si de calitate, la un pret competitiv, dar asigurand si o solutionare rapida a problemelor ce pot eventual sa apara in functionare.

Prin parteneriatul cu Allied Telesyn, CG&GC IT SA va beneficia de sustinere pentru proiectarea unor solutii optime, suport logistic imbunatatit, prin sprijinirea retelei de clienti, consultanta pe partea de implementare, programe de training, precum si de unele facilități comerciale.

La Universitatea „Aurel Vlaicu"

Conferințe de excelență

Cunoscutul profesor dr. Dale Kuehne, de la Universitatea din New Hampshire, Manchester, SUA, va susține luni, 29 martie și marți, 30 martie (de la orele 9 la 12) o serie de conferințe în sediul noului imobil din Complexul Universitar M (Micălaca) al Universității „Aurel Vlaicu". Tematica acestora va fi: „Viitorul democrației în America și în Europa" și „Conceptul de fericire la început de mileniu al III-lea". Profesorul dr. Dale Kuehne este un renumit specialist în științe politice. Domnia sa va sosi la Arad după ce a susținut un set de conferințe de zece zile la celebra universitate Cambridge. Profesor dr. Dale Kuehne este membru al American Political Science Association (Asociația Americană de Științe Politice) și este inclus în anuarul Who's Who of America's Teachers. Este autorul unor importante volume și studii pe teme de științe politice și istorie a religiilor.

Îi invităm pe toți arădenii care doresc să participe la aceste conferințe de excelență, demonstrând din nou că sunt cu sufletul alături de instituția noastră de învățământ superior și de importantele personalități care onorează cu prezența lor Universitatea „Aurel Vlaicu".

Rector, prof. univ. dr. Lizica Mihuț

Universitatea de Vest „Vasile Goldiș" deschide

CENTRUL DE STUDII IUDAICE

Luni, 29 martie, orele 16, în Aula „Ștefan Cicio Pop", a Facultății de Drept, va avea loc deschiderea Centrului de Studii Iudaice din cadrul Institutului de studii și cercetări „Vasile Goldiș".

Necesitatea înființării, la Arad, a unui centru de studii iudaice a devenit o prioritate a comunității academice arădene - în special a celei care gravitează în jurul Universității de Vest „Vasile Goldiș" - ca urmare a mutațiilor importante produse la nivelul mentalităților colective în contemporaneitate.

Inițiativa înființării acestui centru vine și în întâmpinarea tendințelor manifeste la nivelul Ministerului Educației și Cercetării, care sprijină cercetările axate pe problemele cruciale ale istoriei contemporane, cum este, de exemplu, studiul Holocaustului.

Deschiderea Centrului de Studii Iudaice la Arad, primul de pe lângă o instituție de învățământ, se bucură de prezența Excelenței Sale **RODICA RADIAN GORDON**, ambasadorul statului Israel în România. La festivitate vor participa: **Sandra Simovici** - atașatul cultural al Ambasadei statului Israel în România, președinții comunităților evreiești din zona de vest a țării, **prof. univ. dr. Liviu Rotman** (Univ. din Tel Aviv), **prof. univ. dr. Victor Neuman** (Univ. de Vest din Timișoara), conducerea Universității, cadre didactice și studenți, autorități și personalități locale.

S. M.

Admiterea la Universitatea „Aurel Vlaicu" Arad - în funcție de media generală la bacalaureat

● Interviu cu prof. univ. dr. ing. ec. Ionel Barbu, secretarul Comisiei Centrale de Admitere

– Domnule profesor, știm că încă din toamna anului trecut au început pregătirile pentru admiterea 2004. Ce noutăți sunt cu privire la admitere la Universitatea „Aurel Vlaicu", pentru anul universitar 2004-2005?

– Activitatea Comisiei Centrale de Admitere a Universității „Aurel Vlaicu" se desfășoară pe toată perioada anului universitar. Cum s-a terminat admiterea din anul 2003 au început pregătirile pentru Admiterea 2004, astfel încât candidații noștri să cunoască toate aspectele legale cu privire la acest moment foarte important din viața lor și activitățile să decurgă fără probleme deosebite și în conformitate cu toate reglementările MECT. Cel mai important aspect legat de admitere este faptul că aceasta se va face numai în funcție de MEDIA GENERALĂ A EXAMENULUI DE BACALAUREAT, indiferent de anul absolvirii liceului și de probele de la bacalaureat, excepție făcând specializarea Teologie Ortodoxă Pastorală de la Facultatea de Teologie.

– Ce motive ar fi pentru ca un absolvent de liceu să opteze pentru una din specializările de la UAV și care sunt facilitățile oferite studenților?

– Primul lucru ar fi paleta foarte largă de specializări din domeniile: teologie, științe umaniste și sociale, științe economice, inginerie, inginerie alimentară, turism și protecția mediului, științe exacte și institutori. Toate aceste specializări vin la cererea absolvenților de liceu și a pieței forței de muncă și se impun și de condițiile legislative și economice ale României. De exemplu, este cunoscut faptul că actualul guvern al României acordă o atenție deosebită întreprinderilor mici și mijlocii care doresc să angajeze absolvenți ce stăpânesc aspectele practice de inginerie, dar și juridice și economice. Astfel, a apărut specializarea Inginerie economică industrială în domeniul textilelor, știut fiind faptul că aproximativ 27-30% din exporturile totale ale României sunt în acest domeniu. Astfel, planurile de

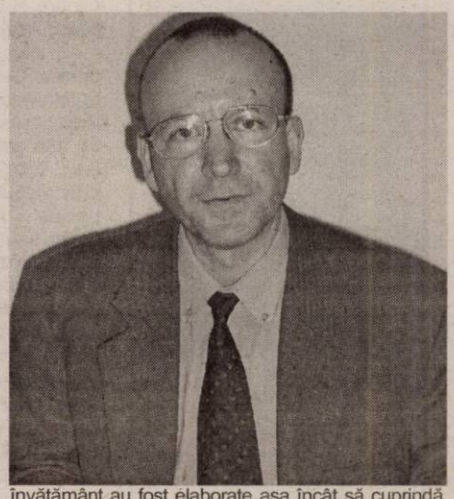

învățământ au fost elaborate așa încât să cuprindă atât discipline fundamentale și de specialitate din industria textilă cât și discipline economice și juridice. Tot pentru domeniul textilelor pregătim un dosar pentru specializarea design industrial.

De asemenea, prin legislația actuală se impune ca toți angajații din administrația publică să aibă studii de specialitate, motiv pentru care noi venim în întâmpinare cu specializarea Administrație publică. Despre specializarea management, cred că nici nu are rost să prezint motivele deoarece, probabil, este cea mai solicitată de către absolvenții de liceu, dar și de persoane care au deja un loc de muncă și doresc să se perfecționeze în acest domeniu, să-i spunem, al artei de a conduce, dar nu oricum, ci **eficient**, o societate comercială, o instituție publică sau o afacere de orice natură.

Pentru adaptarea la noile condiții economice și pentru a crește șansele absolvenților noștri de a-și găsi un loc de muncă s-au făcut o serie de schimbări ale planurilor de învățământ pentru a oferi viitorilor ingineri o ușoară flexibilitate și pliere în alegerea viitorului loc de muncă atât în producție cât și în învățământ, cercetare sau proiectare. Este și cazul specializării **Tehnologii textile**, și nu numai.

– Care este programul complet al admiterii?

– Prima sesiune de admitere va debuta imediat după afișarea rezultatelor de la examenul de bacalaureat, înscrierile se vor efectua în perioada 12-23 iulie (inclusiv sâmbăta și duminica), iar rezultatele se vor afișa în 24 iulie atât la sediile facultăților cât și pe site-ul universității cu adresa www.uav.ro. În cazul în care mai rămân locuri neocupate, se va organiza a doua sesiune de admitere în luna septembrie, când înscrierile se vor face în perioada 1-17 septembrie, iar rezultatele se vor afișa în 18 septembrie. Excepție de la acest program cât și pentru actele necesare la înscriere, face specializarea Teologie Ortodoxă Pastorală din cadrul Facultății de Teologie, motiv pentru care rugăm candidații noștri să contacteze decanatul acestei facultăți.

– Cum se vor face înscrierile?

– Înscrieri se fac atât în zilele lucrătoare, cât și sâmbăta și duminica, la sediile facultăților, unde este afișat și programul de lucru. Pentru o mai bună orientare a absolvenților oferim și adresele facultăților: Facultatea de Inginerie - Calea Aurel Vlaicu nr. 43, tel. 250.389; Facultatea de Științe Economice, Bd. Revoluției nr. 77, tel. 280.702; Facultatea de Științe Exacte - tel. 219.000, Facultatea de inginerie alimentară, turism și protecția mediului - tel. 219.331, Facultatea de Științe Umaniste și Sociale - tel. 219.336, Colegiul universitar pedagogic de institutori și cel de asistență socială - tel. 219.555 - Micălaca, str. E. Drăgoi, nr. 2, zona 300 și Facultatea de Teologie - str. Academia Teologică nr. 9, tel. 285.855.

A consemnat,
V. Filip

Universitatea „Aurel Vlaicu" a început Programul de perfecționare periodică

Departamentul de Pregătîre a Personalului Didactic din cadrul Universității „Aurel Vlaicu" Arad a început Programul de perfecționare pentru institutori, învățători și educatoare, precum și pentru profesorii din învățământul gimnazial și liceal prin prezentarea planului-cadru, selectarea opționalelor de către cursanți și stabilirea calendarului de desfășurare a activităților.Organizate în sistem cu frecvență redusă, cele 280 de ore se vor realiza în sesiuni compacte de scurtă durată, la sfârșit de săptămână și în vacanțe

– La întâlnirea de organizare cu conf.univ.dr. Dorin Herlo, directorul DPPD s-au discutat aspecte legate de realizarea eficientă a celor trei module și s-au stabilit disciplinele opționale din pachete sugerate de programe. Cadrele universitare angajate în derularea și gestionarea celor două programe („Institutorul școlii de mâine" și „Profesorul și școala viitorului") și-au conceput cursurile și suporturile de curs în viziune dinamică, cu accent pe utilități și aplicabilitate.

Activitățile didactice propriu-zise demarează în data de **2 aprilie a.c. ora 15, în Aula „Iuliu Maniu", a Rectoratului Universității „Aurel Vlaicu" Arad, B-dul Revoluției, nr.81.**

Mâine are loc simularea bacalaureatului și a testelor naționale

Mâine, 27 martie, de la ora 9, se va desfășura simularea examenului de bacalaureat și a testelor naționale la clasa a VIII-a. Peste 6000 de elevi arădeni vor fi implicați în simulări, care vor respecta întocmai condițiile de examinare. În scopul bunei desfășurări a examenelor, astăzi, de la ora 12, la ISJ Arad, președinții de comisii se vor întâlni pentru chestiuni organizatorice. Lucrările vor fi corectate în trei centre (două pentru bacalaureat și unul pentru testele naționale), rezultatele fiind finalizate marți.

C. L.

Echipă de la MECT în inspecție la școli arădene

Când recomandările devin fapte...

În aceste zile, o echipă de la **Direcția Audit a Ministerului Educației, Cercetării și Tineretului,** condusă de inspectorul general **Vasile Cautiș**, s-a aflat la Arad pentru a evalua cum se realizează educația continuă, formarea personalului didactic din învățământul preuniversitar. Echipa a inspectat 21 de unități școlare din județ, de la grădinițe la colegii, a verificat documentele școlare, a urmărit modul în care conlucrează Inspectoratul Școlar General, Casa Corpului Didactic și școlile în vederea perfecționării cadrelor didactice. Totodată, această inspecție a fost și una de revenire după cea efectuată în februrarie 2003. În urma controlului, s-a constatat că **„S-a ținut cont de recomandările din raportul de evaluare, se vede un anumit salt din aprilie 2003 și până în prezent, activitățile metodice s-au îmbunătățit, inspecțiile la fel"**, a remarcat insp. gen. **Vasile Cautiș**, ieri, în cadrului unei conferințe de presă. De asemenea, domnia sa a mai apreciat faptul că s-a mobilizat comunitatea locală, ca dovadă că în mediul rural sunt unele școli „cum nu sunt în București" (de exemplu la Andrei Șaguna, Dorobanți, Chișineu-Criș, ș.a.). Prof. **Zoea Rotaru**, inspector școlar general la ISJ Arad a mulțumit pentru aprecieri, subliniind că **„Suntem bucuroși că am avut un asemenea control, pentru că astfel putem să evaluăm activitatea de perfecționare dintr-o altă perspectivă și să ne asumăm responsabilitățile care decurg din această evaluare".**

C. L.

Noi meserii

Proiectul de relansare a învățământului rural se aplică experimental în șapte județe între care și în județul nostru. În cadrul acestuia apar posturi noi, care până acum nu existau în sistemul preuniversitar de învățământ. Dintre acestea menționăm cele de facilitatori ce vor fi ocupate de cadre didactice care îi vor învăța pe profesori să întocmească granturi și diverse programe. Vor fi doi asemenea facilitatori în fiecare județ, selectați dintre cei care au mai urmat programe de formare, care vor fi pregătiți în urma unei licitații internaționale și vor rămâne la catedră, urmând să fie plătiți în funcție de activitatea pe care o desfășoară. O altă categorie de posturi noi vor fi cele de mentori, selecția acestora urmând să fie asigurată tot în urma unor seminarii regionale, iar pregătirea va fi asigurată tot în urma unei licitații internaționale. Vor exista câte doi mentori în fiecare județ, cadre didactice având cel puțin gradul didactic II, iar cel puțin unul dintre ei va fi învățător. Aceștia vor beneficia de mașină de serviciu și se vor deplasa la școlile din mediul rural, urmând să fie detașați de la catedră pentru o perioadă de 5 ani, cu un salariu de 500 USD/lună. Aceștia nu se vor confunda cu celălalt tip de mentori, care funcționează în fiecare școală (de regulă șefii de catedră) și care au rolul de a asista și îndruma stagiarii.

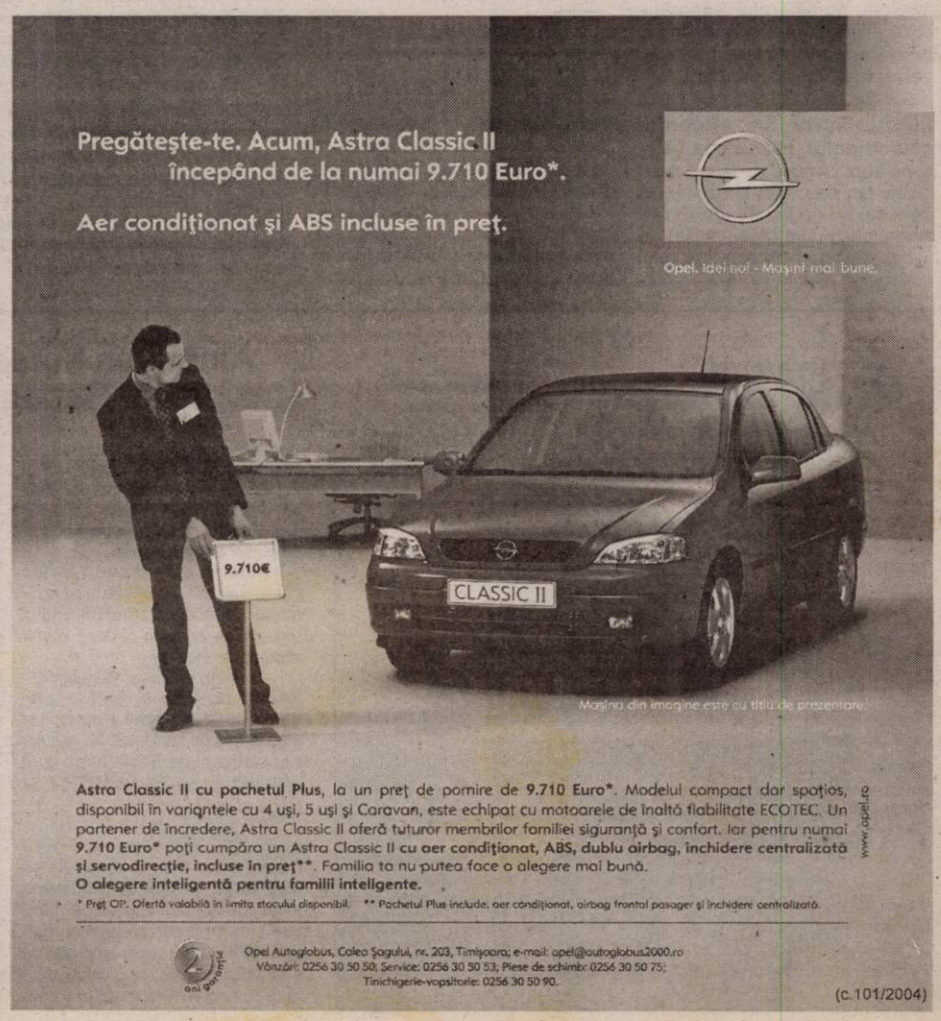

Cabinetele medicale - concesionate pentru 49 de ani

(Urmare din pagina 1)

Probleleme nu au întârziat, însă, să apară. Majoritatea cabinetelor îndeplinesc condițiile minime de igienă și dotare cu aparatură medicală. Felul în care arată lasă loc de mai bine. Cine ar fi trebuit să schimbe fața cabinetelor? Medicii, pe banii lor. Dar nici un doctor nu a fost atât de nebun încât să investească serios în amenajarea unui spațiu pe care l-a primit doar împrumut pe cinci ani, fără să aibă nici cea

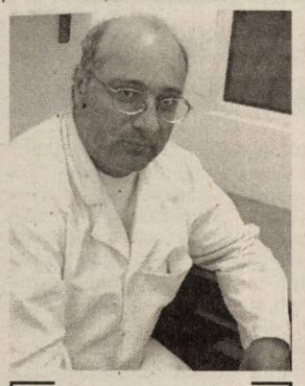

Dr. Ion Şerban

mai mică certitudine că acel spațiu va fi, ulterior, al lui. (Și-a investit, eventual, banii, în amenajarea unui alt cabinet, privat). Fostele cabinete „de stat" și, mai ales, spațiile de așteptare destinate pacienților au fost condamnate, astfel, la... nepăsare generală. Rezultatul este dureros de evident.

Vine concesionarea!

Cu toate că, cel puțin la nivel local, au fost vehiculate diverse variante de soluționare a situației, acestea nu s-au transformat în decizii. S-a așteptat, probabil, scadența comodatului. Sau poate intervenția Bucureștiului. Nu a contat pentru nimeni prețul acestei așteptări.

Cum termenul de expirare a contractelor de comodat se apropie, mai marii Sănătății s-au văzut obligați să rezolve cât mai repede problema. Într-o lună de zile urmează să apară o hotărâre de guvern, al cărei proiect aparține Ministerului Sănătății, care prevede **concesionarea, pe o perioadă de minimum 15 ani, și maximum 40 de ani, fără licitație, a cabinetelor care funcționează în sistemul comodatului**. În această categorie sunt incluse, pe lângă cabinetele din policlinici, și cabinetele unor medici de familie și ale unor stomatologi. Din cele 10.000 de astfel de cazuri existente la nivel național, 429 sunt din Arad (257 - asistență primară, 122 - asistență medicală ambulatorie de specialitate, 50 - stomatologie).

Proiectul mai prevede ca în primii cinci ani de la concesionare, medicii să plătească o redevență de maximum 1 euro/m. p. La aceste sume se vor adăuga altele, deoarece fiecare medic trebuie să contribuie cu o cotă indiviză pentru spațiile comune din imobil (holuri, scări etc.). În proiect se mai arată că, în cazul medicilor de peste 51 de ani, concesionarea să se facă doar până la pensionare. În proiectul hotărârii nu se precizează dacă medicii vor mai fi obligați să încheie contracte cu Casa de Asigurări pentru a putea concesiona aceste spații publice.

Cei mai avantajați sunt pacienții

Dr. Ion Șerban, președintele Asociației „Policlinica Municipală", consideră că cei care au cel mai mult de câștigat în urma concesionării cabinetelor din Policlinică sunt pacienții care apelează la serviciile medicilor de aici. Dacă aceste cabinete medicale au mai fost, cât de cât, întreținute de-a lungul timpului, imensele holuri de așteptare, de regulă tixite cu bolnavi, arată jalnic. **„Având siguranța unei perioade îndelungate de «proprietate», asta înseamnă investiții, înseamnă dotarea cu echipamente medicale de calitate, înseamnă, în ultimă instanță, creșterea calității actului medical. Ne gândim chiar să punem și un ascensor**

Dr. Nicolae Nedea

în Policlinică, în special pentru pacienții mai în vârstă, dar și pentru ceilalți. În fond, toți au nevoie de amenajări, de confort și de calitatea actului medical - punctează dr. Șerban. **În ceea ce ne privește pe noi, medicii, principalul avantaj ar fi acela că nu mai suntem șantajați de Casa de Asigurări - așa cum se întâmpla în perioada comodatului, că avem asigurat un spațiu în care să ne desfășurăm activitatea, liniștiți, până la pensionare."**

Cu toate că nu va mai exista constrângerea CAS, președintele Asociației „Policlinica Municipală" consideră că medicii pe care îi reprezintă vor continua să încheie contracte cu Asigurările, astfel încât pacienții să beneficieze, ca și până acum, de gratuitatea serviciilor medicale. La fel se va întâmpla, probabil, și în ambulatoriile de specialitate din județ care funcționează în fostele policlinici ale spitalelor teritoriale.

Medicii de familie - ajutați de primar

Din cele 257 de cabinete ale medicilor de familie, care intră sub incidența HG, marea majoritate se află în teritoriu. La nivelul municipiului, problema a fost, în mare parte, rezolvată în urmă cu patru ani. Cum, ne explică **dr. Nicolae Nedea**, președintele Asociației Medicilor de Familie din județul Arad (AMFA). **„În 2000, prin amabilitatea d-lui primar Dorel Popa, personal, și a CLM, toate spațiile care nu au avut sarcini pe CF (nu erau revendicate sau în judecată pe Legea 112), în care funcționau cabinetele medicale ale medicilor de familie, s-au vândut medicilor de familie, prin hotărâre de Consiliu Local. Am fost singurul oraș din țară unde s-a întâmplat așa ceva. A fost un act de mare curaj din partea primarului."** 30 de spații/imobile au fost trecute în proprietatea medicilor de familie. A rămas însă nerezolvată situația a încă zece astfel de cazuri.

În ceea ce-i privește pe medicii de familie din teritoriu, în 2002, AMFA a încercat o „mișcare" similară celei din municipiu. Dr. Nedea precizează: **„Am apelat la sprijinul Consiliului Județean, însă pentru a se întâmpla același lucru ca și la Arad, era nevoie de hotărâri ale consiliilor locale din fiecare comună și oraș din teritoriu. Din păcate, numai la Sebiș s-a întâmplat așa.** (Primarul Lamb ing este medic de profesie - n. r.)".

„Concesionarea cabinetelor e un lucru extraordinar. Avantajele sunt evidente. Fiind cabinetul lui, medicul poate face investițiile de igienizare (gresie, faianță etc.). Ideea concesionării este, în același timp, și o metodă de a stimula medicii să rămână la țară" - consideră președintele AMFA.

Stomatologii așteaptă credite avantajoase

Dr. Lucian Mihăilescu, președintele filialei arădene a Uniunii Asociației Medicilor Stomatologi (UNAS) remarcă: **„Dacă, în perioada comodatului, medicii nu au investit în cabinete astfel încât acestea să corespundă normelor de igienă, concesionarea îi va face, cu siguranță, să fie mai interesați să-și pună la punct spațiile unde lucrează. Este binevenită și promisiunea ministrului Sănătății de a le acorda medicilor care își desfășoară activitatea în comodat credite cu dobândă mică, pentru amenajarea ca-**

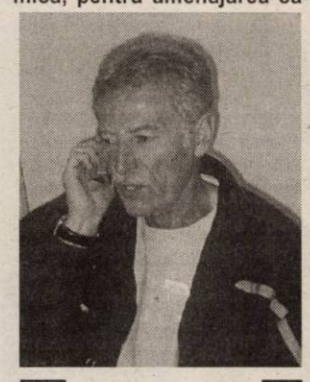

Dr. Lucian Mihăilescu

binetelor. Am înțeles că deja s-au purtat discuții în acest sens cu două bănci."

Dr. Mihăilescu ne-a informat că aproximativ 20% dintre medicii stomatologi arădeni care lucrează în comodat, sunt din municipiu (Policlinica Municipală și Policlinica de Stomatologie din Vlaicu), restul - din județ. Ca și în cazul medicilor de familie, problema stomatologilor din municipiu este, în mare parte, rezolvată. **„Prin hotărârea Consiliului Județean nr. 184/28 noiembrie 2003, s-a aprobat concesionarea fără licitație publică a șase spații din Dispensarul Policlinic de Stomatologie din Vlaicu, către cabinetele medicale care își desfășoară activitatea în acestea. Restul spațiilor din imobilul din Vlaicu sunt închiriate către Universitatea „V. Goldiș" de la Consiliul Județean, pentru Clinica de Protetică Dentară"** - subliniază președintele UNAS Arad. Scopul principal al uniunii a fost, de fapt, tocmai rezolvarea situației cabinetelor stomatologice preluate din rețeaua de stat.

Foto: Ștefan Matyaș

La BRD

Credite imobiliare în valută

Creditul imobiliar în valută **Habitat Plus** vine în întâmpinarea nevoii persoanelor fizice pentru un credit imobiliar comod, flexibil și transparent.

Pentru cumpărarea, construirea, terminarea, extinderea, modernizarea unei locuințe sau a unei case de vacanță, BRD - Groupe Societe Generale oferă creditul imobiliar **Habitat Plus**, care reprezintă cea mai bună ofertă din punct de vedere al dobânzii existente pe piață pentru acest tip de împrumuturi. Un alt element important este existența unor perioade de grație de 6 luni pentru terminare și de 12 luni pentru construirea locuinței.

În plus, BRD - Groupe Societe Generale este singura bancă din România care a lărgit accesul la credit și pentru alte categorii de beneficiari, între care se găsesc practicanții de profesiuni liberale - medici, avocați, notari sau alte persoane fizice autorizate, clienți care în ciuda potențialului financiar, beneficiază de puține oferte de finanțare specifice din partea băncilor. Acesta este motivul pentru care BRD a lansat noul produs, **„Primo"**, care, față de **Habitat Plus**, poate finanța o gamă mai largă de obiective de investiții, precum: construirea, cumpărarea sau amenajarea de imobile, inclusiv a celor cu destinație de birouri, clinici private, mini-hoteluri sau restaurante, putând include în poriectul finanțat și terenul ferent acestuia.

Habitat Plus și **Primo** sunt singurele produse de pe piață care oferă avantajul stabilirii dobânzii prin adăugarea, în baza unui indice monetar internațional, a unei marje fixe pe întreaga perioadă de creditare, stabilită prin contract.

Ele sunt disponibile atât în dolari, cât și în euro, alegerea rămânând la latitudinea clientului, iar valoarea creditului poate atinge 250.000 Euro. De asemenea, tot clientul decide durata de rambursare a creditului, care poate ajunge până la 15 ani, precum și valoarea avansului depus, care poate coborî până la 30% din valoarea investiției. Paleta imobiliară a creditelor este largă, ea permițând atât cumpărarea, construirea, terminarea, extinderea, modernizarea unei locuințe sau case de vacanță, cât și construirea, cumpărarea sau amenajarea de imobile cu destinație de birouri, clinici private, mini-hoteluri sau restaurante.

Micii ecologiști și Ziua Mondială a Apelor

Preșcolarii Grădiniței PP 17, în colaborare cu Agenția de Protecție a Mediului Arad au sărbătorit Ziua Mondială a Apelor. Cu acest prilej, copiii din grupele pregătitoare au participat la activități didactice cu caracter ecologic. Ei au demonstrat că au cunoștințe despre importanța păstrării apelor curate, nepoluate, precum și a protejării viețuitoarelor care trăiesc în ele.

„După cercul pedagogic «Micii ecologiști», organizat în luna noiembrie de Grădinița PP 17, acțiunea recentă face parte dintr-un program ecologic complex, menit să-l familiarizeze și să-l sensibilizeze pe copil încă de la vârsta preșcolară cu privire la problemele de mediu", ne-a declarat d-na director Florica Maxa Sida.

Drimenț Adina

Întâlnire a deponenților fostei Bănci Minerva

Comitetul de inițiativă pentru recuperarea banilor deponenților arădeni la fosta Cooperativa de Credit Banca Populară Minerva invită sâmbătă, 27 martie a.c., la ora 10, în Piața Avram Iancu, pe arădenii care au fost păgubiți, pentru a discuta despre modul de recuperare a banilor.

QUASAR INDUSTRIES
TROCAL Calitate germană!
Cumpără tâmplărie PVC cu geam termopan până la data de 20 mai 2004 și beneficiezi de
20% reducere + Montaj gratuit!
geam termopan Low-E la preț de geam termopan float!
în rate prin Creditul Quasar
Creditul QUASAR până la 4 ani girant avans
Sistem de creditare oferit de Raiffeisen Bank.
ARAD - Ziridava Shopping Center, Bd. Revoluției, Et. 3, Tel/fax: 0257/27.00.06
TIMIȘOARA - Centrul Comercial CASA NOVA, Str. Miresei, nr. 1, Tel/fax: 0256/27.04.21
FERESTRE ȘI UȘI DIN PVC CU GEAM TERMOPAN

Atribuirea burselor la Colegiul Universitar Pedagogic de Institutori

Așa după cum se cunoaște, la fiecare început de an universitar și la sfârșitul semestrului I al aceluiași an, după o amplă și riguroasă analiză, studenții Colegiului beneficiază de burse alocate de stat.

Bursele sunt repartizate de către studenți în funcție de rezultatele obținute la sfârșitul anului universitar, precum și după prima sesiune de examene.

Conform criteriilor Regulamentului de acordare a burselor, studenții de la Colegiul Universitar Pedagogic de Institutori au atribuit trei categorii de burse după cum urmează: burse de merit, burse de studiu și burse sociale.

Bursele de merit se atribuie tuturor studenților care au media minimă 9,80. Bursele de studiu se repartizează în ordinea descrescătoare a mediilor, în funcție de cuantumul acordat de conducerea universității, iar bursele sociale se acordă în funcție de veniturile pe membru de familie și cu prioritate studenților orfani.

La Colegiul Universitar Pedagogic de Institutori s-au acordat 41 de burse, dintre care 2 burse de merit, pentru care evidențiem și felicităm cu acest prilej studentele: Nădășan T. Mariana din anul II cu media 10,00 și Blaj I. Ileana din anul II cu media 9,88.

Pentru studiu s-au acordat 23 de burse și de asemenea felicităm toate studentele care se bucură de ele, menționând faptul că cea mai mică medie pentru bursele de studiu a fost 9,33.

Pentru cea de a treia categorie, s-au acordat 16 burse sociale încercând în limita posibilităților să-i ajutăm și să-i stimulăm pe studenții cu o situație materială precară.

Se cuvine să apreciem spiritul de discernământ și obiectivitate de care a dat dovadă în această acțiune Comisia studenților privind acordarea burselor.

Lect. univ. Petru Jurița

Pentru alții ești mic.
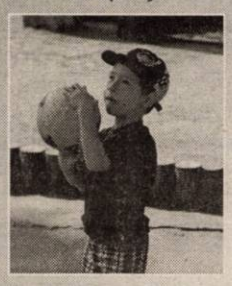
BUSINESS CREDIT
- Suma: între 2.500 și 10.000 USD/EUR
- Beneficiari potențiali: persoane fizice autorizate, asociații familiale, liberprofesioniști, societăți comerciale cu cel puțin 6 luni de activitate în producție, comerț sau servicii.
DISPONIBIL ȘI PENTRU ARAD
(c.87/2004)
Pentru noi ești doar la început!
Termene și sume flexibile | Garanții flexibile | Rapiditate
Sucursala Timișoara
Calea Torontalului Nr. 1, Timișoara
Tel.: 0256.224.422, Mobil: 0723.561.385, 0745.396.670
Miro Bank. Partenerul dezvoltării tale!
www.mirobank.ro
Mizo Bank BANCA DE MICROFINANȚARE
Acționarii băncii sunt:
•BERD • IFC - divizia de investiții a Băncii Mondiale
•Commerzbank • DEG • IMI • FMO

Momentul adevărului

Are sau nu „Bătrâna Doamnă" față de Divizia A!

• Avancronica derby-ului Olimpia Satu Mare - FC UTA

Ce meci mâine la Satu Mare. Se întâlnesc ocupantele primelor două locuri ale seriei a III-a a Diviziei B și principalele candidate la promovarea în prima divizie. O partidă în care se va juca doar la victorie. O dispută de (aproape) totul sau nimic. O confruntare din care ar putea sări multe „scântei". Un moment al adevărului pentru „Bătrâna Doamnă", care ne poate demonstra că visele de accedere în elita fotbalului românesc nu sunt iluzorii...

• Dor de revanșă

În tur, după un meci cu trei eliminați, UTA câștiga, la limită, scor 1-0, în fața Olimpiei. Elevii lui Josef Kiprich își doresc enorm revanșa. Mai ales că au cam rămas datori în fața patronului lor, Mircea Govor, în acest început de retur. Doar o victorie chinuită, în fața propriilor suporteri și un egal norocos, smuls pe terenul celor de la ACU Goldiș. Foarte puțin pentru o formație ce conduce trena seriei.

Gazdele nu pot conta pe Zahariuc (care își ispășește ultima etapă de suspendare), în vreme ce, Răileanu și M. Rus au șanse mici de a evolua din pricina unor accidentări. Totuși, fostul internațional maghiar mizează pe o revenire de formă a cuplului de atacanți Roszel - Ciolănel, de la care așteaptă golurile victoriei. **„Trebuie să fim atenți, pentru că UTA joacă bine în deplasare"** - a declarat Kiprich. În privința unei formule de start, aceasta ar putea arăta astfel: Suciu - Batin, Csik, Honyak, Dragomir - Goșa, Negrea, Băban, Sălăgean - Roszel, Ciolănel.

Jean Vlădoiu este capabil de a străpunge defensiva Olimpiei, chiar și pe terenul acesteia.

• Luptați, băieți!

„Alb-roșii" au intrat încă de miercuri în cantonament, la Hotel Parc, pentru ca ieri după-amiază să plece spre Satu Mare. Chiar în orașul lui Govor, elevii pregătiți de Ilie Stan vor efectua astăzi un ultim antrenament înaintea derby-ului cu lidera la zi a ierarhiei. Fără fundașul Cristian Panin (suspendat) și fără mijlocașul Drida (nerefăcut), UTA va încerca să reziste în „buncaoul" lui Govor. Misiunea arădenilor nu va fi una deloc ușoară, dar dacă băieții vor lupta pentru culorile clubului și prima promisă, obținerea unui rezultat pozitiv stă în puterile lor. Cele mai mari probleme pe care le are antrenorul Stan sunt legate de postul de jucător de bandă dreapta, unde tânărul Rusu are mari șanse de titularizare. La Satu Mare, „alb-roșii" ar putea prezenta următoarea garnitură de start: Mârne (Grozav) - Luca, Varga, Demian - Rusu, Szillyer, M. Popescu, Bota, Panaitescu - Vlădoiu, Orlando.

• Războiul declarațiilor

Mircea Govor: „Nu îmi este frică de UTA. A jucat la Deva doar în fața a jumătate de echipă. La Satu Mare, altfel vor sta lucrurile".

Ilie Stan: „Govor urmărește purtarea unui război psihologic. Vrea să ne destabilizeze. Dl. Govor să-și vadă de echipa sa și să ne lase pe noi în pace".

• De reținut

Galeria „Red Fighters" pune la dispoziția suporterilor UTA-ei două autocare pentru deplasarea de la Satu Mare, care vor pleca din fața stadionului sâmbătă dimineața, la ora 04,00. Dacă îi adăugăm și pe fanii „Bătrânei Doamne" ce se vor deplasa cu trenul sau mașinile personale, ajungem să sperăm că UTA va fi încurajată de peste 500 de arădeni la derby-ul promovării.

Partida de mâine, ora 11, ce nu va mai fi transmisă în direct de TV Sport i-a fost încredințată „centralului" craiovean, Sebastian Colțescu. Acesta va fi asistat de timișorenii Sorin Caia și Cornel Avram, iar observator F.R.F. a fost desemnat Octavian Streng (Oradea).

Daniel Scridon

Albe și negre

Pentru unii mumă...

Abil, primarul Dorel Popa nu scapă nici o ocazie de a se lăuda cu ajutorul acordat - direct sau indirect - sportului arădean. În speță, echipei fanion a Aradului și, mai nou, celor de la Box Club. Ce uită însă întâiul gospodar al orașului - cu bună știință sau nu - cu privire la soarta sportului local?

Trece prea ușor peste intenția declarată de a dărâma un stadion de fotbal, pentru a face loc unui supermarket. Noroc cu intervențiile ferme ale o parte a presei locale dar și a unor personalități din frunțea sportului românesc, care i-au mai tăiat din elan domnului primar. Până când...

Uită că a promis sprijin Clubului Sportiv Astra și susține un proiect de concesionare a unui teren din vecinătatea bazinului de înot de la Pădurice, către Comunitatea Regională Penticostală din Arad, care - musai - acolo vrea să-și ridice un sediu administrativ. CS Astra, un club care se autofinanțează, a solicitat concesionarea terenului pentru extinderea bazei sportive, unde numai anul trecut peste 500 de copii ai Aradului au învățat să înoate prin programul sprijinit de Guvern «Înotul pentru toți».

Nimeni nu spune că penticostalii nu au nevoie de un sediu, dar în urma unor discuții cu „cărțile pe față", s-ar putea găsi un alt amplasament pentru aceștia. Într-o zonă eminamente sportivă, un astfel de sediu n-ar da bine. Între un poligon de tir și un bazin de înot.

Și mai omite dl. Popa un amănunt. Că în sportul arădean există pe lângă legendara UTA, încă o grupare de Divizia B, ACU Goldiș, iar baschetbaliștii de la West Petrom au și „surori" marca B.C. ICIM. Pentru că nu e corect pentru unii să fii mumă, iar pentru alții...

Daniel Scridon

Avancronica meciului ACU Goldiș - Oașul Negrești

Studenții nu au voie să dea greș

După începutul bun de sezon, cu o victorie și un egal, elevii lui Marcel Coraș au acum posibilitatea, dar și obligația, să câștige, pentru a părăsi zona periculoasă a clasamentului. Adversarul nu este unul de speriat și nu spune mare lucru. Oașul Negrești este o echipă muncitoare, dar destul de modestă, care se agață de orice meci, poate, poate, va obține ceva.

Din păcate, la gazde va lipsi căpitanul Aslău, dar și Pocean, absența primului fiind mai importantă. Marcel Coraș spune: **„Chiar dacă ne va lipsi doi jucători, unul important, nu ținem decât victoria. E de datoria noastră să câștigăm acest joc și să urcăm, încet, încet, în clasament, până vom ajunge pe la mijlocul lui. La meciul de sâmbătă, cu Oașul Negrești, dorim să confirmăm începutul bun de retur, prin obținerea celor trei puncte puse în joc, dar și printr-un joc spectaculos, care să atragă cât mai mulți spectatori la stadionul nostru."**

În afară de cei doi suspendați, Balint ridică semne de întrebare, căci nu s-a antrenat până ieri, din cauza unei accidentări, însă cei de la ACU Goldiș sunt încrezători și cred că îl vor putea folosi în acest meci.

În aceste condiții, primul unsprezece va arăta astfel: Sinescu - Balint, Stupar, Bogoșel - Folea, Vezan, Turcan, Vișan, Anca - Solomon, Mușat.

Formația oaspete, care va veni la Arad să „ciupească" ceva, se va baricada, probabil, în apărare, iar pe contraatac va încerca să speculeze greșelile defensivei celor de la ACU Goldiș. Spunem asta, pentru că în atac oaspeții au oameni experimentați.

Antrenorul Zoltan Ritli a primit o grea lovitură etapa trecută, la partida cu Minaur Zlatna, căci cel mai bun fundaș al său, Roman a fost eliminat, deci va lipsi din primul unsprezece, la jocul cu studenții de pe malurile Mureșului..

Prima garnitură va fi, probabil, următoarea: Pintea - Vida, Buciuman, Marincean, Pașca - Budeanu, Homorozan, Țiplea, Cr.Pop - Ilea, Szekely.

Meciul de mâine, de pe stadionul „Astra - CFR" va începe la ora 11.00 și va fi arbitrat de o brigadă formată din Orlando Trandu (Timișoara) - la centru, ajutat de Nicușor Asandei (Reșița) și Ștefan Necula (Baia Mare) - asistenți. Observator FRF: Ion Constantinescu - Craiova.

Leo Sfâra

Programul competițiilor

● **Fotbal.** În Divizia B, sâmbătă, ora 11, pe stadionul ACU are loc meciul: **ACU Goldiș Arad-Oașul Negrești**.

● În Divizia C, astăzi, ora 15: **UAV Telecom Arad-CF Dej și Șiriana Șiria-Victoria Careî**.

● În Divizia D, etapa a 18-a: Mureșul Zădăreni-UTA II, Șoimii Pâncota-Romvest, Șoimii Lipova-Dacia Beliu, U. Vinga-Înfrățirea Iratoșu, Gloria Arad-Voința Macea, Crișul Chișineu Criș-Voința Mailat, AQUA Vest-Victoria Nădlac. Olimpia Bârzava stă.

● **Baschet.** Sâmbătă, la Sala Sporturilor „Victoria" au loc meciurile de baschet din cadrul Diviziei A, după următorul program:

● **ora 10,30: BC ICIM Arad-CET Govora (feminin)**

● **ora 18: BC West Petrom Arad-CSU Asesoft Ploiești (masculin)**

● De astăzi până duminică, la sala Decebal se dispută meciurile de baschet din cadrul Olimpiadei Naționale a Sportului Școlar licee (masc.)

● **Volei.** Sâmbătă și duminică, în sala de sport a Liceului Sever Bocu din Lipova, are loc etapa de zonă a C. N. de minivolei - feminin, cu participarea echipelor CSS Slatina, CSS Tg. Jiu, CSS Lugoj și C. S. Șoimii Lipova.

● **Polo.** Marți, 30 martie, ora 18 și miercuri, 31 martie, ora 10, la Bazinul acoperit „Delfinul" are loc dubla întâlnire din cadrul Superligii de polo: **Astra Arad-Poli Cluj**.

Un veritabil derby, mâine, la „Polivalentă"

West Petrom - Asesoft, un meci al orgoliilor și ambițiilor

Partida de mâine este așteptată de multă vreme de iubitorii sportului cu mingea la coș. Mai mult decât duelul în sine, deoarece se vor înfrunta jucători ce au format și alcătuiesc echipa West Petrom Arad.

La Arad, pentru o zi

Dragan Petricevici, Toni Alexe, Levente Szijarto, Cătălin Burlacu, Rareș Apostol și Attila Vereș sunt nume de care se leagă Aradul baschetbalistic. Tehnicianul sârb a adus în orașul nostru două titluri naționale, iar jucătorii au cunoscut mari satisfacții pe vremea când îmbrăcau tricoul galben-albastru. Datele problemei s-au schimbat acum. Cei enumerați se află de cealaltă parte a baricadei, fiind, de data aceasta, în postura de oaspeți ai „Polivalentei" arădene.

Doar victoria

Partenera de întrecere vine la Arad foarte montată. Miercuri, Asesoft a clacat pe teren propriu, fiind învinsă de rivala Dinamo, bifând, astfel, cel de-al III-lea insucces de până acum. A fost, după prelungiri, 83-74 în favoarea celor din Ștefan cel Mare, echipă ce rămâne în continuare invincibilă. Dragan Petricevici, acum director tehnic al prahovenilor, nu ia în calcul decât succesul: **„Pentru noi, acum, după înfrângerea cu Dinamo, nu există decât o carte, cea a victoriei. Dorim să ne refacem moralul și să ne impunem în jocul de mâine".**

Aceeași variantă și pentru gazde

West Petrom are, la rându-i, nevoie de victorie. Pentru un loc mai bun la finele sezonului regulat, pentru a face uitate insuccesele din partidele cu echipele din Cluj și Sibiu, fiindcă izbânda din duelul cu Axiopolis Cernavodă nu este concludentă, constănțenii nefiind o echipă de calibru. Acum, când au în față o grupare puternică, arădenii trebuie să își arate valoarea, să dovedească ce pot. Chiar și nerefăcuți complet după mai vechile accidentări, baschetbaliștii antrenați de Predrag Badnjarevici și Emeric Davidhazy nu au decât să dea totul pe teren pentru cele două puncte puse în joc, succesul fiind unul mai mult decât necesar.

Ca-n vremurile bune

Arădenii au onorat întotdeauna un derby precum este și această dispută. Se așteaptă ca Sala Sporturilor „Victoria" să fie plină-ochi, spectatorii să fie cel de-al șaselea jucător, să poarte echipa spre un mult râvnit succes. **„Foștii jucători ai West Petromului vor fi primiți cu căldură. În mod normal, lucrurile nu aveau de cè să se schimbe, pentru că, să nu uităm, acești jucători au format cea mai bună perioadă a baschetului arădean"**, ne-a declarat directorul tehnic al vizitatorilor.

O luptă pe viață și pe moarte

Ambițiile și orgoliile vor prima în această confruntare. Din start, se anunță un meci aprig, pe viață și pe moarte, ce nu trebuie ratat. Însă, la final, va exista o singură învingătoare. Asesoft Ploiești, după parcursul de până acum, are prima șansă, însă gazdele nu sunt de acord cu acest lucru. Rămâne de demonstrat acest fapt.

Vor împărți dreptatea în teren mâine, de la ora 18, Marian Oprea (București) și Laszlo Bukaresti (Tg. Mureș), delegat din parea federației fiind Ioan Brezа (București).

Adela Ciolocoi

Talon-concurs „Adevărul-Sport"

Răspunsuri:

1. _____
2. _____
3. _____
4. _____
5. _____

Nume și prenume: _____

Adresa: _____

_____

Vârsta: _____ Telefon: _____

Mercedes-Benz

AutoSchunn Partener autorizat DaimlerChrysler Arad / Hunedoara

Organizeaza interviu pentru ocuparea posturilor de:

INGINER SERVICE

Cerinte:
Studii tehnice;
Experienta in domeniul auto constituie avantaj;
Seriozitate, devotament, flexibilitate;
Stagiul militar satisfacut;
Cunoasterea limbii germane;
Carnet de conducere cat. B.

REPREZENTANT VANZARI PIESE SCHIMB

Cerinte:
Abilitati de prezentare si comunicare;
Seriozitate, devotament, flexibilitate;
Experienta in vanzari - minim 2 ani;
Carnet de conducere cat. B;
Cunoasterea limbii germane sau engleze.

Oferim:
Oportunitatea de a lucra pentru o marca de exceptie;
Conditii deosebite de munca;
Participarea la cursuri de pregatire si formare profesionala.

Candidatul ideal va impartasi filosofia Mercedes-Benz:
CALITATE, PASIUNE, PERFECTIUNE

CV-ul si scrisoarea de intentie se depun pana la 06.04.04, la sediul firmei sau prin e-mail la adresa alina.sighete@auto-schunn.ro.Doar persoanele selectate vor fi anuntate telefonic.

AutoSchunn Micalaca Est DN 7 FN * tel: 0257 / 286680, fax: 0257 / 281474

(c.55/2004)

AGENȚIA AGROSEM ARAD

vinde pentru campania de primăvară următoarele semințe:

- **FLOAREA-SOARELUI** *soiurile FESTIV și BANAT;*
- **LUCERNĂ** *soiurile MEDIANA, VERKO și TOPAZ;*
- **SOIA** *soiul AVILA;*
- **PORUMB din hibrizii:** *ZP 409, ZP RUMA; NSSC 420, ANDREEA, OLT.*

PRACTICĂM CELE MAI AVANTAJOASE PREȚURI.

Plata semințelor se face la ridicarea acestora prin: numerar, OP vizat de bancă și fila CEC.

Informații suplimentare la sediul agenției, str. Dumbrava Roșie nr. 2-4 și la telefoanele 0257/289.063 sau 0788-401.594.

Programul de livrare este de LUNI până VINERI între orele 8-16 și sâmbătă între orele 8-12.

Grup textil francez recrutează pentru filiala din Arad

responsabil contabilitate și logistică

Cerințe:
- Contabilitate primară cu utilizarea programului Ciel
- Declarații sociale și fiscale sub controlul unui cabinet contabil de expertiză
- Raportări pentru Grup
- Administrație și operațiuni vamale
- Este necesară experiența anterioară în aceste domenii
- Limba franceză este indispensabilă

Trimiteți CV cu poză prin poștă la: **Societatea Gontard - Central Business Park - Calea Șerban Vodă 133 - București, sectorul 4.**
Prin fax: **021-335.68.38**
Prin e-mail: **lgontard@gontard.ro**

(4127496)

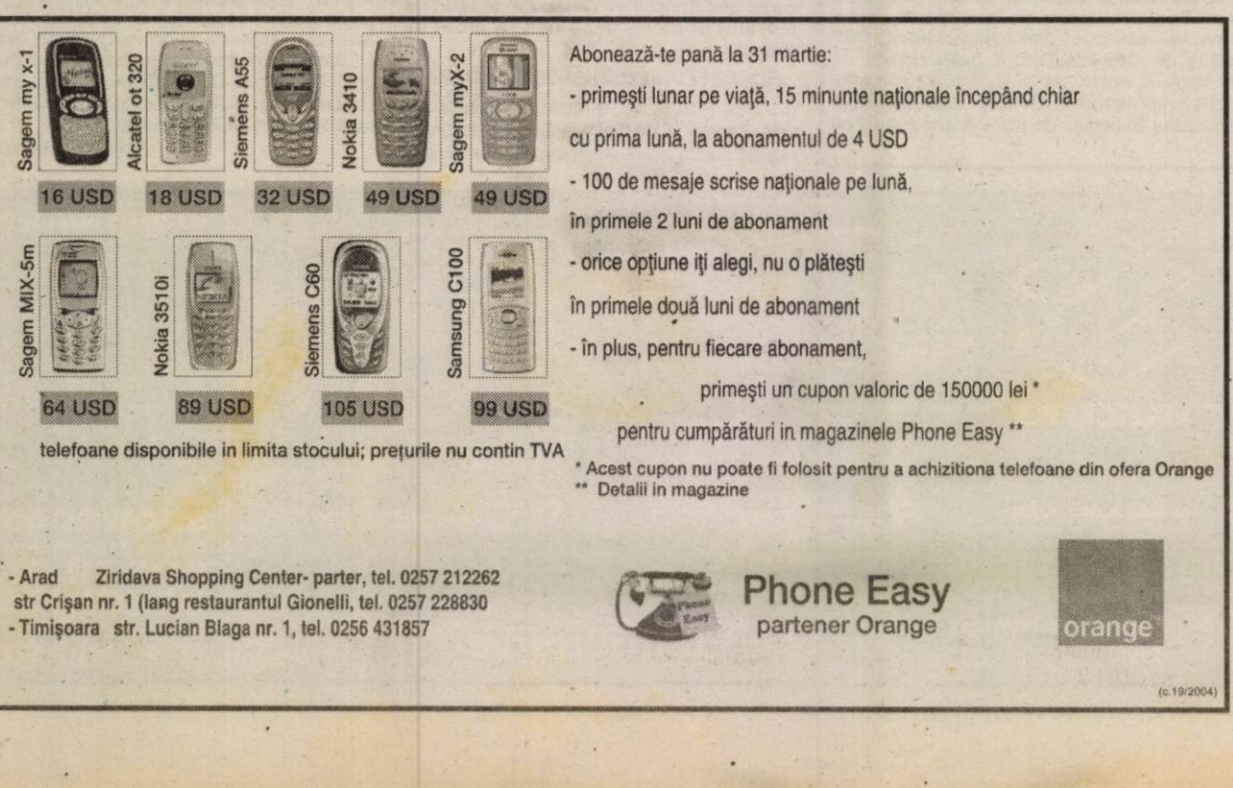

VIPROMIN 2000 a company of PROVIMI
ISO 9001:2000 ISO 14001:1998 HACCP
SALONTA BIHOR 0259-373019

NR. 1 IN FURAJAREA ANIMALELOR
Va oferă produsele:
ANIMIX

- *NUTRETURI COMBINATE*
- *CONCENTRATE P.V.M.*
- *PREMIXURI*

Pentru toate categoriile de animale.

DISTRIBUITOR:
S.C VETAGRICA S.R.L. ARAD ,Str.IULIU MANIU, Nr.84
Tel/Fax: 0257-256089, 0722-376360
S.C.AGROZAR IMPEX S.R.L.SEBIS.Str.CRISULUI,Nr.58
Tel/Fax.0257-310301,0745-355035l

(c.p.145/2004)

Compania de Transport Public Arad

anunță publicul călător că în perioada

29.03.2004-08.05.2004

SE VA OPRI CIRCULAȚIA TRAMVAIELOR pe ruta PIAȚA GAI-FORTUNA

datorită unor lucrări de demontare și refacere a liniei de tramvai, în vederea finalizării lucrărilor la obiectivul Linie de Tramvai Zona Industrială N-V.

● Se suspendă linia de tramvai L6

Transportul călătorilor între Piața Gai și Fortuna va fi asigurat cu autobuze care vor circula la un interval de 10 minute la orele de vârf și la un interval de 20 de minute în afara orelor de vârf și în zilele de sărbătoare.

Abonamentele emise pe linia de tramvai suspendată L6 vor fi valabile pe autobuzele care vor circula în perioada întreruperii.

Vă mulțumim pentru înțelegere.

(c.523/2003)

s.c. ICIM Arad

angajează

- sudor autogen
- bobinator
- mecanic întreținere utilaje
- electrician întreținere

Informații la telefon 289.650 sau 289.657 sau 0723-633.699

Persoană de contact Bodrog Alexandru sau la sediul din Cal. A. Vlaicu nr. 57.

(4127494)

FDFEE Banat-SDFEE Arad

ANUNȚĂ TOȚI CONSUMATORII, PERSOANE FIZICE (consum casnic), că

a fost emisă Hotărârea de Guvern privind modul de restituire a taxei lunare pentru serviciul public de televiziune.

Urmare a acestei HG **TOȚI CONSUMATORII, PERSOANE FIZICE** (consum casnic) **care nu au deținut receptoare de televiziune** și care în perioada 01 februarie-31 iulie 2003 au achitat această taxă, în baza HG 186/2003

SUNT RUGAȚI SĂ SE PREZINTE LA SEDIILE CENTRELOR și Formațiilor de Relații cu Clienții de care aparțin, până în data de 31.03.2004, cu actul de identitate, pentru a completa o declarație pe proprie răspundere în scopul restituirii contravalorii acestor taxe.

(4376572)

Institutul de Cercetare si Proiectare Vagoane (ICPV), parte a Trinity Rail Group lider in domeniul proiectarii si constructiilor de vagoane de marfa, angajeaza:

2 INGINERI PROIECTANTI

Sarcini si responsabilitati

- *Respecta si aplica normele interne de proiectare*
- *Intocmeste corespondenta referitoare la lucrarile executate*
- *Intocmeste si avizeaza listele de modificari sub coordonarea sefului de proiect*
- *Acorda asistenta tehnica de specialitate beneficiarilor*

Cerinte:

- *Studii superioare tehnice (MRCF, UTS, TCM)*
- *Cunostinte operare calculator (MS Office)*
- *Cunostinte medii de limba engleza si / sau germana*
- *Experienta intr-un mediu de productie*
- *Persoana constiincioasa, meticuloasa cu spirit de echipa*
- *Disponibilitate la solicitari*
- *Constituie avantaj experienta in activitatea de proiectare asistata (Autocad, Solidwork, Catia)*

Se ofera:

- *Salariu atractiv*
- *Bonuri de masa*
- *Prima de vacanta*
- *Posibilitati de dezvoltare profesionala*
- *Posibilitatea de a lucra intr-un mediu competitiv*

CV-urile sunt asteptate la sediul societatii din Arad, Calea Aurel Vlaicu nr. 29-31, prin fax la nr. 0257-250169 sau prin e-mail la adresa: nicolai.crisan@trinityraileurope.com si marinela.vinesar@trinityraileurope.com pana in data de 02/04/2004.
Informatii suplimentare se pot obtine la serviciul Personal Training, tel. 0257-202296 sau 0257-202127.

TRINITYRAIL

(C.A.596/2003)

MATROS 2000 vă oferă **5% reducere la PODELE LAMINATE**

LAMBRIURI MDF și PVC
TAVANE POLISTIREN

până în 30 aprilie 2004 și...
FOLIA IZOLANTĂ de 3 mm GRATIS!!!

Tel: 0257-349.888, 0744.755.786
Arad, Calea Aurel Vlaicu nr. 28-32 | lângă stadionul UTA

(c.679/2003)

S.C. CORNEX S.R.L.

www.cornex.ro

LNB ROMANIA Arad

distribuitor zonal
Premixuri - produse LNB - 1% - 5%
Produce și vinde, la cele mai mici prețuri :

- Furaje combinate și concentrate,
- Furaje granulate, import Ungaria, făină de pește,
- Amestecuri furajere complementare, zooforturi.

HRANĂ USCATĂ pentru câini și pisici import Ungaria.

Sediu: Arad, str. L. Rebreanu 54, tel/fax - 0257-253.589, 253.984
Fabrica de furaje: Covăsânț 532, jud. Arad, tel/fax 0257-385.113

(c.544/2003)

TERMOPLAST

FERESTRE UȘI * PVC

REDUCERE!!! ...*Viitorul obligă*... REDUCERE!!!

Tâmplărie PVC cu profile ALUPLAST Germania.
feronerie Germania, geam termopan
Vânzări în rate!!!

aluplast *Rulouri jaluzele și plase de țânțari*
Sisteme de garduri, porți și balustrade din aluminiu.
Telefon 0257-273.550 sau 0723.249.716, 0722.995.957

S.C. "DISTRIGAZ-NORD" S.A. Târgu Mureș

Piața Trandafirilor nr. 21, Târgu Mureș

Campanie de informare

Obligativitatea autorizării până la 1 septembrie 2004 a cazanelor de apă și abur aflate în funcțiune

În urma verificărilor efectuate de SC Distrigaz Nord SA, prin instalatorii autorizați ai societății, au fost evidențiate numeroase nereguli în ceea ce privește funcționarea instalațiilor de utilizare a gazelor naturale și a aparatelor consumatoare de combustibili gazoși.

Având în vedere cele constatate, pentru asigurarea funcționării și exploatării în condiții de siguranță a instalațiilor de utilizare a gazelor naturale, este imperios necesar să se ia de urgență măsurile pentru intrarea în legalitate a tuturor punctelor de ardere.

În acest sens, potrivit Ordinului nr. 42 / 27.01. 2004, emis de Ministerul Economiei și Comerțului, până la data de 1 septembrie 2004 toți deținătorii și utilizatorii de cazane de apă caldă și abur de joasă presiune aflate în funcțiune fără autorizație trebuie să își autorizeze aceste instalații, potrivit prescripțiilor ISCIR PT A1- 2002 și PT C9-2003.

SC Distrigaz Nord SA nu efectuează recepția tehnică a instalației de utilizare dacă aparatele consumatoare de combustibili gazoși, în speță cazanele racordate la instalația de utilizare respectivă nu sunt puse în funcțiune de către un agent economic autorizat ISCIR în acest sens. Totodată, SC Distrigaz Nord SA își declină orice responsabilitate în cazul unor incidente datorate aparatelor consumatoare de combustibili gazoși care intră sub incidența Prescripțiilor Tehnice PT A1/2002, dacă acestea nu sunt autorizate conform legilor în vigoare.

Condiții de autorizare

Cazanele de apă caldă și abur de joasă presiune care funcționează pe combustibil gazos (gaze naturale, GPL) fără placă de timbru, fără documentația tehnică de construcție sau mai vechi de 12 ani, vor fi supuse unei investigații tehnice efectuate de agenți economici autorizați de către Inspecția de Stat pentru Controlul Cazanelor, Recipientelor sub Presiune și Instalațiilor de Ridicat (ISCIR), în vedere retimbrării, reconstituirii documentației tehnice și stabilirii condițiilor de funcționare în siguranță.

Pentru autorizarea cazanelor care funcționează pe gaze naturale cu puteri mai mici de 70 kw, deținătorul sau utilizatorul cazanului trebuie să îndeplinească următoarele condiții:

- Să dețină proiectul instalației avizat de un instalator autorizat de Autoritatea Națională de Reglementare în Domeniul Gazelor Naturale în cazul combustibilului gazos - gaze naturale
- Să aibă contract încheiat de service și verificări tehnice periodice cu un agent economic autorizat de către ISCIR

În cazul autorizării cazanelor de apă caldă sau abur de joasă presiune care funcționează pe bază de combustibil gazos , având puteri cuprinse între 70 kw și 300 kw, proprietarul sau utilizatorul cazanului trebuie să îndeplinească următoarele condiții:

- Să dețină proiectul centralei termice, inclusiv schema termomecanică și condiții referitoare la personalul de exploatare, avizat de un instalator autorizat de Ministerul Lucrărilor Publice, Transporturilor și Locuinței (MLPTL)
- Să aibă încheiat un contract de service cu un agent economic și VTP/AF autorizat de către ISCIR pentru:

1) Cazul în care contractul se va încheia după apariția prezentei proceduri, agentul economic care încheie contractul de service trebuie să fie autorizat de către ISCIR pentru următoarele activități:

- verificarea tehnică periodică (VTP/AF)
- punere în funcțiune cel puțin pentru un tip de cazan (PIF)
- service/reparații cel puțin un tip de cazan

2) Cazul în care deținătorii/utilizatorii care la data apariției prezentei proceduri au încheiat un contract de service cu un agent economic , autorizat de ISCIR pentru service, care nu are autorizația ISCIR pentru a efectua verificarea tehnică periodică - aceștia sau agentul economic se vor adresa unui alt agent economic autorizat de ISCIR pentru efectuarea verificării tehnice periodice VTP/AF în vederea obținerii autorizării de funcționare.

Agentul economic autorizat pentru verificarea tehnică periodică(VTP) va efectua toate verificările prevăzute de Prescripția tehnică ISCIR PT A1 - 2002, indiferent de proveniența echipamentului

Avizarea rapoartelor de verificare se va face de către ISCIR.

Cazanele se înregistrează în evidențele ISCIR.

Condițiile pe care trebuie să le îndeplinească proprietarul sau utilizatorul cazanelor de apă caldă sau abur de joasă presiune care funcționează pe combustibil gazos , având puteri mai mari de 300 kw, sunt următoarele:

- Să dețină proiectul centralei termice , inclusiv schema termomecanică și condiții referitoare la personalul de exploatare, avizat de un instalator autorizat de MLPTL sau de către un agent economic autorizat de către ISCIR
- Să organizeze activitatea în centrala termică în conformitate cu nivelul de supraveghere a cazanului menționat în proiectul de instalare și să prezinte autorizațiile personalului de exploatare dacă este cazul
- Să supună instalația verificărilor tehnice
- Să dețină documentația de însoțire a cazanului sau cea întocmită de un agent economic autorizat de ISCIR pentru efectuarea de investigații tehnice,
- Să respecte condițiile de instalare a cazanului în ceea ce privește proiectul de instalare , precum și verificarea echipării cazanului cu aparatura de măsurare , de control, de automatizare și cu dispozitivele de securitate
- Să respecte restul condițiilor din Prescripția tehnică ISCIR PT C9 - 2003.

Autorizarea de funcționare va fi efectuată de către ISCIR.

Cazanele se înregistrează în evidențele ISCIR.

Deținătorii și utilizatorii cazanelor care nu vor respecta procedura și termenul de îndeplinire a acesteia vor fi sancționați de către organele abilitate, conform dispozițiilor legale.

(4376574)

web
OFERTĂ DE PAŞTE!

West Environ Business Computers SRL
Piaţa Spitalului Bl. 2A - Parter
310031 Arad - România
tel. 0257-255900
e-mail: sales@ccw.arad.ro

CU NOI DE SĂRBĂTORI BUCURIA TA VA FI ŞI MAI MARE!
ACUM POŢI CUMPĂRA ORICE ÎN RATE FĂRĂ AVANS ŞI FĂRĂ GIRANT!

TV Monitor LCD V7 LTV20
Display 20.1" (51cm)
Contrast 500:1
Timp de răspuns 16ms
Luminozitate 500cd/mp
Unghi vizibilitate H/V: 160°/120°
Boxe încorporate
Telecomandă
799 EURO+TVA

Aparat foto digital Sony DSC-U50 Silver
2 Megapixels
8MB Memory Stick Duo
LCD 1.0"
Baterii reîncărcabile
Cablu USB
179 EURO+TVA

Monitor 17" AOC 7F Flat
1280 x 1024 @ 60Hz
0.21 / 0.25 dot pitch
Pure flat face
OSD
99 EURO+TVA
Primul monitor plat sub 100 EURO!

Microsoft Wireless Desktop Basic Retail
Tastatură multimedia fără fir
mouse optic fără fir
39 EURO+TVA

Aparat foto digital Olympus C-150
2 Megapixels
16MB XD Picture Card
LCD 1.8"
Baterii alcaline
Cablu USB
119 EURO+TVA

Telefon mobil Samsung SGH-V200
2 acumulatori
cablu de date
hands-free
cameră foto rotativă
CD software
65.000 culori
120 ore stand by
4 ore convorbiri
neconditonat de reţea sau contract
249 EURO+TVA

PROMO monitoare TFT
15" TFT Sigma MD7315TB 259 EUR+TVA
17" TFT AOC LM 720 369 EUR+TVA
19" TFT AOC LM 919 499 EUR+TVA

Notebook Gericom Webshox
Display 14" XGA 1024x768
Intel Celeron 1,7Ghz
256MB RAM
30GB HDD
Combo
FW, USB2.0
MS Windows XP Home
799 EURO+TVA

(c.132/2004)

PLASMA TV AOC PDP 4263 106cm acum cu numai 2.699 EUR+TVA!!!
Toate acestea te lasă rece? te gândeşti deja la concediu?
atunci cere lista completă de aparate foto şi camere video digitale, compar-o şi vezi că nu avem concurenţă!!!
Colecţie completă SONY, Canon şi Olympus!!!

Pentru informaţii suplimentare vă aşteptăm să ne vizitaţi! Preţurile nu includ TVA şi se convertesc în lei la cursul BNR din ziua plăţii.

PIAŢA NOUĂ
lângă Piaţa Catedralei
Deschisă din 1 decembrie 2003, vă aşteaptă la cumpărături
Preţuri fără concurenţă la următoarele produse:
îmbrăcăminte, încălţăminte,
instalaţii sanitare, uz gospodăresc
* FAST FOOD - BAR - GRUP SANITAR
toate la standerde EUROPENE
Modernă şi civilizată!
(C.A.19/2004)

Companie distributie
birotica si tehnica de calcul
angajeaza
pentru birourile din Arad
cod: AR-006
reprezentant vanzari
cerinte:
experienta in vanzari minim 1 an
Va rugam trimiteti cv la
fax 0257-368.659 sau
e-mail: office@bnb.ro
Detalii la tel. 0257-368.661

ANIVERSĂRI

LA MULŢI ANI cu sănătate, lui
FISTER CRISTIAN
cu ocazia împlinirii frumoasei vârste de 30 de ani. Părinţii. (Ag. Criş, 140)

, foto MICĂ

Pentru dragul nostru fiu, nepot şi strănepot
COHAN ANDREI-MARIUS,
LA MULŢI ANI cu sănătate, la împlinirea celor 4 anişori. (Ag. Criş, 149)

VÂNZĂRI APARTAMENTE O CAMERA

Vând garsonieră, etaj II, Alfa. Telefon 257740, orele 20-22. (5519)

Vând apartament 1 cameră, zona Alfa. Telefon 0742.465.202.

Vând garsonieră confort I, Piaţa Soarelui, parter, 12.500 EU. Telefon 0721.487.433. (5372)

Vând apartament 1 cameră, bucătărie, baie + teren 108 mp, la casă, super occidental, 16.500 Euro, zona Podgoria. Telefon 0723.992.371. (5929)

Vând apartament 1 cameră, la casă, neamenajat, zona Spitalului Judeţean, Legea 112, 12.000 Eu. Telefon 253954. (6024)

Vând urgent garsonieră confort I, etaj I, contorizată, telefon, în Vlaicu, prima staţie UTA, 12.000 EU. Telefon 0257 - 228155; 0726-253-848. (6077)

Vând garsonieră confort I, balcon, etaj 3, Miorita, 13.000 EU. Telefon 0744.687.177, 255522, Raco. (6201)

VÂNZĂRI APARTAMENTE DOUA CAMERE

Vând apartament 2/3 camere, zonă centrală, renovat, încălzire termotecă, ideal pentru privatizare (birouri, depozit, etc), intrare auto, preţ 25.500. Telefon 212478. (p)

Vând apartament 2 camere, 84 mp, zona 300, lângă BILLA, ultramodern complet renovat şi mobilat, preţ 31.000 EU. Telefon 0724.875.159. (5784)

Vând apartament 2 camere. Telefon 338594. (5105)

Vând apartament 2 camere mari, la casă, cumpărat Legea 112, intabulat, peste 100 mp, renovat, cu gaz + garaj + anexe, 27.500 Eu. Telefon 0722.353.495, 0257-235790. (6095)

Vând apartament 2 camere, decomandat, Piaţa Spitalului, bl. 5. Telefon 0724.230.383. (6104)

Vând apartament 2 camere zona Fortuna, preţ la vedere, parchet, faianţă. Telefon 279373. (5824)

Vând apartament 2 camere, semidecomandat, contorizat, fără balcon, zona Gării, etaj 3, fără intermediari, preţ 25.000 Eu, negociabil. Telefon 0257-253410, 0257-260585. (5373)

Vând apartament 2 din 3 camere, Vlaicu-Predeal, gresie, faianţă, aer condiţionat, termopan, 14.300 EU. Telefon 0742.230.485. (6043)

Vând apartament 2 camere Alfa, etaj 4, acoperiş fără probleme aproape de piaţă, contorizat, preţ 17.200 EU negociabil. Telefon 0745.266.361 sau 0740.182.490. (6170)

Vând apartament 2 camere (Vlaicu), neâmbunătăţit. Accept şi credit ipotecar sau închiriez. Telefon 278423. (6177)

Vând apartament 2 camere zona BILLA, 84 mp, modificat, recent renovat, stil occidental, mobilat, 30.000 EU negociabil. Telefon 0744.687.177; 255522, Raco. (6201)

Vând apartament 2 camere 80 mp, contorizat 5/8, zona 300. Telefon 0740.993.459. (6204)

Vând apartament 2 camere Vlaicu, etaj intermediar. Telefon 212660. (6210)

VÂNZĂRI APARTAMENTE TREI CAMERE

Vând apartament 3 camere, decomandat, termopan, parţial mobilat, bloc Z23, scara F, etaj 4/4 (Piaţa UTA), preţ la vedere. Telefon 0744.797.866; 272272, orele 19-23. (5724)

Vând apartament 3 camere, etaj I, îmbunătăţit, central, Ineu. Telefon 513390; 368874. (5440)

Vând apartament 3 camere, decomandat, central, etaj 4/4, îmbunătăţit, 35.000 Eu. Telefon 0257-254909, 0722.597.016. (5743)

Vând apartament 3 camere, 2 anexe, baie, grădină, Grădişte (1/2 din casă), 26.000 Euro. Telefon 0722.898.543. (5929)

Vând apartament 3 camere, zona Intim, etaj 4/9, bloc nou, preţ negociabil 35.000 Euro. Telefon 230237.

De vânzare apartament 3 camere. Telefon 338594. (5105)

Vând 3 camere, Intim, bloc nou, 8/10, climă, 34.000 Euro. Telefon 253364; 0722.257.409; 0788.253.364. (5760)

Vând apartament la casă 3 camere, bucătărie, living, garaj, suprafaţa 180 mp, front stradal 15 m, 2 băi, posibilitate mansardare, str. Barabas Bela (fostă Afinelor). Telefon 0722.692.973. (4130)

Vând apartament 3 camere decomandate, contorizat, încălzire proprie, Chişineu Criş. Telefon 350453. (Ag. Criş. 141)

Vând apartament Samantha coborâtor, 3 camere. Telefon 251818, 0722.337.867. (Ag. UTA, 265)

Vând apartament 3 camere, etaj II, Micălaca, 26.500 Euro, negociabil. Telefon 0723.962.070. (6168)

Vând apartament 3 camere, 4/4, acoperiş, Romanilor, zona Boul Roşu. Telefon 282253. (6185)

Vând apartament 3 camere, Vlaicu, parter, balcon închis. Informaţii telefon 0722.691.839; 0257 - 338343. (6197)

Vând apartament 3 camere, ultracentral, cu garaj. Telefon 212660, 0726.283.603. (6210)

Vând apartament 3 camere, 2 băi, 2 balcoane, Alfa, preţ 22.000 Euro. Telefon 0788.576.856. (6255)

VÂNZĂRI APARTAMENTE PATRU-CINCI CAMERE

Vând (schimb cu casă) apartament 5 camere, Micălaca, complet decomandat, climă, 2 băi cu vană, 2 garaje, 2 balcoane. Telefon 0740.907.366. (6007).

Vând apartament 4 camere, Vlaicu - Profi, cu îmbunătăţiri, etaj 7 din 8. Telefon 348142; 0766.713.615. (5570)

VÂNZĂRI CASE

Vând casă cu grădină în CERMEI, nr. 322, la strada principală. Teleofn 370140, 210066, 0745.117.743.

Vând casă 4 camere, bucătărie, 2 băi, 2 garaje, pivniţă, teren 800 mp; sufragerie Lengyel, dormitor Madrigal. Telefon 286545, 0723.452.838. (5637)

Vând casă în Cicir, la şosea, 3.000 mp. Telefon 0744.955.299. (6010)

Vând casă (sălaş) pe şoseaua Pecica, teren 7.915 mp, bun pentru privatizare. Telefon 216517. (3428)

Vând casă + 1.000 mp teren, pe centura din Gai. Telefon 0744.785.497. (4864)

Vând casă Covăsânţ, preţ negociabil. Telefon 385165; 389279. (5686)

Vând casă 2 camere, zona Pârneava. Telefon 253363. (5696)

Vând casă mică la 15 km, 8.000 EU. Telefon 0740.043.413. (5764)

Vând sau schimb plus diferenţă, casă mare stil occidental, str. Stan Dragu, nr. 1, colţ cu Ştefan cel Mare, Aradul Nou. Telefon 0745.862.042; 287773. (5807)

Vând 2 camere + teren în ŞEITIN, 3.800 Euro. Telefon 0726.628.664. (5929)

Vând casă mare în Aradul Nou. Telefon 338594. (5105)

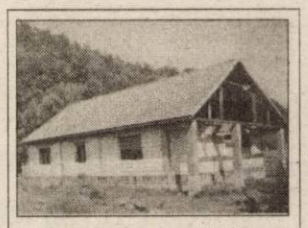

Vând casă comuna Vârfurile + curte 3.000 mp + curent legat + posibilitate de apă curentă. Telefon 0742.363.976. (5292)

Vând casă cu grădină mare, în Firiteaz, 3.500 Eu. Telefon 0744.169.255. (6032)

Vând casă, Sântana, 14 ari grădină, gaz, apă de reţea + fântână în curte, curte betonată cu anexe şi bucătărie separat şi baie, 13.500 Eu, negociabil. Telefon 0741.681.511, 463231. (6103)

Vând casă Lipova, pe malul Mureşului, 10.000 mp. Telefon 0740.204.039. (5614)

Vând vilă 6 camere, garaj, grădină 1.100 mp, Bujac, str. Marnei nr. 63. Telefon 0740.902.581. (4670)

De vânzare casă în Vladimirescu. Telefon 338594. (5105)

Vând casă, teren 1400 mp, cartierul Gai, apă, gaz. Telefon 274118. (5680)

Vând casă, VLADIMIRESCU, toate utilităţile (încălzire centrală, telefon, cablu, grădină, teren extravilan, anexe gospodăreşti). Telefon 514955, 287623; 0722.663.275.

Vând casă cu etaj, recent construită, în Păuliş. Telefon 338594. (5105)

Vând casă în localitatea Vladimirescu, str. Bisericii nr. 10. Informaţii telefon 0744.624.131. (5972)

Vând (variante) în Lipova, imobil parter + etaj nefinisat, pretabil depozit, pensiune, restaurant, etc, acces TIR, teren 1.920 mp. Telefon 0744.813.406. (UTA, 245)

Vând casă, Bujac, 3 camere, cărămidă, 250 mp, teren, 20.000 Euro. Telefon 253364; 0722.257.409; 0788.253.364. (5760)

Vând ultracentral, în localitatea Săvârşin, casă mare cu grădină şi vad comercial la şosea, toate utilităţile, preţ 30.000 EU negociabil. Telefon 557451. (6059)

Vând casă în Bujac, zonă neinundabilă. Telefon 273156. (6036)

Vând în Curtici casă formată din cameră şi bucătărie, teren 720 mp, utilităţi apă şi gaz la stradă. Informaţii telefon 0257 - 264847. (6082)

Vând casă toate utilităţile, total 1000 mp şi loc de casă 1100 mp, lângă Ştrandul Termal Curtici, preţuri negociabile. Informaţii telefon 0744.336.066; 464941-seara. (5980)

Vând casă 3 camere, bucătărie, baie, anexe, grădină, localitatea Ghioroc, nr. 74. Telefon 461102, luni-vineri. (5936)

Vând casă mare, curte, tot confortul, Aradul Nou, str. Guttenbrunn, 69.000 EU uşor negociabil. Telefon 0724.930.727; 286818. (5992)

Vând casă în Iratoş str. Morii 629, 3 camere, anexe, grădină 3880 mp, preţ 6.300 EU sau la schimb cu garsonieră. (Ag. UTA, 271)

Vând casă 4 camere singur în curte, Caragiale, accept variante, preţ 79.000 EU. Telefon 0722.349.504. (6139)

Vând casă 4 camere Vlaicu, necesită reparaţii sau schimb, preţ 37.500 EU negociabil. Telefon 0722.349.504. (6139)

Vând jumătate vilă 3 camere, hol, bucătărie, baie, pivniţă, 168 mp, curte şi grădină central, Legea 112, preţ negociabil. Telefon 0257 - 262508; 0257 - 279655, mobil 0722.856.180; 0744.961.700. (6140)

Vând casă mare, poziţie centrală, Chişineu Criş, toate utilităţile. Telefon 0744.987.341. (Ag. Criş, 147)

Vând casă în Arad, str. Doruşui, nr. 29. Telefon 0740.830.139. (6153)

Vând casă Grădiste, str. Rahovei, nr. 7/A, ocupabilă imediat. Telefon 381589. (6161)

Vând casă 4 camere Gai. Telefon 246920. (6175)

Vând în Şicula, nr. 6, casă cu grădină 7 ari + grădină 14 ari (5 km de Ineu) şi 2 ha pământ arabil, sau schimb cu apartament 2 camere, etaj 2. Telefon 274913. (6194)

Vând casă în Conop, judeţul Arad. Informaţii telefon 557187. (6264)

VÂNZĂRI SPAŢII

Vând SPAŢIU COMERCIAL, în construcţie, suprafaţa 420 mp, Calea Aurel Vlaicu, între blocurile Z27-Z28. Telefon 0745.258.251, 0744.639.809. (5222)

De vânzare HALE FUNCŢIONALE, cu terenuri aferente, în PECICA. Telefon 338594. (5105)

Vând SPAŢIU ŞTRAND, bar, bucătărie, 2 terase, 230 mp. Telefon 0745.664.464. (6079)

Vând HALĂ 380 mp + teren aferent 500 mp, betonat. Telefon 0724.219.351. (6098)

Vând casă cu etaj, parter - spaţiu comercial, amenajat, str. Pădurii. Telefon 214418, 0740.146.292. (4936)

(Continuare în pagina 13)

Tipografia Mediagraf
str. Feleacului F. N. (lângă Complexul Jackson), tel. 250.902

VINDE LA PREȚ DE PRODUCĂTOR
HÂRTIE DE AMBALAJ
(simplă sau personalizată) la diferite dimensiuni
atât pentru persoane fizice cât și juridice.

execută o gamă diversă de
imprimate, pliante, afișe, reviste, ziare și alte tipărituri
la prețuri avantajoase.

(Urmare din pagina 12)

Vând SPAȚIU COMERCIAL ultracentral. Telefon 0721.452.902. (5806)

Vând SPAȚIU COMERCIAL central, 80 mp, cumpărat cu Legea 112, preț 27.000 EU, negociabil. Telefon 0257-280052, 0722.487.345. (6215)

Vindem SPAȚIU COMERCIAL și DEPOZIT 361 mp, lângă Teatru, pe Bulevard; SPAȚIU comercial 40 mp, în curte, aceeași adresă. Telefon 0788.390.881 sau fix 260485. (6220)

VÂNZĂRI TERENURI

Vând TEREN INTRAVILAN, 500 mp, zona TABACOVICI, str. 3 nr. 5. Telefon 0721.696.548. (5974)

Vând teren intravilan, 1.5 hectare, în apropiere de Aeroport. Telefon 368685, 211150, 212791; 0744.280.270. (p)

Vând 8.000 mp intravilan, toate utilitățile (ideal construcție hală). Telefon 0740.907.366. (6007)

Vând 1 ha teren situat la ieșirea din Vladimirescu spre Mândruloc. Telefon 0744.264.845. (6008)

Vând, în Lipova, teren intravilan, 2 Eu/ mp. Telefon 0740.204.039. (5613)

Vând teren 500 mp, șoseaua principală DN7, Vladimirescu, utilități. Telefon 0744.250.015. (5891)

Vând teren centură, 35.000 mp, intravilan, 6 Euro/mp. Telefon 213192; 0722.257.409; 0788.253.364. (5760)

Vând loc de casă în Miniș, zonă deal. Telefon 461240; 0745.968.101. (Ag. UTA, 265)

Vând pământ în Curtici. Telefon 0257 - 468382, 0745.621.050. (6034)

Vând teren intravilan, Gai, 1200 mp. Telefon 275582. (6162)

Vând teren intravilan Arad, 1250 mp. Telefon 227001. (6163)

VÂNZĂRI AUTO

Vindem Dacia 1310 an fabricație 1996, stare bună, 83.000 km, culoare metalizată gri-petrol, vizibilă la sediul redacției „Adevărul" (B-dul Revoluției nr. 81). Informații la tel. 281.802.

Vând (prin dezmembrare) AUDI 80 (butoiaș). Telefon 0745.410.610.

Vând BMW 520i, an 1997, full extra, înmatriculat, preț 10.000 Eu. Telefon 0788.606.564. (6086)

Vând semiremorcă auto, numere noi, CIV, în stare foarte bună, 450 Euro, negociabil. Telefon 0745.173.985; 276334.

Vând Opel Ascona-C, 1,8 injecție, an fabricație 1984, înmatriculat, stare bună, preț 1.500 Eu. Telefon 368839. (5662)

Vând Peugeot 406, 2000 benzină, an 1996, înmatriculat, airbag-uri, climatronic, jenți aluminiu, preț 6.600 Eu. Telefon 0744.606.564. (6086)

Vând motocicletă Jupiter Planeta 5 cu ataș. Telefon 273156. (6036)

Vând Opel Vectra B, an 1996, metalizat, 1.6, 16 valve, AC, geamuri, oglinzi electrice, dublu airbag, cotieră, alarmă, stare deosebită, 7.200 Euro, negociabil. Telefon 0722.571.335. (6260)

Vând Mercedes 190D, model 1990, ireproșabil. Telefon 0744.813.406. (UTA, 245)

Vând Dacia 1310, 1990, stare bună, 1.000 Euro, negociabil. Telefon 0721.874.275; 258890. (5778)

Vând Golf IV TDI, Variant, an 2000, vama plătită, 10.800 Euro, negociabil. Telefon 0721.874.275; 258890. (5778)

Vând OPEL VECTRA CARAVAN, negru metalizat, an 2001, full extrase, 9.600 Euro. Telefon 0722.294.842. (5165)

Vând VW Jetta II, din 1987, Diesel, 3.000 Euro. Telefon 0257/347995; 0745.320.308. (5790)

Vând Oltcit, an 1989, motor 1.300 cmc, stare foarte bună, 450 Euro, negociabil. Telefon 0744.834.010. (5868)

Vând Matiz, model unicat, an 2001, Euro III. Telefon 0740.093.973. (5875)

Vând Tico, an 1999, preț 2.950 Euro, negociabil. Telefon 0724.250.145. (5877)

Vând Dacia 1310, an 1987, în stare perfectă. Telefon 0745.399.589. (5900)

Vând combină recoltat C14, în stare de funcționare. Telefon 0740.217.876. (5906)

Vând microbus DAF 400, înscris, numere noi, an 1992, 2.500 cmc, Diesel, avariat, pentru recarosare, 1.500 Euro. Telefon 0723.297.887. (5968)

Ocazie! Vând Espero Daewoo, an 1995, full electric, climă, 3.500 Euro. Telefon 0745.560.499 sau 0257/457248. (5971)

Vând Mercedes 124, an fabricație 1992, stare impecabilă. Telefon 0722.214.435 sau 275500. (5979)

Vând Opel Rekord 2.3 D, 1978, 1.200 Euro, negociabil. Telefon 286069; 0744.767.315. (5978)

Vând piese buldozer (utilaje). Telefon 0726.253.412. (5609)

Vând Dacia Berlină 2001, super, preț 2.650 Eu. Telefon 214355. (6037)

Vând Dacia camionetă cu obloane, acoperită fibră, din 2000 XI, impecabilă, 2.850 Eu, negociabil. Telefon 0745.489.918. (6037)

Vând buldozer S1500 și autoturism Subaru 500 Eu. Telefon 0745.438.133. (6030)

Vând Dacia camionetă cu obloane, descoperită, din 1997, impecabilă, 2.150 Eu. Telefon 0745.089.806. (6037)

Vând Nissan Terrano II, an 1995, climă, alarmă, 5 uși, 2,5 TD, 10.000 Eu; Grand Cherokee, an 1996, avariat, 7.000 Eu. Telefon 0724.249.849. (6096)

Vând Opel Kadett, 4+1 uși, an 1984, persoană fizică, stare bună, 1.150 Eu. Telefon 0742.932.991. (UTA, 211)

Vând Peugeot 307, HT DI, an 2003, luna martie, 23.400 km, Diesel, culoare argintie, preț 12.200 Euro. Telefon 0740.355.212, 0740.454.814. (5705)

Vând Astra Sedan, VW Transporter persoane, Cielo avariat. Telefon 0744.250.015. (5891)

Vând piese VW Passat caroserie, motor benzină. Telefon 273965; 0721.838.968. (Ag. UTA, 220)

Vând RABA 16 tone, carosată, 1991, tahograf, limitator, remorcă, 8.700 Euro. Telefon 0744.760.667. (5254)

Vând 2 remorci auto (6 și 7,5 tone), stare funcționare (CIV, talon). Telefon 0744.523.701. (4822)

Vând camionetă TV 14, obloane aluminiu, prelată, numere noi, VT 2005. Telefon 0744.577.909. (5761)

Vând Dacia 1300, preț 350 Euro, negociabil. Telefon 0744.403.914. (6109)

Vând Ford Fiesta 1,3 i 16 valve, an 2000, ABS, AC, central, geamuri electrice, 4 uși, înmatriculat persoană fizică, preț 6.500 Euro, negociabil. Informații la telefon 0723.557.451. (5876)

Vând microbuz Mitsubishi Diesel, înscris, cutie defectă, 2.200 EU. Telefon 0257-273661 sau 0724.292.338. (5922)

Vând VW Golf TV TDI Variant, an 2001, Full Option, preț 11.300 Euro, negociabil. Telefon 0723.474.418. (Ag. Lipova, 89)

Vând autoutilitară IVECO Daily 50C11V an 2000, masa proprie 2.600 kg și totală 5.200 kg, la 176.000 km, stare foarte bună. Telefon 0744.616.336. (6142)

Vând talon Lada 1200 Combi (eventual piese de schimb) cu verificare tehnică până în iulie 2004, preț negociabil. Telefon 287060, 0744.616.336. (6142)

Vând Dacia 1996, stare perfectă, numere roșii, 1.750 Euro, negociabil. Telefon 0257-277321; 0741.143.876. (6116)

Vând Dacia 1310 Break, culoare albastru metalizat, an 1989, stare foarte bună, CIV. Informații telefon 0744.556.717. (6113)

Vând microbuz Ford Tranzit, fabricație 1981, benzină, defect, preț 600 Euro, negociabil. Telefon 0741.625.434. (Ag. Ineu, 113)

Vând buldozer S 650. Informații telefon 514620, după ora 19. (6154)

Vând tractor U 651, neînmatriculat, în stare bună de funcționare, preț 2.800 Euro sau schimb cu U 445. Telefon 0722.220.913. (6160)

Vând piese din dezmembrare Opel Record Caravan 2,3 D, 1986 și caroserii complete. Telefon 350729. (Ag. Criș, 148)

Vând Opel Astra Caravan, an 2001, motor 2000 TDI, multe dotări. Telefon 0722.622.396. (6196)

Vând Fiat Fiorino dubiță, an 1985, motor 1049. Telefon 0722.622.396. (6200)

Vând Dacia Nova GTI, an fabricație 1999, injecție, stare foarte bună, unic proprietar. Telefon 0723.542.968. (6207)

Vând tractor 445, fără față, preț negociabil 1.800 Euro. Informații sat LAZURI, comuna Vârfurile. Telefon 0740.751.831.

Vând Dacia 1310 TLX, an 1988. Telefon 0745.645.896. (UTA, 278)

Vând Opel Vectra, an 1992, benzină pe injecție, stare impecabilă. Telefon 456456; 0722.870.752. (6227)

Vând autoutilitară TV 35 C, an 1990, prelată nouă, stare de funcționare, acte la zi. Telefon 0741.781.396. (UTA, 276)

Vând tractor U650 și disc 2.2, negociabil. Telefon 413004; 0745.307.645. (6259)

VÂNZĂRI ELECTRO

Vând frigorifice: VITRINE, RAFTURI, CAMERE, AGREGATE, VAPORIZATOARE. Telefon 281384. (5213)

Vindem CASE MARCAT FISCALE, CONSUMABILE, CÂNTARE ELECTRONICE, str. Vicențiu Babeș, nr. 22 A. Telefon 211211, 281188. (2044)

Vindem CASE de MARCAT, CÂNTARE ELECTRONICE, CONSUMABILE, pe strada I. L. CARAGIALE nr. 22. Telefon 272727; 282829. (3717)

NOU! Fără DOBÂNDĂ, fără GIRANȚI, fără AVANS, VÂNZĂRI în RATE: ELECTROCASNICE second hand, ANVELOPE și MOBILĂ la COMANDĂ. Telefon: ARAD - 259339, 0744.706.321; LIPOVA - 563027; 0744.796.542. (5820)

Vând TV COLOR, MAȘINĂ AUTOMATĂ DE SPĂLAT, foarte ieftin și garanție. Telefon 275277. (4864)

Vând CONGELATOR, COMBINĂ FRIGORIFICĂ și FRIGIDER, foarte ieftin și garanție. Telefon 275277. (4864)

Vând ieftin TELEVIZOARE COLOR, diferite diagonale, telecomandă, garanție. Telefon 338090. (5944)

Vând computer Sony Palm, nou, cu program tâmplărie PVC. Telefon 0744.568.863. (5969)

Vând la PREȚURI FOARTE MICI și NEGOCIABILE: MAȘINI de SPĂLAT AUTOMATE, TV COLOR, COMBINE FRIGORIFICE, CONGELATOARE, FRIGIDERE, LĂZI. Calea Radnei 225. Telefon 259339; 0744.706.321. (5820)

Vând (2 rate) MAȘINI SPĂLAT automate; TV COLOR, modele noi. Telefon 251392. (5816)

Vând CALCULATOARE noi (5% reducere) și COMPONENTE. Telefon 259913, după 16,30 sau 0745.091.626. (4855)

Vând diverse tipuri de TELEVIZOARE COLOR, garanție, preț 1.900.000, str. Bogdan Voievod, nr. 20. Telefon 349908; 0866.776.369. (5098)

Vând frigider Sidex stare bună, preț 2.000.000 lei. Telefon 219572. (5959)

Vând CALCULATOARE noi, second-hand (IBM, HP, COMPAQ), monitoare, componente, la prețuri atractive. Zilnic 16.30 . 20.30, sâmbăta 12.30 - 18. MICĂLACA 300, bloc 303/5, sc. C, ap. 2. (6047)

Vând televizor Philips ecran mare, 100 programe, teletext. Telefon 0257 - 285540. (6156)

Vând DVD Elta Home Cinema MP 4 DIV X cu și fără boxe. Telefon 0723.290.143. (6169)

Vând TV COLOR MAȘINI SPĂLAT AUTOMATE, FRIGORIFICE, garanție. Telefon 233511. (6257)

VÂNZĂRI DIVERSE

Vând PLASĂ GARD ZINCATĂ; CUIE; RABITZ; toată gama de SÂRME, BURLANE și CETÂRNE; ELECTROZI; SCOABE; TABLĂ, etc. Str. Vrabiei, nr. 4. Telefon 289997, 0744.289.997, 0721.474.980. (5293)

Vând POMI ALTOIȚI și TRANDAFIRI. Familia OLOIERU, sat CUVIN, nr. 210. Telefon 461064; 0744.174.785. (3470)

Vând POMI FRUCTIFERI și ORNAMENTALI, trandafiri, sămânță lucernă, din PEPINIERA POMICOLĂ DOROBANȚI. Informații: ing. GLIGOR CAZAN, telefon 535001 sau 0744.519.481. (2545)

Vând POMI FRUCTIFERI, ORNAMENTALI, MAGNOLII, TRANDAFIRI, DOROBANȚI - KISS. Telefon 0745.839.884. (4277)

Vând en-gros CARTOFI CONSUM. Telefon 214415. (5139)

Vând LEMNE FOC, NISIP, BALAST, la domiciliu. Telefon 214415. (5139)

Vând PLAPUME, import GERMANIA, calitate deosebită, 200.000 lei/ buc. Telefon 0745.802.348. (5261)

Vând FĂINĂ, BL 550, 12.700 lei/ kg, calitate garantată. Telefon 0744.759.392. (5508)

Vând TENSIOMETRE NEMȚEȘTI, 1.200.000 lei/buc. Telefon 257740. (5519)

Vând POMI FRUCTIFERI, trandafiri, tuia, arbori ornamentali, localitatea DOROBANȚI, Sarusi Iosif. Telefon 535058; 0744.635.011; 0744.301.119. (Ag. UTA, 250)

Vând urgent geamuri + uși, în stare perfectă. Telefon 0745.862.042. (5807)

Vând mobilă bucătărie, sufragerie, dormitor și colțar, stare foarte bună. Telefon 0257/ 228936, str. Mărășești nr. 12-14 (în curte). (5969)

Vând UTILAJE TÂMPLĂRIE PVC, nouă (linie completă). Telefon 0744.568.863. (5969)

Vând COLȚARE, CANAPELE, FOTOLII. Telefon 286069. (5978)

PUI de CARNE. Vând PUI DE CARNE ZBURAȚI la ferma AGRIPROD din NĂDLAC, în fiecare sâmbătă, orele 9-15. Telefon 473053, 0745.588.453. (4820)

Vând 5 to PORUMB BOABE și 5 to GRÂU. Telefon 0745.909.468. (5867)

Vând (închiriez) grajduri. Telefon 0740.288.752, 0257-213456. (5831)

Vând 10.000 kg grâu. Informații telefon 256820, seara. (5935)

Vând varză murată. Telefon 277842. (6015)

Vând 2 vaci tinere, cu 2 tăurași. Informații telefon 0744.605.742, str. Gh. Sion nr. 3. (6038)

Vând garaj autorizat, Podgoria (I. Neculce), 1.350 Eu. Telefon 0745.925.658, 233390. (6030)

Vând tensiometre noi, din Germania, ușor de folosit, tip brățară, 1.500.000 lei, negociabil. Telefon 0257-276642, 0740.981.360. (6081)

Vând lemn, din casă de demolat și țiglă, stare bună, la preț bun. Telefon 0722.175.442. (6090)

Vând 6 scaune + masă, 2 fotolii și o canapea, preț negociabil. Telefon 253012. (6092)

Vând apartament 3 camere Șaguna 97, vitrină frigorifică, presă zahăr cubic, foarte ieftine. Telefon 0741.015.972; 218763. (5982)

Vând incubator 1.200 ouă. Informații telefon 244479. (UTA, 160)

Vând lift pentru construcții, stare perfectă. Telefon 474491. (4638)

(Continuare în pagina 14)

ABONEAZĂ-TE la ADEVĂRUL
Pentru abonați ziarul costă doar **3200** lei

Pentru luna **aprilie** prețul abonamentului este de **80.000** lei.
SE POT FACE ABONAMENTE și pe trei luni, șase luni și un an
abonații nefiind afectați de majorările de preț ulterioare.

Cititorii care doresc să se aboneze la cotidianul ADEVĂRUL și întâmpină dificultăți în contractarea abonamentelor sunt rugați să sune zilnic între orele 8-16 la Oficiul Județean de Poștă Arad (tel. 230.850) sau la redacția ziarului nostru (tel. 281.797)

(Urmare din pagina 13)

Vând HRANĂ USCATĂ CÂINI, FURAJE GRANULATE, import UNGARIA, tâmplărie PVC, rulouri, jaluzele. Telefon 253589. (c. 544)

Vând foarte ieftin GARD VIU din HIBISCUS și IENUPĂR. Telefon 251851, 251360. (5834)

Vând BOLȚARI TERMOIZOLANȚI, vibropresați 300x250x200, 11.500 lei; mc 770.000. Telefon 0257/281491; 0722.381.750. (5605)

Vând mobilă combinată (dulap, pat cu 2 lăzi la capete, vitrină, toaletă), preț 200 Euro. Informații telefon 0257/349434; 0724.469.129. (5837)

Vând cărămidă mare, folosită. Telefon 210926. (5852)

Vând banzic debitat bușteni, mese abrict fontă 1.000x500. Telefon 381768; 0745.825.455. (5953)

Vând 2 porci la 80 kg bucata și un tăuraș de 3 luni. Telefon 274558. (Ag. UTA. 260)

Vând bibliotecă 3.50 m, import Germania, cu 3 neoane incluse în ea, lemn stejar mahon, la preț de 10.000.000 + birou și 2 noptiere la același preț. Telefon 0722.980.785 sau 272722. (Ag. UTA, 267)

Vând ERBICIDE toate tipurile, pentru toate culturile. Telefon 253973; 0723.727.470. (6101)

Vând pat supraetajat copii + 2 saltele Relaxa, dulap, fotolii, becuri quart 125 W. Telefon 0745.909.256. (6099)

Vând răsaduri de roșii la cub. Telefon 287041; 0744.533.056. (6083)

Vând tulei pentru animale și țuică zona Bihor. Telefon 0741.658.172. (6088)

Vând tulei, fân, paie, plug de prășit. Telefon 276295. (6046)

Vând un loc de veci cu bordură și capac, la Cimitirul Eternitatea. Telefon 235454. (6101)

Vând redresor-robot de pornire auto, tractor 12 V. Telefon 271895. (5845)

Vând garaj autorizat, zona Vlaicu, X20, 900 EU. Telefon 282870. (5832)

Vând mobilă combinată din lemn culoare maro, dulap curbat 4 uși, un corp comodă, 2 fotolii cu brațe, măsuță + canapea extensibilă, 9.000.000 lei. Telefon 0721.808.730. (6138)

Vând mobilă de tineret. Informații la telefon 0257-253286, după ora 18. (6113)

Vând ușă toc lat, glazvant 5 bucăți, motocultor, circular motor 1,8, frigider Minck, ladă congelator, 3 canapele 8 persoane. Telefon 251254. (6181)

Vând covoare persane, diferite mobile sti, bucxus pentru gard viu. Telefon 251496. (6180)

Vând masă de masaj nouă, 3.500.000 lei. Telefon 252860; 0724.442.686. (6179)

Vând roșii pentru solar, Macea. Telefon 536416. (6184)

Vând 3 geamuri folosite 3 canate și rolete, 800.000 lei/bucata. Telefon 276930. (6192)

Vând mobilă dormitor, din lemn, stare bună. Informații telefon 232562. (6195)

Vând bivoliță gestantă ultima lună, Rădești, nr. 96, familia Tomuța. Telefon 315246, 0744.388.122. (6197)

Vând PULT STICLĂ 4 m, pentru magazin, 200 EU. Telefon 0744.687.177. (6201)

Vând cărucior copil, stare foarte bună. Telefon 235053, 0744.513.442. (6202)

Vând țuică prune, lemne foc, aparat sudură, combină muzicală Panasonic. Telefon 0723.165.374; 256396. (6101)

Vând 2 PORCI GRAȘI (natur), 40.000 lei/kg, Arad. Telefon 218106. (6225)

PRODUCEM GRAPE cu colți ficși - 3.400.000 lei. Telefon 381800; 0722.315.686. (5933)

Vând în comuna Vladimirescu casă, 1 ha intravilan, talon ARO 320. Telefon 0257/514560; 0744.834.138. (6233)

Vând două secții semănătoare, complete, preț 200 Euro. Telefon 561531. (Lipova, 90)

Vând BALAST, din balastiera FELDIOARA, cu transportul clientului. Informații la telefon 0740.091.276. (6254)

Vând ușă apartament cu yale și vizor, covor, compresor, mașină cusut. Telefon 244922. (UTA, 272)

CUMPĂRĂRI TERENURI, IMOBILIARE

Cumpăr urgent contract Recons (ILLA). Informații telefon 0742.886.701. (6263)

Cumpăr apartament 2 camere, zonă centrală. Telefon 0257 - 281037. (5689)

Cumpăr (preiau) căsuță pe Strandul Neptun. Telefon 0257-289391. (UTA, 264)

Cumpăr teren agricol, suprafețe mari. Telefon 0740.010.311. (2874)

Cumpăr terenuri extravilane în Arad și țară. Telefon 0723.252.374; 0257/230869. (3685)

Cumpăr apartament 3 camere, zona Miorița, etaj 1-2/4, prețul pieței. Telefon 368199. (5860)

Cumpăr teren cu ieșire la șoseaua Arad - Nădlac, 2-20 ha. Telefon 0744.687.177; 255522, Raco. (6201)

Cumpăr teren 500 - 1000 mp zone: centru, Grădiște, Aradul Nou, FS minim 14 m. Telefon 0744.687.177, 255522 Raco. (6201)

Cumpăr apartament 2,3 camere, spațios, Vlaicu, Micălaca, UTA, centru. Telefon 0744.687.177; 255522 Raco. (6201)

Cumpăr garsonieră confort I, în Vlaicu. Telefon 0744.687.177; 255522 Raco. (6201)

CUMPĂRĂRI AUTO

Cumpăr Dacia cu numere noi, ofer 7-20 milioane. Telefon 0742.199.780. (5737)

Cumpăr VW Passat Diesel (Turbo Diesel), neânmatriculat, stare bună, ofer 400 -500 EU. Telefon 0721.838.968; 0721.710.464. (Ag. UTA, 220)

Cumpăr Dacia după '90, stare perfectă, proprietar, ofer 40 milioane. Informații Grădiște, telefon 218106. (6225)

CUMPĂRĂRI DIVERSE

Cumpăr grâu panificație, cantități mari. Telefon 0721.943.611. (5652)

Cumpărăm CHERESTEA FRASIN, CIREȘ, MOLID și STEJAR; preferăm uscată sau zvântată. Telefon 0259/434163, luni - vineri, între orele 7-15. (f. 4377049)

Cumpăr calorifer fontă, ofer 20.000-25.000 lei/element. Telefon 0744.248.269. (5947)

Cumpăr mobilă veche, din lemn curbat, ceasuri mână și de perete, obiecte vechi, porțelanuri. Telefon 0744.203.945. (5964)

Cumpăr 2 bucăți cântare de 520 kg sau 1020 kg. Teleofn 0721.424.803. (5697)

Cumpăr cărți și manuscrise vechi. Telefon 338427. (8656)

Cumpărăm pene și coarne de cerb. Telefon 210480. (6155)

Cumpăr pene și coarne cerb cu preț convenabil. Telefon 210863. (6172)

LOCURI DE MUNCĂ

„PROFIL SISTEM" SRL angajează ȘEF de ECHIPĂ - ZIDARI. Salarizare în acord. Telefon 0744.231.285. (6117)

Angajez PERSONAL pentru AGENȚIE IMOBILIARĂ, salarizare deosebită. Telefon 0744.606.564. (6086)

FABRICĂ de ÎNCĂLȚĂMINTE angajează 4 MAȘINIȘTE, cu experiență. Telefon 272972. (5187)

Angajăm PERSONAL NECALIFICAT pentru LABORATOR COFETĂRIE. Telefon 244628, 280957.

FABRICĂ ÎNCĂLȚĂMINTE, angajează MAȘINIȘTE, MANUALI, ȘTANȚATORI, cu experiență. Telefon 0723.560.204 sau 259674. (5187)

SC angajează ȘOFER DISTRIBUITOR PÂINE, disponibil program prelungit, vechime în conducere minim 3 ani. Telefon 289162. (Ag. UTA. 249)

SC PANPRO angajează BRUTARI PATISERI. Telefon 289162. (Ag. UTA. 249)

Angajăm DACTILOGRAFĂ. Telefon 0788.452.944 orele 16-20. (5752)

CARA PRODIMPEX angajează BRUTARI și FELIATORI. Str. Hunedoarei, nr. 52. Telefon 0742.218.693. (5800)

TRANSPREST - PĂDURII 115, angajez SPĂLĂTORI AUTO. Telefon 211520; 0722.887.690. (5866)

FIRMĂ ÎNCĂLȚĂMINTE angajează PERSOANĂ pentru ACTIVITATEA de IMPORT-EXPORT (traduceri facturi din limba italiană, întocmire acte export-import și note de consum) și URMĂRIREA PRODUCȚIEI, cu experiență în domeniu. Telefon 272240. (5889)

S.C. AQUAROM ELEMENT S.R.L. angajează OPERATOARE LINIE PRODUCȚIE. Telefon 227338 sau CV la OP 8, CP 125. (6265)

STAȚIE de REȘAPAT ANVELOPE, angajează DIRECTOR de VÂNZĂRI, zona de vest, cu mașină proprie. Telefon 278790. (5892)

Angajăm BARMANI, OSPĂTARI, BUCĂTARI, CAMERISTE căsuțe, MUNCITORI NCALIFICAȚI. Telefon 0722.402.415. (6009)

SC ATLASSIB SRL angajează AGENT TURISM: absolvent promoția 2003 (specializarea turism-servicii constituie avantaj) sau experiență în activitatea turism, domiciliul Arad sau împrejurimi, permis conducere, cunoștințe operare calculator, telefon. Relații telefon 0269-224298 sau 0269-231012 int. 391 sau 323, orele 12.30-14.30 sau la sediul Agenției Atlassib Arad, str. 6 Vânători nr. 19. (6011)

FIRMĂ TAXI angajează ȘOFERI, categoria B. Informații telefon 0722.624.654. (6044)

TORRE angajează CONFECȚIONERI ÎNCĂLȚĂMINTE-mașină și din 1 aprilie 2004 MUNCITORI NECALIFICAȚI pentru Arad și Lipova (absolvenți 2003). Telefon 285366. (6055)

SC angajează AGENT VÂNZĂRI pentru județul Arad. Domeniu: feronerie și chimice. Condiții: autoturism, experiență. Telefon 285366, fax 214142. (6055)

Angajăm AGENT VÂNZĂRI. Condiții: 25-35 ani, o limbă străină, minim studii medii, carnet auto. Telefon 284942, 0722.667.589. (6072)

FIRMĂ NOUĂ în incinta OROLOGERIEI angajează PERSONAL (mașiniste și manual). Telefon 254233. (6078)

Angajăm LUCRĂTORI COMERCIALI, vechime 5 ani. Telefon 338606. (686)

Angajez VÂNZĂTOARE cu carte de muncă. Telefon 0744.397.850, 0721.133.812. (6102)

Angajăm personal BARMAN-OSPĂTAR (fete) maxim 25 ani și VÂNZĂTOR KEBAB. Informații telefon 0257-242055. (UTA, 209)

SERELE de FLORI SÂNLEANI angajează FEMEI pentru CALIFICARE și FIRMĂ pentru NIVELARE TEREN. Telefon 0788.452.577. (UTA, 230)

CCIA Arad, angajează CONTABIL. Cerințe: minimum 3 ani experiență, operare PC. CV-urile și cererile se depun până în 26.03.2004, la sediul CCIA Arad, str. Clișca, nr. 5, la secretariat. Informații la telefon 0257 - 208806. (f, 4377044)

AGENȚIE IMOBILIARĂ angajează AGENȚI IMOBILIARI. Oferim salar + comision, telefon serviciu și alte facilități. Informații telefon 210464 sau 0788.466.797. (5843)

SOCIETATE COMERCIALĂ sediul în VINGA angajează STRUNGARI, FREZORI. Telefon 206197. (5915)

Angajez urgent FAMILIE pentru ÎNGRIJIT VACI cu lapte. Telefon 279756 sau 0740.095.203. (6048)

Angajez AGENT VÂNZĂRI în domeniul PRESĂRI SERVICIU. Telefon 0723.060.277; 0745.178.665. (5890, 91)

INGINER TCM, experiență PROIECTARE (Autocad 2D-3D), solicit ANGAJARE. Telefon 0723.657.099. (5966)

Firmă angajează PERSONAL CURĂȚENIE apartamente, scări bloc. Telefon 0745.907.361; 253927 după ora 16. (6014)

MEDIC de FAMILIE, angajez urgent ASISTENTĂ cu 1/2 normă. Informații la 0741.140.800. (6137)

Angajăm 2 MANIPULANȚI materiale de construcții, promoția 2003. Telefon 368313. (6133)

SC SIRE SRL angajează INGINER ELECTRONIST minim 3 ani experiență, CONTABIL minim 3 ani experiență. CV-urile se vor trimite la fax 255235; MUNCITOARE cu experiență pentru asamblări electro-mecanice. Informații la telefon 255235. (Ag. UTA, 269)

Angajăm BUCĂTAR Fast - Food. Informații telefon 281823. (6144)

Societate CONFECȚII ÎNCĂLȚĂMINTE, angajează CROITORI CALIFICAȚI în piele. Informații la telefon 0723.189.031 sau 536477. (Ag. UTA, 268)

Hotel PARADIS angajează FEMEIE la BUCĂTĂRIE (necalificată). Telefon 287377. (6111)

1.000.000 cadou de Paște + bonuri masă prima zi + decontare abonament sau transport gratuit, analize medicale gratuite, salariu confidențial foarte interesant. JO'S TRICOTAJE angajează 15 specialiste triplok liniară, CTC, experiență superioară. Telefon 255357; 0726.487.616. (6076)

Angajez VÂNZĂTOARE pentru Bijuterie. Informații telefon 0723.040.967. (6119)

Angajez STIVUITORIST, experiență pentru motostivuitor (preferabil cunoștințe mecanică). Telefon 0744.795.263. (6157)

Firmă particulară angajăm INGINERI ELECTRONIȘTI, electroniști, montatoare. Relații la telefon 243617, 206247. (6174)

SC BY LETRA SET angajează DESIGNER. Cerințe: cunoștințe solide CorelDraw și PhotoShop. Studiile de specialitate constituie un avantaj. Telefon 255523. (6189)

Angajăm SUDOR ELECTRIC, PRESATOR-REGLOR, LĂCĂTUȘ. Str. Independenței, nr. 9-11. (6199)

SC ART MUSQUE SRL angajează PERSONAL. CV se depun la sediile din Piața A. Iancu 10, sau I.C. Brătianu (30 Decembrie) 35. (6209)

Firmă distribuție angajăm ȘOFER și AGENȚI COMERCIALI. Teleofn 0257 - 259974, 0745.073.070. (6212)

PIZZERIA, angajăm OSPĂTARE maxim 25 ani, BUCĂTAR, PIZZAR. Telefon 0745.675.249. (6214)

Wir einstellen eine Sekretarin, welche kan gut mit dem Computer umgehen, und hat minimale Sekretariat kenntnise. Maxim alter bis 40 jahre. Information bei tel. 0257 - 349985; 0741.108.183. (6218)

Angajăm și autorizăm INSTALATORI AUTO toate categoriile. Telefon 0257 - 282440; 0722.566.405. (p)

Angajăm OSPĂTARE, BUCĂTARI și AJUTORI BUCĂTAR cu experiență în domeniu, pentru restaurant. Informații telefon 270206 sau 0724.517.921. (6222)

SC RO-EMEK IMPEX SRL angajează ASISTENT COMERCIAL. Telefon 0724.394.685. (6226)

Firmă distribuție PRODUSE ALIMENTARE angajează AGENȚI COMERCIALI, vechime minim 1 an, salar fix + comision. Telefon 0745.387.355, fax 246763. (6234)

Caut FEMEIE, cu domiciliul în orașul NĂDLAC, pentru ÎNGRIJIRE COPIL. Informații la telefon 473357. (6228)

AUTO POWER, magazin piese auto, angajează CONTABILĂ acte primare. Telefon 259882. (6241)

Angajăm PERSONAL BUCĂTĂRIE și PATISERĂ, cu experiență pentru „FAST-FOODS". Telefon 0744.533.233. (6245)

Angajez VÂNZĂTOARE MAGAZIN ALIMENTAR. Informații telefon 368311. (p)

Angajez VÂNZĂTOARE MAGAZIN ALIMENTAR, zona Vlaicu. Telefon 275855, după 11. (6251)

„CREDISSON INTERNAȚIONAL" angajează AGENT CONSILIERE CREDITE. Informații telefon 214353; fax 021/312.02.19. (6252)

FABRICĂ de MOBILĂ angajăm TÂMPLARI experimentați, pentru lucru în lemn masiv și melaminat. Trimiteți CV la telefon/fax numărul 0257/255519. (6253)

Angajăm urgent oameni serioși pentru DISTRIBUȚIE ZIARE. Telefon 212682, între 8-16. (UTA, 280)

SOCIETATE COMERCIALĂ angajează TÂMPLARI calificați pentru binale. Telefon 0723.308.030. (UTA, 275)

SC angajează VÂNZĂTOARE pentru alimentara (lângă INDAGRARA). Telefon 273570; 0744.577.799. (UTA, 277)

Angajez ȘOFER pentru TAXI. Informații telefon 0745.368.734. (6261)

PRESTĂRI SERVICII

ANA - FRIG repară FRIGIDERE, CONGELATOARE, la domiciliu. Garanțial. Telefon 210420, 0745.967.198. (6176)

SILDOR PROD
vânzări, montaj, reparații: VITRINE, CAMERE FRIGORIFICE și AER CONDIȚIONAT. Telefon service: 0257-349121; sediu: 0257-270622. (c)

Repar MAȘINI DE SPĂLAT AUTOMATE, FRIGIDERE, la domiciliul clientului. Telefon 216517. (5864)

Școala șoferi col. RUSU asigură 30 ore de conducere. Telefon 283696. (5661)

Executăm TOATE TIPURILE CONSTRUCȚII. Asigurăm material calitate. Telefon 0721.583.110; 0742.070.683. (5728)

27 MARTIE, deschidere CURS - Școala șoferi CARMEN, ABCDE. Telefon 255445. (5819)

Școala șoferi VĂRTACI, 27 MARTIE. Locuri limitate! Telefon 246527; 0721.477.552. www.scoalavartaci.tripod.com (5142)

(Continuare în pagina 15)

(Urmare din pagina 14)

ȘCOALA ȘOFERI ONCIU, toate categoriile. Prețuri foarte mici. Garantăm reușita. Telefon 282440; 0722.566.405. (2782)

Execut TOATĂ GAMA de CONSTRUCȚII. Telefon 234216; 0740.696.157. (5763)

Executăm convenabil ZUGRĂVELI, GLETUIELI, TENCUIELI, reparații acoperișuri. Telefon 211646, 0740.187.385. (6042)

FIRMĂ execută CONSTRUCȚII CIVILE și INDUSTRIALE la cheie. Telefon 214007, 0722.981.099. (6084)

Școala de șoferi IRIMIA înscrie. Prețuri negociabile. Telefon 286602; 0744.183.885. (4109)

„IZOSTRUCT" execută LUCRĂRI HIDROIZOLAȚII, garanție 10 ani. Telefon 0722.262.147; 258376. (5482)

Renovăm apartamente: ZUGRĂVELI, GLETUIELI, TENCUIELI, FAIANȚĂRI, amenajări interioare, INSTALAȚII sanitare, PARCHET laminat. Telefon 240494; 0723.061.715.

Execut STRĂPUNGERI BETON, pentru hote, uși balcon, bolți. Telefon 0740.212.750. (5025)

Execut INSTALAȚII SANITARE, ÎNCĂLZIRE, GAZ, scurgeri separate, ELECTRICE. Telefon 514859; 0744.785.877. (p)

Execut lucrări: FAIANȚĂRI, ZIDĂRIE, ZUGRĂVELI, TENCUIELI. Telefon 0744.818.457. (5907)

ZUGRĂVIM, GLETUIM, RIGIPSURI. Montăm PARCHET. Seriozitate. Fără alcool. Telefon 0724.294.692. (6146)

REPARĂM, TAPIȚĂM: canapele, colțare, rolete. Domiciliul clientului. Telefon 219514, 0724.208.683. (6193)

Reparații MAȘINI DE SPĂLAT, ELECTROCASNICE, INSTALAȚII ELECTRICE. Telefon 273983. (6190)

IZOREX execută lucrări HIDROIZOLAȚII. Garanție 10 ani. Telefon 0257 - 258355, 0744.612.877. (6203)

RECONDIȚIONĂM MOBILĂ și obiecte din lemn. Telefon 0721.499.628; 244853. (UTA, 281)

DIVERSE

Vindem PARCHET, PERVAZURI (fag, stejar). Asigurăm montaj, rașchetare (la cerere). Telefon 0744.555.338, 235271. (4990)

PIERDUT câine PUDEL NEGRU, talie mijlocie, zgardă roșie, Pârneava. Ofer RECOMPENSĂ! Telefon 211396. (6075)

OFER VALUTĂ în condiții avantajoase, cu rezolvare rapidă. Telefon 0745.559.040. (6129)

CAUT TRANSPORTATOR cu microbuz sau papuc. Asigur 6-8 curse pe lună. Telefon 0745.382.331. (6167)

NOU!!! ROYAL PET, oferă HRANĂ și ACCESORII PENTRU ANIMALE DE COMPANIE, FURAJE GRANULATE la prețuri fără concurență. LIVRĂM MARFA LA DOMICILIU! Str. Bagdazar 38, Aradul Nou. Telefon 0257-278806 între orele 8-16; 0788.394.856. (6158)

PREZICĂTOARE

Dezlegări în Post! Exorcist telepat oferă consultație distanță (orice domeniu). Telefon 0256 - 436801; 0722.200.147; 0744.528.876. (6148)

TURISM

DOUBLE T, lângă BISERICA ROȘIE, telefon 250230; 0745.475.750, TRANSPORT INTERNAȚIONAL DE PERSOANE cu prețuri începând de la: GERMANIA-49 Euro; AUSTRIA-40 Euro; ELVEȚIA-80 EU; SPANIA - 95 Euro; PORTUGALIA-125 Euro. (4447)

TRANSPORT SĂPTĂMÂNAL 2 persoane în ITALIA (comfort). Telefon 277788, 0745.559.040. (6128)

ÎNCHIRIERI

Ofer spre închiriere apartament 3 camere, termen lung, mobilat, contorizat, telefon, satelit, gaz. Telefon 255454, după-amiază.

Ofer spre închiriere SPAȚIU, central, 111 mp, pentru firme, preț 7 Euro/mp, negociabil. Telefon 461336; 0745.201.909. (5939)

Caut să închiriez casă, apartament 4-5 camere, (ne)mobilat, zona Boul Roșu, Teatru, centru, perioadă îndelungată. Telefon 0744.784.572. (5288)

Închiriez garsonieră, central, zonă civilizată, plata anticipat - 70 Euro lunar + garanție. Telefon 230305. (6232)

Ofer închiriere apartament 2 camere micuțe, central, 130 Euro. Telefon 281195. (5534)

Închiriez AUTOMACARA 18 tone încărcător 3 mc. Telefon 0257 - 212588. (5792)

Închiriez apartament ultracentral, B-dul Dragalina nr. 2, ideal pentru sediu firmă, birou notarial, avocat. Telefon 0744.639.809. (5814)

Închiriez (ofer) SPAȚIU COMERCIAL Calea Radnei, ideal piese auto. Telefon 0744.646.960. (5805)

Închiriez SPAȚIU, 300 mp (Abatorul Vechi). Telefon 273944 - după ora 18; 0741.661.311. (Ag. UTA, 150)

Închiriez apartament 1 cameră ultracentral, lângă Tribunal, stare excelentă, ideal cabinet avocat, notar. Telefon 0722.521.788; 254839. (5702)

Închiriez (ofer) apartament 2 camere, semimobilat, zona Romanilor, caut persoane serioase, pentru termen lung, cu plata în avans. Telefon 0722.293.738. (5563)

Ofer spre închiriere SPAȚIU INDUSTRIAL în TIMIȘOARA. Telefon 338594. (5105)

Ofer spre închiriere AUTOMACARA 16 tone. Telefon 0744.523.701. (4822)

Închiriez HALE 400 și 250 mp, BIROURI 150 mp, central. Telefon 0740.212.750. (5024)

Ofer spre închiriere SPAȚIU ideal pentru birouri, central. Telefon 338594. (5105)

Caut de închiriat SPAȚIU COMERCIAL, pentru amanet, zona Micălaca, Vlaicu, Alfa. Telefon 0721.391.578. (5418)

Închiriez (ofer) SPAȚIU COMERCIAL ultracentral, 90 mp. Telefon 0745.398.905. (5721)

Dau în chirie o cameră, bucătărie, baie, gaz, central. Telefon 214492.

Ofer spre închiriere apartament 2 camere, mobilat, Romanilor. Telefon 210064. (5920)

Închiriez (ofer) 2 SPAȚII COMERCIALE alăturate, ultracentral (Bulevard), amenajate occidental. Telefon 0723.297.581; 0741.054.976. (6093)

Închiriez casă cu grădină în centrul comunei Ghioroc, la familie de pensionari gospodari sau tineri căsătoriți. Informații telefon 0744.689.731. (5684)

Dau în chirie garaj zona Vlaicu, str. Hațeg. Informații telefon 276240, 0744.700.444. (5986)

Închiriez central apartament 2 camere complet mobilat și utilat. Telefon 0742.065.165. (6016)

Ofer spre închiriere apartament 2 camere lângă ACR, etaj 2, mobilat. Telefon 0722.349.043 după ora 15. (6143)

Închiriez (ofer) vilă nouă, 3 nivele, mobilată, tot confortul, garaj 3 mașini, gazon. Telefon 0722.344.743. (6130)

Dau spre închiriere, pe termen lung, apartament cu 2 camere, semidecomandat, Piața Spitalului, bl. 2A, ap. 4, et. 2. Informații telefon 0723.284.692. (6112)

Închiriez apartament 2 camere nemobilat, Piața Spitalului. Telefon 511683. (Ag. Ineu, 112)

Închiriez (ofer) cameră 40 mp, str. Andrei Șaguna, nr. 36, numai activități comerciale. Telefon 255180. (6151)

Închiriez HALE PRODUCȚIE.DEPOZITARE, 330 mp, 1,5 EU/mp. Telefon 0744.687.177, 255522 Raco. (6201)

Doresc să închiriez garsonieră sau apartament. Telefon 255522, 0744.687.177 Raco. (6201)

Închiriez apartament 2 camere mobilat, etaj 9, Fortuna. Telefon 255522, 0744.687.177, Raco. (6201)

Închiriez (ofer) SPAȚIU 80 mp, fostul Bar CASIOPEEA. Telefon 286871. (6211)

Ofer spre închiriere: FADROMĂ (Fiat Alisse), cupă 1.5 to; BULDOZER S1501 cu scalificator; ESCAVATOR 1232; AUTOGREDER (Baukema); CILINDRU VIBROCOMPACTOR; CILINDRU. Informații la telefon 0740.091.276. (6254)

Caut să închiriez SPAȚIU COMERCIAL (pentru alimentație publică), vad bun, circa 60-90 mp. Telefon 0745.287.234. (UTA, 274)

Închiriez MESE PIAȚA SOARELUI. Telefon 0745.645.896. (UTA, 279)

Ofer spre închiriere apartament 2 camere, etaj I, contorizat apă și căldură, zona Gării (în spate la Coraura), Aleea Azuga, îndeosebi familie. Telefon 0744.476.593; 262641 sau 0744.475.241. (6256)

Închiriez apartament 1 cameră, 100 Euro, ultracentral, mobilat. Telefon 286743, 270856; 0766.231.477. (6258)

PIERDERI

AF FRANCESCA SRL pierdut facturi fiscale seria ACA nr. 9012851-9012900, fișa de magazie seria AVA nr. 0111857-0111866. Le declar nule. (6208)

Pierdut bilete trimitere tip de la 328538-328550; rețete securizate AR00 0000938 - AR00 0000950; registre consultații, fișe consultații domiciliu 2 tomuri, luna martie + sfârșit februarie, emise de CAS Arad, pentru CMI dr. Jelmărean Ioan. Le declar nule. (6240)

Pierdut ștampilă dreptunghiulară cu inscripția Cabinet medical individual medicină generală Dr. Jelmărean Ioan, Socodor nr. 331, județul Arad. O declar nulă. (6239)

Pierdut facturier emis de Ministerul Finanțelor pentru CMI dr. Jelmărean Ioan. Îl declar nul. (6238)

Pierdut parafă cu inscripția Dr. Jelmărean Ioan, medic medicină generală P. 015418. O declar nulă. (6237)

✝ DECESE ✝

Cu sufletele zdrobite de durere, anunțăm trecerea în neființă a celui care toată viața a fost un exemplu de noblețe sufletească, bunătate și înțelepciune, iubitul nostru soț, tată și bunic

ing. OVIDIU OPREAN.

Înmormântarea va avea loc sâmbătă, 27 martie, ora 13, de la locuința din RADNA. În veci nemângâiați: soția ICA, copiii FLORIN și TAVI cu soțiile ELENA și FLORICA, nepoții COSMIN și BOGDAN.

Cu adâncă durere anunțăm încetarea din viață a iubitului nostru tată, frate, cumnat,

SOOS ȘTEFAN (TILA)

în vârstă de 61 ani. Înmormântarea va avea loc azi, 26 martie 2004, ora 14, la Cimitirul Eternitatea, vis-a-vis de Administrație. Familia îndoliată.

Cu durere anunțăm încetarea fulgerătoare din viață, a dragei noastre mamă, soacră și bunică

GIURGI EMILIA,

în vârstă de 72 ani. Înmormântarea va avea loc sâmbătă, ora 13, la Cimitirul din localitatea HĂLMĂGEL. Odihnească-se în pace! Copiii: GIUȚU, NELU și MIRCEA, cu familiile lor.

Cu adâncă durere în suflet, anunțăm încetarea din viață, a iubitului meu soț și bunic

COSTESCU MIHAIL,

în vârstă de 67 ani. Înmormântarea va avea loc azi, 26 martie, ora 13, de la Capela Cimitirului Micălaca. Dumnezeu să-l odihnească în pace! În veci nemângâiați: soția, fiica și nepoții.

Cu adâncă durere anunțăm încetarea din viață a iubitei noastre mame și bunici

SABĂU ANA.

Înmormântarea va avea loc astăzi, 26 martie 2004, ora 14, la Cimitirul Gai. Familia îndurerată.

Cu adâncă durere în suflet anunțăm încetarea din viață a celui care a fost cel mai bun tată, socru și bunic

ȘANDOR IOAN,

în vârstă de 89 ani. Înmormântarea va avea loc sâmbătă, 27 martie 2004, ora 14, la Cimitirul Eternitatea, Capela Nosferatum. Dumnezeu să-l odihnească în pace! Nu te vom uita niciodată! Fiica, ginerele și nepotul ADRIAN. Familia îndurerată DIONISIE.

Cu adâncă durere anunțăm încetarea din viață, la vârsta de 85 de ani, a celui care a fost

Dr. CĂPĂȚÎNĂ EMILIAN,

medic primar ginecolog la Maternitatea din ARAD. Înmormântarea va avea loc sâmbătă, 27 martie 2004, ora 13, de la Capela Nosferatum, Cimitirul Eternitatea. Familia îndoliată.

Cu durere în suflet, soțul și copiii își iau rămas bun, după o lungă și grea suferință de la cea care a fost

HĂDEAN ANA,

în vârstă de 51 ani, din Pâncota. Înmormântarea va avea loc sâmbătă, 27 martie orele 14.00, de la domiciliul din Pâncota.

✝ CONDOLEANȚE ✝

Un ultim omagiu celui care a fost distins medic ginecolog

dr. EMILIAN CĂPĂȚÂNĂ.

Familiei îndoliate, sincerele noastre condoleanțe! Colectivul Cabinetelor Medicale Asociate, dr. BUNESCU. (6187)

Un ultim omagiu la trecerea în neființă a celui care a fost

Dr. CĂPĂȚÎNĂ EMILIAN,

medic șef al Spitalului Clinic de Obstetrică Ginecologie Arad, care timp de 40 de ani s-a dedicat urbei, sănătății femeii, mamei și copilului. Sincere condoleanțe familiei îndoliate. Familia Dr. FURĂU GHEORGHE. (6240)

Suntem alături de doamna asistentă GROSZ IREN în momentele grele pricinuite de pierderea mamei dragi și transmitem sincere condoleanțe familiei. Medic director Dr. FURĂU GHEORGHE. (6240)

Conducerea Spitalului Clinic Județean de Urgență și Colectivul de cadre medicale regretă dispariția fulgerătoare a celei care a fost

asistenta medicală

BĂRBĂTEI ELENA,

din cadrul Secției Clinice Chirurgie și Ortopedie Pediatrică și sunt alături de familia Bărbătei în aceste momente de grea încercare și îi transmite sincere condoleanțe.

Conducerea Spitalului Clinic Județean de Urgență Arad și Colectivul de cadre medicale sunt alături de d-nul dr. Stamoran Milivoi în aceste momente de grea încercare prin decesul mamei sale

d-na STAMORAN LELA

și îi transmit sincere condoleanțe

Deplângem trecerea în eternitate a distinsului medic primar ginecolog

dr. EMILIAN CĂPĂȚÂNĂ.

Adio prieten bun. Dumnezeu să te odihnească în pace! Familiei îndoliate întreaga noastră compasiune. Familia farmacist MARIUS COCONOIU. (6178)

Transmit sincere condoleanțe familiei îndurerate, la decesul celui care a fost

dr. EMILIAN CĂPĂȚÂNĂ.

Odihnească-se în pace! Din partea doamnei LOLA. (6187)

Fratele GHIȚĂ cu soția, nepoții CĂTĂLIN, DELIA, MIRCEA și sora SILVIA, își iau un ultim rămas bun de la cel care a fost învățător pensionar

LĂZUREANU IOAN

din SELIȘTE, jud. Arad. (6150)

Suntem alături de familia BENIUC în aceste momente dureroase și deplângem moartea fiicei lor

DANA BENIUC,

plecată prea devreme dintre noi. Familia CĂLIN HOREA și familia CĂLIN ADRIAN, Chicago. (6182)

Împărtășim durerea nașilor și verișorilor noștri GIURGIU MIRCEA și GIURGIU LIDIA, prin decesul mătușii noastre

GIURGIU EMILIA.

Dumnezeu s-o odihnească în pace! Familiile TONȚA ANNA și CIULEAN VICTOR din Arad. (6183)

Familiile MARIA și HOREA OPREAN împărtășesc marea durere pricinuită de dispariția celui care a fost iubitul nostru cumnat și unchi

ing. OVIDIU OPREAN.

Dumnezeu să-l odihnească în pace!

Colectivul de cadre didactice de la Școala Generală HĂLMAGIU, este alături de colegul lor MIRCEA RUS, în marea durere pricinuită de decesul mamei sale. Sincere condoleanțe! (1288129)

Suntem alături de familia OPREAN în greaua încercare pricinuită de trecerea în neființă a celui care a fost

ing. OPREAN OVIDIU.

Dumnezeu să-l odihnească în pace! Familia MATEESCU. (6191)

Colectivul SC LAICOM SRL Arad, împărtășește durerea colegilor HEIZER MONICA și MARIUS pricinuită de decesul mamei

HĂDEAN ANA.

Sincere condoleanțe familiei îndoliate! (6216)

Colegiul Medicilor Arad este alături de domnul Dr. CĂPĂȚÎNĂ MARIUS în grelele momente pricinuite de pierderea tatălui său

Dr. CĂPĂȚÎNĂ EMIL.

Sincere condoleanțe familiei îndoliate! Dumnezeu să-l odihnească în pace și liniște! (f.)

Colegii de la ARCOOM SCCA Arad, sunt alături de ILE IONEL în greaua încercare pricinuită de pierderea tatălui drag și transmit sincere condoleanțe familiei îndoliate. (6221)

(Continuare în pagina 16)

(Urmare din pagina 15)

Un ultim omagiu din partea nepoților MARCU cu familia din VLADIMIRESCU pentru mătușa lor

CĂRĂTUȘ ELENA,

plecată din țară de 12 ani, în SUA. S-a stins din viață la data de 24.03.2004. Dumnezeu să o odihnească!

Suntem alături de colegii noștri MONICA și MARIUS HEIZER în momentele grele pricinuite de decesul mamei și soacrei

HADEAN ANA.

Sincere condoleanțe! Colectivul SC CODLEA ARCTIC SRL. (6230)

Transmitem sincere condoleanțe familiei Dr. CĂPĂȚÎNĂ MARIUS în momentele grele pricinuite de decesul tatălui, om și medic deosebit,

Dr. CĂPĂȚÎNĂ EMILIAN.

Colectivul Cabinet Medical ARAD și PECICA. Odihnească-se în pace! (6231)

Colectivul Serviciului de Urgențe al Spitalului Clinic Județean Arad este alături de dr. MILIVOI STAMORAN în greaua încercare pricinuită de încetarea din viață a mamei dumnealui. Transmitem condoleanțe familiei îndoliate.

✝ SNP PETROM, Sucursala PECO ARAD împărtășește din durerea colegului SABĂU DUMITRU pricinuită de decesul celei care i-a fost mamă dragă. Transmitem sincere condoleanțe și Dumnezeu s-o odihnească în pace! (p)

✝ Sincere condoleanțe familiei îndoliate, la trecerea în neființă a celui care a fost distinsul medic

CĂPĂȚÎNĂ EMILIAN.

Împărtășim durerea doamnei director SMARANDA CĂPĂȚÎNĂ. Colectivul Grupului Școlar TRANSPORTURI CF ARAD. (6235)

Condoleanțe familiei doctor STAMORAN la marea durere pricinuită de decesul mamei. Dumnezeu s-o odihnească! DANA OLAR și MARIA COZMA. (6236)

Împărtășim durerea familiei DIONISIE la trecerea în neființă a tatălui

ȘANDOR IOAN.

Sincere condoleanțe! Familia KLEMENCZ. (6242)

Regretăm dispariția merituosului

Dr. EMILIAN CĂPĂȚÎNĂ

și împărtășim durerea familiei dr. MARIUS CĂPĂȚÎNĂ, familie care onorează spiritualitatea din COVĂSÂNȚ. Colectivul de cadre didactice de la Școala cu clasele I-VIII „CORNELIU MIKLOȘI" din COVĂSÂNȚ. (6247)

Sincere condoleanțe familiei BENIUC din partea Asociației de locatari bloc Y6, scara D. Dumnezeu să o odihnească în pace! (UTA, 273)

✝ COMEMORĂRI ✝

Se împlinește un an de la decesul iubitului nostru soț, tată și bunic,

PĂTEAN GHEORGHE.

Rugăm pe bunul Dumnezeu să te odihnească în pace! Parastasul va avea loc sâmbătă, 27 martie 2004, ora 11, la Catedrala Ortodoxă din Piața Mare.

Comemorăm 6 săptămâni de la trecerea la cele veșnice a iubitului nostru soț, tată, socru, bunic și străbunic,

CISMAȘ ISTEMIE

din CHIȘLACA. Dumnezeu să-l odihnească în pace! Slujba de pomenire și parastasul duminică, 28 martie, la biserica din localitate. Familiile îndoliate: CISMAȘ, DUDAȘ și BOLOG.

Pios omagiu și o clipă de aducere aminte, la împlinirea a 5 ani de la trecerea în eternitate a celui care a fost

lt. col. (r.) SĂCĂLEANU TEODOR.

Dragul nostru, vei rămâne veșnic viu în sufletele noastre. Dumnezeu să te odihnească în pace! Familia. (5431)

Duminică, 28 martie se împlinesc 40 de zile de lacrimi și dor, de când a plecat dintre noi, cea care a fost soră, soție, mamă, cumnată și mătușă

LELE MARIA.

Parastasul va avea loc duminică, 28 martie 2004, la Catedrala Ortodoxă Veche, ora 12. Dumnezeu să te odihnească, suflet bun și blând. Familiile îndoliate. (5775)

O lumânare aprinsă, o rugăciune, un gând pios pentru cel ce a fost

LULEȘ PETRU-ANDREI,

care, acum, trei ani a plecat dintre noi, pe calea eternității. Dumnezeu să-l odihnească-n pace! Soția RODICA, fiica CRISTINA. (5777)

4 ani pustii și goi/ S-au risipit în vânt/ Inima mă doare,

ROTAR CORNEL

din Macea.

Că tu ești în mormânt/ În lacrimi în durere/ Pe mine m-ai lăsat/ De ce ai plecat/ Timpul să-l întorc/ Aș vrea dar nu mai pot. Mama din CURTICI. (5885)

Se împlinesc 4 ani de când a plecat dintre noi, mama noastră

BURCUȘ AMALIA GEORGETA.

Vei rămâne veșnic în inimile noastre! CORINA și MARIUS. (5888)

✝ Duminică, 28 martie 2004, se împlinesc 5 ani de la decesul iubitului nostru soț, tată și bunic,

col. (r.) BORDEA ION.

Dumnezeu să-l ierte și să-l odihnească în pace! Familia îndoliată. (5896)

Azi, ai 6 luni de zile/ De când nu mai ești pe lume/ Ai plecat din astă lume/ Fără ca să spui la nimeni/ Duminică, pe neașteptat/ Tu de-acasă ai plecat/ La piață să iei de toate/ Fără să te gândești la moarte/ Moartea fiind nemiloasă/ Nu te-a mai lăsat acasă/ Ți-a scurtat firul vieții/ Chiar în floarea tinereții/ Ai lăsat în urma ta/ Mama și soția ta/ Care în veci nu te-or uita,

POP IOAN (GHIȚĂ).

Parastasul va avea loc la biserica din Cimitirul Pomenirea, duminică, 28 martie 2004, ora 12. Soția TEREZIA, în veci nemângâiată. (5983)

Se împlinesc șase săptămâni, când, de-acasă ai plecat/ Rămas bun nu ți-ai luat/ N-ai știut că cruda moarte/ Te va despărți de toate, dragul nostru

ȚUCUDEAN TEODOR.

Dumnezeu să-ți dea odihnă veșnică! Fiul CRISTI și soția ANGI ȚUCUDEAN, în veci nemângâiați. Parastasul de șase săptămâni va avea loc duminică, 28 martie 2004, la ora 12, la Biserica Ortodoxă din Grădiște. (5988)

Se împlinesc patru ani de când a plecat dintre noi,

UNC PETRU

din SOCODOR, cel mai iubit soț și tată. Te vom plânge până la moarte! Soția MARIA și fiica ALINA. (UTA, 255)

Pios omagiu la împlinirea a 7 ani respectiv 15 ani de la despărțirea de mama

ȘIPOȘ SILVIA

și tatăl

ȘIPOȘ ALEXANDRU.

Parastasul va avea loc duminică, 28 martie 2004, la Biserica Ortoxodă Grădiște, ora 12. Fiul ALEXANDRU cu soția VIOLETA și fiica ALEXANDRA. (UTA, 266)

S-au scurs deja 6 săptămâni de la trecerea în neființă a dragei noastre mame

COZMA MARIA

născută HOTĂRAN. Parastasul și slujba de pomenire vor avea loc duminică, 28 martie 2004, ora 12, la Biserica Ortodoxă din Grădiște. Fiul TRAIAN cu soția FLORICA.

S-au scurs 6 luni de lacrimi și durere de când a plecat dintre noi, draga noastră mamă și soție,

CHEȘA MĂRIOARA.

Slujba de pomenire va avea loc duminică, 28 martie, la Biserica Ortodoxă din Bujac. Vei rămâne veșnic în inimile noastre! Soțul MITRU cu fiul CRISTIAN. (6021)

Se împlinesc doi ani de durere și tristețe de când ne-ai părăsit dragul nostru fiu, frate, verișor

jurist CRISTIAN BARZ.

Slujba de pomenire va avea loc sâmbătă, 27 martie 2004, ora 11.30 la mormânt, unde sunt așteptați toți cei care l-au iubit și apreciat. Bunul Dumnezeu să te odihnească în pace și liniște. Te vom plânge toată viața. Mami, tati, frățiorul tău MARIUS COSTEL și logodnica lui ADINA-COSTINA. (6115)

Comemorăm cu durere împlinirea unui an de la plecarea în veșnicie a mamei noastre

ȘICLOVAN HORTENZIA.

Parastasul de pomenire va avea loc duminică, 28 martie, ora 12, la Biserica Ortodoxă Bujac. Familia. (6060)

Un râu care curge lasă urme, la fel și tu ai lăsat urme, amintiri și pilde de care ne vom aminti mereu. A trecut un an de la despărțirea de tine, dragă mamă

FLORICA OALĂ

din ȘICULA, dar tu trăiești vie în sufletele noastre, iar bunătatea ta și chipul tău blând, vor fi un model pentru noi. Ai plecat din această lume doar la cincizeci de ani, când aveam nevoie de sfaturile tale. Nu te vom uita niciodată! Mama, tata, soțul și fiica LILIANA cu familia. (6069)

26 martie 2004, lacrimi în ochi și suspine ca de fiecare dată când ne-aducem aminte de tine, nepoata și verișoara noastră dragă

FLORICA OALĂ

din ȘICULA. Azi se împlinește un an de când ai plecat de lângă noi, lăsându-ne în suflet dorul de tine care întotdeauna va arde fără să poată fi stins vreodată. Odihnește-te în pace, nu te vom uita! Unchiul GHIȚĂ din Șicula și verișoara CORNELIA CĂPRARIU-ROMAN cu TRAIAN. (6070)

O clipă de aducere aminte pentru cea care mi-a fost cea mai bună prietenă

FLORICA OALĂ

din ȘICULA, la împlinirea unui an de la trecerea în eternitate. Nu te voi uita niciodată! MĂRIOARA CHILIAN din INEU. (6071)

Se împlinesc 6 săptămâni de la decesul iubitului nostru soț și tată

sing. PANTEA TEODOR.

Parastasul va avea loc sâmbătă, 27 martie 2004, ora 10, la Biserica Șega II. Familia îndurerată. (6131)

Se împlinesc 2 ani de la trecerea în neființă a celei care a fost

VIORICA ARON

născută MICLĂUȘ. „Se duce timpul ca un nor/De nimeni nu-i oprit/Și viața ta s-a dus în zbor/S-a dus la infinit/S-a dus acolo unde-i bine/De unde nimeni nu mai vine/Iar aicea pe pământ/Ți-a rămas ca amintire/Doar o cruce și-un mormânt". Parastasul de pomenire se va oficia duminică, 28 martie, la Mănăstirea Feredeu. Familia. (6097)

Se împlinesc 3 ani de durere și lacrimi de când a plecat dintre noi,

HERLEA NICOLAE.

Nu te voi uita niciodată! Soția HERLEA OCTAVIANA. (6152)

Comemorăm 12 luni de la dispariția celei mai dragi ființe, mama mea, doamna

PETRONELA BRATU

învățătoare pensionară.

Slujba de pomenire va avea loc sâmbătă, 27 martie 2004, ora 12, la Catedrala Ortodoxă din Piața Catedralei. Fiica MARINA BRATU. (6164)

Amintim celor ce l-au cunoscut, că în 25 martie s-au împlinit 6 săptămâni de la dispariția celui care a fost

HĂRDUȚ IOAN.

Parastasul de pomenire va avea loc sâmbătă, 27 martie 2004, ora 14, la Catedrala Ortodoxă Veche. (6166)

Astăzi se împlinesc 2 ani de când a plecat dintre noi

SEMENEACĂ ALEXANDRU (COSTEL)

din LIPOVA. Pentru cei care l-au cunoscut, o clipă de aducere aminte. Ne rugăm pentru odihnna sufletului lui zbuciumat. Fratele CĂTĂLIN și cumnata RAMONA. (6186)

A trecut 1 an de dor și de jale de când a plecat în veșnicie, scumpa noastră soție, mamă și bunică

LUCREȚIA TORNEA

născută MIHUȚA. Parastasul va avea loc duminică, 28.III.2004, la Biserica din Micălaca Veche. Familiile TORNEA și RIVIȘ. (6224)

2 ani de durere, lacrimi și dor nestins s-au scurs de când scumpul și iubitul nostru fiu, frate și cumnat

GHIȚĂ BRAIȚIU

ne-a părăsit fulgerător și mult prea devreme. „Ți-am fost atât de dragi/ Și ce mult ne-ai iubit/ Dar spune GHIȚĂ dragă,/ De ce ne-ai părăsit?/ Vor trece ani în șir/ Noi vom îmbătrâni/ Dar mângâierea ta GHIȚĂ, dragă/ În veci ne va lipsi." Dumnezeu să te odihnească în pace, suflet blând și bun. Te vom plânge neîncetat mami, tati, sora MELANIA și cumnatul SORIN. (6229)

Cu durere în suflet anunțăm trecerea a șase luni de lacrimi, tristețe și dor de când a plecat pe drumul fără întoarcere dragul nostru soț, tată, frate, cumnat și unchi,

NELU BOTA.

Dumnezeu să te odihnească în pace! Parastasul de pomenire va avea loc duminică, 28 martie, ora 12, la Biserica Ortodoxă Șega I. Mereu vom plânge pe tristul tău mormânt. LENUȚA și DANIEL. (6264)

✝ SERVICII FUNERARE ✝

RO STYL COMPANY

SERVICII FUNERARE COMPLETE

Magazin deschis și noaptea

ARAD STR. M. EMINESCU 22
peste drum de ARTEX
Tel. 214.422, 0744.690.121

ACCESORII FUNERARE

Pentru că suntem producători de sicrie nu simpli comercianți, PUTEM FACE O REDUCERE REALĂ de 40% LA SICRIU, clienților care fac toate serviciile cu firma.

PLATA ȘI DUPĂ ÎNCASAREA AJUTORULUI DE ÎNMORMÂNTARE.

TRANSPORT intern și internațional.

IN MEMORIAM "KUKI"

SERVICII FUNERARE COMPLETE

Str. M Eminescu Nr.4
în curte
Tel: 211.929 - 0723.343.964

MAGAZIN DESCHIS LA ORICE ORĂ

OFERĂ:
- SICRIE 10 modele de la 900.000 - 3.400.000
- SICRIE LUX 6 modele de la 3.600.000-22.500.000

Mănere. Șuruburi, prosoape, lumânări, colaci și colivă
- LENJERIE 10 modele de la 350.000 - 2.000.000

Apelând la serviciile noastre (spălat, îmbrăcat, formolizat și transport) BENEFICIAȚI DE 20% REDUCERE LA SICRIU

GRATUIT Transportul sicriului la domiciliu
Transport Intern și Internațional
Se poate plăti și după ridicarea ajutorului de înmormântare

✝ Servicii FUNERARE COMPLETE NON STOP

str. G. Coșbuc, nr. 10.
Telefon 252818;
0745.380.522.
PREȚURI PROMOȚIONALE (c)

În vederea dezvoltării activității sale în România
SanPaolo IMI Bank
angajează TINERI ABSOLVENȚI AI UNEI FACULTĂȚI DE ȘTIINȚE ECONOMICE din sectorul de învățământ public.

Cerințe:
- orientare spre carieră și realizare profesională
- buni cunoscători Word, Excel
- cunoștințe foarte bune de limba engleză și/sau limba italiană
- carnet de conducere categoria B
- rezolvarea problemelor, adaptabilitate (flexibilitate), orientare spre rezultat, muncă în echipă

Candidații interesați pot trimite un CV la **human.resources@sanpaoloimi.ro** sau îl pot depune personal la sediul Băncii din Arad, B-dul Revoluției nr. 88 începând din data de 29.03.2004.
(c.792/2003)

ATENȚIE ARHITECȚI!
Grup de societăți caută proiectanți TINERI (ARHITECȚI) pentru proiectarea unui complex de hale de producție.
INFORMAȚII LA TELEFON:
0257/284.125; 275.576 sau la telefon 0744.796.942 - ing. Braniscan.
(4127491)

SUPER OFERTA AMORTIZOARE
CUMPERI 3, PRIMEȘTI 1 GRATIS

(c.a.19/2004)

S.C. ELMAS APIFLOR S.R.L
comercializează
MATERIALE PENTRU INSTALAȚII ELECTRICE
- **Conductori și cabluri electrice:** Fy, MyyM, Cyy, Cyaby, Acyaby, Mccg, sudură, siliconic etc.
- **Aparataj de joasă tensiune:** prize, întrerupătoare ST, PT și antigron etc.
- **Diverse:** tub PVC, doze, coturi, tablouri, sig. automate.
- **Produse industriale:** contactori (RG, TCA, TSA, DRG), usol, butoane, microîntrerupătoare, releе etc.
- **PARATRĂSNETE** la prețuri speciale.

DISTRIBUITOR SIEMENS ȘI HAGER
aparataj industrial și de joasă tensiune.
PREȚURI FĂRĂ CONCURENȚĂ
ARAD, str. Tîrgoviștei, nr.3 Tel/Fax.: 256 026, 0722/ 938 376
(între Casa Albă și primul Bloc pe str. Miron Costin)
(c.a.19/2004)

MEDIA MAX *...Când perfecțiunea este totul*
Servicii de curatenie generala pentru:
Apartamente, birouri, spatii comerciale spatii industriale, bănci
NOU *spalat covoare/mochetă la domiciliul clientului*
Totul la prețuri fară pată
Tel. 0257-282095, 0722.754353
(C.A.19/2004)

INTERCONSULTING
ÎNFIINȚĂRI - MODIFICĂRI
SOCIETĂȚI COMERCIALE • ASOCIAȚII
FUNDAȚII • **COD UNIC** • LICENȚE
AUTORIZAȚII
PRESTĂRI SERVICII • PSI • PROTECȚIA MUNCII
ÎNMATRICULĂRI - RADIERI AUTO
Bd-ul REVOLUTIEI 12-18 sc. A, ap.7 vis-a-vis de BANC POST
0740.822.163 0788.421.235
0745.593.870 0788.387.919
(C.A.689/2003)

UNIUNEA NATIONALA
A PRACTICIENILOR IN REORGANIZARE SI LICHIDARE
UNPRL Filiala ARAD
În temeiul Art.31 și următoarele din Regulamentul de organizare și Funcționare a Uniunii Naționale a Practicienilor în Reorganizare și Lichidare, aprobat prin Ordinul Ministerului Justiției nr. 2986/C din 16.12.1999, se convocă Adunarea Generală a Filialei Arad a UNPRL pentru ziua de Joi, 15.04.2004, ora 14.00 la sediul Filialei UNPRL din incinta Tribunalului Județean Arad
ORDINEA DE ZI:
1. Raportul de activitate și gestiune pe anul 2003
2. Raportul cenzorilor.
3. Raportul consiliului de disciplină.
4. Proiectul planului de activitate pe 2004 și al Bugetului de Venituri și Cheltuieli
5. Desemnarea candidatului pentru organele de conducere ale Uniunii
6. Alegerea delegaților filialei pentru cel de-al V-lea Congres al Uniunii
(c.a.596/2003)

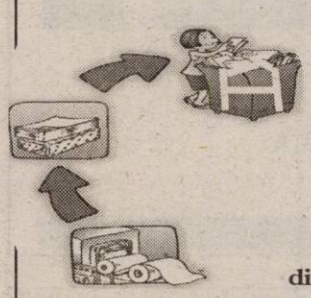
Vindem Hârtie de împachetat
la sediul ziarului *ADEVĂRUL*
din B-dul Revoluției nr. 81.

Folie pentru solarii
Durată îndelungată de folosire
Multistrat - rezistență mare
Grad mare de transparență!
Preț de Importator
NOU! *Semințe, generatoare de aerosoli.*
Gamă diversă de fungicide, insecticide, erbicide
Îngrășăminte foliare, stimulatori, aparate de stropit

Str. Petru Rareș nr. 81
Tel./Fax 270.145
Grădiște
ECOCHEM *prietenul fermierilor*
(c.a. 81/2004)

Consiliul Local al comunei Zimandu Nou
ÎN DATA DE 23 APRILIE 2004, ORA 10,00
PRIN LICITAȚIE PUBLICĂ DESCHISĂ VINDE
- **TERENURI** în intravilanul localității Zimandu Nou pentru unități industriale, depozitare
- **TERENURI** pentru spații de producție
- **6.100 M. P. TEREN** pentru construire motel

Informații suplimentare la telefon 0257/380.140

Caietele de sarcini pot fi procurate de la sediul Consiliului Local Zimandu Nou nr. 248, începând cu data de 30.03.2004.
Licitația se repetă din două în două săptămâni, până la epuizare.
Organizator,
Primăria comunei Zimandu Nou
(4127498)

Producător-distribuitor în domeniul instalațiilor sanitare (radiatoare de oțel)
angajează reprezentant zonal pentru zona Banat
Cerințe:
- studii superioare
- experiență în vânzări obligatorie
- permis de conducere categoria B

Se oferă:
- pachet salarial atractiv
- mașină de serviciu
- telefon de serviciu

Se primesc CV-uri la **fax 0251-457.214** sau la e-mail la **info@minteger.ro**. Doar cei selecționați pentru interviu vor fi contactați.
(4376575)

CE ASTEPTATI DVS. DE LA O SAMANTA DE HIBRIZI DE PORUMB?
SA AIBA:
- **PRODUCTIVITATE RIDICATA**
- **REZISTENTA LA SECETA**
- **PERIOADA DE VEGETATIE SCURTA**
- **PRETURI ACCESIBILE**

TOATE ACESTEA PUTETI PRIMI DACA CUMPĂRATI SAMANTE DE HIBRIZI DE PORUMB KISKUN LA REPREZENTANTUL ZONAL:
SC AGRICOLA ROM-ITA UNEU, 0257/511047, 0722/301782
SAU LA DEPOZITUL CENTRAL: BIHARIA, STR. SALCÂMILOR NR. 10
TEL/FAX: 0259/369470
SC KISKUN ROMÂNIA SRL (c.a.19/2004)

S.C TRANSDARA S.A ARAD
ANGAJEAZA

INGINERI	- studii superioare specialitatea mecanica sau autovehicule rutiere; - cu sau fara experienta in domeniu (poate fi si absolvent promotia 2003); - spirit organizatoric; - cunostinte operare PC; - domiciliul in Arad sau loc.limitrofe, telefon; - permis conducere;
ELECTRICIAN AUTO	- vechime in domeniu min.3 ani; - fara desfaceri disciplinare ale CM; - domiciliul in Arad sau loc.limitrofe, telefon;
IMPIEGAT AUTO pt.coloana TIR	- studii medii sau superioare; - experienta in domeniu constituie avantaj; - domiciliul in Arad sau loc..limitrofe, tel.; - permis de conducere; - cunostinte operare PC;
IMPIEGAT MISCARE	- Cel putin studii medii; - experienta in activitatea de transporturi; - domiciliul in Arad sau loc.limitrofe, telefon; - cunostinte operare PC; - permis de conducere;
SOFERI	- vechime ca șofer min.5 ani; - permis conducere gradele B,C,E,D; - fara desfaceri disciplinare ale CM; - domiciliul in Arad sau loc.limitrofe;

(C.A.84/2004)
Dosarele respinse nu vor mai fi restituite.
RELATII: la sediul firmei din Arad,str.Liviu Rebreanu nr.95 sau tel.:256.308, 256.309

A.F. „Fermierul" Pecica
vinde
- sămânță floarea-soarelui Banat saci de 5 kg și 10 kg preț 170.000 lei/kg
- porumb NSSC 420 YU saci de 10 kg preț 65.000 lei/kg
- mazăre furajeră preț 18.000 lei/kg

Informații telefon 0740.013.984, 469.156 sau la sediu în Pecica nr. 1070 (Magazin).
(4127490)

Andromeda Service srl
CU SEDIUL ÎN ARAD, Str. GORUNULUI Nr. 24,
Tel.: 0257/ 256.858, Fax. 0257/ 270.899,
Instalatori autorizați in gaze GR III
Sudori cu calificare (electric + autogen)
Instalatori instalatii termice, sanitare, gaze
Excavatorist - minim 5 ani experiență
(c.19/2004)

Agrirom
SC AGRIROM SRL
Angajează:
ECONOMIST PENTRU FUNCTIA DE AUDITOR INTERN
Condiții:
- studii superioare de specialitate
- vechime în muncă - minim 5 ani
- operare PC - Word, Excel
- carnet de conducere auto categoria B

Asigurăm:
salar motivant

CV-urile se vor trimite la fax: 250.525, sau e-mail: office@agrirom pâna la data de 02.04.2004
(C.A.603/2003)

str. Dr. Ioan Ratiu nr.13
tel/fax 0257 21 31 63
mobil 0745 10 63 63

cash rate leasing

AR AUTO LEASING
alegerea ta...

www.arautoleasing.ro

(c.669/2003)

S.C. CENTROSOJA SERVICE S.R.L.
Arad, str. Poetului nr. 105-107

Angajează
- 1 ŞEF ATELIER cu studii tehnice superioare sau medii cu cel puţin 5 ani experienţă în activitatea de reparaţii tractoare şi maşini agricole
- MECANICI DE ATELIER
- MECANICI AUTO
- ELECTRICIAN AUTO
- MECANICI AGRICOLI
- TRACTORIŞTI pentru lucrări de câmp cu carnet de rutierist
- INGINERI AGRONOMI, inclusiv stagiari
- 1 RESPONSABIL DE TRANSPORT
- 1 GESTIONAR DE CARBURANŢI

Persoanele interesate vor depune CIV la sediul societăţii.

Informaţii la telefon 270.408; 243.648. (4377063)

ANGAJĂM

1. OPERATOR CONTABIL (PC)
pentru evidenţe gestiune (intrări-ieşiri), înregistrări contabile primare - constituie avantaj operare Word, Excel + Internet
2. MAGAZIONER - GESTIONAR
3. AGENT LIVRĂRI - ŞOFER cat. B, C şi E
4. AGENT VÂNZĂRI

Minim liceu Limba engleză şi/sau maghiară bine (1,2 şi 3), constituie avantaj.

Datorită stopării angajărilor pe ultimele 6-7 luni, rugăm ca şi cei care au mai depus CV-uri între timp şi mai sunt interesaţi, să revină.

Rugăm CV-ul scris de mână pe Calea Timişoarei, nr. 41, între orele 15-17.

(4127492)

DARO logistic s.r.l.

Reprezentant unic al firmei DAKON-CEHIA comercializeaza cazane pe combustibil gazos si cazane pe combustibil solid toate tipurile otel, fontă, ardere pirolitică.

OFERTA LUNII MARTIE

la fiecare cazan pe combustibil solid comandat primiti un calorifer de baie gratis

ADRESA: Calea Aurel Vlaicu Bloc Z27
TELEFON:0257-289.733 (C.19/2004)

Lukas Construct SRL
Tel.: 256.119, 0723-273.746, fax: 270.711,
e-mail: lukas@dutar.ro

EXECUTĂ:
- HIDROIZOLAŢII şi TERMOIZOLAŢII
- PARDOSELI industriale epoxidice
- LUCRĂRI TINICHIGERIE
- TRATAMENTE ANTIIGRASIE
- FINISAJE interioare
- TÂMPLĂRIE lemn, RAŞCHETĂRI etc.

VINDE membrană bitumată pentru hidroizolaţii. (3926704)

TMS=RO
TERMICE MONTAJ SERVICE
Importator direct calorifere KORAD-SLOVACIA
comercializează:
- centrale termice pe gaz
- cazane pe combustibil solid
- teavă si fitinguri din polipropilenă
- teavă si fitinguri din cupru si alamă
- robineti
- filtre si alte accesorii

(c. a. 19/2004)

Oferim conditii avantajoase pentru instalatori!
Sediul:Calea A. VLAICU nr.241 Tel:0257-349.925 Tel/Fax:0257-349.924
Depozit:Calea 6 Vânători nr.1-3 Tel:0257-270.255

Poţi conduce maşina la care visezi!

Creditul pentru autoturisme noi sau rulate

BCR îţi pune la dispoziţie banii de care ai nevoie!
- Te poţi împrumuta în lei pe termen de până la 5 ani.
- Nu ai nevoie de alte garanţii în afara veniturilor certe nete.
- Dobânda este atractivă.

Vino la oricare dintre unităţile BCR.

BANCA COMERCIALA ROMANA

www.bcr.ro Avem acelaşi drum.

Răcoreşte-te cu Fresh Fiesta! Primeşti aer condiţionat gratuit şi un cocktail de opţiuni care îţi provoacă fiori de plăcere: radio-casetofon, airbag şofer şi pasager cu deschidere în două trepte, acaun şofer şi tetiere reglabile pe înălţime, geamuri faţă acţionate electric, volan îmbrăcat în piele reglabil pe înălţime şi imobilizator electronic pentru motor. Iar dacă mai punem la socoteală şi designul cool, este limpede motivul pentru care, cu Fiesta, te simţi întotdeauna superfresh!
Grăbeşte-te! Oferta este limitată!

AUTO TECHNIC s.r.l.
ARAD, Calea Aurel Vlaicu 121-125
Telefoane 0257-348.894, 0723.563.137, 0788.326.085

3 ANI GARANŢIE
fără limită de kilometri

FordFiesta Designed for living. Engineered to last Ford

(c.625/2003)

AUSTRAL
TOTUL PENTRU BIROU-TAU

Birotică & Papetărie

Încă din anul 1993, livrăm clienţilor noştri produse de papetărie şi birotică de calitate. De-a lungul anilor, echipa noastră de vânzări a stabilit cu clienţii relaţii de afaceri de succes bazate pe incredere şi promptitudine.
Ai acum şansa de a ni te alătura!

Căutăm pentru Arad : Reprezentant Vânzări

Aplicanţii trebuie să:
- doreşcă să lucreze într-un mediu profesionist şi dinamic
- aibă capacitatea de a lucra în echipă
- poată comunica eficient faţă-în-faţă şi la telefon
- aibă orientare către clienti
- ştie să utilizeze un PC: aplicatii Excel, Word, Internet Explorer
- aibă permis de conducere catg. B

(4127489)

Oferim: Mediu de lucru stimulativ. Posibilităţi de dezvoltare profesională.

Trimite CV-ul însoţit de o scrisoare de intenţie la nr-ul de fax 021.232.18.16 sau la adresa de e-mail: resurse.umane@austral.ro până la data de 5 Aprilie 2004. Numai persoanele selectate vor fi contactate; studiile superioare constituie un avantaj.

S.C. DIALMA S.R.L.
Firmă cu tradiţie în Arad în domeniul confecţiilor tip sport
Arad, str. Câmpul Liniştii nr. 1 (în curte cu Vama Arad)
Telefon: 30.60.33

Angajează
- confecţionere şi confecţioneri calificaţi pentru maşini de cusut
- tineri şi tinere necalificate care doresc să înveţe meseria de confecţioner textil

ASIGURĂ
- salarizare stimulativă (pentru cei calificaţi începând cu 4.000.000 lei)
- condiţii de lucru la nivel occidental (climatizare)
- tichete de masă
- transport gratuit de la UTA la fabrică şi retur
- plata abonamentelor de transport pentru cei din judeţ
- asistenţă medicală gratuită la sediul firmei

(C. 5/2004)

NOU
Angajăm persoane cunoscătoare a meseriei (şi pensionari) cu timp de lucru parţial

Garantăm locuri de muncă şi câştiguri sigure, într-un singur schimb.

COMUNICAT
privind citirea contoarelor de apă caldă de consum și energie termică

Onorata clientelă a SC ARTERM SA este anunțată pe această cale că citirea contoarelor de apă caldă de consum și energie termică se va face de către cititorii SC MPC ARAD SRL, societate de servicii creată pentru administrarea parcului de contoare, după următorul program:

28.03.2004	29.03.2004	30.03.2004	31.03.2004
PT 2 / I Vlaicu	PT 2 / II Vlacu	2Prim Pădurice	PT 2 Prim Pădurice
PT 23 TEBA	PT 23 TEBA	PT O. Terezia	PT O.Terezia
PT 4 zona II	PT 4 zona II	PT Teatru	PT Teatru
PT Maiakovschi	PT Pasaj	PT 5 Grădişte	PT 5 Grădişte
PT 2 Miron Costin	PT 3 Udrea	PT 5 Zona III Micalaca	PT 5 zona III Micălaca
PT 8 VObedenaru	PT 18 Faleză Sud	PT 18 Faleză Sud	PT 32 Faleză Sud
PT 1V Dâmboviței	PT 1V Dâmboviței	PT Pasaj	PT 4 Macul Roşu
PT Lic. Industrial	PT Lic. Industrial	PT 1 Micalaca	PT 1 Micalaca
PT 10 Astoria	PT 10 Astoria	PT 7 Metalul	PT 7 Metalul
PT 21 E. Necunoscut	PT 21 E.Necunoscut	PT 2V Fortuna	PT 2V Fortuna
PT 14 Sp. Dermato	PT 14 Sp.Dermato	PT 19 Lic.A.Vlaicu	PT15 IJTLA
PT 2 Micalaca	PT 19 Lic.A.Vlaicu	PT 2 Micalaca	PT Paroşeni
PT 3 Micalaca	PT 2 Micalaca	PT 3 Micalaca	PT 8 Policlinica
PT 2 zona 5 Mic.	PT 3 Micalaca	PT 1 zona 5 Micalaca	PT 6 Vânători
PT 3V Poli. Stomat.	PT 2 zona 5 Micalaca	PT 6 Dispecerat	PT 1 zona 5 Micalaca
PT Simion Balint	PT UTA	PT 4C Dep.Mobilă	PT Aradul Nou
PT 15 IJTLA	PT 3V Poli.Stomat.	PT Paroşeni	PT 9 Matern
Agenți Economici	PT Simion Balint	PT UTA	PT 1 A Micalaca
	PT 6V Posta A.V	PT 1 Gară	Agenți Economici
	Agenți Economici	Agenți Economici	

Cititorii vor purta legitimatii având sigla SC MPC ARAD SRL.

mpc

Reamintim pe această cale celor interesați, că acțiunea de răscumpărare a contoarelor începută în data de 1 Martie 2003 se derulează conform programului anunțat.

Pentru depunerea dosarelor de răscumpărare
vă stăm la dispoziție
la sediul nostru din str. Ștefan Augustin Doinaș nr.32,
între orele: 8:00 - 16:00.

(4376573)

DAEWOO TE PUNE LA ÎNCERCARE!

Până în 31 martie 2004 beneficiați de un
DISCOUNT GENERAL de 400 EURO
la toate modelele Matiz

La discountul general DOAMNELE beneficiază de o REDUCERE suplimentară de încă 5%

Astfel puteți achiziționa modelul de bază la numai 4340 EURO cu toate taxele incluse!

(3028334)

DAEWOO AUTOMOBILE ROMANIA
FRANCKMAR S.R.L. Dealer unic
autorizat al judetului Arad - Str. Andrei Saguna, nr. 16 - Calea Aurel Vlaicu, bl. Z27 - Tel: 251179

CG & GC® Soluții Integrate IT&C
CADOUL
Hands free • Husă • Încărcător auto
ÎL ALEGI SINGUR

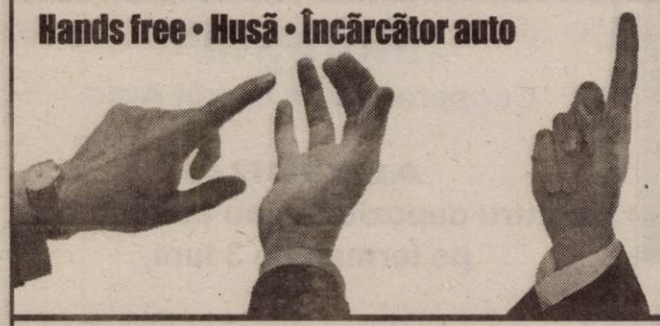

Ericsson 2628 — 10$*
Alcatel 501 — 14$*
Siemens A50 — 17$*
NOKIA 3310 — 27$*
Motorola C350L — 65$**

Drepturi de autor © 2000. Nokia Mobile Phones. Toate drepturile rezervate.

*/** Prețurile nu includ TVA și sunt valabile doar pentru abonament la Connex. În limita stocului disponibil.
* Clienții cu domiciliul în județele ALBA, ARAD, BIHOR, BISTRIȚA NĂSĂUD, BRAȘOV, COVASNA, CLUJ, HARGHITA, MARAMUREȘ, MUREȘ, SĂLAJ, SATU MARE, SIBIU, IAȘI, BACĂU, SUCEAVA, BOTOȘANI, NEAMȚ și VASLUI vor beneficia de o reducere de 10$ (fără TVA) la telefonul Motorola C350L, în baza prezentării la punctul de vânzare a unui cupon de reducere promoțională, tipărit în machetele de presă Connex și pe fluturașii promoționali Connex. Această reducere se aplică la prețul de vânzare Motorola C350L cu abonament Connex. Pentru un abonament Connex cu telefon Motorola C350L se acceptă un singur cupon de reducere.

OFERTA CONNEX
- 50% reducere la abonament până la sfârșitul anului (31 decembrie 2004).
- 20 de minute gratuite, lunar, pe viață.
- În plus, după primul an de contract, ai până la 30 de minute gratuite în rețea, lunar, pe viață.
- 50% reducere la prețul cartelelor Kamarad și Connex Go!

Ofertă valabilă până la 19 aprilie 2004.

DEALER CONNEX

B-dul Revoluției nr. 42, Tel: 0257-250.604, e-mail: cgarad@cg-gc.ro
www.cg-gc.ro 0722.55.77.99 www.gsm4all.ro

(4377047)

Acqua lux

!!!!! OFERTA DE LUX DE LA ACQUA LUX

OFERTA ESTE VALABILA
PANA IN 08.04.2004

- MOBILIER BAIE reduceri de pana la 30%
- BATERII (lavoar, bucatarie, vana) reduceri de pana la 36%
- CABINE DUS reduceri de pana la 30%

NOU!!!! DIN 15 MARTIE , PENTRU FIECARE 6 M² DE GRESIE SAU FAIANTA CUMPARATI, PRIMITI UN SAC DE ADEZIV GRATIS

ATENTIE STOC LIMITAT !!!!!!!!!

TRANSPORT GRATUIT LA DOMICILIU

ACQUA LUX, CALEA TIMISORII, NR.195, ARAD
Telefon: 206071, 206072
REALITATEA DEPASESTE ORICE IMAGINATIE....

Acqua lux

Dealer Jacuzzi

(c.114/2004)

DACĂ TOT NU AVEȚI BANI de „termopane" MĂCAR SĂ AFLAȚI DE CE ar trebui SĂ LE MONTAȚI și că BENEFICIAȚI de o REDUCERE de 15 milioane din impozitul pe venitul global datorat pe anul 2004...

UNDE? la S.C. **SATLINE** S.R.L.
Piața Mihai Viteazul Bl. M7, parter
Telefon 251.461 sau 0744.507.211

CORAURA
vă oferă
Cadoul aşteptat de dvs.

100 euro reducere **inclusiv la rate**

(C.A. 806/2003)

Camera de Comerț Arad

Organizează următoarele cursuri:

- operator calculator (Windows, Word, Excel)
- aplicații practice în contabilitate
- contabilitate și aplicații pe calculator
- vânzător
- noțiuni fundamentale de igienă
- Noul Cod Fiscal și normele de aplicare
- limbi străine (engleză, italiană, franceză, germană, spaniolă)
- inițiere în activitatea de resurse umane (inclusiv și dezbateri asupra Codului Muncii)

Informații suplimentare la sediul Camerei de Comerț Arad, str. Cloșca nr. 5, camera 2, parter, tel. 20.88.07; 20.88.08.

(cp.75/2004)

NOU S.C. IMAR S.A. Arad

Vinde la prețuri promoționale materii prime și materiale specifice prelucrării lemnului și construcțiilor:

PAL, PFL, MDF, placaj, carton ondulat, carton plăci, poliuretan de diferite grosimi (moale și tare) etc.

Vânzarea se face de la sediul S.C. IMAR S.A. Arad intrarea de pe str. 6 Vânători.

Zilnic, de luni până vineri, între orele 8,00-16,00. (4127483)

TÂMPLĂRIE PVC cu GEAM TERMOPAN

CALITATE GERMANĂ GEALAN Fenster-Systeme

ACUM ȘI CU PLATA ÎN RATE

ARAD, STR. CAIUS IACOB BL.R
FOSTUL Mag. CĂMINUL (lângă BANC POST)

Telefon: 0257-213.145, 0788.391.769

CEL MAI BUN! CEL MAI IEFTIN!

(c.64/2004)

EURO STIL

Complex Podgoria Telefon 270.930

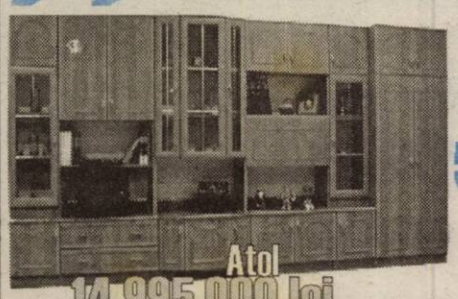
Atol
14.995.000 lei

din 5 februarie -30%

Kormoran
13.495.000 lei

Astoria
13.995.000 lei

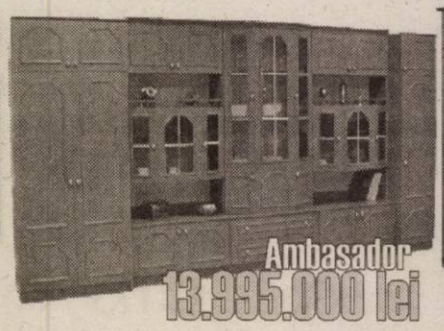
Ambasador
13.995.000 lei

Lina
14.995.000 lei

Ofertă valabilă în limita stocului disponibil!

(c.721/2003)

„DEPOZITUL PRIMĂVERII"

„Mureșul"
Cooperativa de Credit Arad

ASIGURĂ
pentru depozitele nou constituite, pe termen de 3 luni,

în perioada 22 martie -22 iunie 2004,
O DOBÂNDĂ SPECIALĂ
DE 19% PE AN.

Depozitele dvs. sunt garantate prin Fondul de Garantare a depozitelor în sistemul bancar.

INFORMAȚII:

- Calea Timișoarei nr. 48, telefon 286.195
- Bd. Revoluției nr. 29, telefon 231.968
- Bd. Revoluției nr. 50, telefon 254.884
- Vladimirescu, str. Progresului nr. 87-89, telefon 514.124.

(c.722/2003)

nasturi, ată pes, fermoare, termocolant, căptușeală, etichete imprimate, foarfece, agătători și multe altele

EMIDALE
ACCESORII VESTIMENTARE
www.emidale.ro

NOU ÎN TIMIȘOARA
STR. SIMION BARNUTIU NR.23
TEL./FAX: 0256/206.054

depozite:
BUCUREȘTI: Verzișori 35 - 38, tel./fax 021.331.77.84/85/86/90/91/92;
ROTOȘANI: M. Kogălniceanu nr. 57, sc. C, parter, tel./fax 0231.535.978.
IAȘI: Anastasie Panu, bl. Muntenia, tel./fax 0232.276.341;

(c.803/2004)

S.C. TITUS S.R.L. ARAD

Angajează pentru punctul de lucru Arad
Complex Rusco, Hala „C"

MUNCITOARE
pentru asamblat componente electronice
Se solicită vedere bună și îndemânare manuală.

Se asigură transport.
RELAȚII LA TELEFON 0257/216.677.

(4127486)

PROGES
pentru amenajări interioare

str. Dorobanți nr.55
Tel.: 0257/282.021

PARCHET LAMINAT - CLICK
de la **167.000** lei/mp*
LAMBRIURI PVC, TAVANE POLISTIREN, GLAFURI

PROMOȚIA LUNII!!!
FOLIE GRATUITĂ

*fără TVA

(c.10/2004)

SANPAOLO IMI BANK
Depozit la termen
între 12 şi 36 de luni
Cu plata dobânzii lunar
18% p.a. - DOBÂNDĂ ÎN PRIMA LUNĂ
Informatii suplimentare
ARAD, B-dul Revolutiei nr. 88
TELEFON : 284.888 ; FAX : 285.202

ADEVĂRUL

Cotidian independent Arad

ASTRA
ASTRA VAGOANE CĂLĂTORI
Singurul producător de confort din domeniu
Str. Petru Rareş 1-3
Tel: 233.651 Fax: 258.168
e-mail: astra.calatori@astrac.rdsar.ro

Anul XVI, nr. 4173 | 16 pagini | SÂMBĂTĂ, 27 MARTIE 2004 | 6.000 lei | Publicaţie auditată de BRAT | Tiraj mediu zilnic vândut: 28 134

adevarul@arad.ro; adv.pub@arad.ro | http://adevarul.arad.ro

Cuiul lui Pepelea

Ştefan Tabuia

În ultimul timp sunt tot mai mulţi proprietari de imobile trasi pe sfoară de chiriaşii care pleacă fără să plătească ratele conform înţelegerilor. În marea lor majoritate, reclamanţii sunt oameni în vârstă, de regulă fără rude apropiate la care să apeleze în caz de neînţelegeri cu chiriaşii, lipsiţi de cunoştinţele juridice necesare pentru a-şi apăra cauzele în justiţie. Asemenea proprietari neprevăzători fac o serie de greşeli la angajarea unei înţelegeri pentru închirierea unui imobil, sfârşind prin a rămâne în final cu promisiuni neonorate. Între acestea putem aminti în primul rând acceptarea în imobil a unor persoane necunoscute, oameni de reacredinţă, care să se dovedească ulterior elemente declasate, infractori cu probleme pe la Poliţie. Asemenea chiriaşi pot crea probleme deosebite proprietarilor neprevăzători, care deschid uşa cu naivitate primului străin. Apoi simpla înţelegere verbală nu este de ajuns, decât, poate, în cazul unor chiriaşi foarte corecţi, dar din păcate tot mai puţini în ultima vreme. Se întâmplă câteodată ca proprietarul să meargă cu naivitatea şi mai departe, acceptând oferta unor chiriaşi să efectueze unele lucrări de reparaţii ale imobilului, ori de întreţinere cum ar fi zugrăvitul, montatul gresiei ori faianţei şi chiar să ridice unele construcţii noi. În asemenea cazuri este bine să se ştie că proprietarii vor avea probleme ulterioare deosebite cu îndepărtarea din imobile a chiriaşilor care încearcă să se înstăpânească pe ceea ce au construit, ori au adăugat la case. Au fost cazuri când de la asemenea neînţelegeri s-a ajuns în judecată, unde, spre stupefacţia unor proprietari lipsiţi de simţul realităţii, chiriaşii au câştigat procesele. Simpla declaraţie a proprietarilor care se plâng că nu li s-au achitat toate ratele, sau că li s-au produs stricăciuni ale mobilierului, ori ale instalaţiilor nu poate convinge un magistrat să le dea dreptate.

(Continuare în pagina 6)

Parcarea din Arad - în coadă de peşte...

Interviu cu dl. Adrian Pică, directorul Parktronic Arad

– Înainte de a începe discuţia propriu-zisă, aş vrea să vă spun ceva: ştiţi unde am găsit loc de parcare pentru maşină? Taman în spatele hotelului Astoria, Bd. Revoluţiei fiind pur şi simplu ticsit de maşini! Oare - întreb - toţi cei care au parcat aici au tichete de parcare?

– Eu sper că da!

– Eu, drept să spun, mă cam îndoiesc! Sau dacă da, atunci înseamnă că dispariţia ghearei galbene a avut efecte inverse. Mare minune!

– Că a venit vorba despre gheara galbenă, aş dori să reamintesc celor care ne-au acuzat pentru folosirea ei că nu noi, Parktronicul am inventat această sancţiune, ea existând încă din faza de proiect a viitoarei parcări, ca să zic aşa, aplicarea ghearei fiind trecută negru pe alb în caietul de sarcini ce a servit celor două licitaţii, caiet care a fost studiat şi aprobat - fără nici o obiecţie! - mai întâi în comisii şi apoi în şedinţa Consiliului Local din 6 iunie 2002. Dv. găsiţi normal ca la o jumătate de an după ce aceşti domni au fost de acord cu folosirea ghearei, ca singurul mijloc de sancţiune, tot ei să vină şi să ne acuze pe noi de toate relele?

Mircea Dorgoşan

(Continuare în pagina 7)

Matrimoniale

Arădencele visează la căsătorii în străinătate

Tot mai multe arădence visează la prinţul „călare" pe... mercedesul alb. Sau negru. Uneori ispita banului este atât de mare încât nici nu mai contează dacă prinţul e... alb sau negru, român sau străin, tânăr sau bătrân, frumos sau urât, inteligent sau mai puţin...

Că avem dreptate, mărturie stau ziarele arădene, care abundă de anunţuri matrimoniale în care doamnele sau domnişoarele de la noi din urbe solicită un soţ din străinătate. La fel de multe sunt însă şi anunţurile nemţilor şi italienilor care visează să-şi unească destinul cu o româncă mai mult sau mai puţin frumoasă.

Olimpiu Bulzan

(Continuare în pagina 5)

Petre Roman a vizitat Aradul

Joi şi vineri, liderul Forţei Democrate s-a aflat în judeţul nostru şi a vizitat localităţile Nădlac, Neudorf, Semlac, obiective industriale din Arad, a participat la întâlniri cu studenţii şi cetăţenii dezbătând probleme actuale economice, politice şi sociale.

Amănunte în pagina 6

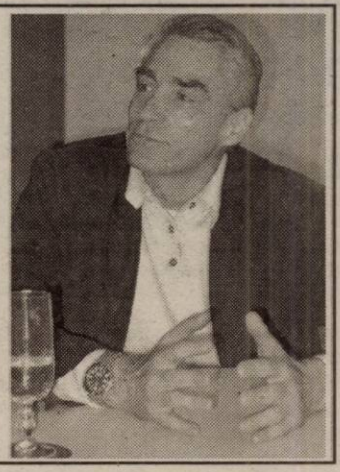

Cazul Antal

După 11 ani de la asasinat, Poliţia îl caută încă pe criminal

În 14 mai 1993, Aradul a fost zguduit de asasinatul de tip mafiot comis pe strada Teiului, soldat cu executarea prin împuşcare a unui arădean în vârstă de 37 de ani. Deşi au trecut aproape 11 ani de la săvârşirea acestei crime oribile, autorul este încă în libertate.

Cosmin Trif

(Continuare în pagina 5)

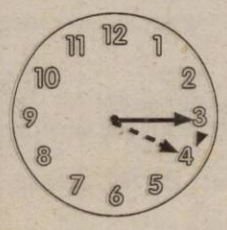

Nu uitaţi, la noapte, să daţi ceasurile cu o oră înainte

GEMO IMPEX
www.gemo.ro
Sisteme
•Climatizare
•Frigorifice
310092 Arad,
Str. M.Kogălniceanu 31
tel/fax: 0257 214 252
gemo@rdslink.ro
VIITORUL NE APARTINE

ABONEAZĂ-TE la ADEVĂRUL
PENTRU CA TU SĂ FII BINE INFORMAT!
Abonamente se pot face atât la factorii poştali, cât şi la oficiile poştale din fiecare localitate.
Preţul abonamentului este de 80.000 lei

Old gallery SHOPPING CENTER
SPATII COMERCIALE DE INCHIRIAT
ARAD, STR. CICIO POP NR. 19 TEL: 280294; 0721.269.706
Old gallery SHOPPING CENTER (c. 703/2003)

Meditația zilei

„Toate marile adevăruri încep prin a părea blasfemii".

- G.B. Shaw -

„Adevărul" vă ascultă

La telefonul dimineții 280944, între orele 9,00 și 12,00

Stradă „inundată"

Crăciun Pop din cartierul Grădiște, strada Rozelor își exprimă nemulțumirea față de activitatea aleșilor locali: **„Invităm conducerea locală să vină la noi în cartier să vadă în ce stare se află strada noastră. Este plină de gropi. Nici nu ai cum să le ferești. Acuma cum a plouat sunt pline de apă și s-a făcut o mocirlă că nu mai poți să circuli pe stradă nici cu bicicleta..."**

Mulțumiri

Alexandru și **Elena Chiș** s-au prezentat la redacția ziarului nostru pentru a aduce mulțumiri Casei Județene de Pensii Arad. **„Îmi trebuia urgent două bilete de tratament în stațiune. Nici n-am crezut că se va rezolva așa de repede. M-am dus la ghișeul Casei de Pensii unde se eliberează aceste bilete și am fost servit foarte prompt de către două doamne - *Olivia Banciu* și *Maria Dehelean* - lucrătoare la acest birou. În 30 de minute am avut biletele. Nu mi-a venit să cred. Mă bucur că am început să fim mai civilizați, să fim mulțumiți când plecăm de la un ghișeu. Este ceva formidabil!"**

Redactor de serviciu,
N. Bodran

Calendar

Sâmbătă, 27 martie

Astăzi, Soarele răsare la ora 6 și 7 minute și apune la ora 18 și 36 de minute. Au trecut 86 de zile din acest an. Au mai rămas 280 de zile până în 2005.

Praznicul zilei: Biserica ortodoxă: azi: Sf. Mc. Matroana din Tesalonic; Sf. Prooroc Anania; duminică: Cuv. Ilarion cel Nou; Cuv. Ștefan Mărturistorul; **Biserica greco-catolică**: azi: Sf. Mc. Matroana din Tesalonic (Pomenirea morților); duminică: Cuv. Ștefan Taumaturgul și Ilarion cel Nou); **Biserica romano-catolică**: azi: Ioan din Egipt; duminică: Duminica 5 din Postul Mare.

Meteo

Vremea va fi instabilă și relativ rece. Cerul va fi noros. Local se vor semnala ploi ce pot avea și caracter de aversă, iar la deal și munte precipitațiile vor fi mixte. Vântul va sufla slab la moderat din nord-vest.

Temp. max.: 6 la 9°C.

Temp. min.: 2 la 5°C.

A venit barza!

La Arad: Moț Andrei, Grada Ana-Raluca, Simion Ioana, Petcu Andrei-Paul, Drăghici Iulius Mihai, Gabor Mîndra, Lingurar Pavel Claudiu, Halja Alexandru Costel.

Comenzi taxi

● **ALFA PLUS**	949; 349.349
● **TAXI ALFA**	22.88.88; 25.25.26; 0723-200.301; 0745-50.60.70
● **TAXI ARAD**	244.244; 274.444; 0722-755.440
● **DIESEL STAR**	212.222; 0722-361.011; 0745-645.645
● **FAVORIT**	280.000; 281.111; 0740-083.333; 0742-409.992
● **EUROPA**	275.555; 0723-677.555; 0744-828.163
● **VALI DIESEL**	280.705; 280.100
● **MIRCO MILI**	230.530; 230.730; 0740-152.828; 0723-062.366
● **DELMAR**	229.220

Actualitatea culturală

TEATRE

Teatrul de Stat „Ioan Slavici" Arad prezintă azi, 27 martie, ora 18, **Operele complete ale lui William Shkspr**, regia Ștefan Iordănescu, iar **duminică**, 28 martie, ora 18, **La porțile lumii**, regia Laurian Oniga.

Cinematografe

DACIA (tel. 255.576): Prizonierii timpului (SUA) 11; 13,30; 16; 18,30; 21

MUREȘUL (tel. 280.532): Cu duzina e mai ieftin (SUA) 10; 12; 14; 16; 18

ARTA (tel. 280.526): Medalionul (SUA-Canada-Anglia) 16; 18; 20

SALA MICĂ: Vinerea trăsnită (Ungaria) 15,30; 18,30

INEU (25-28 martie): Dragoste la a doua vedere (SUA) 15; 17.

CONCERTE

Filarmonica de Stat Arad prezintă luni, 29 martie, ora 19,00, la Sala mică a Palatului Cultural

Recital cameral Bassoonery

Sandu Moldovan, David Mathe, Lazăr Sândel, Cosmin Bălean

În program lucrări de: Johann Nepomuk Hummel, Charles Godfrey, Giuseppe Verdi, Paul Wachs, Peter Schickel, Alan Ridout, Felix Arndt, Nacio Herb Brown, Gioacchino Rossini.

CUR$UL VALUTAR

VALORI ÎNREGISTRATE IERI, 26 MARTIE 2004

Denumirea valutei	BNR	BCR		BRD		Banca Transilvania		Banca Românească		Banca Romexterra		Alpha Bank	
		C	V	C	V	C	V	C	V	C	V	C	V
Euro	40311	39800	40300	39880	40380	39600	40200	39750	40200	39850	40350	40000	40300
Dolar S.U.A.	33078	32500	33000	32870	33430	32600	33200	32769	33298	32770	33270	32963	33389
Forint	161	151	166	153	163	153	161	-	-	153	163	-	-

ADEVĂRUL
Cotidian independent Arad
Editor: S.C. ADEVĂRUL Arad S.R.L.
COD FISCAL R 1681938 ● COD SICOMEX 19.604 ● CERTIFICAT J 02/1886 / 31 X 1991 ● COD SIRUES 020956601 ● ISSN 1220 - 7489

Redacția și administrația: 310130 Arad, Bd. Revoluției nr. 81. Telefoane: SECRETARIAT - 281802, fax 280655, 280625; ADMINISTRAȚIE - CONTABILITATE - 281797; MICA PUBLICITATE - 210775; MAREA PUBLICITATE - 280904; CLUBUL PRESEI - 280989.

Consiliul de administrație: președinte - MIRCEA DORGOȘAN, telefon 281802, 280625; vicepreședinte - MIRCEA CONTRAȘ, telefon 280854; membri: LIZICA MIHUȚ, telefon 280070, ȘTEFAN TABUIA, telefon 280854, MIRCEA ȚIȘCĂ, telefon 280904.

Colegiul de redacție: ȘTEFAN TABUIA (redactor-șef), telefon 280854; MARCEL CANCIU (șef secție foto), telefon 281701; ALEXANDRU CHEBELEU (șef secție sport), telefon 281701; GABRIELA GROZA (secretar general de redacție), telefon 280854; VASILE FILIP (șef secție cultură-învățământ-tineret), telefon 280003; IOAN IERCAN (șef secție politică), telefon 280943; TRISTAN MIHUȚA (șef secție probleme sociale - investigații), telefon 281855; DORU SAVA (șef secție economic), telefon 281738; NICOLAE OPREAN (șef secție actualități), telefon 280003; MIRCEA ȚIȘCĂ (șef secție publicitate și difuzarea presei), telefon 280904; MIRCEA CONTRAȘ (vicepreședinte al consiliului de administrație), telefon 280854; MIRCEA DORGOȘAN (președinte al Consiliului de administrație), telefon 281802, 280625.

Tiparul executat la S.C. MEDIAGRAF S.A. ARAD, str. Feleacului F.N., telefon 250902, fax 250920

Adresa Internet http://adevarul.arad.ro

Horoscop

Sâmbătă, 27 martie 2003

Berbec (21.03-20.04). Evitați rezolvarea problemelor prin forță. În dragoste, deocamdată - eclipsă.

Taur (21.04-20.05). Fiți pe fază: discuțiile de astăzi vă vor deschide noi direcții de activitate.

Gemenii (21.05-20.06). Nu sunteți prea deschiși spre comunicare. Ponderați-vă pornirile și fiți mai onești cu dvs. înșivă, pentru a schimba lucrurile mult în bine.

Rac (21.06.-22.07). Veți avea o energie care vă va arăta o față mai incisivă a personalității dvs.

Leu (23.07-22.08). Se deschid noi orizonturi pentru dvs. Totuși, încă nu forțați nota impunându-vă punctul de vedere cu orice preț.

Fecioara (23.08-22.09). Aspectul financiar este satisfăcător, nu la fel relațiile cu partenerul, care pot lua o turnură neașteptată.

Balanța (23.09-22.10). Este momentul să nu dezarmați, astrele vă sunt favorabile să atrageți șansa de partea dvs..

Scorpion (23.10-21.11). Relațiile romantice vă încântă și pentru că vor apărea persoane deosebite în jurul dvs., care vor ști să vă sensibilizeze orgoliul.

Săgetător (22.11-21.12). Vă puteți distra așa cum visați dvs., beneficiind de o mare forță de influențare a anturajului.

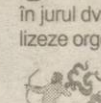

Capricorn (22.12-19.01). Dacă doriți să atrageți atenția unei anume persoane, acum este momentul: sunteți irezistibili!

Vărsător (20.01-20.02). Ar trebui să exersați strategii care nu vă sunt chiar la îndemână, ca să realizați ceea ce v-ați propus. Lăsați orgoliile deoparte..

Peștii (21.02-20.03). O șansă unică de a încheia un important contract sau de a fructifica noi idei. Posibile disensiuni în familie.

UTILITARE

PRIMĂRIA MUNICIPIULUI

Program de relații cu publicul (camera 5) luni-miercuri-vineri între orele 8-12; marți-joi între orele 8-12; 15-17 - tel. 284.744, tel. centrală 281.850.

PIEȚE, TÂRGURI

Astăzi este zi de piață la Chișineu Criș, Lipova, Pâncota, Felnac, Grăniceri, Hălmagiu, Moneasa, Pecica, Vărșand, Socodor, Vladimirescu, Zimandu Nou, Covăsânț. Târguri **săptămânale** se desfășoară astăzi la Lipova, Pâncota, Hălmagiu, Moneasa.

* Sunt deschise târgurile de animale de la Beliu, Pecica, Lipova, Sântana, Bârzava, Arad-Obor și Sânicolaul Mic.

FARMACII DE SERVICIU

● Farmacia **REMEDIUM** Arad, B-dul Revoluției nr. 52-54. Program luni-vineri: 7,30-20,00, sâmbătă 8,00-14,00. Telefon 233195. Eliberează medicamente compensate și gratuite.

● Farmacia **„ALEXANDRA"**, str. Tribunul Dobra, nr. 24 (stația tramvai Boul Roșu), tel. 282.062. Program luni-vineri: 7-22; sâmbăta: 8-18; duminica: 9-15. Eliberează medicamente compensate și gratuite

● Farmacia **„OMNIAFARM"**, Calea Aurel Vlaicu, Bl. Z28, cu program zilnic de la orele 8,00-22,00. Telefon 271.724. Eliberează rețete gratuite și compensate.

● Farmacia **MELISSA** - medicamente alopate și homeopate. Onorăm și rețete gratuite și compensate. Tel. 219.588, Micălaca, str. Abrud nr. 80, bl. 219. Orar: luni-vineri 8-20, sâmbăta 9-16.

● Farmacia **JASMINE-PHARM**, P-ța Catedralei nr. 7A. Orar: 8-18, sâmbăta 8-14, duminica 9-13. Rețete compensate și gratuite, medicamente homeopate, alopate, fitoterapeutice și produse de uz stomatologic. Tel. 214.788

URGENȚE STOMATOLOGICE

● asigură Cabinetul din str. Crișan (în spate la Gionelli), program non-stop. Telefon: 253.794.

UROLOGIE

● Cabinet urologie (în clădirea Policlinicii Municipale). Program zilnic, inclusiv sâmbăta, între orele 9-12, telefon 213036.

DISPENSAR VETERINAR

● Dispensarul veterinar din Aradul Nou efectuează zilnic, orele 8-16 (sâmbăta 8-12 și duminica) examen trichineloscopic, vaccinări antirabice și sterilizări câinipisici, însămânțări artificiale. Telefon 287.298.

● Dispensar veterinar din Curtici: examen trichineloscopic, vaccinări, tratamente, consultații, la toate speciile de animale. Telefon 464.145

ADMINISTRAȚIA FINANȚELOR PUBLICE

Administrația Finanțelor Publice a municipiului Arad: Asistență contribuabili (impozitul pe venitul global) - telefon 280.633, 280.733, int. 198 (persoane fizice) și 125 (persoane juridice) între orele 8,00-12,00. Informații mai pot fi obținute la adresa de web: www.finantearad.ro

ÎNREGISTRĂRI ÎN CAZ DE DECES

Biroul de Stare Civilă - decese face înregistrări după următorul program: sâmbătă și duminică, între orele 9,00-11,00. Tel. 281850.

TELEFOANE DE URGENȚĂ

POMPIERI 981; 251.212

AMBULANȚĂ ARAD - 961 sau 251.313

POLIȚIE: 955

Numărul de centrală telefonică al I.J.P. (Inspectoratul Județean de Poliție) Arad: 207.100.

S.C. DISTRIGAZ-NORD S. A. TÂRGU MUREȘ

Sucursala de Distribuție a Gazelor Naturale Arad, Dispeceratul permanent - telefon 218.928; 256.928

DERANJAMENTE CURENT ELECTRIC

Tel. 235.991

INFORMAȚII CFR 231.777

S. C. SALUBRITATE S. A. ARAD

Dispecerat între orele 7,00 - 19,00. La telefonul: 280.873.

PROTECȚIA CONSUMATORULUI

B-dul Revoluției, nr: 50. Telefon: 257.049

DIRECȚIA DE SĂNĂTATE PUBLICĂ - serviciul de permanență: 254.438

GARDA FINANCIARĂ

B-dul Revoluției nr. 79, telefon: 280.971

INSPECTORATUL TERITORIAL DE MUNCĂ ARAD

Str. Episcopiei nr. 11-13, tel.: 211.762, 211.862, 257.251

AGENȚIA JUDEȚEANĂ PENTRU OCUPAREA FORȚEI DE MUNCĂ

Str. Gheorghe Lazăr nr. 20, tel: 281998, 211791.

POLIȚIA DE FRONTIERĂ: tel.: 959

În audiență la primarul Dorel Popa

Cititoarea noastră, Cornelia Nagy, din Arad, ne-a trimis o scrisoare, pe cât de scurtă pe atât de consistentă, în care-l incriminează pe primarul Dorel Popa că nu i-a dat ascultare și nici nu i-a rezolvat „o problemă care persistă de patru ani". Spicuim din sesizarea d-nei Nagy, care locuiește în municipiu, pe strada Ardealului, la nr. 51:

„În data de 4 martie 2004, am fost în audiență la dl. primar Dorel Popa, pentru problemele pe care le avem cu casa, probleme care persistă de patru ani. Dl. primar îmi spune că el este primar din anul 2000, iar proiectul pentru lucrările de canalizare de pe stradă este din 1999, deci el nu mă poate ajuta cu nimic. Înarmată cu acte (răspunsuri primite de la primărie), dl. primar nu m-a lăsat să vorbesc deloc sau să-i arăt actele pe care le am, iar eu i-am spus că dacă nici acum nu rezolvă problema, mă adresez ziarelor și televiziunilor. Dânsul a sărit ca ars de pe scaun și a strigat la mine că audiența mea s-a încheiat atât acum cât și de acum încolo și mi-a spus: «HAI, AFARĂ, AFARĂ, N-AI AUZIT?»."

Cum cele relatate de cititoarea noastră nu pot fi ignorate, am luat legătura cu dl. Dorel Popa.

– D-le primar, vă aduceți aminte de acea audiență?

– Îmi aduc aminte și de acea audiență și de multe altele deoarece familia Nagy a fost în nenumărate rânduri atât la mine cât și la vicele Emanoil Voicu.

– Și ce le-ați spus oamenilor?

– Pentru a înțelege mai bine cum stau lucrurile, cred că este nimerit să vă spun un scurt istoric al problemelor pe care familia Nagy le are cu casa. În 1999, din

cauza unor lucrări care s-au efectuat la canalizarea de pe strada Ardealului, s-au produs unele crăpături în pereții casei de la numărul 51. Asta era înainte de mandatul nostru. Ulterior, în urma unor sesizări ale familiei Nagy, am dispus executarea unor expertize tehnice, ca să vedem dacă, în timp, crăpăturile din pereții casei se extind. Expertiza tehnică a infirmat cele spuse de dumnealor și anume că acele fisuri evoluează. Când au auzit una ca asta, soții Nagy au venit cu ideea să ne vândă nouă, Primăriei, casa dumnealor! Eu le-am explicat că, oricum, primarul nu decide cumpărarea unei case, oportunitatea și legalitatea acestei vânzări-cumpărări ține de CLM Arad. Dar, cum nu cred că CLM va aproba cumpărarea casei, i-am sugerat să se adreseze pieței libere.

– Prin urmare, aceasta a fost soluția găsită de dumneavoastră!

– Da, numai că în momentul în care d-na Nagy a auzit una ca asta, mi-a zis că se duce la presă, pentru rezolvarea problemei. Atunci, eu i-am zis că nu mai am nimic de adăugat în acest caz, i-am mulțumit și i-am explicat că mai sunt și alți cetățeni care așteaptă să intre în audiență pentru rezolvarea unor probleme cu care se confruntă. Așadar, în fața acestei atitudini a d-nei Nagy și a alteia exprimate în scris de către soțul dumneaei, care mi-a spus că va emigra în Ungaria dacă nu li se rezolvă problema, primarul cum să reacționeze?! Mai ales că, repet, primarul nu poate trece peste concluziile unei expertize tehnice și nici nu poate decide de unul singur cumpărarea casei.

– D-le primar, dar dacă familia Nagy mai vine încă o dată la dvs. în audiență?

– Oricâte audiențe vor mai fi pe această temă, răspunsul meu tot acesta o să fie, dacă în acest caz nu mai apar noutăți. La fel îi voi spune doamnei, după un minut: **«D-na Nagy, audiența dvs. s-a încheiat»**. Dacă, în schimb, familia Nagy va veni în audiență la primarul Popa cu orice altă problemă cetățenească, o să-i ascult pe oameni și mă voi implica personal pentru a-i ajuta.

N. Oprean

Accident între italieni

Ieri dimineață, pe șoseaua Arad-Oradea, în zona localității Zimand a avut loc un grav accident de circulație, din cauza vitezei excesive și a neadaptării vitezei la carosabilul umed.

Un autotren înmatriculat în Italia a intrat într-o depășire riscantă și a acroșat un Mercedes, tot cu numere de Italia, ce venea din sens opus. Întors pe șosea din cauza impactului, Mercedesul a mai fost lovit de încă un TIR ce venea din spate. Mașina, în care se aflau trei persoane, a fost distrusă în proporție de 80%, iar doi pasageri au fost grav accidentați și transportați de urgență la Spitalul Clinic Județean Arad. Șoferul Mercedesului a scăpat ca prin minune, el alegându-se doar cu câteva zgârieturi și o sperietură zdravănă.

Accidentul a dus la blocarea șoselei timp de mai bine de o oră, pe ambele sensuri.

Sorina Ambruș

Foto: Vasile Obșitoș

În atenția membrilor A.N.I. - F.N.I., Arad

1. În continuare se adună încă o copie a carnetului de investitor și a buletinului de identitate fiind scris pe fiecare pagină „conform cu originalul", semnat de titular sau împuternicit și trecut în colțul de sus cu creionul numărul de ordine din baza de date. (numărul din fața numelui de pe cartonaș)

2. Pentru a asigura desfășurarea optimă a acestei acțiuni vă așteptăm sâmbătă și duminică (27, 28 martie) între orele 15-17.

3. Toți membrii sunt atenționați să-și achite cotizația pentru a păstra calitatea de membru A.N.I., conform statutului A.N.I.

Program de lucru: joi, sâmbătă, duminică (25, 27, 28 martie 2004) la CCS Arad.

Conducerea A.N.I. - F.N.I. Arad

Cronica măruntă

● Cu prilejul Zilei Mondiale de Luptă împotriva Tuberculozei, filiala județeană de Cruce Roșie a susținut o campanie de cunoaștere a implicațiilor TBC. Acțiunea a constat într-o discuție cu elevii a 16 școli din municipiu. „În perspectiva anului 2004, Societatea Română de Cruce Roșie va încheia un parteneriat cu „Crucea Roșie" Americană prin care se finanțează un program de susținere a consumului de lapte pentru bolnavii TBC, tratați în ambulatoriu. La nivelul județului, acțiunea va demara în toamna acestui an", preciza ludita Cuvineanu, directorul filialei locale de Cruce Roșie.

● Vrânceanul Cirușu C., de 18 ani, a împrumutat pașaportul cumnatului său, pentru a putea ajunge în Italia, la muncă. Polițiștii de frontieră de la Nădlac l-au prins și au aflat, astfel, că tânărul fusese returnat din Italia la începutul lunii martie a. c.

● Polițiștii de frontieră au oprit la intrarea în municipiu, Dacia cu numărul AR-23-ZHW, condusă de Sorin D., de 34 de ani. Cu ocazia controlului, oamenii legii au descoperit în portbagajul autoturismului 235 kilograme de cafea „Amaroy", în valoare de peste 83 de milioane de lei, pentru care Sorin D. nu a putut prezenta documente de proveniență. Arădeanul a declarat că a achiziționat cafeaua de la mai multe persoane din Nădlac, cu scopul de a o comercializa pe piața neagră din Arad. Cafeaua a fost confiscată, iar șoferul - amendat.

● Serviciul de Evidență Informatizată a Persoanei (SEIP) Arad informează cetățenii care domiciliază pe străzile a căror denumire a fost schimbată prin hotărârea Consiliului Local că se pot adresa formațiunilor de evidență informatizată de la locul de domiciliu în vederea preschimbării actelor de identitate. Contravaloarea acestor operațiuni va fi suportată din bugetele locale, cetățenilor revenindu-le sarcina de a achita doar timbrul fiscal.

„Această acțiune are drept scop arondarea corectă și unitară la secțiile de votare, iar persoanele care nu vor face demersuri în acest sens, nu se vor găsi pe listele de alegători", a precizat comisarul **Ion Gandă**, șeful serviciului.

● Trei arădeni au fost „arși" la buzunare de către gardienii publici pentru că au depozitat deșeuri la rampele neautorizate. Gheorghe Mănăstireanu a abandonat deșeuri la rampa neautorizată din cartierul Alfa. Tiberiu Farcaș și Vasile Hotărău au aruncat gunoaie la rampa neautorizată din Micălaca. Cei trei au fost amendați cu câte... 10 milioane de lei.

● Nici cerșetorii nu au scăpat fără a fi sancționați. Gheorghe Soneriu, Marcel Subțirelu din Brașov, Andraș Mocșel din Covasna, Cosmin Petrovici din Cenad, Călin Muntean din Criscior, Romulus Hendre din Bihor, George Samsan, Tarzan Jurca, Lazăr Jurca, Petru Căciulă, Laszlo Fakaș, Dorina Garga, toți din Arad, au fost prinși de către gardienii publici în timp ce se milogeau pe la intersecțiile din centrul orașului. Fiecare dintre ei a primit câte o amendă în valoare de un milion de lei.

Au stricat șinele pentru fier vechi

Zilele trecute, lucrătorii din cadrul Poliției Transporturi Feroviare Sântana au depistat trei hoți de fier vechi, care prin faptele lor au pus în pericol siguranța circulației feroviare pe ruta Pădureni - Grăniceri. Mihai Iovanovits, de 25 de ani din Grăniceri, Iosif Zsigmons, de 21 de ani și Adrian Căciulă, de 19 ani, ambii din județul Sibiu, au demontat 156 de plăci și 464 de șuruburi din metal cu intenția de a le vinde la un depozit de fier vechi. Prin intervenția promptă a polițiștilor feroviari, prejudiciul în valoare de 10,8 milioane de lei a fost în întregime recuperat, iar calea ferată a fost imediat reparată, evitându-se astfel un nedorit accident feroviar. Cei trei bărbați sunt cercetați în stare de libertate, pentru comiterea infracțiunilor de furt calificat și distrugere și semnalizare falsă a circulației feroviare. Ei riscă pedeapsă cu închisoarea între 3 și 15 ani.

Călin Mnerie

Foto: M. Szegö

Pentru ca Aradul să fie tot mai curat, POLARIS M HOLDING și-a completat parcul de autospeciale cu încă 12 mașini moderne, de mare performanță.

Ieri, în ședința CJA s-a hotărât:

Gardienii se mută, ca să facă loc Parcului Reconcilierii

● *Din neatenție, și reprezentanta PRM a votat „pentru"...* ● *S-au alocat cinci miliarde de lei pentru Noua Catedrală*

Ședința Consiliului Județean Arad desfășurată ieri a avut 23 de puncte de ordinea de zi, unul dintre ele - proiect de hotărâre privind aprobarea programului de reorganizare a Direcției Județene pentru Protecția Plantelor - fiind amânat pentru o dezbatere viitoare. ■ Primul proiect votat viza aprobarea contului de execuție al Consiliului Județean pe anul 2003. ■ De asemenea, cel de-al doilea subiect, constând în rectificarea bugetului de venituri și cheltuieli pe anul 2004, a trecut ușor de votul consilierilor. ■ CJA și-a desemnat reprezentanții în consiliile de administrație ale spitalelor de interes județean: Spitalul Clinic Județean, Mocrea, Căpâlnaș, Spitalul de Obstetrică și Ginecologie Arad. ■ Consilierii județeni au votat ieri permiterea pășunatului pe pajiștile și pășunile județului în perioada 1 mai - 31 octombrie. Intrarea animalelor pe pășuni în afara perioadei amintite se sancționează cu amenzi cuprinse între 5 - 15.000.000 lei. La acest punct, consilierul PNL, Sever Jurcă, și-a exprimat opinia în ceea ce privește majorarea acestei amenzi până la 50 de milioane de lei, considerând că prin această măsură s-ar reduce cazurile în care ciobanii trec cu turmele de oi prin culturile agricultorilor. ■ Autoritățile județului au mai aprobat proiectul de hotărâre privind prelurarea imobilului în care funcționa unitatea militară din Gai în proprietatea privată a Consiliului Județean. La doar câteva puncte distanță, consilierii au mai votat și trecerea imobilului în care funcționează Corpul Gardienilor Publici, situat în str. Calvin nr.11, în domeniul privat al județului și în administrarea Consiliului Județean. Cele două hotărâri au la bază demersul de a muta sediul gardienilor în fosta unitate militară din Gai și dărâmarea imobilului din str. Calvin în vederea amplasării în zonă a Parcului Reconcilierii româno-maghiare. Ritmul mult prea alert al ședinței a dat peste cap planurile consilierului PRM, Fibia Gazdovici, care, fără să fi citit cu atenție cele două hotărâri, a votat „pentru" - contrar opiniilor PRM. Când și-a dat seama, consilierul a încercat să revină asupra votului. Președintele CJA, **Caius Parpală,** nu i-a acceptat propunerea spunându-i: **vot bine dat - bine primit! ■ Începând de ieri, cuantumul indemnizației de ședință pentru membrii comisiei de expertiză medicală a persoanelor cu handicap pentru adulți este de 262.320 lei pentru medici și psihologi și 131,160 de lei pentru reprezentantul ONG. ■ Au mai trecut de votul consilierilor avizele pentru planurile urbanistice generale ale comunelor Pilu și Gurahonț și proiectul de hotărâre privind amendamentul la contractul de împrumut între RAAC și BERD privind majorarea tarifelor la serviciile de canalizare cu procente mai mari decât la serviciul de apă. ■ Dl. Peter Hugel a fost confirmat în funcția de director al Muzeului Județean Arad. ■ Clădirea Policlinicii cu Plata de pe str. Paris a trecut în proprietatea privată a județului, pentru a putea fi concesionată medicilor care activează acolo. *Consilierii au votat ieri o nouă variantă de stemă a județului, de acestă dată fără sabie și pană. ■ CJA a locat peste cinci miliarde de lei pentru lucrările necesare la construcția noii Catedrale Ortodoxe precum și la două biserici din Micălaca, respectiv Faleza Sud.**

Madiana Popescu
Florin Ghilință

Foto: St. Matyas

Sediul „sacrificat" al Gardienilor Publici

În județ nu mai sunt probleme cu inundațiile

Conform informațiilor primite de la Protecția Civilă, aseară nu mai era nici o problemă în județ în ceea ce privește inundațiile.

După ce joi au fost inundate 60 de hectare la Beliu și cinci hectare la Craiva, ieri apele s-au retras. Drumul Almaș-Dieci a fost acoperit de un strat de apă de cinci centimetri, însă s-a putut circula pe el. Acest lucru se întâmplă în fiecare an, pentru că drumul este foarte jos și la orice creștere a Crișului, este inundat.

Conform Protecției Civile, aseară Crișul era în scădere.

S. Todoca

Șuetă literară

Colaborarea dintre Centrul Cultural Județean Arad, filiala locală a Uniunii Scriitorilor și Revista „Arca" a făcut posibilă prezența în orașul nostru a cunoscutului critic, teoretician literar și prozator **Livius Ciocârlie**. Întâlnirea cu distinsul oaspete „s-a întâmplat" la Cafeneaua literară Joy's.

Bănățean de origine, subtilul profesor și literat trăiește și profesează astăzi, în București. Așa că tema propusă strategic de amfitrionul întâlnirii, Marius Lazurcă, și anume „Șansele literaturii Provinciei", i-a venit ca o mănușă oaspetelui.

Pe marginea acestui subiect (și nu numai), Livius Cicârlie s-a întreținut cu un public select și avizat, răspunzând întrebărilor într-un stil colocvial, fără prețiozități și anostă morgă academică.

La discuții au participat scriitorii arădeni Vasile Dan, Gheorghe Schwartz, Gheorghe Mocuța și alții.

Vasile Sărăndan

Recrutări la poliția de frontieră

Pentru sesiunea 2004, Inspectoratul Județean al Poliției de Frontieră Arad recrutează candidați în vederea participării la concursurile de admitere în Academia de Poliție „Alexandru Ioan Cuza" București (125 de locuri bărbați și 25 de locuri femei), Școala de pregătire a agenților de poliție de frontieră „Avram Iancu" (150 de locuri bărbați și 50 de locuri femei) și Academia navală „Mircea cel Bătrân" Constanța (cinci locuri).

Dosarele complete se depun până la data de 21.05. 2004 (pentru Academia de Poliție), iar pentru Școala militară până la data de 25.06.2004.

Informații suplimentare la tel. 231.103 (int.108 sau 116).

Din Györ transmite ADRIAN HĂRȚĂU

La Campionatele Europene de tir

Arădenii Georgiana Pintea și Andres Freer nu s-au făcut de rușine!

După un drum parcurs cu microbusul, delegația CSM Arad PAB a ajuns la Györ, gazda ediției din acest an a Campionatelor Europene de tir pentru arme cu aer comprimat. Îmbrăcați în treninguri impecabile, de culoare albastră, având însemnele clubului, oficialii noștri sperau intr-o comportare onorabilă, cât mai bună a pistolarilor. Căci Aradul era reprezentat de doi tineri si talentați trăgători de la gruparea amintită - Georgiana Pintea si Andres Freer, ambii juniori. Pentru a le urmări evoluțiile, au sosit la fața locului Eugen Roman - directorul C.S.M. Arad PAB, Vasile Păltinean - director adjunct al C.S.M. Arad PAB, antrenorii Gheorghe Pop (ales coordonator al selecționatei de junioare a României, pentru acest concurs), Mircea Budurișan, Monica Toth si Ion Vasilescu, alături de contabila șefa Voichița Cosma. De altfel, Pop si Budurișan sunt tehnicienii însărcinați cu pregătirea Georgianei, respectiv a lui Andres. Pe măsură ce ne apropiam de ora debutului întrecerii, una de foc, emoțiile creșteau, fapt vizibil în starea de spirit a Georgianei Pintea, aflată la primul ei examen de anvergură. Miercurea a fost o zi dedicată preparativelor. Am asistat și noi la acestea, după ce am fost cazați în imediata apropiere a stadionului Raba Eto (dotat cu nocturnă și înconjurat de numeroase terenuri suplimentare, gazonate) dar și a Sălii Sporturilor. Competiția s-a disputat însă in cealaltă parte a orașului, într-o sală superbă, ultramodernă a Universității Szechenyi, ridicată in anul 2002. Inutil să o spunem, condițiile s-au dovedit a fi excelente, maghiarii nepermițându-și să nu se ridice la înălțimea unui asemenea eveniment. În plus, pe lângă organizarea complexă, fără rateuri, am remarcat latura legată de marketing, mai exact standurile firmelor de profil, în care se expuneau spre comercializare ultimele arme sofisticate din domeniu. De pildă, prețul unui pistol foarte performant depășea 1000 de euro. Pe noi ne interesa totuși mai mult, puterea Georgianei, de numai 16 ani (încurajată de secretarul general al Federației, Vasile Vintilă) și a lui Andres în a ține piept elitei continentale. O elită cu o experiență competițională superioară, echipată la standarde ridicate. Un rezultat cu adevărat mare în confruntarea de ieri, era, prin urmare, foarte greu de obținut. Important este că nici unul dintre arădeni nu s-a facut de rușine, din contră, ambii au arătat un potențial real, care trebuie exploatat la maximum. Andres Freer a adunat la pistol juniori 60 focuri - 10 metri, 559 puncte, cu două mai puțin decât la precedentele „europene", plătind tribut penultimei decade modeste (89 p.) ce l-a îndepărtat la individual de plutonul fruntaș. În clasamentul pe echipe, România a fost a 11-a. Georgiana Pintea a atins în proba similară feminină 355 puncte ocupând, cu România, poziția a IX-a în ierarhia formațiilor europene. Pe marginea Campionatului European, cu impresii credem interesante, vom reveni pentru dumneavoastră într-un material viitor.

Invitație

Uniunea Vatra Românească - Filiala Arad, invită cetățenii Aradului la Adunarea publică organizată azi, 27 martie 2004, între orele 11-13, în Piața Avram Iancu pentru a sărbători aniversarea a 86 de ani de la Unirea Basarabiei cu România și pentru a protesta împotriva amplasării statuii celor 13 generali în România.

Comitetul Director

Fotbal - Divizia A

Etapa a 18-a a debutat, ieri, cu două partide, rezultatele fiind următoarele:

- **Apulum A.Iulia - Ceahlăul 3-2.**
- **„Poli" AEK - FC Argeș 2-1.**

Celelalte meciuri care se joacă astăzi sunt: **Gloria Bistrița - „U" Craiova** (ora 16, în direct pe Prima TV), **FC Farul - FCM Bacău** (ora 20.00, în direct pe TVR 2), **Petrolul Ploiești - FC Oradea** (ora 20.00, în direct pe Național TV), **Dinamo - Steaua** (ora 21.00, în direct pe PRO TV). Mâine se dispută următoarele partide: **FC Brașov - Oțelul Galați** (ora 16.00, în direct pe Național TV) și **Rapid - FC Național** (ora 17.00, în direct pe TVRomânia 1).

Leo S.

SÂMBĂTĂ, 27 MARTIE 2004

TVR 1

7,00 Ceasul deșteptător
8,10 Desene animate
9,00 Întâlnire de basm
10,15 Debut 50 plus
11,00 O vedetă... populară
13,00 Spectacolul lumii...
13,30 Cuptorul magic... cu Albertina și Malvia
14,00 Jurnalul de prânz
14,15 Cartea TV a Recordurilor
15,30 Ora olimpică
16,00 Bravissimo!
18,00 Teleenciclopedia
19,00 Jurnal. * Sport * Meteo
20,00 Surprize, surprize...
23,00 Jurnalul de noapte
23,15 Calea samuraiului - f. SUA, 1999
0,15 CSI Investigații - s.
2,00 Jurnal - rel.

TVR 2

8,30 Pasiuni - s., rel.
9,15 Rauzan - s., rel.
10,00 Rebelii - s., rel.
11,00 Top sport
11,30 Conjugând verbul „a ști"
12,00 Ora fără catalog
13,00 Natură și aventură
13,30 Casa mea
14,00 O femeie face carieră - s.
14,30 Atenție, se cântă!
16,00 Patinaj artistic. CM proba feminină - live
18,00 În prelungiri
18,30 Știri regionale
18,50 La limită
19,00 Farmece - s.
19,45 Aleea cu ghimpi
20,00 Fotbal Divizia A: Farul Constanța-FCM Bacău
22,00 Rugby - Turneul celor șase națiuni Franța-Anglia
23,45 Identitate greșită - s.
0,40 Concert Bobby McFerrin-Try this at home

PRO TV

7,00 Diagnostic: crimă! - s., rel.
8,30 Desene animate
9,00 Beyblade - s.
9,30 Batman -s.
10,00 Schi magazin
10,45 Icstrim tivi - rel.
11,15 ProMotor
11,45 ProVest
12,40 Dinastia campionilor
12,50 Știrile Pro TV
13,00 Prietenii tăi - s.
13,30 Marcă înregistrată - rel.
14,00 Zâmbete într-o pastilă
14,30 Magazin Liga Campionilor UEFA
15,00 Fletch, detectivul - comedie SUA, 1985
17,00 Teo și Andi - emis. de divertisment
19,00 Știrile Pro TV
20,00 Sâmbătă seara râzi la PRO TV
21,00 Fotbal din Divizia A. Dinamo-Steaua - live
23,00 Șapte ani în Tibet - f. SUA, 1997, cu Brad Pitt
1,45 Prietenii tăi - s., rel.

TV ACASĂ

6,30 Povești adevărate - rel.
7,00 Șapte femei - s.
7,50 Jurământul - s., rel.
9,00 Cenușăreasa - d. a.
9,30 Juana - s., rel.
11,15 Legături de familie - s., rel.
12,30 Arabella - s.
13,00 Singură și disponibilă - s. (AP)
14,00 Hoțul de inimi - s. AP
15,30 Clona - s.
16,30 Șapte femei - s.
17,25 Vremea de acasă
17,30 Povești adevărate
18,00 Inimă sălbatică - s.
20,00 Sărmana Maria - s.
22,00 Legături de familie - s.
23,00 Iubire cu două fețe - s.
0,00 Profu'
1,00 Clona - s., rel.
2,00 Povești adevărate
2,30 Muzica de Acasă

HBO

6,00 Julie se întoarce acasă - f. 2002 (AP)
8,00 Diggity - f. 2001
9,35 Interviu cu Gus Van Sant
9,55 Te iubesc până la moarte - comedie 1990 AP
11,35 Metropolis - f. animație, Japonia, 2001
13,25 În spatele liniilor inamice - f. acț. 2001 AP
15,10 Tanguy - comedie Franța, 2001, cu Sabine Azema AP
17,00 Dublura - f. acț. 2002, cu Anthony Hopkins AP
19,00 Înmormântarea - comedie 2001, cu Whoopi Goldberg
20,40 Snake Eyes - f. suspans 1998, cu Nicolas Cage 12
22,20 Fără complicații - f. dragoste, 2001 (12)
23,50 Puterea dragostei - f. 2001, cu Billy Bob Thornton 16
2,45 La ananghie în Beverly Hills - comeie, 1986 12
4,25 Frumoase și mortale - thriller Anglia, 2000 16

PRIMA TV

8,00 Regina spadasinilor - s.
9,00 Ora nouă a României
10,00 Ministar
10,30 Desene animate
11,00 Pitici și tătici
12,00 Ambianța
12,30 www.primatv
13,00 Viteză maximă
13,30 Motor
14,00 Fotbal din Prima
16,00 Fotbal din Divizia A: Gloria-U Craiova
18,00 Focus
19,00 Poliția în acțiune
19,30 Tilică, steluță de cinema - s.
20,00 Big Brother
21,00 Fotbal. Divizia A: Poli Timișoara-F. C. Argeș - live
23,00 Tilică, steluță de cinema - s., rel.
23,30 Trăsniți în NATO - s., rel.
0,00 Pericol iminent 2 - thriller, SUA, 1994 (16)
2,00 Weekend

ANTENA 1-TV ARAD

7,30 Îngerii lui Charlie - s., rel.
8,30 Fir întins
9,00 Tonul câștigător - emis. interactivă
10,00 Casa de piatră
10,30 Roata de rezervă
11,00 Casa din Batania
11,30 Știri Arad - rel.
12,00 Magazin sportiv-r.
12,15 Reportajul săptămânii - rel.
12,30 Pactul de stabilitate - rel.
12,45 Lumea mare a celor mici - rel.
13,00 Seaquest - s.
14,10 Îngerul păzitor-s.
15,10 Până când moartea ne va despărți - aventuri, SUA, 1996
17,30 România mea
18,30 Săptămâna financiară
19,00 Observator * Sport * Meteo
20,00 Trei bărbați și o fetiță - comedie SUA, 1990
22,00 Johnny Skidmarks - thriller SUA,1998
0,00 Dispariția lui Kevin Johnson - comedie SUA, 1997
2,00 Săptămâna financiară

RCS

9,00 Desene animate
9,30 Știri RCS
10,10 Videoclipuri
10,15 Lumea adâncurilor - doc.
10,30 Aerobic - divertisment
11,30 Muzică populară
12,00 Frontiera live - Jazz la Teatrul Vechi - rel.
13,30 Știrile RCS - rel.
14,15 Grupul melos
14,30 Joia populară - divertisment
15,30 În așteptarea luminii - f. (AP)
17,00 Videoclipuri
17,30 Știrile RCS
18,15 Muzica populară
19,00 Cavaleri și războinici - s.
20,00 Ghilea show
22,00 Știrile RCS 2
22,40 Microb - emis. informativă
24,00 Închiderea programului

B1 TV

7,00 Calendar ecumenic; 7,05 Trenul vieții - rel.; 9,00 Marș forțat; 9,30 Misterul piramidelor; 11,00 Concurs internațional de dans - live; 13,30 La limită; 14,00 Fan X; 14,30 Pasul Fortunei; 16,00 Viața în direct; 18,00 Știri; **18,30 Beverly Hills, 90210** - s.; 19,30 Concurs internațional de dans - live; 22,15 Enigma manuscriselor de la marea moartă; 23,15 Pasul Fortunei - rel.; 0,45 Știri - rel.

TV SPORT

9,00 Telesport - știri sportive; 9,30 Jocul mondial - rel.; 10,30 NHL Power Week; 11,00 Fotbal din Divizia B - Pandurii Tg. Jiu-Juventus București în direct; 13,00 Volei Dinamo-Steaua (înreg.); 14,30 Fotbal Premier League Birmingham City-Leeds United în direct; 16,30 Motor Mania (rel.) 17,00 Fotbal Premier League Chelsea-Wolverhampton în direct; 19,00 Football, Football; 19,30 Nascar - rel.; 20,30 Fotbal din Primera Division Real Sociedad-Deportivo La Coruna - live; 22,30 Fotbal Primera Division Espanol-Athletic Bilbao în direct; 0,30 Box

NAȚIONAL TV

8,00 Fresh Music
9,00 Mini Național
10,00 Even Steven - s.
10,30 Căsătoriți pe viață - s.
11,00 IT Explorer
11,30 Peripeții în vacanță - s.
12,30 Fresh Music
13,30 Fashion Explorer
14,00 Înfruntarea
14,30 Facem cinste!
15,30 True Love-f., rel.
17,30 Țara lu' Papură Vodă
18,20 Naționala de bere
18,50 Știri
20,00 Fotbal. Petrolul-Oradea
22,00 Fotbal. Campionatul Turciei. Beșiktaș-Gaziantepspor
0,00 Sex Files - s.

REALITATEA

8,00; 10,00; 12 Jurnal TV; Revista presei; 11,15 Viața la țară; 12,45 Revista presei; 13,15 Pentru dvs, doamnă!; 14,45 O lume trăsnită; 15,15 Orașul tău; 16,00 Jurnal TV; 16,45 O lume trăsnită; 17,15 Prețul performanței; 18,00 Jurnal; 18,45 O lume trăsnită; 19,15 Omul și cartea; 20,15 În spatele imaginii; 21,00 Jurnal; 22,15 Pauza de publicitate; 23,00 Jurnal TV

Redacția Adevărul nu își asumă răspunderea pentru modificările ulterioare intervenite în programele TV

Matrimoniale

Arădencele visează la căsătorii în străinătate

(Urmare din pagina 1)

În general, străinii care apelează la serviciile matrimoniale din România sunt dintre cei decepționați în dragoste, divorțați, dar și unii cu un aspect fizic mai puțin plăcut sau chiar cu handicap fizic. Ei spun că preferă româncele pentru că sunt gospodine, frumoase, fidele și dedicate familiei. Româncele sunt însă fermecate mai curând de contul din bancă și proprietățile deținute de cetățeanul străin.

Doamnă prezentabilă, fără obligații...

Anunțurile româncelor sună tranșant, dar și ademenitor: „**Doamnă prezentabilă, 43 de ani/ 162 cm/ 52 kg, fără obligații, doresc să cunosc domn italian, pentru o relație de prietenie sau chiar căsătorie**"; „**Doresc să cunosc un domn italian serios, maxim 40 de ani pentru căsătorie, 26 de ani/170/ 65. Brunetă, serioasă, maghiară, rog seriozitate. Erika**". Există anunțuri care sună însă mult mai obraznic: „**Tânără, blondă, independentă, maestră a sexului total ofer rafinamente erotice și clipe de neuitat unui domn generos, dispus să mă întrețină. Nu exclud căsătoria...**"; „**Roșcată, frumoasă, superbă și sexy, pot fi a ta oricând și oricum dorești, iubitule, să-ți dăruiesc multe clipe plăcute și fierbinți ca și mine. Depinde de tine dacă vrei să fie pentru câteva ore sau pentru o viață. Pentru căsătorie, doar cetățeni străini**"; „**Giovane, bella, voglio un ragazzo per amicizia, e non solo... Ti aspetto amico mio**" (Tânără, frumoasă, vreau un băiat pentru prietenie. Dar nu numai atât... Te aștept, prietene). Dincolo de aceste „ragazze" care încearcă să reușească pe cont propriu, există și agenții matrimoniale. În astfel de cazuri, șansele de reușită cresc considerabil.

Agenția...

O distinsă doamnă - R.L., fost inginer chimist, coordonează activitatea unei agenții matrimoniale din Arad. În acest fel, o ajută pe fiica ei - patroana firmei - stabilită în Germania. De altfel, intermedierile se fac doar între cetățeni germani și românce. Comisionul este perceput doar cetățenilor germani. Situată într-un apartament de pe Bulevardul Revoluției, agenția funcționează de mai bine de doi ani. Răstimp în care au apelat la serviciile ei aproape 300 de doamne și domnișoare. Majoritatea arădence. Au fost însă și femei din Craiova, Timișoara sau Galați. Motiv de uimire pentru R.L., care ne-a spus că nu a dat anunțuri decât într-un ziar arădean... Probabil că, în astfel de cazuri, telefonul fără fir funcționează mai repede decât ne imaginăm noi...

Deși rezervată în primă fază, doamna L.R. s-a arătat dispusă până la urmă să ne dezvăluie câteva din culisele acestei afaceri. „**După un telefon prealabil, le invit pe doamne sau domnișoare la un scurt dialog. Trebuie să fii și un bun psiholog, să nu te încurci cu cineva care ar putea crea probleme**".

Între paradis şi ...iad

Sunt acceptate doamnele între 18 și 60 de ani însă, cele foarte tinere sau cele foarte bătrâne (raportat la limita de vârstă), nu prea au șanse. Asta și pentru că, în baza de date a agenției sunt bărbați cu vârste cuprinse între 35 și 50 de ani, majoritatea divorțați sau decepționați în dragoste. Ei caută femei serioase, pentru o legătură stabilă. Evident că, pe lângă experiență și fidelitate, poate, cel mai important factor este aspectul fizic. Doamnele care apelează la agenție, trebuie să completeze o fișă în care, alături de două poze, sunt trecute câteva date personale (înălțime, greutate, culoarea părului, culoarea ochilor, religie, carnet de conducere, interese, pasiuni, trăsături de caracter). Fișele femeilor ajung în Germania unde sunt selectate de clienții din patria lui Goethe. Femeia aleasă, primește dosarele pretendenților și alege unul sau mai mulți la care să le dea numărul de telefon. Urmează contactul telefonic și întâlnirea în Germania. Un factor deosebit de important în reușita unei relații îl are comunicarea. Nemții, plecați din România, și-au găsit cel mai repede soții poate și pentru că au reușit să vorbească aceeași limbă. La fel de mare succes l-au avut vorbitoarele de limba germană. „**Cele mai mari șanse le au doamnele care cunosc limba germană. Sau măcar engleza. Au fost cazuri când au avut loc mai multe întâlniri și s-au plăcut. Alteori s-au plăcut de la prima întâlnire. Avem zeci de cazuri care s-au concretizat cu o căsătorie. Ca și în viață însă, nu toate căsătoriile sunt fericite. Unele din fete m-au sunat să-mi spună că au nimerit în paradis iar altele au fost dezamăgite. De asemenea au fost și pretendente care au refuzat peținitorul încă după prima întâlnire. Multe sunt nehotărâte și încă mai tatonează terenul. Chiar acum am intermediere reușită. Un domn din Germania, de 51 de ani, se va căsători cu o româncă de 50. Se înțeleg foarte bine și simt că sunt făcuți unul pentru altul...**", ne-a dezvăluit coordonatoarea agenției.

Se vor întâlni vreodată...?!

Avocate, doctorițe, profesoare...

Femeile care apelează la o agenție matrimonială provin din toate categoriile sociale. Avocate, doctorițe, profesoare, juriste, muncitoare simple, femei de serviciu... Pe lângă calitățile și trăsăturile de caracter, nemții sunt fermecați și de frumusețea româncelor. Ei sunt foarte exigenți la siluetă, preferând femeile suple. Pe de altă parte, și germanii, care apelează la serviciile unei agenții matrimoniale, sunt de toate categoriile sociale. De la medic stomatolog, proprietar de restaurant, inginer sau șef firmă transport până la muncitori simpli. Ceea ce reiese însă și din anunțurile apărute în ziare este că cetățenii străini sunt, în general, trecuți bine de 35 de ani și mai aproape de...50 de ani. Majoritatea caută românce mai tinere: „**Cetățean italian, divorțat, 50 de ani, doresc cunoștință cu o doamnă simpatică, suplă, 35-40 de ani, care să locuiască cu mine, pentru prietenie, eventual căsătorie...**"; „**Cetățean SUA, 54 de ani, sportiv, caut doamnă deosebită, 30-37 de ani, pentru prietenie - căsătorie în SUA**". „**Gentleman din Germania, atractiv, ochi albaștri, foarte instruit, 50 de ani.... Caut romancă 20-40 de ani, cu intenții de căsătorie**". Nu lipsesc nici ispitele pentru arădence. Nu de puține ori, străinii își atribuie un stil de viață fastuos: călătorii, navigație pe vas cu pânze, scufundări, petreceri, plajă, zbor, călărie. Pe de altă parte, nu lipsesc nici anunțurile incitante. Unul dintre ele le îndeamnă pe arădence să-și găsească sufletul pereche în o zonă cunoscută mai degrabă ca fiind fieful Mafiei - însorita Sicilie... O zonă, în care bogăția și opulența contrastează puternic cu sărăcia - care în anumite părți e mai mare ca la noi.

De altfel, asta este una dintre capcanele în care pot cădea miresele gata să-și vândă libertatea pentru un prezumtiv trai mai bun. Altă capcană ar putea fi traficul de carne vie, nimerirea în tentaculele unei rețele de prostituție sau în mâinile unui psihopat. În cazul în care „tranzacția" este făcută printr-o agenție specializată sau printr-o persoană de încredere, aceste probleme pot fi evitate. Dar nici atunci nu poți fi sigur...

Cazul Antal

După 11 ani de la asasinat, Poliția îl caută încă pe criminal

(Urmare din pagina 1)

Crima

Întreaga acțiune s-a petrecut în imobilul nr. 9 de pe strada Teiului, proprietatea lui **Șandor Antal,** 37 de ani, care locuia împreună cu concubina, **Camelia Centean,** 23 de ani, pe atunci studentă în anul III la Institutul Aurel Vlaicu. Șandor Antal era cunoscut în orașul nostru ca fiind o persoană care se ocupa cu schimbul valutar la negru, în zona Hotelului Parc și, totodată, era patronul SC Bumerang-Impex.

În seara zilei de 14 mai 1993, după ora 21,00, **Sida Alexandru** (prieten și partener de schimb valutar cu Șandor Antal), împreună cu **Ștefan Turla,** i-au adus lui Antal două genți în care erau 30 de milioane de lei. Banii fuseseră transportați în Arad de la București, cu avionul, tot în aceeași zi, de către Ștefan Turla. Ajunși la vila lui Antal, după predarea genților, Ștefan Turla a plecat. Imediat după aceea (aproximativ la ora 22,00), Șandor Antal împreună cu Sida Alexandru au început să numere banii în prezența Cameliei Centean. Între timp, în cameră a apărut și **Loredana Borlea,** prietenă cu Camelia, sosită la aceasta într-o vizită obișnuită, cele două fiind și vecine.

La un moment dat, în încăpere a intrat un individ mascat cu un ciorap, care avea în mâna dreaptă un pistol, amenințându-i pe cei de față: **„Stați, nu mișcă nimeni!".** În același timp, Camelia Centean și Loredana Borlea au reușit să fugă din încăpere, refugiindu-se într-o altă cameră. Apoi, în încăpere a mai intrat o persoană care nu avea mască și care s-a așezat în spatele omului cu pistolul. Instinctiv, Șandor Antal, care stătea pe fotoliu, a schițat un gest de a se ridica. Acesta i-a fost însă fatal, câteva fracțiuni de secundă mai târziu, mascatul reducându-l la tăcere prin două focuri de revolver, trase în regiunea pieptului. Împușcată, victima a căzut între fotoliu și măsuța pe care numărau banii. Apoi, criminalul a îndreptat arma înspre Sida Alexandru, care stătea pe cel de-al doilea fotoliu. Nici el n-a apucat însă să se mai ridice, fiind împușcat în omoplatul drept, după care a căzut între masă și canapea, cu spatele spre Șandor Antal care horcăia.

Auzind împușcăturile, Camelia Centean a ieșit în cea de-a doua curte cu intenția de a da drumul celor trei câini de pază. Pe drum însă a fost surprinsă de omul acum, fără mască care a înjunghiat-o de trei ori în regiunea toracelui. Probabil în același timp, Loredana Borlea a reușit să-l anunțe telefonic pe tatăl său, care locuia în apropiere despre pericolul în care se află. De altfel, tatăl acesteia a fost, se pare, prima persoană care a sosit la fața locului, declarând chiar că a alergat după doi indivizi care fugeau pe Malul Mureșului în direcția Podului Traian, spre Aradul-Nou. Fiind însă întuneric, Borlea nu le-a putut vedea fețele.

Înainte de a părasi imobilul de pe strada Teiului, bandiții au apucat să strângă la repezeală circa 20 de milioane de lei pe care le-au pus în două sacoșe. Din cauza grabei însă, o parte din aceștia au fost pierduți pe drum. La fel ca și pistolul, un revorver marca „Rohn", de calibru 5,6, care a fost rătăcit pe treptele verandei.

Omor comandat sau crimă pentru bani?

Spre deosebire de alte tâlhării cu omor, cazul de pe strada Teiului ridică mai multe semne de întrebare. A fost vorba de un omor comandat sau de o crimă clasică comisă în scop de jaf ? La vremea aceea, 30 de milioane de lei însemnau 30 de mii de dolari, deci nu era o sumă de neglijat. Nu trebuie trecut cu vederea nici faptul că personajele implicate erau traficanți de valută, adică oameni care își fac dreptate după niște reguli proprii, fără să apeleze la justiție. Să fi fost oare vorba tocmai de o astfel de re-glare de conturi ?

Pe de altă parte, surprinde oarecum modul de operare al făptuitorilor, care au comis mai multe gafe, începând cu pierderea pistolului la locul crimei. Apoi, autorii le-au scăpat pe cele două femei parcă prea ușor de sub supraveghere. Ce s-ar fi întâmplat dacă una dintre ele ar fi reușit să dezlege câinii sau să anunțe poliția ?

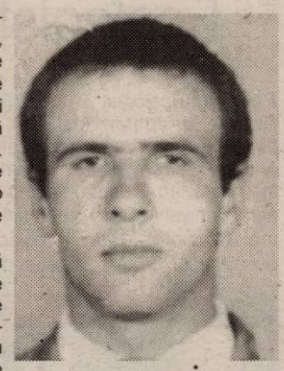

Ion Nicolae este dat în urmărire generală de 11 ani

Totuși, bandiții au atacat „la fix", nimerind chiar la număratul banilor, ceea ce ne face să credem că au fost (bine) informați în prealabil. Probabil dacă mai întârziau puțin, banii ar fi fost ascunși iar câinii dezlegați.

Ion Nicolae, urmărit general și internațional

La întrebările de mai sus au căutat să răspundă, evident, și organele de urmările penală din Arad. Din păcate, o parte din întrebări mai așteaptă și astăzi cel puțin o clarificare. Spunem aceasta deoarece, deși au trecut 11 ani de la comiterea omorului, calificat de instanță drept deosebit de grav, autorul nu a fost încă tras la răspundere penală. Este vorba despre Ion Nicolae (născut în 10 iulie, 1963), zis „Profesorul" , din Brăila, condamnat în lipsă, prin sentința penală numărul 106 din 26 mai 1997, confirmată ulterior de către Curtea Supremă de Justiție în sedința din 9 noiembrie 1999), la 25 de ani de închisoare și 9 ani interzicerea unor drepturi, actualmente dat în urmărire generală și internațională. Capetele de acuzare formulate împotriva sa sunt : omor deosebit de grav, tentativă la omor deosebit de grav, complicitate la omor deosebit de grav, violare de domiciliu și tâlhărie.

Cea de-a doua persoană, depistată și arestată la circa o lună de la comiterea faptelor, este Philip Nicolae Lucian (născut în 13 februarie, 1995). În sarcina acestuia, aceeași instanță a reținut : tentativă la infracțiunea de omor deosebit de grav, complicitate la tentativă la infracțiunea de omor deosebit de grav, violare de domiciliu și tâlhărie, dispunând o pedeapsă cu închisoarea de 17 ani și 8 luni interzicerea unor drepturi. În prezent, Philip se află în penitenciar, executându-și pedeapsa.

Odată cu trecerea timpului, scad și șansele ca Ion Nicolae să mai fie prins de autorități. Au trecut 11 ani de zile fără ca autorului omorului să-i fie luată, într-un fel sau altul, vreo „urmă". După ce-a fost căutat asiduu o vreme de către organele de urmărire penală, s-a ajuns ca astăzi nimeni să nu se mai intereseze expres de soarta lui. Inspector principal Emil Moțiu, purtător de cuvânt la Inspectoratul Județean de Poliție Arad, spune că acesta este dat în urmărire generală și internațională, inclusiv pe Internet. De fapt, polițiștii arădeni ne-au declarat că n-au mai reușit să afle nimic despre Ion Nicolae, ceea ce poate însemna... orice. Fie criminalul nici nu mai este în țară, fie și-a schimbat identitatea, ori trăiește pur și simplu într-un colț uitat de lume.

Petre Roman a vizitat județul Arad

Joi și vineri, Petre Roman, liderul Forței Democrate, a fost prezent în municipiul Arad și în mai multe localități din județ. Joi seara, la Neudorf, peste 200 de membri și simpatizanți au venit la întâlnirea cu Roman. Au fost abordate în special probleme de ordin social. Ieri au fost vizitate localitățile Semlac și Nădlac. Au fost discutate probleme care țin de agricultură, sistemul sanitar, oamenii care ne conduc etc. Concluzia la care a ajuns politicianul în urma discuțiilor a fost că **„oamenii nu mai au încredere în cei care îi conduc. Ei susțin că politicienii se ocupă de interesele lor personale și nu de ale acelora care i-au votat, iar eu nu pot decât să le dau dreptate"**

● De vorbă cu studenții de la Aurel Vlaicu

Ieri dimineață, Roman s-a întâlnit cu studenții de la Universitatea Aurel Vlaicu. Aceștia l-au abordat pe problema locurilor de muncă pentru tineri. Pentru crearea acestora, spune Roman, sunt trei căi : investiții străine, împrumuturi ale statului și reducerea corupției.

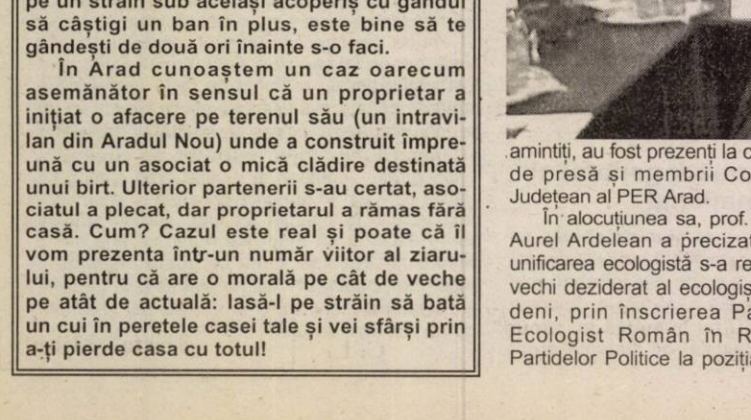

● Forța Democrată nu va fi „un partid al ștabilor de la București"

După o scurtă vizită la „Bos Automotive", liderul Forței Democrate a susținut, la Hotel Continental, o conferință de presă.

Roman a început prin a preciza că vizita la Arad se încadrează în strategia contactului direct cu cetățenii, cu membrii și simpatizanții. Aradul este al optulea județ vizitat în ultima perioadă. Este unul dintre cele mai puternice centre ale Forței Democrate, grupul de inițiativă având rezultate spectaculoase într-un timp foarte scurt. Roman nu a uitat să-i nominalizeze pe Mariana Faur, Traian Dima, Ion Căucean și Livius Ioja care, spune Roman, va fi candidatul partidului pentru Primăria Aradului. Lansarea acestuia se va face, probabil, la Conferința Națională.

*Întrebat de ce Statutul Forței Democrate prevede că nu va exista funcția de vicepreședinte, Roman a explicat că acest lucru s-a hotărât inițial, când partidul s-a înființat pe principiul colegiilor. Statutul poate fi amendat, însă orice modificări vor fi făcute, „Forța Democrată nu se vrea un partid al ștabilor de la București"

● S-au modificat inițialele

Contestația Forței Dreptei, legată de inițiale, a fost rezolvată, inițialele Forței Democrate devenind FeD. Întrebat ce înseamnă „e", Roman a răspuns că nu înseamnă decât „e".

* În ceea ce privește participarea la alegerile locale, FeD va prezenta liste complete în cel puțin 20 de județe. O parte a celorlalte vor fi acoperite doar parțial, iar în unele județe se va marșa doar pe constituirea de organizații, pentru ca până la alegerile generale să fie acoperite toate. În cele 20 de județe, Roman mizează pe cel puțin 5% la alegerile locale.

* **„Am avut sentimentul uman și politic că PD nu mai este PD"**, a răspuns Petre Roman când a fost întrebat de ce a plecat din PD. (În paranteză fie spus, s-a dovedit că este greu să uiți prima dragoste, Roman spunând de câteva ori Partidul Democrat, deși se referea la FeD). În ceea ce privește orientarea politică, FeD este un partid radical democrat, cu preocupări social democrate. **„Doar subvențiile și ajutoarele sociale nu înseamnă social democrație".**

● Nelu Aristide Dragomir nu este un simbol al PD Arad

Întrebat dacă PD Arad are dreptul să facă un simbol din regretatul Nelu Aristide Dragomir, Roman a spus că acesta nu este simbolul niciunui partid, ci un simbol al Aradului, pentru care s-a zbătut permanent.

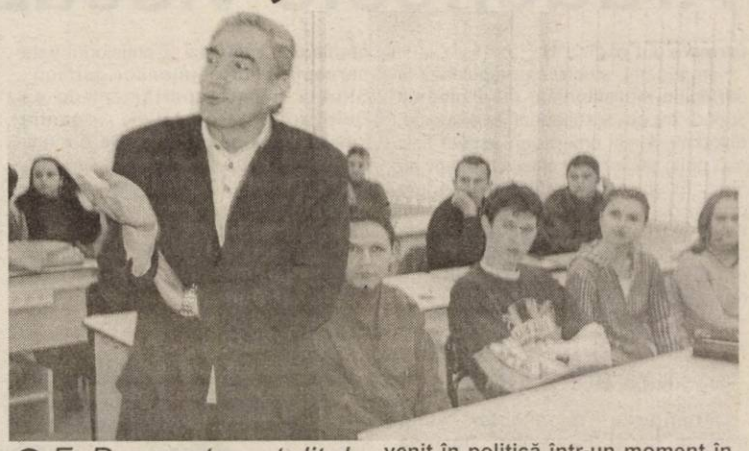

● FeD nu este satelitul nimănui

Întrebat cum comentează a firmațiile că FeD ar fi un „satelit" al PSD, creat cu scopul de a „rupe " din voturile PD și PNL, Roman a răspuns că afirmația este total eronată. „Forța Democrată s-a format ca partid în opoziție față de putere".

● Liderul Forței Democrate și-a păstrat carisma în fața arădenilor

Programul vizitei în Arad s-a încheiat la Palatul Cultural, cu o invitație pentru discuții, adresată tuturor simpatizanților Forței Democratice. Sala palatului a fost aproape plină, la eveniment participând prefectul Dan Ungureanu și, surprinzător, Gheorghe Falcă, vicepreședintele Partidului Democrat.

Petre Roman și-a început discursul prin a sublinia că **„acest partid și-a propus să fie un partid nou, care a venit în politică într-un moment în care, în rândul cetățenilor s-a instaurat neîncrederea"**. Discuția a continuat mai apoi cu problema integrării în Uniunea Europeană. Întrebarea pe care a lansat-o demnitarul politic, și la care se așteaptă un răspuns din partea politicienilor a fost: în ce condiții intră România în UE și cum își va pune țara noastră în valoare potențialul?

Evenimentul s-a încheiat cu un dialog între Petre Roman și cei care au fost prezenți în sală. Problemele care au fost atinse se refereau la educația cetățeanului, sugerându-se introducerea birocrației ca materie de studiu în liceu, la emigrarea persoanelor competente, la modul cum se discută la ședințele parlamentare. De asemenea, s-a adus în discuție și problema Statuii Libertății, monument care nu este agreat de demnitarul politic, susținând că: **„eu nu sunt de acord nici ca om și nici ca politician, cu această amplasare a statuii"**.

Anca Șumălan
Simion Todoca
Foto: Viorel Musca

Cuiul lui Pepelea

(Urmare din pagina 1)

În instanță sunt necesare probe solide, cum ar fi contractele scrise și semnate în fața unor martori, sau și mai bine în fața unui notar. În aceste convenții scrise trebuie stabilite toate condițiile înțelegerii, în așa măsură încât proprietarul să fie la adăpost în cazul unor eventuale surprize. Citind anunțurile de mică publicitate din presa locală, se observă că unii proprietari pretind plată anticipată pentru chirie și cheltuieli comune ceea ce este foarte bine, numai că înțelegerea trebuie neapărat consemnată și în scris, pentru ca la finele termenului chiriașul să poată fi evacuat. Altminteri proprietarul se poate trezi că a dat peste un chiriaș îndărătnic, care refuză să mai plece. În asemenea cazuri, pentru a-l putea scoate cu forța este necesar contractul scris care să prevadă plata unor daune substanțiale, pe zile, pe luni, pentru rămânerea în imobil a chiriașului după ce termenul contractat a fost depășit. Noi nu suntem în America, dar am văzut niște filme pornind de la realități în care proprietarul a ajuns să își piardă casa în favoarea chiriașului specializat în asemenea lovituri, sau și mai rău să fie ucis de vreun nebun luat sub acoperiș pe post de chiriaș. Sigur, noi nu am ajuns până acolo, dar ne îndreptăm spre asemenea realități. Nu vrem să speriem pe nimeni, dar atunci când aduci pe un străin sub același acoperiș cu gândul să câștigi un ban în plus, este bine să te gândești de două ori înainte s-o faci.

În Arad cunoaștem un caz oarecum asemănător în sensul că un proprietar a inițiat o afacere pe terenul său (un intravilan din Aradul Nou) unde a construit împreună cu un asociat o mică clădire destinată unui birt. Ulterior partenerii s-au certat, asociatul a plecat, dar proprietarul a rămas fără casă. Cum? Cazul este real și poate că îl vom prezenta într-un număr viitor al ziarului, pentru că are o morală pe cât de veche pe atât de actuală: lasă-l pe străin să bată un cui în peretele casei tale și vei sfârși prin a-ți pierde casa cu totul!

Gheorghe Falcă amortizează săgețile liberale

Gheorghe Falcă, vicepreședintele Partidului Democrat Arad a fost „atacat", în conferința de presă care a avut loc joi la PNL, de către colegul de coaliție, Titus Gheorghiof - liderul liberal arădean. Acesta a pretins că Gheorghe Falcă oferă bani ziariștilor pentru a fi mediatizat. În această privință, Gheorghe Falcă s-a mărginit să declare că se va aștepta la tot felul de atacuri, dar nu va răspunde nici într-un caz atacurilor venite din direcția partidului cu care se află în alianță. De asemenea, a precizat că va respecta protocolul votat de PD-PNL.

A. Șumălan

Mona Muscă, în sprijinul pensionarilor arădeni

Astăzi, începând cu ora 12,00, la Teatrul de Marionete Arad, va avea loc o întâlnire cetățenească la care va participa d-na deputat Mona Muscă, inițiatoarea proiectului de lege privind recorelarea pensiilor.

Sunt așteptați toți cei interesați, care vor să discute cu doamna deputat.

D. S.

Ecologiștii arădeni militează pentru o natură curată

La conferința de presă de ieri a Partidului Ecologist Român (PER), filiala Arad, au participat prof. univ. dr. Aurel Ardelean, președinte de onoare al ecologiștilor arădeni, dr. ing. Octavian Ciobota, secretar general la nivel național, conf. univ. dr. ing. Corneliu Maior, președinte executiv al PER Arad. Alături de cei

Foto: Al. Marianuț

amintiți, au fost prezenți la conferința de presă și membrii Consiliului Județean al PER Arad.

În alocuțiunea sa, prof. univ. dr. Aurel Ardelean a precizat că prin unificarea ecologistă s-a realizat un vechi deziderat al ecologiștilor arădeni, prin înscrierea Partidului Ecologist Român în Registrul Partidelor Politice la poziția nr. 15, care este singurul partid ecologist din România. Organizația ecologistă arădeană are un număr de 700 de membri, ținta urmărită este ca pentru alegerile locale să fie definitivate liste complete de candidați de consilieri locali în toate localitățile județului, iar în două treimi din localitățile Aradului, ecologiștii vor avea candidați de primar. Până în prezent au fost stabiliți candidații de primar în 13 localități, a declarat Corneliu Maior, președinte executiv al PER Arad.

„Fără ecologie nu se vor mai putea urma conceptele Comunității Europene", a precizat președintele de onoare al PER Arad.

Ecoturismul - în atenția PER

Referitor la activitatea organizației PER Arad, în ultimul interval de timp ecologiștii au fost autorii sau coautori ai unor studii s-au proiecte ecologice de mare interes local sau regional: Studiu privind proiectarea și reproiectarea zonelor verzi ale Municipiului Arad; Proiect de arhitectură peisagistică; Parcul Natural Lunca Mureșului; Târgul internațional de eco-mediu. În ceea ce privește ecoturismul, s-au depus documentații pentru preluarea în custodie a cinci arii protejate: Dealul Mocrea Ineu, Peștera Valea Morii, Rezervația Solului Sărăturate Socodor, Peștera Sinesie, Arboretul Macea. De asemenea, s-a obținut aprobarea Academiei Române - Comisia pentru Ocrotirea Monumentelor Naturii, pentru două noi arii protejate: Colonia de Stânci din Pădurea Lunca și Colonia de Stânci din Pădurea Socodor.

Educație Ecologică

La acest capitol, au existat acțiuni de educare ecologică, de popularizare și aniversare a celor 30 de evenimente ecologice anuale. În cadrul parteneriatului cu Școala „Sfânta Ana" din Sântana s-a reușit chiar tipărirea unei lucrări de educație ecologică adresată elevilor școlii.

În ceea ce privește poziția PER pe eșichierul politic românesc, secretarul general Octavian Ciobotă a declarat că formațiunea pe care o reprezintă este de centru și se învecinează cu partidele social democrate.

Ca un amănunt interesant, președintele de onoare al PER Arad Aurel Ardelean a dezmințit zvonurile precum că ar accepta să se înscrie în PRM. **„Cred că dacă sunt aici nu mai trebuie să fiu întrebat"**, a precizat liderul ecologiștilor arădeni

Daniel Albu

Parcarea din Arad - în coadă de pește...

Interviu cu dl. Adrian Pică, directorul Parktronic Arad

(Urmare din pagina 1)

– Categoric nu, dar cei mai mulți consilieri au recunoscut, ulterior, că au votat ce au votat cu ochii închiși. Acum, ce vreți să le facem, să le tăiem capul? Cert este însă că nu s-ar fi ajuns la situația explozivă la care s-a ajuns, dacă oamenii dv. nu săreau uneori peste cal, aplicând gheara galbenă tot cu ochii închiși.

– Nu cu ochii închiși, ci conform Regulamentului de parcare aprobat de către Consiliul Local!

– Este adevărat, dar aceasta nu scuză rigiditatea unora dintre subordonații dv.

– Vedeți dv., noi vrem să intrăm în Europa și să-i ajungem din urmă pe nemți sau pe unguri, lucru imposibil însă fără acceptarea supremației și respectului necondiționat față de lege. Aceasta nu vor să înțeleagă unii și de aici discuțiile în jurul oricărei legi, mulți români fiind preocupați nu cum să respecte legea, ci, mai ales, cum s-o ocolească sau s-o fenteze, ca să folosesc un termen sportiv. Așa și în cazul Regulamentului de parcare cu plată din Arad. Spun cu plată pentru că dacă era fără plată nu ar fi fost nici o problemă. Cât privește dispariția ghearei galbene, contrar unor prejudecăți noi nu facem nici o tragedie din asta, pentru firma noastră sistemul clasic de amenzi fiind mult mai comod.

– Pentru dv. da, nu și pentru Primărie însă, care va duce greul.

– Dacă așa s-a vrut...

– Apropo de viitorul sistem de parcare cu plată, ce părere aveți despre proiectul propus de Primărie?

– Bună, rămâne de văzut cum va fi el urmărit și aplicat după și dacă va fi aprobat de către Consiliul Municipal.

– Parktronicul ce rol are în acest proiect?

– Cel de partener, ca și până acum.

– Deci nu vă retrageți din combinație, cum se zvonea prin oraș?

– Nu. Cel puțin nu atâta vreme cât nu am recuperat investiția făcută. Mai mult chiar, în zilele trecute am montat primele 50 de cititoare de monede, inaugurând astfel, în paralel cu folosirea cardurilor, și cea a plății parcării cu monede, alte 100 de asemenea aparate urmând să fie instalate până la sfârșitul acestei luni.

– Proiectul de parcare a fost și este criticat pentru două lucruri fundamentale: 1. Pentru felul extrem de greoi în care a fost conceput și 2. Pentru evidentele pierderi pe care Primăria le va înregistra odată cu punerea lui în aplicare.

– Nu este greoi dacă cei amendați vor încerca să fie corecți. Să mă explic. După primirea procesului-verbal de contravenție cel în cauză are posibilitatea ca în 48 de ore să-și plătească amenda la Direcția fiscală a Primăriei, situație în care el va plăti doar jumătate din minimul amenzii. Deci, indiferent că a fost sancționat cu 1 milion sau cu 4 milioane de lei, dacă se va prezenta în 48 de ore la Direcția fiscală el va plăti jumătate din minimul amenzii, adică 500.000 de lei.

– Acesta este cazul cel mai fericit și dacă el este arădean. Dar chiar arădean fiind, ce se va întâmpla cu cei care nu vor fi găsiți la mașină pentru a li se întocmi procesul-verbal de contravenție?

– Le lăsăm o înștiințare pe parbrizul mașinii, cerându-le să se prezinte în termen de 48 de ore la sediul societății noastre, pentru încheierea procesului-verbal! Dacă respectivul nu se conformează, cerem Poliției, printr-o adresă, indentificarea proprietarului mașinii, adresă la care, mai apoi, vom trimite procesul-verbal de contravenție, punct în care implicarea noastră se termină.

– Și începe partea Primăriei, partea cea mai cu cântec, pentru că este ușor de intuit că mulți arădeni vor ataca la Judecătorie, conform dreptului pe care îl au, procesul-verbal de contravenție, asemenea situații estimându-se a fi cam de ordinul a 40-50 pe lună. Deci vreo 40-50 de procese într-o lună, ceea ce înseamnă angajarea obligatorie de către Primărie a încă patru-cinci juriști sau avocați.

– Asta cam așa este, dar poate că arădenii nu vor pune Primăria pe drumuri, achitându-și amenzile fără a mai apela la Judecătorie.

– Să nu ne facem iluzii! În fine, din câte am auzit, Direcția fiscală a Primăriei, cea care se va ocupa de încasarea amenzilor, a cerut deja, și pe bună dreptate, un număr sporit de salariați.

– Da, și eu am auzit de vreo zece salariați în plus.

– Vedeți câte probleme se ridică în - cum ziceam - cel mai fericit caz, respectiv dacă cel în cauză este arădean. Cum se va proceda, însă, d-le Pică, în cazul unui străin de Arad, știu eu, din Dorohoi, și care a lăsat în urma sa doar un număr de mașină?

– Trimitem o adresă Poliției Arad, cu rugămintea de a identifica, apelând la computerul central al Poliției, proprietarul acelei mașini, după care îi trimitem acestuia prin poștă procesul-verbal de contravenție.

– „Simplu", într-adevăr! Și presupunând că el a fost identificat, omul va plăti amenda la Dorohoi, amendă care intră în bugetul orașului Dorohoi! Este?

– Este!

– Adică, săvârșește o contravenție la Arad, aici mai mulți oameni plătiți de către Primărie - de fapt, de către noi - se dau de ceasul morții spre a-l găsi, și când îl găsesc, banii pentru amendă intră la bugetul Primăriei din Dorohoi. Ce să spunem, ce grozavă afacere am făcut!

– Dacă așa este legea?!

– Mă rog. Ce se întâmplă, însă, d-le Pică, cu un turist din Germania sau din... Groenlanda, pe acesta cum îl umăriți? Sau cine îl urmărește?

– Sincer să fiu, cred că nimeni... pentru că este prea complicat și banii nu-i mai vezi niciodată. Și atunci, mai are rost să te zbați? Este părerea mea, Primăria însă poate că are un alt punct de vedere.

– Probabil că și ea gândește la fel. De fapt, ce ar putea să facă?! În final, încă două întrebări, d-le director. Prima: care este câștigul Parktronicului din această afacere? Pentru că, mă gândesc că trebuie să aveți un câștig, altfel v-ați fi retras din această harababură?

– Conform proiectului de Hotărâre, - pentru toată alergătura cu întocmirea proceselor-verbale, cu identificarea proprietarilor mașinilor, cu expedierea proceselor-verbale etc. - noi vom primi câte 300.000 de lei de pe urma fiecărui proces-verbal de contravenție, indiferent dacă suma este de 500.000 de

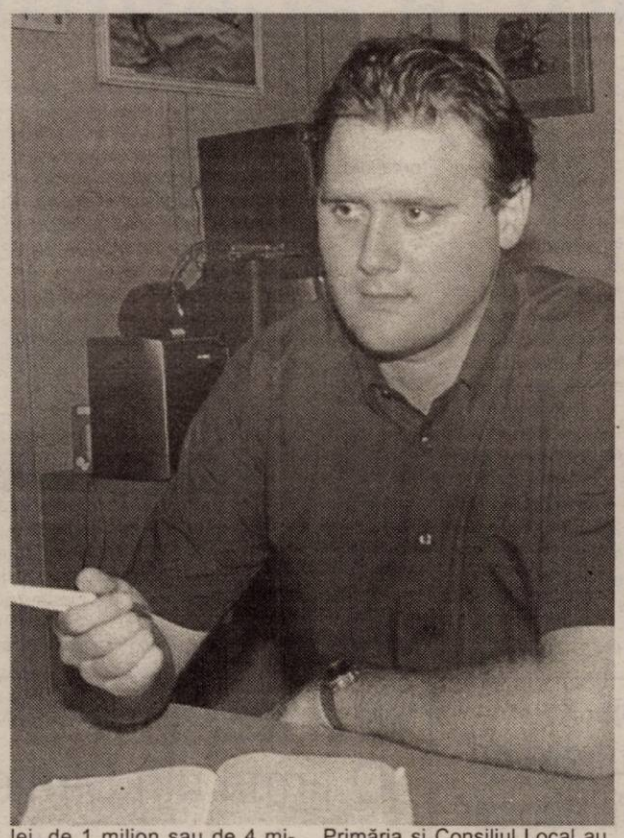

lei, de 1 milion sau de 4 milioane.

– Înainte sau după recuperarea amenzilor?

– Normal,înainte.

– Și, tot 300.000 de lei veți primi și pentru străinii de Arad care-și plătesc amenzile la reședința lor, știu eu, la Dorohoi sau într-o localitate din alt capăt de țară?

– Evident, noi prestând un serviciu care trebuie plătit, indiferent că amenda se plătește aici sau la Dorohoi, cum ziceți dv.

– Cam sună a glumă, nu vă supărați! Adică, pentru cei străini de Arad, care vor fi amendați, nu numai că Primăria nu se alege cu nici un bănuț de pe urma lor, dar mai mult, va plăti Parktornicului, pentru fiecare care ne-a lăsat cu ochii în soare, câte 300.000 de lei! În fine, a doua și ultima întrebare: câte locuri de parcare deține la ora actuală Parktronicul în Arad?

– Circa 5000, ceea ce reprezintă aproximativ 65% din câte locuri au fost aprobate. Știu că 5000 de locuri de parcare pare mult, dar să vă explic. În anexa la caietul de sarcini care a servit la cele două licitații, Primăria și Consiliul Local au stabilit străzile pe care se instituie parcarea cu plată, străzi care figurează ad-literam și în anexa la Regulamentul de parcare aprobat de către consilieri în 6 iunie 2002, noi neîntinzându-ne pe alte străzi. Ba, mai mult, cum ziceam, nu am acoperit cu cele 5000 de locuri de parcare existente decât 65% din străzile indicate și aprobate de către Consiliul Local. Astfel, dacă era să urmăm ceea ce s-a aprobat, trebuia să extindem parcarea cu plată și pe alte mari artere cum sunt Petru Rareș din Grădiște, Calea Romană, Calea Timișoarei ori șoseaua care începe de la coborârea spre Micălaca până la ieșirea din oraș, înspre Deva. Am ținut să arăt aceste lucruri pentru ca să se știe că nu noi am stabilit străzile pe care s-a introdus parcarea cu plată, ci alții...

– Am înțeles aluzia. Să vedem însă ce va fi cu proiectul privind sistemul de amenzi. Spunem ce va fi pentru că nu vedem cine se va lega la cap, acum, cu doar două luni de zile înainte de alegeri, ceea ce înseamnă că totul va rămâne în coadă de pește încă cine știe cât timp...

Joc periculos

Ceea ce s-a întâmplat alaltăieri, la Adunarea Generală a acționarilor de la UTA nu mă surprinde. Știam, cu mai bine de 24 de ore înainte, că așa se va întâmpla. Știam că Marius Locic va primi „tălpi".

Surprinzător este doar faptul că o adunare generală a acționarilor, ilegal constituită, din lipsă de cvorum, n-a putut decide, dar totuși a decis. Personal, am convingerea că, în continuare, amatorismul otrăvește destinul clubului. De doi ani, aproape, acești acționari n-au fost capabili să găsească o soluție viabilă pentru UTA. Au stat și stau sub o „cocoașă" de circa 54 de miliarde de lei care-i împovărează. Nimeni nu s-a sinchisit, nimeni n-a avut o soluție. Acum, însă, când Marius Locic și-a manifestat intenția de a prelua clubul și de a face ceva din el, acționarii s-au deșteptat brusc. Au pretenții. Au devenit mofturoși. Ba, mai mult, se constată, tot brusc, faptul că ar fi și alte variante. Sandu Ion și-a amintit că este prieten cu Marius Vizer, cel cu biletele „Bingo". Până n-a apărut Locic, prietenia nu avea valoare. Acum are. Faptul în sine poate fi catalogat în fel și chip. Poate fi privit și ca o oportunitate - după ce s-a ridicat bariera statutară care îngrădea șansa ca un acționar să devină majoritar -, poate fi privit și ca un moft, ca o atitudine de Gică-contra.

Periculos mi se pare faptul că ne batem joc de un potențial investitor. Că-i dăm speranțe, că-l plimbăm și, din când în când, îi dăm câte una după ceafă. Și mai periculos mi se pare faptul că punem într-un joc, deloc onorant, implicarea primarului și, prin dumnealui, sprijinul potențial al Consiliului Local Municipal. Tot periculos mi se pare faptul că se jonglează, la modul amatoresc, cu iluzii, că se încearcă vânzarea blanei ursului din pădure. Locic e aci, alții sunt în ceață. Poate că Sandu Ion știe mai multe despre intențiile lui Marius Vizer. Mă întreb însă de ce Marius Vizer a fost îndepărtat de la F. C. Bihor. Mă mai întreb dacă, în perspectivă, UTA poate să fie reclădită prin excluderea Primăriei și a CLM. Nu poate! În fine, mă întreb dacă actualii acționari de la UTA îi vor binele sau își defulează mofturile, complexele. În loc de a da un răspuns, mă limitez să constat că practică un joc pe cât de bolnăvicios, pe atât de inutil.

Tristan Mihuța

Accente

În fața talentaților copii din grupul SINTEZ din Belarus,

Arădenii au dovedit că pot fi foarte generoși

Miercuri seara, sala mare a **Teatrului „Ioan Slavici"** a fost plină până la refuz de spectatorii arădeni veniți să vadă ultimul spectacol al grupului SINTEZ în orașul nostru. De data aceasta, în organizarea spectacolului de gală s-a implicat, alături de **Colegiul Național „Moise Nicoară"** și prof. **Vanda Stan**, și **Prefectura** județului. Din nou, cei 26 de copii din Belarus au dansat și au cântat, smulgând publicului aplauze după aplauze, creând o atmosferă efervescentă.

A fost totodată și ultima ocazie a arădenilor de a-și arăta generozitatea și omenia față de acești copii talentați dar mult mai defavorizați material decât noi. **„Tinerii noștri de abia acum au văzut cam ce înseamnă sărăcie lucie și cred că dacă au învățat să nu se tot lamenteze, e ceva. În prag de Paște arădenii s-au dovedit foarte generoși și sper că am reușit să reactivăm filonul de bunătate care există în sufletul amorțit de sărăcie al românului. Sunt alții mai săraci decât noi și dacă dai din puțin, darul e incontestabil mai mare și mai prețuit"**, ne-a spus prof. Vanda Stan. Tot de la doamna profesoară, care a fost sufletul acestei acțiuni umanitare, am aflat că s-au strâns în total **aproape 2.500 Euro**, de la sponsori, donatori care doresc să rămână anonimi, licee, universități. **„Nenumărați sponsori anonimi au luat copiii la cumpărături, i-au îmbrăcat din cap până în picioare, au venit saci de jucării, haine, vitamine oferite copiilor din Cernobîl... Din partea Colegiului Național „Moise Nicoară" au primit cadou de Paște un VCR cu DVD RECORDER și 28 de perechi de pantofi sport, Liceul Teoretic „Vasile Goldiș" le-a oferit, pe lângă sponsorizări, mese de prânz și cine bogate"**, ne-a informat prof. Vanda Stan, mărturisind că acești copii nu se așteptau să fie cazați la un hotel (Ardealul), ci într-o sală de sport! **„Nici nu au vrut să intre în hotel și au stat afară crezând că e o greșeală"**, aflăm de la profesoară.

Dacă această acțiune a fost o reușită incontestabilă, acest fapt îmbucurător se datorează și unor instituții, companii și oameni care s-au arătat deschiși și mărinimoși. Prof. Vanda Stan ține să mulțumească **„Liceelor care au fost alături de noi, în special doamnei directoare a Liceului „Vasile Goldiș", prof. Doina Cheta, directorilor de instituții culturale - Ion Văran, Dorin Frandeș, Dan Antoci, pentru condițiile minunate puse la dispoziție copiilor, drei Etelka Nagy, șefa Direcției de asistență comunitară Arad, dnei Iuditha Cuvineanu de la Crucea Roșie, rectorului Aurel Ardelean și Universității de Vest „Vasile Goldiș" care a suportat cheltuielile de cazare la Hotel Ardealul, Prefecturii Arad, precum și sponsorilor particulari SC Astra Călători, SC Moda SA, Farmacia Andalin, Petrom SA, Transauto Service ARAD, SC BRUMS SRL, Laboratoarele Cofetărie Crișan, și tuturor celor care, sensibilizați de acești copii, le-au făcut cadouri".**

C. L.

În așteptarea deciziei ANRE

CET solicită creșterea tarifului la agentul termic

Conducerea centralei electrotermice arădene a solicitat Primăriei să avizeze o creștere de aproape opt procente a prețului agentului termic produs. Tariful gigacaloriei ar urma să fie majorat de la 976 mii lei, cât este în prezent, la circa 1.040.000 lei. Principalele cauze care au condus la această măsură sunt scumpirea materiilor prime folosite de CET în producție (gaz, cărbune) și cheltuieli mai mari cu munca vie (datorate creșterii salariilor angajaților).

Săptămâna viitoare, în cadrul unei ședințe a CLM Arad, majorarea va fi supusă, spre avizare, consilierilor locali. „Însă indiferent de ce vor decide consilierii arădeni, decizia finală va aparține Autorității Naționale de Reglementare în Domeniul Energiei. ANRE va decide și care va fi tariful și de când va fi aplicat", spune directorul comercial al CET Arad, Adrian Ghilea.

Trebuie însă precizat că indiferent de ce va hotărî ANRE, măsura nu va afecta populația. Consumatorii casnici vor plăti în continuare 800 de mii lei pe gigacalorie, acesta fiind prețul de referință stabilit de Guvern. Suma ce rezultă din diferența dintre prețul de referință și prețul de producție aprobat de ANRE reprezintă subvenții, care sunt asigurate astfel: 55% din bugetul de stat, 45% din bugetul local.

Adrian Ghilea mai spune că niciodată ANRE nu a aprobat suma propusă de CET, când centrala a cerut majorarea tarifului la agentul termic, ci una mai mică. Explicația? O creștere prea mare ar însemna și subvenții mai mari din bugetul statului (dar și din cel local)...

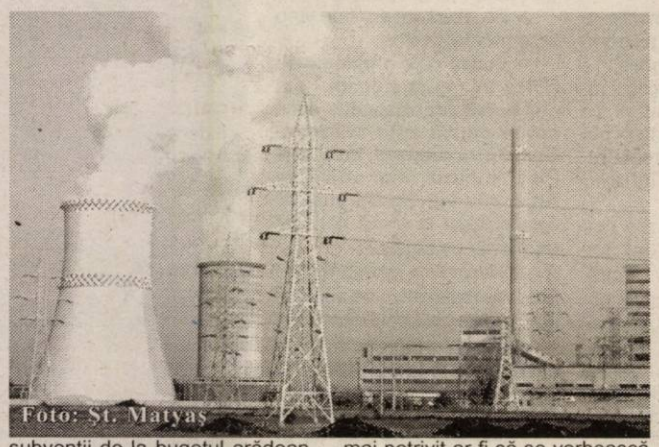
Foto: Șt. Matyaș

În ceea ce privește partea de subvenții de la bugetul arădean, creșterea cu aproape 8% a agentului termic ar însemna, pentru următoarele opt luni, o suplimentare de peste zece miliarde de lei. Viceprimarul Emanoil Voicu precizează că mai potrivit ar fi să se vorbească de o corectare a prețului și nu de o majorare. „Sunt tarife generate de noi scumpiri la combustibili. Noi la Arad facem cam de două ori pe an astfel de corecturi".

Gerlinde Knap

Pentru salariile angajaților,

Construcțiile Rutiere au angajat un credit bancar

Societatea Construcții Rutiere, care (încă) aparține Consiliului Județean Arad, trece printr-o situație financiară dificilă. Salariile celor aproape 170 de angajați sunt în pericol din cauză că pentru cele mai multe lucrări efectuate pe perioada iernii nu au fost încasați încă banii. În lunile de iarnă, salariații au fost fie în șomaj, fie în activitate.

„Oamenii practic nu și-au luat salariile din februarie. Pentru decembrie și ianuarie, banii au fost primiți fiindcă societatea a luat un împrumut, pe care însă trebuie să-l restituim. Noi avem de încasat circa 1,3 miliarde de lei, iar pentru plata salariilor ar fi necesari 700 de milioane de lei", spune directorul Grigore Gomoi.

Problemele societății Cons-tructii Rutiere ar putea dispărea o dată cu privatizarea ei. Vânzarea întregului pachet de acțiuni se încearcă de mai multe luni. La licitația din decembrie, mai multe firme s-au interesat de societatea arădeană, care au cumpărat caietul de sarcini, însă nu a fost acceptată nici una, neavând fie documentația, fie ofertarea completă. Însă una din firmele participante (una din Timișoara) a făcut contestație, pe care se pare că ar fi câștigat-o, iar săptămâna viitoare va veni să discute cu conducerea Consiliului Județean Arad. „Singura șansă o reprezintă privatizarea societății, indiferent de firma care o va cumpăra", adaugă directorul Gomoi. Conform caietului de sarcini, viitorul proprietar e obligat să plătească datoriile societății, care se ridică la 12 miliarde de lei.

G. K.

Deși vinde masiv în Italia capace de canalizare din beton,

O firmă din Sânleani nu reușește să convingă autoritățile românești

Directorul firmei Sircom Impex din Sânleani spune că a găsit rezolvarea unei „mari dureri de cap" la nivel național. Firma condusă de Ioan Dârlea este singura din țară care produce capace de canalizare din structură metalică cu beton armat. Acestea ar putea înlocui cu succes pe cele din fontă, care în ultimii ani dispar de pe gurile de canal, luând „alte destinații".

„Obiectul nostru de activitate este producția de confecții metalice de dimensiuni mici și mijlocii. Am început în 1998 cu subansamble de mașini agricole pentru piața externă, apoi ne-am adaptat și la cea internă. Facem roabe, betoniere, cărucioare. Capacele de canalizare, de diferite dimensiuni, le producem de câțiva ani și le vindem cu succes în Italia. Din păcate, nu știu de ce nu le putem vinde și la intern, deși toate primăriile din țară se plâng că se fură capacele de pe străzi, iar din această cauză se întâmplă accidente, rutiere sau nu. Am luat legătura cu aproape toate administrațiile locale, inclusiv cu cea arădeană, le-am propus să achiziționeze capace Sircom pentru a rezolva o mare problemă, dar fără nici un rezultat", spune Dârlea.

Ideea capacelor de canalizare din beton a prins la particulari, dar volumul de vânzare către acest sector e nesemnificativ. Dârlea nu-și explică de ce primăriile din România nu sunt interesate de această soluție, iar în Italia cererea de astfel de capace e mare... „Probabil sunt mulți factori care decid în adoptarea unor noi soluții. Iar înlocuirea clasicelor capace din fontă, care se foloseau până acum, cu unele din beton, înseamnă ceva nou. Am făcut niște cheltuieli să le promovăm, să le protejăm ca modele industriale la OSIM, avem site pe Internet, dar nu reușim, din păcate, să le vindem în țară. Iar avantajul ar fi și al primăriilor, în primul rând fiindcă prețul capacelor din beton este de 60% mai ieftin decât al celor din fontă", adaugă Ioan Dârlea.

Prețul ar fi unul din atuurile, deloc de neglijat, pe care capacele din beton le au față de cele din fontă. Apoi, faptul că se montează ușor și, nu în ultimul rând, ele nu se fură, pentru că (încă) nu li s-a găsit o altă întrebuințare.

Capacele de canalizare din structură metalică cu beton armat pot fi carosabile, necarosabile, cu sau fără găuri de scurgere, dintr-o bucată sau din mai multe bucăți.

Gerlinde Knap

Șarade

Vine Paștele? să-i ardem!

După aprecierea monedei europene față de leul românesc, de vreo două săptămâni cifrele arată că furtuna s-a mai potolit. Cursul, la casele valutare, a ajuns sub 40.000 de lei pentru un euro. În orice caz, fluctuațiile sunt în limite rezonabile. Acum o lună se plăteau și 41.000 de lei pe un euro. Dar alta este problema. Paștele se apropie, iar piața autohtonă a simțit momentul și s-a adaptat cum știe ea mai bine. Și care este caracteristica noastră? Noi mergem aproape întotdeauna împotriva curentului. În toată Europa, spre care râvnim cu toții, marile sărbători ale anului, dar și alte perioade de timp, aduc reduceri majore la bunurile de consum. Iar majore chiar înseamnă acest lucru și nu un 5, hai 10 procente cum se întâmplă la noi în cele mai multe cazuri. Multe bunuri se vând cu adevărat la preț de solduri, ajungând chiar de zece ori mai ieftine față de valoarea inițială. „Am fost la Viena și dând o tură prin magazine am văzut lume ce se bulucea la un stand. Erau reduceri. Nu știam la ce, dar în buna noastră tradiție de stat la cozi, că se dă ceva, m-am băgat și eu. Erau tricouri. De 25 de euro am luat 8 tricouri foarte frumoase și de o calitate ireproșabilă. Nu că mi-ar fi trebuit chiar opt bucăți, însă mi-am zis că nu ajung toată ziua la Viena și nu mai prind o așa ocazie", mi-a zis un amic. Chit că un austriac câștigă de 10 ori mai mult ca un român, lumea se călca pe picioare pentru a profita de ocazie. La noi cu atât mai mult. Să nu credeți că acolo comercianții fac protecție socială sau acte de caritate. Ei vor de fapt să-și lichideze stocurile pentru a-și împrospăta marfa periodic. Și o fac dintr-un calcul simplu: ar pierde mai mult cu cheltuielile de depozitatre decât dacă ar scăpa de toată marfa, aparent la un preț de nimic.

De Paște, promoțiile la produse alimentare ispitesc cumpărătorii. Se știe că în aceste perioade oamenii sunt tentați să facă cumpărături masive. Iar un rulaj mai mare de mărfuri, chiar cu un adaos comercial mai mic înseamnă în final câștiguri mai mari. Este o „rețetă" verificată și care a avut succes întotdeauna.

Nu și la noi.Sigur mai sunt și excepții dar acestea sunt rare. Încă. Un exemplu clar este piața de produse agroalimentare. Când euro era aproape de cota 41.000 de lei, un kilogram de banane costa 38.000 de lei, iar unul de portocale 35.000 de lei. Între timp euro a scăzut , e drept doar cu 1.000 de lei, dar s-a depreciat. Este un fapt. Or, aceste fructe se aduc din import, deci prețul lor este în euro. O logică a bunului simț, ar spune că și prețul acestor fructe trebuia să scadă. În realitate ele s-au scumpit. Bananele costă acum 42.000 de lei, iar portocalele pe la 40.000 de lei. Ce se -ntâmplă în Ungaria? Acolo prețul unui kilogram de portocale este undeva între echivalentul a 15.000 și 20.000 de lei. Adică la jumătate de preț. În plus costurile de transport până în Ungaria sunt și cu ceva mai mari. De unde acest, aparent paradox? Din faptul că la noi toți vor să fie bogați peste noapte. „Vine Paștele, tot românul o să cumpere, așa că hai să mărim prețurile", asta e singura politică. Politica să-i ardem acum, că și așa vor cumpăra, pentru că mâine nu se știe ce va fi...

G. Constantinescu

Prețurile terenurilor vândute de Primărie - tot mai mari

Primăria a organizat zilele trecute o licitație pentru vânzarea mai multor terenuri situate în diverse zone din oraș. Din 16 terenuri, au fost adjudecate jumătate, suma pe care Primăria o va primi din aceste tranzacții depășind jumătate de milion de euro. „Vom încasa 480 de mii de euro din vânzarea terenurilor, la care se adaugă 150 de mii de euro reprezentând utilități. Pentru terenurile care nu au fost adjudecate vom organiza, peste circa o lună, o nouă licitație", spune viceprimarul Emanoil Voicu.

Cele mai mari prețuri au fost obținute pe terenurile din Micălaca - Zona 300, acestea ajungând la circa 20 euro metrul pătrat (pentru un spațiu de 2778 metri pătrați, pe care se va construi un centru de perfecționare postuniversitară)

Foto: Șt. Matyaș

și chiar la 40 euro metrul pătrat (pentru un teren pe care se va construi birouri și sediu administrativ).

Pentru amenajarea bălții de pe strada Constituției (fostă Coloniștilor) în pescărie și a unui loc de recreere, s-au oferit peste 40 de mii de euro. În ceea ce privește terenurile de pe Calea Bodrogului, nici unul din cele patru scoase acum la vânzare nu și-a găsit cumpărător.

G. Knap

Întreprinzătorii mici şi mijlocii din România îşi aleg conducerea

Ieri și astăzi, la Băile Felix, are loc Convenția Națională a Consiliului Național al Întreprinderilor Private Mici și Mijlocii din România (CNIPMMR), scopul întâlnirii întreprinzătorilor mici și mijlocii fiind alegerea unei noi conduceri a Consiliului (președinte și vicepreședinte) și a Consiliului de excelență în afaceri. De la Arad participă la această întâlnire 5 membri ai filialei arădene a CNPIMMR. „Tot Ovidiu Nicolescu va fi ales președinte, spune **Mircea Purcaru**, președintele filialei Arad a CNPIMMR. De asemenea, întâlnirea de la Felix este pentru întreprinzătorii privați un bun prilej de a discuta despre modificările propuse la Codul Fiscal și la Codul Muncii, dar și despre problemele cu care se confruntă ei".

La Arad, CNIPMMR are 47 de membri, dorința conducerii filialei fiind creșterea numărului acestora.

G. K.

Trebuie depuse situațiile financiare anuale simplificate

Agenții economici trebuie să depună, până la data de 30 martie, **situațiile financiare anuale simplificate** aferente anului fiscal 2003. Organul fiscal nu va prelua aceste documente dacă acestea nu vor fi însoțite de note explicative și politici contabile conform Ordinului MFP 306/2002. De asemenea, situațiile financiare trimise de agenți economici prin poștă, fără ca acestea să fie însoțite de anexele menționate, vor fi considerate nedepuse și ca urmare se vor aplica sancțiunile legale.

Evanghelia de duminică

Mărire și slujire

Într-o vreme, când în prestiința sau atotștiința Sa, Mântuitorul își prevestește apropiatele chinuri la care va fi supus, fiii lui Zevedei, cuprinși de demonul măririi deșarte, îi solicită lui Isus favorul de a sta în imediată apropiere în împărăția Sa, unul de-a dreapta, altul de-a stânga. Deoarece, ei vedeau în Iisus un împărat pământean, și nicidecum un împărat al sufletelor, Iisus le-a zis: „Nu știți ce cereți. Cel ce vrea să fie mai mare între noi, să fie tuturor slugă."

Ciudată răsturnare de valori!

De remarcat că dorința de mărire deșartă e în specificul nostru uman. Patima slavei deșarte ne urmărește pe toată durata existenței noastre. Copilul din jur vrea să transforme pe toți din jurul lui în împlinitorii dorințelor lui, tinerii vor să fie cât mai sus cocoțați pe scara ierarhică socială, bătrânii se laudă că țin experiența vieții în degetul cel mic. Și vai de tine, dacă nu știi să-i dai tributul de admirație. Patima măririi deșarte ne urmărește și după moarte, prin durare de statui, de monumente funerare și mai puțin de urme lăsate în suflete.

Patima aceasta ne îmbată, ne orbește și ne învinge, împingându-ne la autoînălțare. Și pentru a ajunge la mărire deșartă, recurgem la orice metodă: lăudăm pe cei ce ne pot sălta sau ascensiona, defăimăm sau depreciem pe unii și ne lingușim în fața altora, prin așa-zisa periuță, parazit prin definiție și prin naștere, prin ploconeli, genuflexiuni și elogii deplasate. Iorga spunea: „Cât de mult țin să stăpânească pământul aceia pe care pământul îi va stăpâni dedesubt!"

Așadar, pe fața bătrânei noastre planete sunt multe celebrități: savanți, campioni, genii, vedete, staruri, lideri etc.

Iisus nu cunoaște altă mărire mai mare decât aceea de a sluji, precizând că și El „n-a venit ca să se slujească, ci ca să slujească El, și să-și dea sufletul răscumpărare pentru cei mulți (conf. Marcu, 1,45).

Și într-adevăr, activitatea Domnului a fost exclusiv o viață de slujire pentru alții.

El a descrețit frunțile, a lumint mintea, a încântat auzul, a înlăturat lacrimile, a curmat neputințele și în final a murit pentru salvarea sufletului uman din motive exclusive de iubire. Și dacă rațiunea existenței este iubirea, dacă piatra de încercarea iubirii este iertarea, atunci punctul culminant al iubirii este jertfa personală, așa cum a înțeles Iisus să o facă, cum se întreba și poetul creștin, care zicea: „Cum a putut să-ncapă laolaltă / Atâta chin și-atâta bunătate? / Se minunează mintea și nu poate / Să te urmeze-n lumea Ta înaltă."

Așadar, din conținutul doctrinar-creștin, ești mare doar cât slujești și doar atât cât știi să te smerești. Fugi, atunci, de grandomanie, de patima măririi deșarte și fii un slujitor al tuturor, dacă vrei să ai parte de un colțișor de paradis, nu vremelnic, ci veșnic. Iar dacă hazardul sau întâmplarea te va ascensiona uneori prin poziții deosebite, caută nu mărirea ta, ci mărirea Domnului.

Preot Teodor Poneavă

Noutăți la Facultatea de Teologie a Universității „Aurel Vlaicu"

• Interviu cu prof. conf. univ dr. Constantin Rus, decanul Facultății de Teologie Ortodoxă din Arad

- Care sunt problemele „preluate" de la vechea conducere?

- Nu pot să spun că sunt probleme preluate. Singura nemulțumire care a fost, este și va fi constă în faptul că unii studenți nu înțeleg importanța prezenței la ore. Aici mă refer mai mult la studenții care sunt în anii terminali.

- În luna mai, studenții din anul patru termină cursurile și se pregătesc pentru examenele finale de licență. Când vor fi ei absolvenți cu licență?

- Primul eveniment de care trebuie să pomenim este cursul festiv din luna mai, unde se va preda cheia studenților din anul III. Apoi, pe absolvenți îi așteaptă examenele de licență care se vor desfășura în perioada 21-23 iunie.

- Ce specializări se oferă viitorilor studenți pentru anul universitar 2004 - 2005?

- Specializările pentru care pot opta viitorii studenți sunt Teologie pastorală, Teologie didactică - Limba și literatura română, Teologie didactică - Limba și literatura engleză, Teologie didactică - Asistență socială și Teologie didactică-Istorie. De asemenea, pentru masterat avem specializări pentru Teologie sistematică, Teologie practică, Teologie istorică și Teologie Biblică.

- Ce acte sunt necesare pentru cei care doresc să se înscrie la Facultatea de Teologie Ortodoxă din Arad?

- Pe lângă documentația care este cerută de minister, Facultatea de Teologie mai solicită candidaților adeverință de botez, recomandarea tip de la Consiliul parohial de unde aparține și Binecuvântarea arhierească. Admiterea va avea loc în perioada 19-23 iulie pentru candidații de la Teologie pastorală, iar pentru celelalte specializări în perioada 19-27 iulie. În data de 26 iulie candidații pentru Teologie Pastorală vor susține probele eliminatorii care constau în vizită medicală, muzică și dicție, urmând ca în 27 iulie să participe la examenul scris de Teologie Dogmatică. Pentru celelalte specializări acceptarea candidaților se va face în funcție de media de la bacalaureat. Pentru acest an propunem 50 de locuri bugetare pentru pastorală, iar pentru celelalte specializări 50 de locuri bugetare și 100 de locuri cu taxă, pentru fiecare în parte.

- Care sunt acțiunile unde mai trebuie să insistați?

- Dorim să intensificăm activitatea misionară a studenților de la Teologie Pastorală în parohiile din județ. Tot pentru teologii de la Pastorală vom pregăti un program de practică parohială, care presupune informarea lor cu privire la registrele și tot ceea ce ține de documentația din Biserică. De asemenea, dorim o mai mare implicare a asistenților sociali în actele de caritate.

- Când se va face prima slujbă în Paraclisul din curtea facultății?

- Dacă Dumnezeu ne va ajuta, în luna iunie vor fi sfințite lucrările de construcție a Paraclisului cu hramul „Sfântul Maxim Mărturisitorul și Sfântul Mina" din cadrul Facultății de Teologie Ortodoxă. Lucrările au început în anul 2001 iar târnosirea va avea loc mai târziu.

Anca Șumălan

Moldova lui Ștefan cel Mare și Sfânt
- spațiu al unei sinteze creatoare a influențelor apusene și răsăritene în arta românească (II)

Cultura moldovenească a secolelor XV-XVI, prin contactele pe care le-a avut cu Europa Centrală, cu Rusia kieveană și moscovită și cu Polonia, mărturisește de rolul „european" pe care a dorit să și-l asume Moldova, fără să refuze ce era mai valoros în moștenirea trecutului și era reprezentat de valori create sau promovate de Bizanțul care se stingea. Condițiile istorice de dezvoltare a tânărului stat moldovean i-au îngăduit o emancipare de sub dominarea unui singur cerc de cultură și i-au acordat mai ales, posibilitatea închegării unei arte care poartă pecetea unei viguroase originalități. Libertatea creatoare a artiștilor s-a organizat în alcătuirea unui stil propriu, sinteza născută pe pământul țării dovedind cumpănirea cu care tradiția s-a împăcat cu inovația.

Arhitectura bisericilor din acest timp prezintă numeroase și semnificative inovații, care nu au ca punct de plecare o tradiție constructivă sau artistică proprie arhitecturii bizantine. Arhitectura gotică este cea care dobândește o importanță hotărâtoare pentru formarea stilului bisericilor moldovenești din această perioadă, monumentele funerare cunoscând, și ele, influența gotică și a Renașterii. Se înregistrează o sinteză originală între programul spațial reclamat de cultul ortodox și procedeele tehnice de realizare, procedee de largă circulație în ambianța arhitecturii gotice. Stilul arhitectonic constituit în epoca lui Ștefan cel Mare și continuat apoi, în timpul urmașilor lui, nu apare ca o expresie a ideologiei religioase de epocă, ci ne revelează, cu forța de convingere a argumentelor concrete, o remarcabilă sinteză, cu valoare de unicat la scara artei universale, dintre gândirea spațială proprie artei bizantine și mijloacele de a construi ale arhitecturii gotice, totul structurat și nuanțat sub semnul genialității creatoare românești, care își afirmă aici o plenară personalitate.

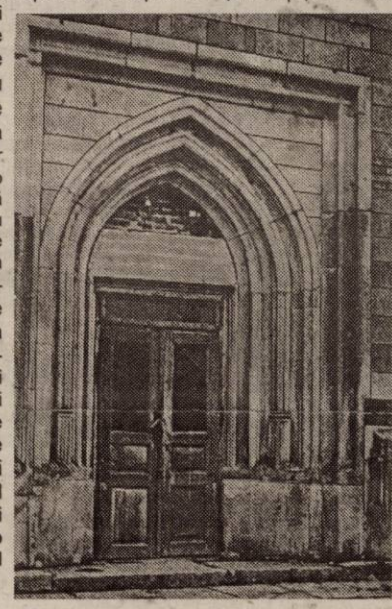

Școala de pictură moldovenească, cu particularitățile iconografice și stilistice bine definite, s-a dezvoltat nu numai prin resurse proprii, ci și prin contact cu atelierele de pictură din țările învecinate, pe de o parte, iar cu pictura apuseană și cu cea italo-cretană pe de alta cu puncte de contact direct la Athos și Veneția, Moldova servind, la rândul ei, ca focar și mediator între și spre acele centre. În ce privește fenomenul de excepție pe care-l reprezintă pictura exterioară în cadrul artei moldovenești: frescele exterioare ale bisericilor mănăstirilor Humor (1535), Moldovița (1537), Arbore (1541), Voroneț (1547), Sucevița (1596) se poate arăta faptul că aceasta nu era întru totul unică în Moldova, pictură exterioară existând și în alte țări și epoci. Unii cercetătorii pun picturile exterioare din Moldova în dependență de acelea din țările balcanice (Bulgaria și Serbia). Alții caută originea și influența în arta din asia Mică (Trebizonda). Alți cercetători consideră Occidentul ca posibilă sursă deoarece și în unele țări apusene s-au văzut picturi exterioare. Alături de aceste posibile influențe apare însă inovația originală de proporții legată de împodobirea bisericii cu fresce exterioare pe toată suprafața fațadelor. S-au căutat diferite motivații care să justifice aceste fresce exterioare absolut aparte. Alături de motivațiile cu caracter religios, s-a oferit și o motivație laică - mobilizarea credincioșilor împotriva pericolului otoman.

În concluzie putem afirma că elementele bizantine sunt aproape mereu prezente în arta românească medievală din Moldova, fără a fi însă, singure determinate în creații de o delicată complexitate.

Pr. dr. Mihai Săsăujan

27 Martie 1918 - Unirea Basarabiei cu România

Înfăptuirea acestui eveniment excepțional de important s-a datorat și unor condiții istorice favorabile. Deși Basarabia a fost răpită din trupul Moldovei încă în anul 1812, totuși licăririle conștiinței naționale nu s-au stins, oameni luminați canalizând lupta neamului împotriva țarismului rus opresor.

A doua împrejurare a constituit-o prăbușirea regimului țarist în 1917, astfel că popoarele subjugate de fosta Rusie au avut posibilitatea să-și hotărască soarta proprie. În acest context s-a manifestat, puternic și curajos, populația basarabeană. În 20 octombrie 1917 a fost constituit Sfatul Țării, la Chișinău, care și-a început lucrările în 27 noiembrie 1917. În ședința istorică din 2 decembrie 1917, Sfatul a proclamat Basarabia „Republică Democratică Federativă Moldovenească", condusă de președintele Ion Inculeț. Întrunit la 24 ianuarie 1918 în ședință solemnă, parlamentul basarabean a votat în unanimitate independența „Republicii Moldovenești".

Creșterea deosebit de puternică a sentimentului național în rândul basarabenilor și a ideii reîntoarcerii la sânul patriei mame, care a cuprins toată populația dintre Prut și Nistru, a determinat Sfatul Țării, adunat în ședință solemnă, la 27 martie 1918, în sala festivă a Liceului al III-lea din Chișinău, să voteze Unirea Basarabiei cu Regatul României.

„Republica Democratică Moldovenească (Basarabia), în hotarele sale dintre Prut, Nistru, Dunăre și Marea Neagră și vechile granițe cu Austria, ruptă de Rusia acum o sută și mai bine de ani din trupul vechei Moldove, în puterea dreptului istoric și a dreptului de neam, pe baza principiului ca noroadele singure să-și hotărască soarta lor, de azi înainte și pentru totdeauna se unește cu mama sa România.

Această unire se face pe următoarele baze: 1. Sfatul Țării actual rămâne mai departe pentru rezolvarea și realizarea reformei agrare după nevoile și cererile norodului; 2. Basarabia își păstrează autonomia provincială, având un Sfat al Țării (dietă), ales pe viitor prin vot universal, egal, direct și secret, cu un organ împlinitor și administrație proprie. 3. Competența Sfatului Țării este: a) votarea bugetelor locale; b) controlul tuturor organelor zemstvelor și orașelor; c) numirea tuturor funcționarilor administrației locale prin organul său împlinitor, iar funcționarii înalți sunt întăriți de Guvern. 4. Recrutarea armatei se va face în principiu pe baze locale. 5. Legile în vigoare și organizația locală rămân în putere. 6. Respectarea drepturilor minorităților din Basarabia. 7. Doi reprezentați ai Basarabiei vor intra în Consiliul de miniștri român. 8. Basarabia va trimite în parlamentul român un număr de reprezentanți, proporțional cu populația, aleși pe baza votului universal, egal, direct și secret. 9. Toate alegerile din Basarabia se vor face pe baza votului universal, egal, secret și direct. 10. Libertatea personală, libertatea tiparului, a cuvântului, credinței, a adunărilor și toate libertățile vor fi garantate prin Constituție. 11. Toate călcările de lege, făcute din motive politice în vremurile tulburi ale prefacerii din urmă sunt amnestiate.

Basarabia, unindu-se ca fiică cu mama sa, România, parlamentul român va hotărî convocarea neîntârziată a Constituantei, în care vor intra proporțional cu populația și reprezentanții Basarabiei, aleși prin vot universal, egal, direct și secret, spre a hotărî împreună cu toții înscrierea în Constituție a principiilor și garanțiilor de mai sus.

Trăiască Unirea Basarabiei cu România de-a pururi și totdeauna!

Primită în Sfatul Țării la 27 martie 1918, Chișinău. Președintele Sfatului Țări, I. Inculeț. Secretarul Sfatului Țării, I. Buzdugan".

Supusă la vot declarația a fost adoptată cu 86 voturi pentru, 3 contra și 36 abțineri.

Rezultatul votului a fost prezentat primului-ministru al României, Alexandru Marghiloman, care intrând în sala de ședință a declarat:

„Domnilor deputați,

În numele poporului român și în numele regelui României cu mândrie iau act de declarația Domniilor Voastre pentru unire și declar că Basarabia este de acum unită pe vecie cu România, una și nedespărțită... Am luat act de declarația Domniilor Voastre și în numele Guvernului Român o primesc.

Trăiască România, una și nedespărțită!"

Hotărârea Sfatului Țării a fost adusă în aceeași zi la cunoștința regelui Ferdinand, care a trimis președintelui adunării o scrisoare, din care spicuim: „Cu adâncă emoțiune și cu inima plină de bucurie am primit știrea despre importantul act ce s-a săvârșit la Chișinău... În aceste momente solemne și înălțătoare pentru patrie, de aici înainte comună, vă transmit la toți cetățenii din noua Românie de peste Prut regescul meu salut, înconjurându-vă cu aceeași inimoasă și caldă iubire părintească".

Datorită faptului că celelalte provincii votează unirea necondiționată, Sfatul Țării în ședința din 27 noiembrie (10 decembrie) 1918 a votat, în unanimitate unirea necondiționată a Basarabiei cu România Mare.

În ziua de 20 decembrie 1919, Adunarea Națională Constituantă a României întregite a ratificat actele de unire votate de Sfatul Țării din Chișinău și de Adunările Naționale din Alba Iulia și Cernăuți, consfințind și din punct de vedere legislativ înfăptuirea României Mari.

Prof. Ioan V. Popovici

Locul de muncă, acasă

În Occident este deja pregnantă tendința ca locul de muncă să se mute, din întreprinderi ori instituții, acasă, întrucât infrastructura face posibilă această deplasare. La noi, constrângerile de tot felul sunt cele care obligă uneori ca biroul să funcționeze în propria locuință. Dar și independent de acestea, deja Internet-ul a ajuns pentru mulți un lucru indispensabil acasă. Calculatorul nu mai reprezintă un lux, ci un instrument la fel de familiar precum televizorul. Cu toate acestea, funcțiunile sale sunt altele și, de aceea, nu este indiferent nici cum și nici unde amplasăm în locuință locul de muncă cu calculatorul. Iată câteva idei.

Unde?

De cele mai multe ori se pune la început această întrebare. Cel mai frecvent răspuns: în camera de lucru. Unde există! Dacă nu, trebuie căutat un loc mai izolat, de exemplu sub scări, înaintea ușii de la balcon, în dosul unei canapele. Înainte de a decide, merită să ne gândim ce activitate vom desfășura (muncă, redactare de scrisori, jocuri etc.) și mai ales în ce perioadă a zilei (este nevoie de iluminare). La amplasare nu uitați că veți avea nevoie de multe conexiuni și că împreună cu toate anexele calculatorul va avea nevoie de un spațiu destul de mare. De aceea este rațional ca locul de muncă electronic să fie plasat într-un unghi al încăperii. Monitorul va ajunge în colț la o distanță potrivită față de ochi (70 cm). E bine să aveți în vedere și regulile ergonomice: un scaun cu spătar drept, astfel încât monitorul să ajungă la înălțimea ochilor, claviatura la înălțimea cotului. Tocmai de aceea se așază monitorul la o înălțime mai mare, iar tastatura de obicei pe o placă culisantă, sub blatul biroului.

Ce?

Miezul locului de muncă de acasă sunt, evident, scaunul și biroul. De aceea trebuie alese cu grijă. Intrând în câteva magazine, vom observa că biroul pentru calculator nu mai seamănă prea mult cu vechea masă cu patru picioare de cândva.

Biroul

Mobilele proiectate special pentru

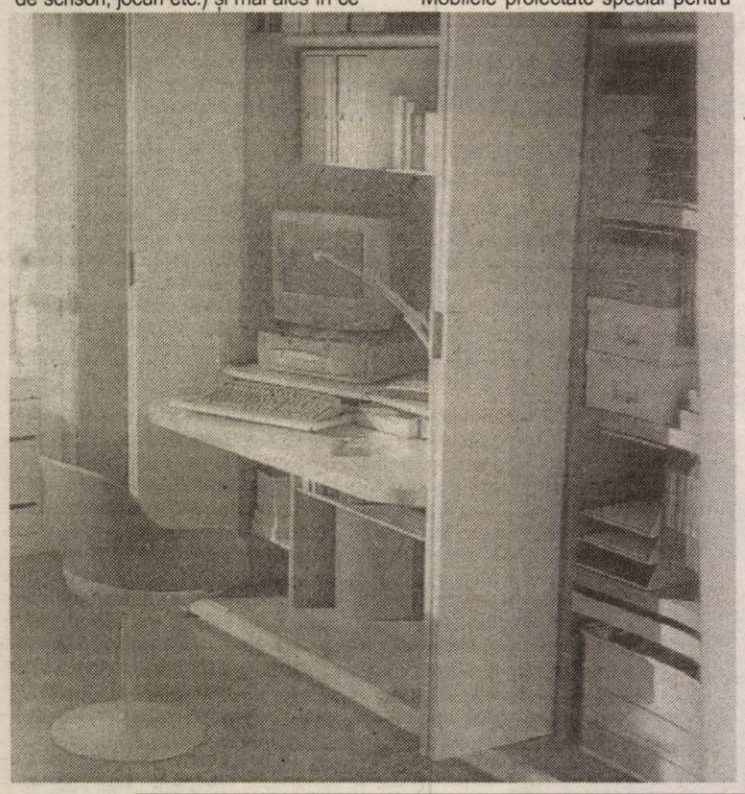

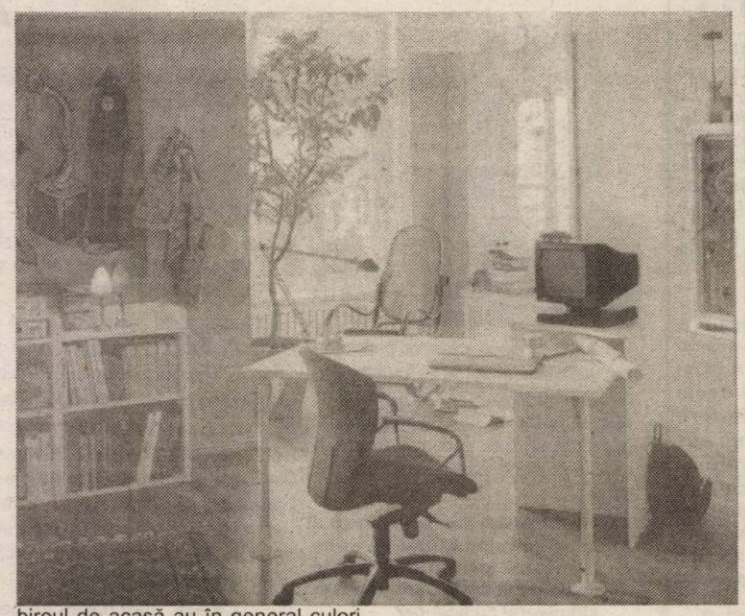

biroul de acasă au în general culori calde și suprafețe plăcute la atingere. Înălțimea biroului este de regulă de 68-76 cm, cu lățimea blatului de 80 cm, dar e de dorit să fie mai mare. Este important ca blatul să nu fie strălucitor, să nu lucească. Dacă înafară de calculator vom avea nevoie de mai multe aparate electronice (fax, mașină de numărat, telefon, imprimantă etc.) care presupun o mulțime de fire și conexiuni, este bine să căutăm un birou care, din construcție, are prevăzute spații pentru plasarea acestor fire. La amenajarea locului de muncă trebuie avut în vedere și faptul că vom avea unele lucruri de depozitat. Acestea vor fi puse fie pe rafturi fixate în perete, fie în containere cu sertare și roți, ce pot fi plasate sub birou.

Scaun

Un scaun potrivit va sprijini întotdeauna atât talia cât și spatele, asigurând, astfel, o poziție anatomică corectă a corpului și, în același timp, o poziție comodă. Sunt acum suficiente modele care pot fi reglate funcție atât de greutatea celui ce le folosește cât și de înălțimea acestuia. Înălțimea șezutului scaunului este corectă atunci când trunchiul, coapsa, gamba și laba piciorului formează unghiuri drepte. Brațele scaunului servesc la descărcarea greutății umerilor; sunt bune atunci când nu sunt prea lungi, astfel încât să stânjenească.

Lumini

Epoca becului spânzurând în mijlocul plafonului a trecut. La birou, ca de altfel la orice loc de muncă, este necesară iluminarea locală direcționată. Dar lumina nu trebuie să cadă direct pe monitor. Ochii vor obosi mai încet dacă diferența de lumină între locul de muncă și mediul înconjurător nu este contrastantă. Lumina indirectă, de fundal, poate proveni de la un corp de iluminat cu picior. Sursa de lumină directă este potrivită dacă produce o lumină constantă și poate fi redirecționată ușor.

Altele

Atunci când amplasăm biroul este bine să-l așezăm astfel încât dacă ne ridicăm privirea să avem parte de o priveliște liniștitoare. Masa de lucru nu trebuie așezată direct spre o intrare pentru că aceasta ne va distrage permanent. Dacă nu vă puteți concentra ușor atunci nici plasarea biroului în dreptul ferestrei nu va fi potrivită. Un acvariu, câteva fotografii dragi ori o lucrare de artă plastică pot avea un efect liniștitor. Monitorul nu trebuie orientat spre fereastă întrucât va reflecta supărător lumina. Tot pentru a facilita concentrarea un corp de mobilă care să izoleze relativ spațiul de muncă este util.

D. S.

Clădiri bolnave

În Arad, dar nu numai, există foarte multe clădiri vechi mai ales în zonele centrale. Degradarea acestora este accelerată nu doar de vechimea în sine a imobilului, ci și de acțiunea apei asupra fundației, a pereților și a elementelor de lemn ale construcției. Această distrugere, numită și biodegradare este cauzată de agenți vegetali, prin prezența ciupercilor și a dăunătorilor. De regulă, acești factori acționează acolo unde există și un mediu propice dezvoltării lor, în speță umezeală.

Iar acolo unde sunt rețele vechi de apă învechite și deteriorate precum și infiltrații se dezvoltă un adevărat „paradis" al dăunătorilor. Uneori însă și soluțiile practice alese ajută la perpetuarea acestor situații.

În ultimul timp se constată tot mai des tendința de a se betona și asfalta curțile interioare, până la sufocare. Și chiar la propriu, pentru că prin aceste „rezolvări" se crează în mod artificial o peliculă artificială la nivelul solului, care nu permite evaporarea surplusului de apă. Astfel, echilibrul natural ce ar trebui să fie între umiditatea terenului și cea de la nivelul soclului clădirii se rupe. Mai departe, o evaporare necorespunzătoare duce la apariția igrasiei.

Ce se poate face cu costuri relativ reduse pentru a preveni sau dacă nu mai este cazul măcar de a limita pagubele?

Pentru înlăturarea excesului de umiditate este bine ca sursele potențiale de apă provenite din funcționarea necorespunzătoare a rețelelor de apă- canal să fie remediată. În jurul imobilului nu ar fi rău să lăsați loc de respirație, adică o „centură" naturală. Care poate fi acoperită cu pietriș sau cu iarbă din loc în loc. Dacă aveți posibilitatea, este indicat să prevedeți niște galerii de aerisire, de-a lungul pereților subsolului.

Pentru prevenirea sau combaterea ciupercilor care atacă în special elementele de lemn este necesar ca acestea să fie tratate cu substanțe chimice și lacuri ori vopsele speciale contra dăunătorilor.

La clădirile noi, elementele de lemn ar trebui tratate înainte de a fi puse în operă cu substanțe chimice cu triple calități: fungicide, insecticide și ignifuge.

Reușita în eradicarea dăunătorilor biologici ai clădirilor sau a prevenirii apariției acestora depinde în cea mai mare măsură de proprietar. În asemenea cazuri nu este bine să fiți econom. Pentru că în timp ați putea ajunge în situația să plătiți mult mai scump, o lucrare care s-a tot amânat...

Mușcatele - flori pentru tot anul

Sunt flori ideale pentru locuință, deoarece sunt rezistente și la frig, și la soare direct. Datorită diverselor forme ale frunzelor și multitudinii de culori ale florilor, mușcatele sunt foarte apreciate. Mușcata se înmulțește fie prin semințe, fie prin butași - această metodă fiind mai sigură și mai rapidă. Semințele nu trebuie puse prea adânc în pământul din ghiveci, deoarece rădăcinile pot fi astfel afectate de umezeala acumulată. Ideal este să fie puse la 2 cm. Semințele încolțesc după o perioadă cuprinsă între o săptămână și trei săptămâni, ele trebuie ținute la lumină, la temperaturi de peste 20 grade Celsius și udate moderat.

Dacă e ținută în locuri unde sunt îndeplinite condițiile minime de lumină, apă și temperatură, mușcata poate înflori în orice anotimp. Ideal pentru înflorire sunt temperaturile de 15 - 18 grade Celsius. Dacă țineți planta direct în soare, trebuie să o udați mai des, de două-trei ori pe săptămână, sau chiar în fiecare zi. Nu vă speriați dacă se veștejesc frunzele - în special cele din vârf, sau dacă-i cad din frunze, în scurt timp îi cresc altele.

Un lucru important: „rugina" care poate apărea pe frunze, din cauza luminii insuficiente, se întinde rapid, de aceea, atunci când sesizați pete pe una sau mai multe frunze, rupeți-le. Evitați astfel îmbolnăvirea altora.

Mușcatele curgătoare sunt ideal de cultivat în jardiniere sau coșulețe suspendate. Acest tip de mușcate are frunzele mai lucioase, ușor lobate,de un verde mai strălucitor, iar florile au culori diverse.

Dacă vreți să stimulați creșterea mușcatelor, dacă doriți flori mai mari și mai strălucitoare, puteți folosi îngrășământ de flori, dar nu prea des.

Seamănă cu papagalii și cântă ca privighetoarea

Primele exemplare sălbatice au fost aduse în Europa, în portul Cadix, de către navigatorul francez Jean de Bethencourt. Apreciind cântecul canarului, faptul că este ușor de întreținut și că se poate înmulți în captivitate, spaniolii au început să dea atenție prinderii acestei păsări, mai ales după 1473, adică după ce au cucerit Arhipeleagul Canarelor și al Azorelor. De atunci a fost semnalată ușurința cu care puii crescuți în captivitate prind cântecul altor păsări de colivie. Această particularitate a fost folosită introducând în cântecul canarilor cântecul de privighetoare. Paralel cu preocuparea crescătorilor pentru perfecționarea cântecului, a existat și aceea pentru obținerea de culori deosebite ale penajului, precum și o ținută interesantă, alta decât cea a canarilor obișnuiți. Este vorba de canarii frizați, cocoșați, cu înfățișare de papagal (semilună), moțați etc., care constituie astăzi adevărate rase de canari domestici.

Preocuparea crescătorilor de a obține canari cu penaj și ținută cât mai deosebită, a dus la constituirea raselor de canari frizați, cocoșați, moțați etc. Un alt criteriu de clasificare a raselor este cântecul, deosebindu-se din acest punct de vedere: rasa Roller și rasa comună, al cărei cântec, mai puțin selecționat, se caracterizează prin tonuri înalte și cepaituri, fapt care le-a determinat numele de ceperi.

Canarii frizați

După cum îi arată numele, aceștia au penele frizate (zbârlite). Se care că au fost obținuți mai întâi de francezi în timpul stilului rococo. Canarii frizați au fost obținuți în Olanda, Belgia, Elveția, Austria și Germania. Caracteristic la aceștia este ținuta lor, care o amintește pe cea a papagalului, capul, gâtul, corpul și coada alcătuind un arc de cerc. De asemenea se mai remarcă picioarele, gâtul și coada prin lungimea și subțirimea, iar capul prin micimea lui.

Canarii cocoșați

Au capul destul de mic, gâtul puțin lăsat în jos, oasele umerilor îndreptate în sus, astfel că umerii sunt ridicați și formează cocoașa caracteristică rasei. În rest, seamănă cu un canar obișnuit, având însă coada ceva mai lungă, pe care o ține, de regulă, lipită de bățul pe care stă. Picioarele sunt lungi și subțiri. Penajul este des și bogat.

Canarii moțați - păsările cochete

Obținută mai întâi în Anglia, această rasă s-a răspândit în toată lumera, fiind mai agreată datorită moțului frumos pe care îl are pe creștetul capului. Moțul constă din așezarea penelor de pe cap într-un vârtej, astfel încât rozeta rezultată acoperă parțial ciocul și ochii, iar spre ceafă se prezintă cu trei ridicături evidente: una, ca o creastă la mijloc, mai mare, și două mai mici, lateral, ca două cornițe.

Îngrijirea canarilor

Cel mai sigur indiciu pentru recunoașterea unui mascul este cântecul bine format, ale cărui ture le execută cu gușă puternic umflată, cu ciocul aproape închis și uneori cu penele de pe creștet înfoiate. Fată de înfățișarea femelei, cea a masculului se distinge prin mărime, vigurozitate și vioiciune. Sănătatea păsărilor ținute în colivie se asigură prin observarea zilnică a acestora, prin hrănirea lor și igiena riguroasă a coliviei și a bețelor de șezut. Excrementele pot constitui un indiciu al stării de sănătate a canarilor. Păsările sănătoase au excrementele sub forma de mici bastonașe cilindrice, cu pete sau porțiuni albe la capete. Excrementele moi, apoase, indică sau unele deranjamente stomacale, sau o stare necorespunzătoare. Canarul domestic se ține în apartamente, în colivii de diferite mărimi și modele. O hrănire echilibrată conferă organismului respectiv o stare permanentă de sănătate. Canarii, fiind păsări care își petrec întreaga viață în captivitate, au nevoie de o alimentație care să le asigure toate substanțele nutritive, vitamine, substanțe minerale etc. Elementele nutrivite indispensabile pentru desfășurarea vieții animalelor sunt: apa, zaharurile, substanțele azotoase (proteinele), grăsimile, elementele minerale și vitaminele.

Nutreturile folosite în alimentația canarului sunt: semințe și diverse preparate din făină de cereale, nutreturi verzi, fructe sau rădăcinoase, și ou de găină fiert. Este necesar ca atmosfera în care sunt ținute păsările să fie cât mai sănătoasă, să se asigure ventilația aerului, fără să se producă curenți de aer, foarte periculoși pentru sănătatea canarilor. De asemenea, lumina zilei și raza soarelui trebuie să pătrundă din plin în încăperea respectivă, fără însă ca acestea din urmă să cadă direct pe păsări. Curățenia coliviei și a bețelor de șezut trebuie să fie o preocupare permanentă a crescătorului. Insalubritatea, pe lângă altele, favorizează formarea și înmulțirea paraziților la păsări.

Taberele se pregătesc de vacanță

Agenția Teritorială a Taberelor și Turismului Școlar Arad vine în întâmpinarea elevilor, studenților și cadrelor didactice, pentru petrecerea vacanței de Paște cu locuri în taberele Moneasa și Dezna, la prețul de 260.000 lei/zi/pers.

În perioada vacanței de primăvară, la tabăra Moneasa vor fi cazate grupuri de elevi de la Școala Nădlac și școlile din municipiul Arad.

În perioada 5-13.04., un grup de 15 elevi din Arad vor pleca în tabăra socială la Baia Mare, unde vor petrece Sfintele Paște.

„În așteptarea grupurilor ce vor petrece vacanța de primăvară în taberele din județul Arad, A. T. T. T. S. Arad a pregătit taberele făcând lucrări de zugrăveli, igienizări, reparații la căsuțe și bungalowuri.

La tabăra Moneasa se finalizează lucrările de investiții la un corp de clădire ce cuprinde spălătorie, călcătorie, magazie de alimente și depozit de materiale" - ne spune prof. **Spiridon Stanciu**, directorul A. T. T. T. S. Arad.

În vederea pregătirii sezonului de vară 2004, Agenția Națională a Taberelor și Turismului Școlar București organizează în perioada 02-04.2004 Târgul de Turism Școlar care se va desfășura la București, A. T. T. T. S. Arad se va prezenta cu oferta proprie a taberelor din județ, totodată încheind contracte pentru tabere de la munte și mare pentru sezonul 2004, cât și pentru taberele din județul Arad, Moneasa, Dezna, Săvârșin și Căsoaia.

S-au făcut solicitări pentru un număr de 800 locuri la mare și peste 1000 locuri la munte, locuri care vor putea fi suplimentate în funcție de cererile pe care le vom primi la sediul A.T.T.T.S. din partea elevilor, studenților și cadrelor didactice.

Vom reveni cu amănunte după Târgul de Turism Școlar de la București, când vom prezenta mai exact locațiile și ofertele de preț ale taberelor din țară pentru sezonul de vară 2004, cât și oferta externă a taberelor școlare.

Cărți noi la editura Niculescu

Din noile apariții în editura Niculescu vă recomandăm: ● **Gramatica limbii franceze. Verbul** de Pierre Morel (Cartea este concepută atât pentru învățarea conjugării verbelor franceze cât și pentru consultarea în cadrul nevoii de exprimare în scris sau oral). ● **Mă plictisesc, mămico...** de Cynthia Macgregor (127 de jocuri amuzante și educative pe care copilul le poate juca singur) ● **Dicționar mitologic** de George Lăzărescu (Cartea se adresează unui public foarte larg și își propune să pună la dispoziția cititorului noțiuni și cunoștințe privind personajele din mitologia universală). ● **Teste grilă de limba și literatura franceză pentru BAC** de Emilia Bunga (Grile importante, exclusiv din manualele de liceu) ● **Copiii adulți. Părinți adulți** de Phalle Lieber, Gloria S. Murphy și Annette Merkur Schwartz (Sfaturi practice pentru relațiile bune între oamenii maturi. Traducerea unei lucrări de excepție apărută la o prestigioasă editură americană) ● **O scurtă istorie a planetei Pământ** de J. D. Macdougall (Volumul prezintă, într-un stil concis și accesibil, istoria fascinantă a nașterii și evoluției Pământului).

În cinematografele arădene

• Prizonierii timpului •

Producție: SUA. Regia: Richard Donner.

Cu: Paul Walker, Frances O'Connor, Gerard Burler

În inima văii Dordogne din Franța, o echipă de studenți la arheologie împreună cu profesorul lor muncesc cu îndârjire să scoată la iveală ruinele castelului La Rogue din secolul XIV, precum și o mănăstire înconjurată de o așezare, Castelgard. **(Dacia)**

• Cu duzina e mai ieftin •

Producție: SUA. Regia: Shawn Levy. Cu:

Steve Martin, Bonnie Hunt, Piper Perabo, Tom Welling, Hilary Duff, Ashton Kutcher

Numeroasa familie Baker, compusă din 12 membri, se mută dintr-un micuț orășel din Illinois într-un mare oraș, după ce capul familiei, Tom Baker primește o ofertă de a antrena o mare echipă de fotbal. Dar familia nu este prea încântată de mutarea din vechea casă și se obișnuiește greu cu viața într-un alt loc. **(Mureșul)**

• Medalionul •

Producție: SUA. Regia: Gordon Chan. Cu: Jackie Chan, Lee Evans, Julian Sands, John Rhys-Davies

Eddie Yang este un polițist din Hong Kong care trebuie să oprească un gangster englez, numit Snakehead, de la furtul unui medalion care deține puterea de a da viața eternă celui care îl are. În urma unui accident, detectivul, care apără viața unui orfan moare. Adus la viață cu ajutorul medalionului, Yang este transformat într-un luptător nemuritor cu puteri supranaturale. **(Arta)**

• Vinerea trăsnită •

Producție: SUA. Regia: Mark Waters. Cu:

Jamie Lee Curtis, Lindsay Lohan, Chad Michael Murray

Un remake după filmul din 1976, în care Ellen, rămasă cu doi copii după moartea soțului ei, este pe cale să se recăsătorească. Fiica e, Annabel, nu este de acord cu aceasta, dar mai sunt doar două săptămâni până la eveniment. Fiecare dorește să fie în pielea celeilalte, convinse fiind că astfel vor vedea mai bine lucrurile și le-ar putea îndrepta după propria dorință. Și ca o minune, schimbarea se petrece. Mama este acum îngrijorată că fiica ei va face vânt viitorului soț, iar fiica are probleme pentru că nu știe nimic despre slujba de medic a mamei sale. **(Arta. Sala mică)**

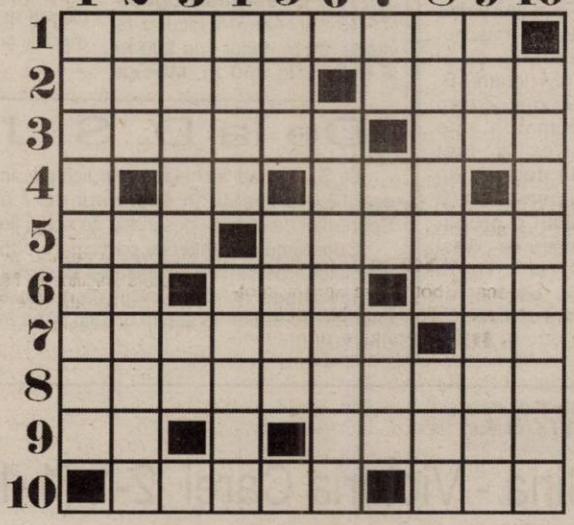

Teatru

ORIZONTAL: 1) Mare actor român, plecat prematur dintre noi (Dem); 2) I se mai spune teatrului liric - Vârf de producție teatrală; 3) A te aranja înainte de intrarea pe scenă - Marchează o revenire; 4) Biologic! - Ridicat de la masa de joc; 5) Dromader - Nebune (fam.); 6) Închise în beci! - Fragmentează o piesă (sg.) - Făcut să poți ridica bani; 7) Vedete de cinema - Exclamație de plăcere; 8) Actori fără talent; 9) Încep urgent urmărirea! - Din timpul zilei; 10) Una pusă pe glume - Steag turcesc

VERTICAL: 1) Stea de primă mărime a teatrului românesc, cu voce cristalină și o dicție impecabilă (Aristizza); 2) Băutură bună pentru recomandat altora - Persoane care spun pe dinafară ce simt alții pe dinăuntru; 3) Cadru în care se desfășoară un spectacol teatral - Amor nesfârșit!; 4) Oraș în S-E Turciei - Loc unde se desfășurau piesele antice; 5) Negru amestecat cu alb (pop) - Veche monedă de argint sau aur din Europa; 6) Persoană fără cetățenie (fem.); 7) Bună la călărit - Nu lipsește la alegeri - Afluent al fluviului Amur; 8) Care apreciază un spectacol de teatru - Canelură; 9) Refren pentru somn - Arta spectacolului scenic; 10) Personaj buf din vechea comedie italiană

Dicționar: URHO; IAI

Petru Ardelean

Testați-vă istețimea

Vergiliu spunea că: „norocul îi ajută pe cei ageri". Vă propunem în continuare câteva modalități de testare a perspicacității, a agerimii sau istețimii propuse de psih. Henția Codruța și psih. Vătămăniță Iulia. Perspicacitatea este o trăsătură a inteligenței și a creativității ce conferă oamenilor capacitatea de a găsi relativ ușor soluții la probleme mai deosebite, dificile, utilizând asociații sau procedee neașteptate, inedite, orginale.

TESTUL NR. 1. Proba se prezintă sub forma unei probleme, reală de altfel, având un autentic conținut istoric: Marele savant american Benjamin Franklin a lăsat următorul testament: „Las locuitorilor orașului Boston o sumă de bani. Primind această sumă, ei o vor încredința celor mai onorabili cetățeni ai urbei, iar aceștia, la rândul lor o vor împrumuta cu o dobândă de 5% pe an tinerilor meseriași. Peste o sută de ani, această sumă va crește la 131.000 lire. Doresc ca atunci, 100.000 de lire să fie întrebuințate pentru construirea unei clădiri publice, iar restul de 31.000 lire să fie date cu o dobândă de 5% pe următorii o sută de ani. După trecerea celui de-al doilea secol, suma va crește până la 4.061.000 lire, dintre care 1.061.000 lire le las la dispoziția locuitorilor Bostonului, iar 3.000.000 lire obștei din Massachussets". Întrebare: care a fost suma lăsată de B. Franklin locuitorilor orașului Boston?

Timp de rezolvare: 4 minute

TESTUL NR. 2. Subtestul cuprinde un număr de 6 probleme. Judecați-le, rezolvați-le și notați pe o foaie de hârtie rezultatele obținute. Timpul la dispoziție este menționat la sfârșitul fiecărei probleme.

Problema a: Într-un vechi papirus stă scris că în timpul faraonului Tutankamon, un scrib a observat cum un melc a plecat din fundul unei fântâni spre lumină. Melcul urcă în fiecare zi 3 stânjeni și coboară noaptea cu unul; dacă adâncimea fântânii e de 6 stânjeni, în câte zile ajunge melcul la marginea fântânii?

Timp limită: 3 minute.

Problema b: De câtva timp, Victor a început să-și facă însemnări cu privire la obiceiurile prietenilor săi. Iată câteva din observațiile sale privind grupul de prieteni:

a) Toți inginerii mănâncă cu doctorul.
b) Nici un pletos nu se poate abține de la a scrie versuri.
c) Vasile n-a fost niciodată amendat pentru nerespectarea regulilor de circulație.
d) Tuturor verilor doctorului le plac salata de fructe.
e) Nimeni care nu e inginer, nu face versuri.
f) Nimeni care nu e văr cu doctorul nu ia masa cu doctorul.
g) Toți cei cu părul neglijent au fost mustrați.

Întrebare: îi place oare lui Victor salata de fructe?

Timp limită: 5 minute.

Problema c. Anton are prieteni numai printre prietenii lui Barbu, iar printre cei cu care Costel nu este prieten se aflau toți prietenii lui Anton și unii dintre prietenii lui Barbu. În schimb, toți prietenii lui Dan sunt printre prietenii lui Costel, dar nu și ai lui Barbu.

Întrebare: Au oare Anton și Dan prieteni comuni?

Timp limită: 7 minute.

Problema d. Niște marinari povestesc că într-o insulă îndepărtată trăiesc la un loc două triburi. Când copiii din aceste două triburi sunt mici, ei nu se deosebesc unii de alții. Se știe însă că în timp ce copiii din tribul A spun totdeauna adevărul, cei din tribul B nu-l spun niciodată. Într-o zi sosi un călător, care văzând un grup de copii îl întreabă pe unul dintre ei: „din ce trib ești?" Deoarece nu înțelese răspunsul copilului, întreabă pe un copil din celălalt trib: „ce a spus primul copil?". „A spus că este din tribul B" a răspuns acesta. Deduceți din ce trib este al doilea copil.

Timp limită: 7 minute.

Problema e. Avem o tigaie mică în care putem prăji deodată numai două chiftele. Știind că prăjitul fiecărei chiftele durează cinci minute pe fiecare parte, care este cel mai scurt timp la care pot fi prăjite 3 chiftele în condițiile date.

Timp limită: 5 minute.

Problema f. Eram grăbit să plec de acasă, tocmai atunci s-a produs o pană de lumină și eu nu apucasem să-mi iau mănușile din sertar. În sertar erau trei perechi de mănuși, maro și două perechi gri. Neavând ce face, am luat numărul minim de mănuși care îmi asigură o pereche de aceeași culoare.

Întrebare: Care este acest număr minim de mănuși ce trebuie luat pentru o pereche de aceeași culoare?

Timp limită: 5 minute.

***

Soluțiile la problemele de perspicacitate prezentate sunt:

Testul nr. 1: 1.000 lire sterline

Testul nr. 2: a-3; b-da; c-nu; d-B; e-20 minute; f-3.

Punctajele acordate sunt:

Pentru testul nr. 1: 10 puncte

Pentru testul nr. 2: a - 1 punct; b - 4 puncte; c - 2 puncte; d - 3 puncte; e - 5 puncte; f - 5 puncte.

Cotare: nr. de puncte realizate - calificativ

30 - 25 foarte bine
24 - 21 bine
20 - 17 mediu
16 - 0 slab.

Baschet feminin

De palmares, dar (și) de răzbunare

● Poliță(e) de plătit

Chiar dacă zarurile au fost aruncate, adică B. C. ICIM are asigurat locul secund, indiferent de rezultatul de astăzi, meciul are o conotație specială. Adversara, **CET Govora,** le-a administrat gazdelor o cafteală de două ori în acest campionat. A fost 80-73 în tur și 63-58 la Cupa României. Pornind de la acest considerent, ambele combatante vor să se impună, să dovedească că înfrângerile (victoriile în cazul echipei vâlcene) nu au fost o întâmplare. După patru izbânde consecutive, baschetbalistele antrenate de Dan Moraru se află în fața unui nou succes, cu amendamentul că CET Govora este o echipă puternică, misiunea favoritelor nefiind una ușoară.

● Final încununat cu o victorie

În ceea ce le privește pe gazde, ar fi păcat să nu pună punct sezonului regulat cu un triumf. După parcursul foarte bun, la care nimeni nu se aștepta, întregul lot al B. C. ICIM-ului a demonstrat că, prin muncă, reușești întotdeauna.

Partida reprezintă o întâlnire a suporterilor arădeni cu Alexandru Moise, care a pregătit ICIM-ul cu ceva timp în urmă, și cu Olga Iaroska, de asemenea, fostă componentă a echipei arădene.

Meciul, **ce va începe la ora 10, 30,** va fi arbitrat de Radu Bucerzan (Timișoara) și Alin Roșu (Oradea), delegat FRB fiind Ion Breza (București).

Adela Ciolocoi

Foto: M. Szego

Albe și negre

Ne vei lipsi, Zoran!

A mai avut tentative de a renunța. Dragostea pentru sport l-a împiedicat să facă pasul înapoi. A mai tras de el, renunțând uneori chiar la viața personală, pentru ca „West Force" ori „Taurii Vestici" să nu rămână fără un lider. Fără un lider adevărat, cum a fost Zoran Arsenov. Ani buni, Zoran a reușit să fie catalizatorul galeriilor, a izbutit să-i strunească pe „frumoșii nebuni" din rândul susținătorilor baschetului arădean. Împreună cu această familie a fanilor sportului cu mingea la coș a trăit clipe unice, inegalabile. A băut din șampania campioanelor. Mai apoi din cupa campionilor. Dar a și vărsat lacrimi. De necaz, când favoritele clacau, ori de ciudă, la furtișagurile arbitrilor. Pentru Zoran n-a contat anotimpul, ziua săptămânii ori o banală gripă. El a fost mereu la datorie, în fruntea suporterilor.

... oboseala, unele neajunsuri, dar și motive personale l-au determinat pe Zoran să renunțe. Firesc, în sufletul lui va rămâne un gol, ce cu greu va putea fi umplut de altceva ori altcineva. La fel, acolo, în tribunele „Polivalentei" ori pe bătrâna arenă „Vagonul" vom găsi un gol. Lipsa lui Zoran se va simți. Cel puțin o perioadă.

Să-i respectăm decizia și să-i mulțumim pentru tot ce a făcut, cu sufletul și inima deschisă, pentru „West Force" și „Taurii Vestici"...

Daniel Scridon

Ineul poate semna sentința Reșiței

CS Tricotaje Ineu merge în Valea Domanului pentru trei puncte, care i-ar conferi o mai mare liniște în lupta ce o dă pentru supraviețuirea în eșalonul doi al fotbalului românesc. În același „război" e implicată și CSM Reșița, echipă care se leagă cu disperare de orice meci, de orice punctuleț, cele de pe teren propriu devenind cu adevărat vitale. Până acum, în retur, în insuccesele înregistrate în fața Jiului și la Zalău, trupa „părintelui" Ioan Zdrobiș a scos în evidență carențe în joc destul de alarmante. Jucători talentați ca Vlăduț, Brăguță sau Bădăluță, care cândva au cochetat și cu „Bătrâna Doamnă", demonstrează că nu se pot adapta rigorilor Diviziei B, iar cu experiența arădeanului Hada și a portarului moroșan Szolomajer nu se poate face primăvară. În aceste condiții, sentința pare semnată, iar ineuanii o pot grăbi printr-un rezultat favorabil sâmbătă.

Singura indisponibilitate a lui Sorin Cigan în partida cu „rossonerii" din Banat este fundașul Raul Jurcă, suspendat pentru cumul de „galbene". În rest, tot lotul este valid și dacă ar fi să ne luăm după forma arătată în meciul cu Gaz Metanul, Irimia et. comp. nu ar trebui să întâmpine prea multe probleme la Reșița. După toate probabilitățile primul „unsprezece" al Tricotajelor va arăta astfel: Irimia - Aldea, Ibric, Porumboiu - Mițiți, Abrudean, Vereș, Almășan, Iambor - C. Luca, Mariș. Partida va fi arbitrată la centru de Sorin Altmayer (Timișoara), asistat de Marius Beudean (Brașov) și Claudiu Bochiș (Dej). Observator din partea F.R.F. este Dan Crăciun (Cluj-Napoca).

C. Mnerie; A. Hărțău

Zoran Arsenov se retrage

Liderul galeriilor „West Force" și „Taurii Vestici", Zoran Arsenov ne-a vizitat ieri, la redacție, pentru a-și anunța retragerea din funcția de șef al suporterilor echipelor de baschet ale Aradului și al fanilor divizionarei B, ACU Goldiș. Zoran s-a rezumat în a ne spune că a luat această decizie din motive personale și că a făcut o propunere pentru ca „West Force" și „Taurii Vestici" să nu rămână fără un lider.

D. S.

Atletism

Veterani campioni

La Campionatul Național de sală al atleților veterani, desfășurat în Capitală, reprezentanții Aradului s-au remarcat din nou, obținând următoarele rezultate: **Elena Avram** (cat. 40-44 ani, legitimată la Astra) - locul 1 la 3000 m, **Gheorghe Bogdan** (75-79 ani, Astra) - locul 1 la viteză, 60 m, locul 1 la 200 m și locul 2 la 800 m, **Mircea Bocoase** (35-39 ani, C.S.M. Arad PAB) - locul 4 la 3000 m, **Gheorghe Moșion** (70-74 ani, CSM Arad PAB) - locul 1 la 1500 m și locul 2 la 400 m, **Lucian Neagu** (60-64 ani, C.S.M. Arad PAB) - locul 1 la 400 m, locul 2 la 200 m, locul 1 la 800 m. La final, primii clasați au intrat în posesia de medalii și diplome.

Adrian Hărțău

De la D. S. J. Arad

D. S. J. Arad închiriază prin licitație, în data de 29.03.2004, ora 12,00, spațiul în suprafață de 7 m . p. situat la Sala Sporturilor, la etaj, cu destinație de sediu firmă cu punct de lucru.

Cuantumul garanției de participare - 35 USD.

Caietul de sarcini se găsește la sediul unității din Arad, str. Lucian Blaga nr. 20. Prețul caietului este de 100.000 lei. Ofertele se depun la sediul unității până în data de 29.03.2004, ora 10,00.

Firma „Locic" nu preia oricum pe F.C.UTA

După ședința Adunării Generale a Acționarilor de la FC UTA, avută loc joi, cei de la firma „Locic" au organizat o Conferință de presă, chiar a doua zi, pentru a-și exprima punctul de vedere vizavi de cele întâmplate.

Prin vocea directorului Mihai Grigore, cel care îl reprezintă pe Marius Locic la clubul UTA, am aflat că firma imobiliară bucureșteană va rămâne alături de formația fanion a Aradului, indiferent ce se va întâmpla în continuare. Dacă „Locic" nu va fi majoritară la UTA, atunci se vor găsi alte metode de a ajuta echipa, cel mai probabil prin sponsorizări, deoarece - oricum - firma rămâne în Arad, pentru a face afaceri imobiliare.

Marius Locic va prelua UTA, dar nu în orice condiții, însă va recunoaște și un alt acționar majoritar, dacă pe adresa UTA-ei vine o ofertă mai bună ca a lui, în următoarele 30 de zile, lucru ce înseamnă că pierde competiția de a ajunge în fruntea „Bătrânei Doamne". Condițiile lui Locic sunt următoarele: achitarea datoriilor clubului, înainte de preluare, până la un minus de 10.000 de dolari, sau o garanție clară că aceste datorii (aproape 50 de miliarde de lei) vor fi plătite într-un termen care va fi stabilit ulterior, de către vechea conducere, ori aceste datorii vor fi scăzute din suma de 400.000 de dolari pe care Locic o va da lui Chișbora, pentru stingerea litigiilor cu creditorii. Locic mai cere un audit și un control al Ministerului Finanțelor Publice, pentru stabilirea exactă a datoriilor, lucru cu care trebuie să fie de acord și actuala conducere de la UTA, am adăuga noi.

Până una, alta, Marius Locic îi plătește integral pe Ilie Stan, Jean Vlădoiu și Orlando Gheorghe, iar la finalul campionatului promite un bonus de 5000 de dolari pentru fiecare jucător și antrenor, în cazul promovării, indiferent de poziția lui la UTA. Dacă va prelua clubul, atunci va plăti și primele de joc restante la echipă, în acest retur, plus salariile aferente.

În altă ordine de idei, Grigore a spus că luni se plătesc salariile pe luna ianuarie, din cei 20.000 de dolari, bani care vin din sponsorizarea lui „Brau Union", iar ca o „săgetă otrăvită" spre actuala conducere, a amintit că deficitul UTA-ei pe anul 2003 este de 16 miliarde de lei.

Leo Sfâra

Fotbal - Divizia C

Șiriana Șiria - Victoria Carei 2-1 (1-1)

Mult au suferit gazdele pentru izbânda de ieri. Dacă în prima parte a jocului se părea că echipa antrenată de Gigi Camenița va defila, căci oaspeții nu contau deloc, cu fiecare minut care trecea, în special după egalare, ne dădeam seama că „Victoria" a venit cu gânduri mari la Șiria.

Încă din minutul 13, Șiriana a preluat conducerea pe tabela de marcaj, după ce Drida a transformat un penalty, corect acordat, la faultul lui Szasz, la Iancu: 1-0. După numai șapte minute, Szabo a făcut faza meciului, trimițând mingea cu capul, fără speranțe pentru colegul său dintre buturi, în propria bară transversală și doar norocul a făcut ca balonul să cadă în fața liniei porții. În loc de 2-0, în minutul 39 a fost 1-1, atunci când Fele l-a surprins pe Rusu, cu un șut plasat, de la 25 de metri.

În repriza secundă, oaspeții au trecut pe lângă gol, în minutul 53, când Dascăl nu a reușit să introducă mingea în plasă, de la mai puțin de un metru de poartă. Ca un făcut, după o oră de joc, vizitatorii a rămas în zece oameni, prin eliminarea lui Czako, pentru cumul de cartonașe galbene. Din acest moment, a început asaltul șirienilor, care a durat până în ultimul minut, chiar dacă Horga a fost eliminat, în minutul 82, după ce l-a lovit fără minge pe Szabo. Chiar la ultima fază a meciului, în al cincelea minut de prelungire, Moțiu a reușit să introducă balonul în poartă, din careul mic, după ce Vizitiu a trimis „buclucașul obiect" în bară: 2-1.

Bucurie fără margini, toată lumea se pupa, că era prieten, că era dușman. Victoria era mai importantă decât orice, iar Șiria continuă lupta pentru supra-viețuire.

Șiria: Rusu - Drida, Sucigan, Boicu, Văleanu (min.25-Horga), Giulău (min.46-Cim-brea) - Vizitiu, Schmidt, Bălan - Moțiu, Iancu.

Carei: Szasz - Moș, Czako, Szabo, Kovacs - Varga, Meșlinca (min.77-Hecico), Fabian (min.5-Răcășan, min.89-Toth), Fele - Dascăl, Lehoczky.

Au arbitrat: L.Ujhely (Lugoj)- la centru, D.Gabriel și O.Si-mianschi (ambii din Timișoara) - asistenți. **Observator FRF:** Mircea Popa - Petroșani.

Leo Sfâra

Rezultatele etapei a 15 - a:

Șimleul Silvaniei - Olimpia Gherla 0-0; **Minerul Ștei - Frontiera Curtici 1-0; UAV Telecom Arad - CF Dej 3-2; Gloria Renel Baia Mare - West Petrom Arad 1-0;** Unirea Dej - Someșul Satu Mare 3-0; **Șiriana Șiria - Victoria Carei 2-1.** Partida Minerul Turț - Minerul Sărmășag a fost amânată.

Clasament

1. U. Dej	15	13	1	1	31-9	37	(+13)
2. Curtici	**15**	**9**	**2**	**4**	**29-10**	**29**	**(+8)**
3. Someșul	15	9	0	6	30-22	27	(+3)
4. Carei	15	8	0	7	25-15	24	(+6)
5. Ștei	15	7	3	5	24-19	24	(0)
6. Sărmășag	14	7	3	4	20-19	24	(+3)
7. W.Petrom	**15**	**6**	**4**	**5**	**21-19**	**22**	**(-2)**
8. Gherla	15	6	2	7	19-18	20	(-4)
9. Telecom	**15**	**6**	**0**	**9**	**26-33**	**18**	**(-3)**
10. Gloria	15	6	0	9	15-42	18	(-3)
11. Șiria	**15**	**5**	**2**	**8**	**17-30**	**17**	**(-4)**
12. CF Dej	15	3	4	8	19-22	13	(-8)
13. Turț	14	3	4	7	13-20	13	(-8)
14. Șimleu	15	2	3	9	16-35	9	(-15)

Runda viitoare (vineri, 2 aprilie 2004): West Petrom - Gherla, Someșul S.M. - Șimleu, **Fr. Curtici - Unirea Dej,** Sărmășag - Ștei, CF Dej - Turț, **Carei - Telecom, Gloria Renel B. Mare - Șiria.**

UAV Telecom - CF Dej 3-2 (1-0)

Stadion „Telecom", teren moale, timp închis și friguros, spectatori: 200. Șuturi spre poartă: 10-6, pe poartă: 7-3, cornere: 4-3. **Au marcat:** Ardelean - min. 43 și 60 (ambele din penalty), Heteș - min. 64, respectiv Sîntejudean - min. 70 (din penalty), Kelemen - min. 86.

Telecom: Sabău - Cati, Gligor, Savin, Roșca - Oprescu, Oiță, Lăzău, Edu (min. 55 - Heteș) - N. Mitu, N. Ardelean.

CF Dej: Sferle - Szighetin, D. Mureșan, Moșuț, Groza - Ernszt, A. Ardelean, Goga, Kelemen - Sîntejudean, Precup.

Au arbitrat bine: Dorinel Iacob - la centru, asistat de Marius Nicoară (ambii din Băile Herculane) și Silviu Harmuz (Reșița).

Observator F.R.F.: Adrian Manea (Timișoara)

Jucătorul meciului: Ardelean (UAV Telecom)

● Atâta timp cât a apăsat pe pedala de accelerație, Telecomul a fost cu cel o clasă peste frageda echipă dejeană, meritând să-și adjudece toate cele trei puncte puse la bătaie. ● Păcat că elevii lui Marius Grad au trebuit să tremure până în ultima secundă, în condițiile în care aveau un avantaj de trei goluri și au ratat alte bune ocazii de a mări „tabela". Pe rând, Oiță, Mitu, Heteș și Oprescu au preferat să se joace în fața porții adverse, decât să finalizeze simplu și să-și scutească puținii, dar fidelii susținători de emoțiile gratuite din final. ● Căpitanul Ardelean nu a ratat de la punctul cu var în minutele 43 și 60, dar a și pasat decisiv pentru Heteș, care din 6 metri a găsit colțul lung al porții lui Sferle. ● Pe fondul deconcentrării din faza defensivă a „telefoniștilor", oaspeții au avut o revenire nesperată, dar totuși tardivă. ● De menționat că ambele teamuri s-au confruntat cu serioase probleme de efectiv, înlocuirea lui Edu (accidentat) cu Heteș fiind singura de pe parcursul celor 90 de minute.

Călin Mnerie

Tipografia Mediagraf
str. Feleacului F. N. (lângă Complexul Jackson), tel. 250.902

VINDE LA PREȚ DE PRODUCĂTOR
HÂRTIE DE AMBALAJ
(simplă sau personalizată) la diferite dimensiuni
atât pentru persoane fizice cât și juridice.

execută o gamă diversă de
imprimate, pliante, afișe, reviste, ziare și alte tipărituri
la prețuri avantajoase.

ANIVERSĂRI

Cele mai alese flori, sănătate și
„LA MULȚI ANI!"
pentru dragul meu fiu
ALEXANDRU DAGĂU,
din ARAD. Cu drag, tati FLORIN. (5919)

Cu ocazia aniversării a 50 de ani de căsnicie, dorim multă sănătate, fericire și bucurii la
„NUNTA DE AUR"
dragilor noștri bunici și părinți
ECATERINA și IOSIF ZUBRICZKY.
Cu drag ROLY, GABI și ȘTEFAN. (5994)

ELENA,
„LA MULȚI ANI!",
sănătate și te iubesc. TRĂIE. (6302)

VÂNZĂRI APARTAMENTE O CAMERĂ

Vând garsonieră confort I, Piața Soarelui, parter, 12.500 Euro. Telefon 0721.487.433. (5372)

VÂNZĂRI APARTAMENTE DOUĂ CAMERE

Vând apartament 2 camere, semidecomandat, contorizat, fără balcon, zona Gării, etaj 3, fără intermediari, preț 25.000 Eu, negociabil. Telefon 0257-253410, 0257-260585. (5373)

Vând apartament central (în casă), 2 camere + dependințe. Telefon 0745.315.895. (6324)

VÂNZĂRI APARTAMENTE TREI CAMERE

Vând apartament 3 camere, decomandat, central, etaj 4/4, îmbunătățit, 35.000 Eu. Telefon 0257-254909, 0722.597.016. (5743)

Vând apartament 3 camere, etaj II, Micălaca, 26.500 Euro, negociabil. Telefon 0723.962.070. (6168)

Vând apartament 3 camere, 2 băi, 2 balcoane, Alfa, preț 22.000 Euro. Telefon 0788.576.856. (6255)

Vând apartament 3 camere, decomandat, contorizat, 2 băi, 2 balcoane, etaj 4, zona 300 (lângă Billa). Telefon 259952; 0766.312.259. (6277)

VÂNZĂRI APARTAMENTE PATRU-CINCI CAMERE

Vând (schimb cu casă) apartament 5 camere, Micălaca, complet decomandat, clima, 2 băi cu vană, 2 garaje, 2 balcoane. Telefon 0740.907.366. (6007)

Vând apartament 4 camere, 2 băi, Alfa, preț informativ 28.000 Eu. Telefon 0722.731.415, 0722.597.542. (6337)

VÂNZĂRI CASE

Vând casă (sălaș) pe șoseaua Pecica, teren 7.915 mp, bun pentru privatizare. Telefon 216517. (3428)

Vând casă 2 camere, zona Pârneava. Telefon 253363. (5696)

Vând casă + 1.000 mp teren, pe centura din Gai. Telefon 0744.785.497. (4864)

Vând casă mică la 15 km, 8.000 Euro. Telefon 0740.043.413. (5764)

Vând sau schimb plus diferență, casă mare, stil occidental, str. Stan Dragu, nr. 1, colț cu Ștefan cel Mare, Aradul Nou. Telefon 0745.862.042; 287773. (5807)

Vând casă cu grădină mare, în Firiteaz, 3.500 Eu. Telefon 0744.169.255. (6032)

Vând casă, Sântana, 14 ari grădină, gaz, apă de rețea + fântână în curte, curte betonată cu anexe și bucătărie separat și baie, 13.500 Eu, negociabil. Telefon 0741.681.511, 463231. (6103)

Vând ultracentral, în localitatea Săvârșin, casă mare cu grădină și vad comercial la șosea, toate utilitățile, preț 30.000 Euro, negociabil. Telefon 557451. (6059)

Vând jumătate vilă, 3 camere, hol, bucătărie, baie, pivniță, 168 mp, curte și grădină, central, Legea 112, preț negociabil. Telefon 0257 - 262508; 0257 - 279655, mobil 0722.856.180; 0744.961.700. (6140)

Vând în Șicula, nr. 6, casă cu grădină 7 ari + grădină 14 ari (5 km de Ineu) și 2 ha pământ arabil, sau schimb cu apartament 2 camere, etaj 2. Telefon 274913. (6194)

Vând casă 3 camere, anexe, localitatea Bocsig. Telefon 259146; 0744.241.398. (5818)

Vând sălaș în cartierul Alfa, lângă pădurar. Telefon 214428; 0721.825.558. (5637)

Vând casă în Curtici, central, gaz, apă curentă, încălzire proprie. Telefon 464236 - seara; 0721.687.936. (5398)

Vând casă 3 camere, garaj, curte, grădină, încălzire cu gaz. Telefon 283591; 0740.777.520. (6213)

Vând casă, 4 camere, bucătărie, o baie, preț negociabil. Telefon 280419. (6286)

Vând casă la curte comună, dotată cu toate utilitățile, str. Ion Calvin nr. 28. Telefon 461733. (6248)

Vând casă la Sânleani, 35.000 Euro, negociabil. Telefon 381823. (6309)

Vând casă, Chișineu Criș, str. Gării nr. 29, toate utilitățile, preț negociabil. Telefon 350490. (Criș, 150)

VÂNZĂRI SPAȚII

Vând SPAȚIU INDUSTRIAL ultracentral (pretabil apartamente) situat 2 nivele S+P+1, total 620 mp, zona Hotel ARADUL, 350.000 Eu, negociabil. Telefon 0257-265771. (UTA, 282)

VÂNZĂRI TERENURI

Vând 8.000 mp intravilan, toate utilitățile (ideal construcție hală). Telefon 0740.907.366. (6007)

Vând două terenuri alăturate, 455 mp fiecare, 15x30, Bujac, neinundabil, str. Alunului, 6.500 Euro/teren. Telefon 0723.273.749. (6278)

Vând 1 ha teren situat la ieșirea din Vladimirescu spre Mândruloc. Telefon 0744.264.845. (6008)

Vând teren, 4.890 mp (fostă vie), în zonă de agrement, Valea Crucii - Păuliș. Telefon 0745.315.895. (6324)

VÂNZĂRI AUTO

Vindem Dacia 1310 an fabricație 1996, stare bună, 83.000 km, culoare metalizată gri-petrol, vizibilă la sediul redacției „Adevărul" (B-dul Revoluției nr. 81). Informații la tel. 281.802.

Vând BMW 520, benzină, stare excelentă, climatronic, geamuri electrice, trapă, jenți aluminiu. Telefon 0721.045.165.

Vând (prin dezmembrare) AUDI 80 (butoiaș). Telefon 0745.410.601.

Vând BMW 520i, an 1997, full extra, înmatriculat, preț 10.000 Eu. Telefon 0788.606.564. (6086)

Vând Peugeot 406, 2000 benzină, an 1996, înmatriculat, airbag-uri, climatronic, jenți aluminiu, preț 6.600 Eu. Telefon 0744.606.564. (6086)

Vând Dacia 1310, 1990, stare bună, 1.000 Euro, negociabil. Telefon 0721.874.275; 258890. (5778)

Vând Golf IV TDI, Variant, an 2000, vama plătită, 10.800 Euro, negociabil. Telefon 0721.874.275; 258890. (5778)

Vând Oltcit, an 1989, motor 1.300 cmc, stare foarte bună, 450 Euro, negociabil. Telefon 0744.834.010. (5868)

Vând Matiz, model unicat, an 2001, Euro III. Telefon 0740.093.973. (5875)

Vând Tico, an 1999, preț 2.950 Euro, negociabil. Telefon 0724.250.145. (5877)

Vând Mercedes 124, an fabricație 1992, stare impecabilă. Telefon 0722.214.435 sau 275500. (5979)

Vând RABA 16 tone, carosată, 1991, tahograf, limitator, remorcă, 8.700 Euro. Telefon 0744.760.667. (5254)

Vând Ford Fiesta 1,3i, 16 valve, an 2000, ABS, AC, central, geamuri electrice, 4 uși, înmatriculat persoană fizică, preț 6.500 Euro, negociabil. Informații la telefon 0723.557.451. (5876)

Vând Dacia 1310 Break, culoare albastru metalizat, an 1989, stare foarte bună, CIV. Informații telefon 0744.556.717. (6113)

Vând buldozer S 650. Informații telefon 514620, după ora 19. (6154)

Vând piese Dacia 1300, parbriz, motor, cutie direcție. Telefon 0724.673.171. (5770)

Vând Dacia 1300, an 1984, toate actele la zi, stare bună de funcționare, 550 Eu, negociabil. Telefon 0744.786.964 sau 0257-348060. (UTA, 263)

Vând talon Dacia, CIV, numere noi, an 1985, pentru recarosare 150 Eu, negociabil. Telefon 0744.786.964 sau 348060. (UTA, 263)

Vând combină C14, stare de funcționare. Telefon 326125. (Ag. Ineu, 101)

Vând piese Dacia din dezmembrări. Informații în Pâncota, telefon 0745.534.937. (Pâncota, 17)

Vând Mercedes 190, an 1986, înmatriculat, preț 2.900 Eu. Telefon 0744.477.118. (Pâncota, 19)

Vând Opel Vectra, an 1992, benzină pe injecție, stare impecabilă. Telefon 456456; 0722.870.752. (6227)

Vând Dacia SuperNova, 2001, 3.800 Euro, negociabil. Telefon 0723.265.722. (6294)

Vând Cielo, 1998, toate îmbunătățirile. Telefon 276466 sau 0788.397.414. (6270)

Vând Dacia 1310, an 1989, din Cehia, cu acte pentru recarosare, cutie 5 trepte. Telefon 0740.537.831, Arad. (6268)

Vând Dacia 1310, an 1990, numere noi, VT, asigurare, 975 Euro. Telefon 0723.045.296. (6284)

Vând tractor, remorcă, plug, disc. Informații telefon 255625; 251003; 228076. (6288)

Vând Dacia Berlină, nouă, an fabricație 2003. Telefon 231085. (6315)

VÂNZĂRI ELECTRO

Vindem CASE de MARCAT, CÂNTARE ELECTRONICE, CONSUMABILE, pe strada I. L. CARAGIALE nr. 22. Telefon 272727; 282829. (3717)

Vindem CASE MARCAT FISCALE, CONSUMABILE, CÂNTARE ELECTRONICE, str. Vicențiu Babeș, nr. 22 A. Telefon 211211, 281188. (2044)

NOU! Fără DOBÂNDĂ, fără GIRANȚI, fără AVANS, VÂNZĂRI în RATE: ELECTROCASNICE second hand, ANVELOPE și MOBILĂ la COMANDĂ. Telefon: ARAD - 259339, 0744.706.321; LIPOVA - 563027; 0744.796.542. (5820)

Vând TV COLOR, MAȘINĂ AUTOMATĂ DE SPĂLAT, foarte ieftin și garanție. Telefon 275277. (4864)

Vând CONGELATOR, COMBINĂ FRIGORIFICĂ și FRIGIDER, foarte ieftin și garanție. Telefon 275277. (4864)

Vând la PREȚURI FOARTE MICI și NEGOCIABILE: MAȘINI de SPĂLAT AUTOMATE, TV COLOR, COMBINE FRIGORIFICE, CONGELATOARE, FRIGIDERE, LĂZI. Calea Radnei 225. Telefon 259339; 0744.706.321. (5820)

Vând (2 rate) MAȘINI SPĂLAT automate; TV COLOR, modele noi. Telefon 251392. (5816)

Vând computer Sony Palm, nou, cu program tâmplărie PVC. Telefon 0744.568.863. (5969)

Vând DVD Elta Home Cinema MP 4 DIV X cu și fără boxe. Telefon 0723.290.143. (6169)

Vând TV color, telefoane mobile Nokia, CD portabil. Telefon 0724.673.171. (5771)

Vând diverse tipuri de TELEVIZOARE COLOR, garanție, preț 1.900.000. Str. Bogdan Voievod nr. 20. Telefon 349908; 0766.776.369. (6205)

Vând TV COLOR MAȘINI SPĂLAT AUTOMATE, FRIGORIFICE, garanție. Telefon 233511. (6257)

Vând telefoane Nokia 3310, 3410; Alcatel 512, 311. Telefon 0740.801.027. (6266)

Vând 2 aparate cafea Saeco. Telefon 0721.411.305. (6367)

VÂNZĂRI DIVERSE

Vând PLASĂ GARD ZINCATĂ; CUIE; RABITZ; toată gama de SÂRME, BURLANE și CETÂRNE; ELECTROZI; SCOABE; TABLĂ, etc. Str. Vrabiei, nr. 4. Telefon 289997, 0744.289.997, 0721.474.980. (5293)

Vând POMI ALTOIȚI și TRANDAFIRI. Familia OLOIERU, sat CUVIN, nr. 210. Telefon 461064; 0744.174.785. (3470)

Vând POMI FRUCTIFERI și ORNAMENTALI, trandafiri, sământă lucernă, din PEPINIERA POMICOLĂ DOROBANȚI. Informații: ing. GLIGOR CAZAN, telefon 535001 sau 0744.519.481. (2545)

Vând POMI FRUCTIFERI, ORNAMENTALI, MAGNOLII, TRANDAFIRI, DOROBANȚI - KISS. Telefon 0745.839.884. (4277)

Vând en-gros CARTOFI CONSUM. Telefon 214415. (5139)

Vând LEMNE FOC, NISIP, BALAST, la domiciliu. Telefon 214415. (5139)

Vând PLAPUME, import GERMANIA, calitate deosebită, 200.000 lei/ buc. Telefon 0745.802.348. (5261)

Vând POMI FRUCTIFERI, trandafiri, tuia, arbori ornamentali, localitatea DOROBANȚI, Sarusi Iosif. Telefon 535058; 0744.635.011; 0744.301.119. (Ag. UTA, 250)

Vând urgent geamuri + uși, în stare perfectă. Telefon 0745.862.042. (5807)

Vând mobilă bucătărie, sufragerie, dormitor și colțar, stare foarte bună. Telefon 0257/228936, str. Mărășești nr. 12-14 (în curte). (5969)

Vând UTILAJE TÂMPLĂRIE PVC, noi, (linie completă). Telefon 0744.568.863. (5969)

Vând lemn, din casă de demolat și țiglă, stare bună, la preț bun. Telefon 0722.175.442. (6090)

Vând mobilă de tineret. Informații la telefon 0257-253286, după ora 18. (6113)

Vând ROCHIE MIREASĂ USA, foarte frumoasă. Telefon 464763. (5842)

Vând drujbă Stihl MS390, nouă, lama 40, preț negociabil. Telefon 0740.036.405 sau 214229. (6246)

Vând MAȘINĂ FĂCUT PUFULEȚI. Informații la telefon 0721.183.874. (6165)

Vând două butelii aragaz (albastre). Telefon 265368. (6052)

Vând în comuna Vladimirescu casă, 1 ha intravilan, talon ARO 320. Telefon 0257/514560; 0744.834.138. (6233)

Vând mașină de sfărmat porumb, acționată la priză tractor, alimentarea se face cu bandă proprie având și selector. Telefon 0744.953.240. (Sântana, 12)

Vând colțar pluș, fotoliu, 7.000.000 lei, canapea pluș, 2 fotolii, 3.500.000 lei. Telefon 512990. (Ineu, 115)

Vând ansamblu sufragerie + salon (14 piese), masiv, sculptat, intarsiat, stare perfectă. Telefon 0724.554.567.

Vând sufragerie stejar masiv, unicat, bibliotecă nouă corpuri, bar pentru hol. Telefon 0723.524.242. (6283)

Vând MAȘINĂ de RULAT CORNURI, FRANZELE. Telefon 254372; 0745.608.431. (6250)

Vând haine second hand, import Germania, rochii mireasă. Telefon 251735. (6267)

Vând 100 de oi cu miei. Telefon 465202. (6319)

Vând 800 litri vin alb, Fetească, vrac (tot sau în parte), din Crama Ghioroc, 16.000 lei/litru, calitate extra. Telefon 0744.797.086; 262590, după ora 17. (6310)

Vând vacă gestantă, luna a 9-a. Informații telefon 218172. (6323)

CUMPĂRĂRI TERENURI, IMOBILIARE

Cumpăr (preiau) căsuță pe Șirandul Neptun. Telefon 0257-289391. (UTA, 264)

CUMPĂRĂRI AUTO

Cumpăr Dacia cu numere noi, ofer 7-20 milioane. Telefon 0742.199.780. (5737)

CUMPĂRĂRI DIVERSE

Cumpărăm CHERESTEA FRASIN, CIREȘ, MOLID și STEJAR; preferăm uscată sau zvântată. Telefon 0259/434163, luni - vineri, între orele 7-15. (f. 4377049)

Cumpărăm pene și coarne de cerb. Telefon 210480. (6155)

Cumpăr pene și coarne cerb cu preț convenabil. Telefon 210863. (6172)

LOCURI DE MUNCĂ

GALABET angajează OSPĂTARE. Condiții: dinamice, aspect fizic plăcut, salar atractiv, numai cu carte muncă. Informații telefon 280607, după ora 12. (p)

FIRMĂ NOUĂ în incinta OROLOGERIEI angajează PERSONAL (mașiniste și manual). Telefon 254233. (6078)

(Continuare în pagina 14)

ABONEAZĂ-TE la ADEVĂRUL
Pentru abonați ziarul costă doar **3200** lei

Pentru luna **aprilie** prețul abonamentului este de **80.000** lei.

SE POT FACE ABONAMENTE și pe trei luni, șase luni și un an *abonații nefiind afectați de majorările de preț ulterioare.*

Cititorii care doresc să se aboneze la cotidianul ADEVĂRUL și întâmpină dificultăți în contractarea abonamentelor sunt rugați să sune zilnic între orele 8-16 la Oficiul Județean de Poștă Arad (tel. 230.850) sau la redacția ziarului nostru (tel. 281.797)

(Urmare din pagina 13)

SC PAN PRO angajează BRUTARI PATISERI. Telefon 289162. (Ag. UTA. 249)

CARA PRODIMPEX angajează BRUTARI și FELIATORI. Str. Hunedoarei, nr. 52. Telefon 0742.218.693. (5800)

Angajăm LUCRĂTORI COMERCIALI, vechime 5 ani. Telefon 338606. (686)

FABRICĂ de MOBILĂ angajăm TÂMPLARI experimentați, pentru lucru în lemn masiv și melaminat. Trimiteți CV la telefon/fax numărul 0257/255519. (6253)

S.C. AQUAROM ELEMENT S.R.L. angajează OPERATOARE LINIE PRODUCȚIE. Telefon 227338 sau CV la OP 8, CP 125. (6265)

Tipografia Mediagraf

angajează mașinist (electromecanic) pentru utilaj tipografic (rotativă).

Informații la tel. 250.902, zilnic între orele 8-15 sau la sediul tipografiei din str. Feleacului FN (lângă Complexul Jackson).

Angajez VÂNZĂTOARE cu carte de muncă. Telefon 0744.397.850, 0721.331.812. (6102)

SC LISA SHAN SRL angajează BUCĂTARI calificați în BUCĂTĂRIA CHINEZEASCĂ. Telefon 252401. (6292)

Angajez STIVUITORIST, experiență pentru motostivuitor (preferabil cunoștințe mecanică). Telefon 0744.795.263. (6157)

SC ATLASSIB SRL angajează ȘOFERI AUTOCAR: permis conducere categoriile B, C, D, E, vechime minim 5 ani șofer, domiciliul Arad, împrejurimi, telefon; ȘOFERI MICROBUZ TRANSPORT PERSOANE: permis conducere categoriile B, C, D, E, vechime minim 3 ani șofer, domiciliul Arad, împrejurimi, telefon. Relații telefon 0269/224298; 0269/231012, int. 391. 323, orele 12.30-14.30. (6318)

FIRMĂ PARTICULARĂ angajăm INGINERI ELECTRONIȘTI, ELECTRONIȘTI, MONTATOARE. Relații la telefon 243617, 206247, orele 8-16 sau 0726.256.444. (6174)

TOP SECURITY Arad, Piața Sârbească 1, telefon 281410, 280228, angajează PERSONAL pentru INSTALARE SISTEME ALARMĂ. Cunoștințele în domeniu constituie avantaj. (5715)

Angajăm CONTABILĂ, cu experiență, indiferent de vârstă (pensionară). Telefon 280533. (6330)

SC POȘTA ATLASSIB CURIER RAPID SRL angajează AGENT COLETAR: studii medii, experiență în activitatea de gestiune, permis conducere, domiciliul Arad, telefon. Relații telefon 0269-224101 sau 0269-231012 int. 355, orele 7.30-16.00. (6012)

Angajez ȘOFER, categoria B, pe perioadă delimitată. Poate fi și pensionar. Telefon 256119, 0723.273.746. (6355)

SC ATLANTIC TRAVELS SRL angajează: AGENT PAZĂ ȘI PROTECȚIE, studii medii (liceul), stagiul militar satisfăcut, experiență în activitatea de pază, pașaport, permis auto, cunoașterea unei limbi străine constituie avantaj, domiciliul Arad, telefon. Relații telefon 0269-224101 sau 0269-231012 int. 355, orele 7.30-16.00. (6012)

PRESTĂRI SERVICII

Repar MAȘINI DE SPĂLAT AUTOMATE, FRIGIDERE, la domiciliul clientului. Telefon 216517. (5864)

Angajez ȘOFER CAMION 20 tone, pentru TRANSPORT INTERN. Telefon 0745.525.071. (6176)

Executăm TOATE TIPURILE CONSTRUCȚII. Asigurăm material calitate. Telefon 0721.583.110; 0742.070.683. (5728)

FEMEIE SERIOASĂ, de 43 ani, SUPRAVEGHEZ COPII de orice vârstă. Telefon 0745.909.256. (6099)

Executăm convenabil ZUGRĂVELI, GLETUIELI, TENCUIELI, reparații acoperișuri. Telefon 211646, 0740.187.385. (6042)

AUTO POWER, magazin piese auto, angajează CONTABILĂ acte primare. Telefon 259882. (6241)

IMPRIM TRICOURI pentru sportivi sau alte modele. Telefon 0745.909.256. (6099)

Caut FEMEIE pentru ÎNGRIJIREA unui copil de 8 luni. Telefon 250994. (6326)

PF execută lucrări FORAJ FÂNTÂNI, la preț avantajos. Telefon 0745.383.703. (6300)

DIVERSE

PIERDUT câine PUDEL NEGRU, talie mijlocie, zgardă roșie, Pârneava. Ofer RECOMPENSĂ! Telefon 211396. (6075)

PRIMĂRIA ȘICULA solicită OFERTE de PREȚ pentru lucrări de AMENAJARE a RAMPELOR de GUNOI existente în comuna ȘICULA, termen urgent. Telefon/fax 326202. (Ineu, 114)

Se vinde la LICITAȚIE, în data de 27 martie, ora 10, un GRAJD ANIMALE, TRACTOR U650 + UTILAJE AGRICOLE. Licitația se repetă în fiecare sâmbătă, până la epuizarea stocului. Telefon 0257/415173. (6249)

ÎNCHIRIERI

Ofer spre închiriere SPAȚIU, central, 111 mp, pentru firme, preț 7 Euro/mp, negociabil. Telefon 461336; 0745.201.909. (5939)

Dau în chirie o cameră, bucătărie, baie, gaz, central. Telefon 214492.

Caut să închiriez casă, apartament 4-5 camere, (ne)mobilat, zona Boul Roșu, Teatru, centru, perioadă îndelungată. Telefon 0744.784.572. (5288)

Închiriez AUTOMACARA 18 tone, încărcător 3 mc. Telefon 0257 - 212588. (5792)

Dau în chirie o cameră, bucătărie, baie, gaz, central. Telefon 214492.

Închiriez (ofer) 2 SPAȚII COMERCIALE alăturate, ultracentral (Bulevard), amenajate occidental. Telefon 0723.297.581; 0741.054.976. (6093)

Închiriez, central, apartament 2 camere, complet mobilat și utilat. Telefon 0742.065.165. (6016)

Ofer spre închiriere apartament 2 camere, lângă ACR, etaj 2, mobilat. Telefon 0722.349.043, după ora 15. (6143)

Închiriez apartament 2 camere, pe termen lung, mobilat, contorizat, confort I, etaj I, condiții optime, str. Mucius Scaevola, zona Boul Roșu, prefer 2-3 fete serioase. Telefon 229029; 0744.318.035, după ora 16. (5970, 71)

Ofer spre închiriere apartament 4 camere, confort occidental, ultradotat, zona Fortuna, blocurile noi. Telefon 0721.368.895; 348789. (Ag. UTA, 254)

Domn, caut să închiriez 1 cameră la casă, sau garsonieră, în cartierul Aradul Nou. Telefon 0745.037.225. (6243)

Închiriez SPAȚIU COMERCIAL în SÂNICOLAUL MIC, strada principală - Steagului nr. 90. Telefon 288403. (6118)

Ofer închiriere una cameră, antreu, intrare separată. Telefon 276228. (6271)

Închiriez BRUTĂRIE, localitatea TURNU nr. 253. Telefon 254372; 0745.608.431. (6250)

Închiriez (ofer) garsonieră, confort I, cu îmbunătățiri, semimobilată, în Confecții, lângă Facultate Informații. Telefon 0745.569.155, rog seriozitate. (6266)

Dau în chirie garsonieră, str. Banu Mărăcine. Telefon 0740.649.106. (6312)

Închiriez apartament central, mobilat (în casă), singur în curte, 3 camere + dependințe + garaj. Telefon 0745.315.895. (6324)

Închiriez apartament central, 1 cameră + dependințe. Telefon 0745.315.895. (6324)

Închiriez SPAȚIU CENTRAL, 60; 65; 80 mp. Telefon 0745.315.895. (6324)

Închiriez apartament 2 camere, zona Miorița, Informații telefon 0745.559.796. (6359)

PIERDERI

Pierdut carnet șomaj, eliberat de AJOFM Arad, pe numele Băciuiu Petru. Îl declar nul. (6297)

Pierdut certificatul de înmatriculare F.02/1298/1994, eliberat de CCI Arad, pe numele Incicău Mihai. Îl declar nul. (6307)

✝ DECESE ✝

Cu adâncă durere în suflet anunț încetarea din viață a iubitului meu soț,

ing. ANDREICA IOAN,

la vârsta de 56 ani. Înmormântarea va avea loc duminică, 28 martie 2004, în comuna TURENI, județul CLUJ. Dumnezeu să-l odihnească în pace! Soția DOMNICA, fiica LOREDANA, ginerele IONUȚ și nepotelul HORAȚIU.

Cu inimile zdrobite de durere, anunțăm încetarea din viață, la 67 de ani, a celui care a fost un soț, tată și bunic minunat,

MOȚIU DRAGOȘ.

Înmormântarea va avea loc duminică, 28 martie 2004, ora 13, în satul JULIȚA. Te vor plânge mereu soția AURELIA, fiica NORICA, ginerele GHEORGHE și nepoata ta dragă RALUCA.

Cu adâncă durere anunțăm trecerea la cele veșnice a iubitului nostru tată, socru, cumnat și unchi,

DEBREȚIN ILIE,

în vârstă de 94 ani.

Înmormântarea duminică, 28 martie 2004, ora 14, de la domiciliul din Arad, str. Brâncuși nr. 13. Familiile îndoliate: GANTNER, CEITEI, BRETOTEANU, MAXIM.

Cu adâncă durere anunțăm încetarea din viață a iubitului nostru soț, tată și socru,

VASI ROMAN,

în vârstă de 69 ani.

Înmormântarea va avea loc azi, 27 martie 2004, ora 14, de la Cimitirul Pomenirea. Familia îndoliată: soția VIORICA, fiul CIPRIAN și ADINA.

Cu adâncă durere anunțăm încetarea din viață a iubitei noastre mamă și bunică,

COȘAR ZINA

în vârstă de 67 ani.

Înmormântarea va avea loc azi, 27 martie 2004, ora 12, din str. Gladiolelor. Familia îndoliată COȘAR GHEORGHE și ANGELA.

Cu adâncă durere în suflet anunțăm încetarea din viață a celui care a fost soț, tată, bunic,

BRANC PAVEL,

în vârstă de 67 ani.

Înmormântarea azi, 27 martie, ora 12, de la domiciliul din ARAD, str. DOBROGEA nr. 31. Familia îndoliată BRANC.

Cu adâncă durere anunțăm încetarea din viață, la 78 de ani, a celei care a fost iubita noastră mamă, soacră, bunică,

MARGARETA VASINCA.

Odihnească-se în pace! Familia: fiica MARGARETA cu soțul dr. CĂLIN ARDELEAN și nepoții ALIN și CRISTIAN. Informații privind înmormântarea la telefon 228921.

✝ CONDOLEANȚE ✝

Împărtășim durerea prietenilor noștri ELENA și FLORIN OPREAN, la pierderea tatălui drag,

ing. OVIDIU OPREAN

și transmitem sincere condoleanțe familiei. Familia ELENA și MARCEL CANCIU.

Un ultim omagiu la trecerea în neființă a celui care a fost medic șef,

Dr. CĂPĂȚÎNĂ EMILIAN

și sincere condoleanțe familiei îndoliate transmite conducerea Spitalului Clinic de Obstetrică Ginecologie Arad. (6240)

Conducerea Direcției de Sănătate Publică Arad este alături de dr. Călin Ardelean în aceste momente de tristețe pricinuite de decesul mamei soacre. Transmitem sincere condoleanțe familiei îndoliate.

CIPRI și ADINA, simțim alături de voi în greaua încercare pricinuită de trecerea în neființă a tatălui și socrului vostru

VASI ROMAN.

Familia MATE FRANCISC. (6295)

Împărtășim durerea familiei VASI CIPRIAN, la trecerea în neființă a tatălui drag

VASI ROMAN.

Sincere condoleanțe! Colegii de la SC XEDOX - ATLAS. (6295)

Sincere condoleanțe familiei Dr. CĂPĂȚÎNĂ MARIUS în momentele grele la despărțirea de cel care a fost un tată deosebit

Dr. CĂPĂȚÎNĂ EMILIAN.

Colectivul S.C. „DENTA-PROGRES" SRL ARAD. (6293)

Împărtășim durerea familiei GIURGIU MIRCEA, la trecerea în neființă a mamei

GIURGIU EMILIA.

Sincere condoleanțe! Familia ing. CODREAN. (6272)

Cu mare durere în suflet, lacrimi și dor amintim împlinirea a 6 luni de la plecarea mult mai devreme, a celui care a fost soț, tată și bunic

ZUBA ILIE.

Dumnezeu să te odihnească! Nu te vom uita niciodată. Familia îndoliată. (6273)

Colectivul secției Obstetrică I a Spitalului „Dr. SALVATOR VUIA" aduce un ultim omagiu celui care a fost

Dr. CĂPĂȚÎNĂ EMILIAN,

medic primar șef secție Obstetrică și transmite sincere condoleanțe familiei. (6274)

Suntem alături de colega noastră, BANCIU FLORICA, în greaua încercare pricinuită de decesul fulgerător al soțului. Colectivul secției Obstetrică I a Spitalului „DR. SALVATOR VUIA". (6275)

Suntem alături de familia DIONISIE la trecerea în eternitate a tatălui și socrului

ȘANDOR IOAN.

Nu îl vom uita niciodată. Familiile VESA și DIONISIE GABI, RADU, CRISTI, CSOPI. (6276)

Suntem alături de colega noastră SZABO ELISABETA în durerea pricinuită de moartea mamei soacre. Sincere condoleanțe din partea colectivului COMPLEX SERVICII SOCIALE ARAD. (6281)

Suntem alături de familia OPREAN în greaua încercare pricinuită de trecerea în neființă a celui care a fost un prieten adevărat,

inginer OVIDIU OPREAN.

Dumnezeu să-l odihnească! Familia GHILINȚĂ. (6282)

Colectivul UNITĂȚII FITOSANITARE ARAD, aduce un ultim omagiu celui care a fost

ing. ANDREICA IOAN

și transmite familiei îndoliate sincere condoleanțe. Dumnezeu să-l odihnească! (6285)

Suntem alături de colega noastră MAXINAN NORICA în momentele grele pricinuite de decesul tatălui

MOȚIU DRAGOȘ.

Sincere condoleanțe! Colegii din SUCURSALA CEC ARAD. (6289)

Suntem alături de MAXINAN NORICA în acest greu moment al morții tatălui său

MOȚIU DRAGOȘ.

Familia PÉTERFI. (6291)

Sincere condoleanțe familiei îndoliate de dispariția celui care a fost vecin, prieten și coleg,

ing. IONUȚ ANDREICA,

din comuna VLADIMIRESCU. Dumnezeu să-l odihnească în pace! Familiile SÂRBU, GACIU, SAS. (6298)

Suntem alături de sora și cumnata noastră, FLORICA BANCIU, la despărțirea de soțul ei și transmitem condoleanțe familiei îndoliate. Familia TEIUȘANU. (6304)

(Continuare în pagina 15)

(Urmare din pagina 14)

Suntem alături de fiica noastră, FLORICA, în greaua durere pricinuită de decesul soțului,
VIOREL BANCIU.
Dumnezeu să-l odihnească! Părinții. (6304)

Un ultim omagiu distinsului **Dr. EMILIAN CĂPĂȚÎNĂ,** om de înaltă ținută morală și profesională. Dumnezeu să-l odihnească! Compasiune familiei îndoliate. Familia ing. TIBERIU ȘICLOVAN. (6308)

Suntem alături de familia Dr. CĂPĂȚÎNĂ, împărtășindu-le durerea la pierderea soțului, tatălui și bunicului drag,
Dr. EMILIAN CĂPĂȚÎNĂ.
Sincere condoleanțe și Dumnezeu să-l odihnească în pace! Familia Dr. ȘERBAN. (6311)

Colectivul SC CODLEA VIAL SRL împărtășește durerea colegilor HEIZER MONICA și MARIUS pricinuită de decesul mamei
HĂDEAN ANA.
Sincere condoleanțe familiei îndoliate! (6313)

Mulțumim din suflet tuturor celor care au fost alături de noi în cel mai greu moment din viața noastră, cel în care iubita noastră fiică și soție
DANIELA,
a trecut în eternitate. Familia BENIUC și soțul BOBI. (6316)

Sincere condoleanțe familiei Dr. MARIUS CĂPĂȚÎNĂ la decesul tatălui său, distinsul medic
Dr. EMILIAN CĂPĂȚÎNĂ.
Familia av. PETRU OLARIU și familia ing. DORIN OLARIU din TIMIȘOARA. (6322)

Suntem alături de DOINA și GIGI GANTNER în momentele grele pricinuite de decesul tatălui. Dumnezeu să-l odihnească în pace! LIA, MISI, JONY. (p)

Colectivul SC TEHNOEDILITARE SRL ARAD este alături de domnul director, ing. MAXINAN GHEORGHE și transmite sincere condoleanțe familiei îndoliate pentru trecerea în neființă a celui care le-a fost tată, socru și bunic,
MOȚIU DRAGOȘ.
(6334)

Suntem alături de finii noștri, în aceste clipe grele la trecerea în neființă a celui care a fost
MOȚIU DRAGOȘ.
Familia HENȚ. (6335)

Suntem alături de domnul director, ing. MAXINAN GHEORGHE, la marea durere pricinuită de decesul socrului. Dumnezeu să-l odihnească în pace! Colectivul SC TEHNODOMUS SA ARAD. (6336)

Colegii de la LICEUL CFR ARAD sunt alături de DORINA URBAN în greaua încercare pricinuită de pierderea mamei și transmit sincere condoleanțe familiei îndoliate. (6343)

Împărtășim durerea familiei COȘAR la trecerea în neființă a mamei
COȘAR ZINA.
Sincere condoleanțe! Florina și Lucian. (6345)

Suntem alături de familia COȘAR GHEORGHE la decesul mamei. Sincere condoleanțe! Familia SĂLCEANU SEBASTIAN. (6346)

Un ultim omagiu celei care a fost
COȘAR ZINA.
Dumnezeu să o odihnească! Angica și Alex. (6347)

Suntem alături de întreaga familie CĂPĂȚÂNĂ în momentele grele pricinuite de pierderea celui care a fost
dr. EMILIAN CĂPĂȚÂNĂ.
Sincere condoleanțe! Familiile: BLÂNDUL, JURCĂ și BOBOC. (6357)

Suntem alături de verișorii noștri, NORICA și GHEORGHE MAXINAN în greaua încercare a pierderii tatălui. Familia NEICU. (6360)

Suntem alături de verișorii noștri, NORICA și GHEORGHE MAXINAN în greaua încercare a pierderii tatălui. Familia JURMA. (6361)

Colectivul clasei a IX-a C, împreună cu domnul diriginte Enache Oprea este alături de doamna director Smaranda Căpățână în aceste momente triste, pricinuite de moartea tatălui socru. (6362)

Familia conf. dr. ANASTASIU DORU este alături de familia CĂPĂȚÂNĂ în aceste momente grele de trecere în eternitate a celui care a fost
dr. CĂPĂȚÂNĂ EMILIAN,
40 de ani șeful secției de Obstetrică a Maternității din Arad „Salvator Vulia". Dumnezeu să-l odihnească în pace! Sincere condoleanțe familiei îndoliate! (6366)

Suntem alături de familia dr. CĂPĂȚÂNĂ MARIUS, la decesul tatălui,
dr. CĂPĂȚÂNĂ EMILIAN.
Sincere condoleanțe! Familiile BICA HORIA și BICA MIRON. (6372)

✝ COMEMORĂRI ✝

Au trecut 5 ani de când ai plecat dintre noi, în primăvara vieții. Indiferent câți ani vor trece, nu te vom uita niciodată
KINDER
(ȘINOGLI ȘTEFAN).
În sufletul nostru rămâi nemuritor. Prietenii tăi din Vlaicu: KICI, GABI, TURI, OLI, BOFI, SCHELO și toți ceilalți. Duminică, la ora 15, vom fi toți la mormântul tău, cu o lumânare. Odihnește-te în pace frate!

Lacrimi, flori și o lumânare aprinsă pe tristul mormânt a celei care a fost o soție bună, o mamă și bunică iubitoare și dragă,

FLORICA BUNACIU.
Parastasul de pomenire va avea loc duminică, 28 martie 2004, ora 12, la Biserica din GURBA. Te vom plânge cât vom trăi și nu te vom uita niciodată, mamă dragă. Fiul MIRCEA, soțul PAVEL și mama soacră. Dormi în pace, suflet blând! (6328)

Aducem în amintirea celor care l-au cunoscut și iubit că azi, 27 martie 2004, se împlinesc 4 ani de la trecerea în neființă a celui care a fost
MOȚ LIVIU.
Dumnezeu să odihnească sufletul lui blând și bun! Soția MARIA MOȚ. (6309)

O lumânare aprinsă și o lacrimă pe mormântul dragei noastre bunici,
NIDERMAIER ANA
din Grăniceri,
la împlinirea a 4 ani de la deces. Familia SELEJAN. (6365)

Comemorăm cu durere, împlinirea a 2 ani de la decesul soțului meu iubit,
NĂDĂBAN SAVU.
Soția și copiii. (6364)

Se împlinesc șase săptămâni, când, de-acasă ai plecat/ Rămas bun nu ți-ai luat/ N-ai știut că cruda moarte/ Te va despărți de toate, dragul nostru

ȚUCUDEAN TEODOR.
Dumnezeu să-ți dea odihnă veșnică! Fiul CRISTI și soția ANGI ȚUCUDEAN, în veci nemângâiați. Parastasul de șase săptămâni va avea loc duminică, 28 martie 2004, la ora 12, la Biserica Ortodoxă din Grădiște. (5988)

Se împlinesc șase săptămâni de când ne-a părăsit pentru totdeauna scumpul nostru fiu și nepot
TEO ȚUCUDEAN.
În veci nemângâiați, părinții TEODOR și MARIA, bunicii PETRE și LUCREȚIA. (5988)

Acum, la șase săptămâni vărsăm o lacrimă în amintirea celui care a fost fratele și cumnatul nostru
TEO ȚUCUDEAN.
Nu te vom uita niciodată. MARIUS, SORIN, MARI, TITI. (5988)

Acum, la șase săptămâni un gând pios și aducere aminte pentru
TEO ȚUCUDEAN,
din partea nepoatei ANDRA, cumnatei CARMEN și a cumnatului MIRCEA MARCU. (5988)

Sunt șase săptămâni de când ne-a părăsit cel care a fost ginerele nostru
TEO ȚUCUDEAN.
Vei rămâne veșnic în sufletele noastre. Ai tăi socri ICA și GHIȚĂ BELEIU. (5988)

Comemorăm cu durere în suflet împlinirea a 3 ani de când ne-a părăsit pentru totdeauna cel care a fost

VIDICAN PETRU.
Dumnezeu să-l odihnească în pace! Te păstrăm viu în memoria noastră. Soția ANGELA, copiii MARIUS și LAVINIA, nora AURICA. (6141)

Se împlinesc 6 săptămâni de când a plecat dintre noi iubitul nostru tată, socru și bunic
PECICAN PETRU.
Parastasul de pomenire va avea loc duminică, 28 martie, ora 12, la Biserica Ortodoxă din str. Renașterii, Micălaca. Vei rămâne veșnic în inimile noastre. Familiile GABOR și PECICAN. (6145)

Amintiri frumoase, regrete veșnice, lacrimi și flori pe mormintele dragilor noștri părinți, frate și bunici
POPOVICI DRAGHINA,
născută MIȘICI
POPOVICI GHEORGHE
POPOVICI IONEL.
Se împlinesc 40 de ani, 15 ani și 3 ani de când au plecat dintre noi. Dumnezeu să-i odihnească în pace! Din partea copiilor și nepoților. (6178)

Duminică, 28 martie 2004, se împlinesc 2 ani de la trecerea în neființă într-un tragic accident a celui care a fost un bun și iubitor tată, socru și bunic
VĂRZARU LEONID,
din BATA. Dumnezeu să-l odihnească în pace! (6198)

Se împlinește un an de la trecerea în neființă a celei care a fost
ANA GALIȘ.
Un gând pios de recunoștință și veșnică neuitare din partea familiei. (6217)

Se împlinesc 6 săptămâni de la trecerea în eternitate a celui care a fost
TAL IOAN.
Parastasul va avea loc duminică, 28 martie 2004, ora 12, la Biserica Ortodoxă din Gai. Dumnezeu să-l odihnească în pace! Familia.

Se împlinesc 2 ani de durere și tristețe de când ne-a părăsit dragul nostru soț, tată și bunic,

TURC TEODOR.
Nu te vom uita niciodată. Dumnezeu să-l ierte! Familia îndoliată. (6279)

În 20 martie s-au împlinit 13 ani de când ne-a părăsit pentru totdeauna cea care a fost o bună și ideală soție, cumnată și tușică,

NAGHIU ELENA,
din SĂMBĂTENI, fostă salariată la ROMTELECOM TELEGRAF. Dormi în pace, suflet blând! Soțul IONEL și nepoata VICTORIȚA. (6299)

A trecut un an de la trecerea în neființă a celui mai iubit soț, tată, bunic, cumnat și frate
MITRACSKA ALEXANDRU.
Slujba de pomenire va avea loc duminică, 28 martie, ora 11, la Biserica Reformată, str. Mihai Eminescu. Familia. (6301)

Duminică se împlinesc 6 săptămâni de la decesul scumpei noastre soții, mamă și bunică,

ZIGRE CRISTINA.
Parastasul va avea loc duminică, 28 martie, la ora 12, la Biserica Ortodoxă Aradul Nou. Dumnezeu s-o odihnească în pace! (6321)

Au trecut 2 ani de dor de când a plecat în veșnicie scumpa noastră soție, mamă și bunică,

ȘARONI TENICA
din CAPORAL ALEXA.
Nu o vom uita niciodată! Soțul Dumitru și copiii. (6332)

Tristețe, lacrimi și multă durere, la trecerea celor 4 ani de când ai plecat dintre noi, scumpul nostru tată și bunic,

MOȚ LIVIU.
Nimic nu a fost mai real în viața noastră, decât dragostea ta pentru noi, chipul tău senin, privirea ta blândă care va rămâne pururea și veșnic în inimile noastre! Fiica DANA cu soțul NELU și nepoții: FLORIN și IONUȚ. (6348)

Au trecut 6 luni de când iubitul nostru fiu, frate, cumnat și unchi,
IENCIU SEVER
a plecat de lângă noi. „Acolo-n ceruri unde ești/ Mereu la noi să te gândești/ Că noi aicea pe pământ/ Te vom avea mereu în gând." Mama ELISABETA, sora ANGELICA, cumnatul GHEORGHE, nepoții LUCIAN și DANIELA cu familiile. (6353)

Se împlinesc 6 luni de la trista despărțire de cel care a fost ginere și cumnat,
IENCIU SEVER.
„Ne-atât de dor de glasul tău/ De fața-ți zâmbitoare/ Te regretăm atât de mult/ Absența ta ne doare." Ești și vei rămâne în inimile noastre! Socrii MARIA și GHEORGHE și cumnatul GHIȚĂ cu familia. (6354)

De ziua ta, dragul nostru

AUGUSTIN,
când trebuia să-ți urăm „La mulți ani!" venim îndurerați la mormântul tău cu lacrimi și flori așteptând cu mult dor ziua reîntâlnirii. Dormi liniștit! Nemângâiați, părinții, soția și copiii. (6358)

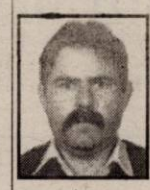

O lacrimă și un gând frumos, acum, când se împlinesc 6 luni de când ai plecat de lângă noi, dragul nostru soț și tată,
IENCIU SEVER.
„În fața mea te-ai stins/ Și greu mi-a fost să te privesc/ Te-ai stins precum o lumânare/ Și n-am putut să te salvez." Vei rămâne veșnic în amintirea noastră! Soția MARIA și fiicele RAMONA și CRISTINA. Parastasul va avea loc duminică, 28 martie 2004, ora 12.30 la Catedrala Nouă la Podgoria. (6352)

✝ SERVICII FUNERARE ✝

IN MEMORIAM "KUKI"
SERVICII FUNERARE COMPLETE
Str. M Eminescu Nr.4
în curte
Tel: 211.929 - 0723.343.964
MAGAZIN DESCHIS LA ORICE ORĂ
OFERĂ:
■ SICRIE 10 modele de la 900.000 - 3.400.000
■ SICRIE LUX 6 modele de la 3.600.000-22.500.000
Mânere. Șuruburi, prosoape, lumânări, colaci și colivă
■ LENJERIE 10 modele de la 350.000 - 2.000.000
Apelând la serviciile noastre (spălat, îmbrăcat, formolizat și transport) BENEFICIAȚI DE 20% REDUCERE LA SICRIU
GRATUIT Transportul sicriului la domiciliu
Transport Intern și Internațional
Se poate plăti și după ridicarea ajutorului de înmormântare

Servicii FUNERARE COMPLETE NON STOP
str. G. Coșbuc, nr. 10.
Telefon 252818;
0745.380.522.
PREȚURI PROMOȚIONALE (c)

RO STYL COMPANY
SERVICII FUNERARE COMPLETE
Magazin deschis și noaptea
ARAD STR. M. EMINESCU 22
peste drum de ARTEX
Tel. 214422, 0744.690.121
ACCESORII FUNERARE
Pentru că suntem producători de sicrie nu simpli comercianți, PUTEM FACE O REDUCERE REALĂ de 40% LA SICRIU, clienților care fac toate serviciile cu firma.
PLATA ȘI DUPĂ ÎNCASAREA AJUTORULUI DE ÎNMORMÂNTARE.
TRANSPORT intern și internațional.

DACĂ TOT NU AVEȚI BANI de „termopane" MĂCAR SĂ AFLAȚI DE CE ar trebui SĂ LE MONTAȚI și că BENEFICIAȚI de o REDUCERE de 15 milioane din impozitul pe venitul global datorat pe anul 2004...

UNDE? la S.C. SATLINE S.R.L.
Piața Mihai Viteazul Bl. M7, parter
Telefon 251.461 sau 0744.507.211

Societate comercială
Vinde

- **Stație PECO cu depozit carburanți**
  în localitatea Cermei
- **Abator și fabrică de ulei**
  în localitatea Pâncota
- **Autobasculante 16 to tip Irak**
  - 2 buc.
- **Autotractor cu semiremorcă**
  - 3 buc.

(4127499)

Angajează șoferi cu experiență
3 ani pe autotractor cu semiremorcă, posibilități transport internațional
Relații: localitatea Șiria, str. Gării nr. 2073, orele 10,00-14,00.

Consiliul de administrație al
S.C. ARCONS S.A. Arad
Convoacă
Adunarea Generală a Acționarilor pentru luni, 29.03.2004, ora 16,30, cu următoarea ordine de zi:

1. Aprobarea raportului Consiliului de administrație privind activitatea economico-financiară a societății desfășurată în anul 2003
2. Aprobarea raportului comisiei de cenzori
3. Aprobarea bilanțului și a contului de profit și pierderi pe anul 2003
4. Aprobarea bugetului de venituri și cheltuieli pe anul 2004
5. Diverse

(4127501)

---

s.c. SALUBRITATE s.a.
Arad - Bd. IULIU MANIU f.n.

• deratizare • dezinsecție

INFORMAȚII la
telefon 280.724, fax: 219.388
e-mail: salarad@inext.ro

(c.20/2004)

---

s.c. Watchman Fire Protection SRL
Societate de pază

Angajează agenți pază - (bărbați)

Condiții obligatorii:
- domiciliul stabil sau flotant în Arad;
- minim studii medii;
- stagiul militar satisfăcut;
- fără antecedente penale.

Informații 0256-480.244

(4127497)

Angajăm absolvent construcții/arhitectură

- **relevee/proiecte simple**
- **dirigenție de șantier**
- **arhitectură pe calculator**
- **program prelungit, posesor auto**

Jurcovan Cornel, tel.: 251.330, mobil: 0721-288.573

(c.p. 790/2003)

NOU s.c. IMAR s.a. Arad

Vinde la prețuri promoționale **materii prime și materiale specifice prelucrării lemnului și construcțiilor:**

PAL, PFL, MDF, placaj, carton ondulat, carton plăci, poliuretan de diferite grosimi (moale și tare) etc.

Vânzarea se face de la sediul S.C. IMAR S.A. Arad intrarea de pe str. 6 Vânători.

Zilnic, de luni până vineri, între orele 8,00-16,00.

(4127483)

În atenția farmaciilor aflate în relație contractuală cu CAS Arad

În situația în care **la farmacia dvs. se prezintă pacienți cu prescripții medicale cu seriile AR 000000938-AR 000000950 și MR 000420751- MR 000421451,**

SUNTEȚI OBLIGAȚI să blocați onorarea acestora și să anunțați de urgență Casa de Asigurări de Sănătate Arad și cea mai apropiată secție de poliție.

Grup textil francez recrutează pentru filiala din Arad

RESPONSABIL contabilitate și logistică

Cerințe:
- Contabilitate primară cu utilizarea programului Ciel
- Declarații sociale și fiscale sub controlul unui cabinet contabil de expertiză
- Raportări pentru Grup
- Administrație și operațiuni vamale
- Este necesară experiența anterioară în aceste domenii
- Limba franceză este indispensabilă

Trimiteți CV cu poză prin poștă la: **Societatea Gontard - Central Business Park - Calea Șerban Vodă 133 - București, sectorul 4.**
Prin fax: **021-335.68.38**
Prin e-mail: **lgontard@gontard.ro**

(4127496)

Vreți să cumpărați?
NU AVEȚI BANI?

EURO-CASSA S.R.L.

2.000 → 25.000 EURO
Apartament casă, teren, pământ etc.

6 % comision/an 100 luni durată de rambursare

EURO-CREDIT
Telefon: 284.390 ORAR 8⁰⁰-17⁰⁰
B-dul Decebal nr. 2-4, cam. 211. (S.C. PROIECT)

(4127502)

Penitenciarul Arad

Selecționează candidați pentru Școala Militară de Administrație Penitenciară Târgu-Ocna

Condiții de înscriere:
- să fie numai cetățeni români, cu domiciliul stabil în România
- să fie absolvenți de liceu, cu diplomă de bacalaureat
- să aibă stagiul militar satisfăcut
- să aibă cel mult vârsta de 25 de ani, împliniți în anul în care se prezintă la examen
- să fie declarați apți din punct de vedere medical pentru serviciul permanent în cadrele active (înălțimea minimă 1,70 m)
- să fie declarați apți psihologic pentru a deveni subofițeri
- să fi avut rezultate bune în timpul studiilor (cel puțin media 9,00 la purtare) și la locul de muncă, să aibă o conduită morală ireproșabilă în școală, familie și societate
- să aibă o dicție bună și să nu prezinte semne particulare evidente
- să nu fi săvârșit infracțiuni penru care au suferit condamnări sau să se afle în curs de urmărire penală ori judecată

ÎNSCRIERILE SE FAC
până la data de 30.04.2004, între orele 10,00-13,00, la sediul unității din Municipiul Arad, Calea 6 Vânători.

Comandantul Unității

ÎNCHIRIEM spațiu central 65 mp
vad comercial bun.
Informații telefon 0722.684.631.

(c.2004)

Prin prezenta, domnul Suciu Grațian, în calitate de administrator unic al S. C. Laurul S. A.

CONVOACĂ
Adunarea Generală a Acționarilor
în data de 30 martie 2004, ora 12, la sediul societății cu data de referință 22.03.2004.

Ordinea de zi
- aprobarea bilanțului pe anul 2003
- aprobarea bugetului de venituri și cheltuieli pe anul 2004
- diverse

În cazul neîndeplinirii cvorumului necesar la data sus-menționată, adunarea va avea loc în data de 31.03.2004.

Administrator

(c 1288130 Ag. Gurahonț)

AGENȚII DE PUBLICITATE ale ziarului ADEVĂRUL în județul ARAD

SEBIȘ Radio „21" Sebiș
- Parcul Libertății 1 A
- Tel/Fax 311.067

LIPOVA
S.C. ELCOTRANS S.R.L. Lipova
- Str. Bălcescu 16,
- Telefon 563.180 Fax 563.091
- Program 7,30-15,30

NĂDLAC „GYURIAN"
- agent publicitar Gyurian Bohuslav
- Telefon 0723.588.439
- str. Griviței Nr.76
- Program non-stop

GURAHONȚ
- Agent publicitar Alexandru Herlău
- Telefon 316.070
- Str. Gelu Ranoiu nr. 18
- Program 9,00 - 15,00

CHIȘINEU CRIȘ
Mag. S.C. VOLTA S.R.L.
(lângă Piața Obor)
- Agent publicitar Vasile Balint
- Telefon 0723.357.013

SÂNTANA Bibliotecă
- Agent publicitar Al. Victoria
- Telefon 462471
- Program 8,00 - 15,00

PÂNCOTA
S.C. ELIDOR
- Agent publicitar Cristina Mihăicuța
- Telefon 466.213
- Str. T. Vladimirescu 34
- Program 8,00 - 15,00

INEU
Primăria orașului Ineu
- agent publicitar Carmen Țole
- Telefon 0744.690.446
- Program 8,00 - 15,00

VÂRFURILE - MĂGULICEA
- agent publicitar Sida Voicu
- Telefon 318.442
- Program 8,00 - 15,00

ANUNȚURILE se primesc în regim de urgență și pot să apară în ziarul ADEVĂRUL de a doua zi. Telefon 280.904

SANPAOLO IMI BANK
Depozit la termen
între 12 şi 36 de luni
Cu plata dobânzii lunar
18% p.a. - DOBÂNDĂ ÎN PRIMA LUNĂ
Informaţii suplimentare
ARAD, B-dul Revoluţiei nr. 88
TELEFON : 284.888 ; FAX : 285.202

ADEVĂRUL

Cotidian independent Arad

ARIS-SA
Partenerul întreprinzătorilor care se respectă
s.c. ARIS s.a. Arad
Calea Victoriei 33-35
Fax: 250.675
Tel: 256.488 257.337

Anul XVI, nr. 4174 | 16 pagini | LUNI, 29 MARTIE 2004 | 6.000 lei | Publicaţie auditată de BRAT | Tiraj mediu zilnic vândut: 28 134
adevarul@arad.ro; adv.pub@arad.ro | http://adevarul.arad.ro

Diversiunea Bivolaru

Ştefan Tabuia

Au descins în miez de noapte mascaţii, au luat şi televiziunile după ei, au făcut tărăboi cât cuprinde pentru alarmarea lumii adormite, au spart uşile pivniţelor cu „berbecii", asemeni războinicilor din antichitate la forţarea intrărilor în cetăţi, au intrat peste fete sumar echipate şi au confiscat material pornografic - reviste şi casete pregătite pentru a fi vândute. Asemenea ieşiri cu mare tam-tam s-au repetat câteva zile la rând sugerând că Poliţia noastră nu doarme, că oamenii legii sunt la posturi şi ne apără de uneltirile rău-făcătorilor, că, în sfârşit, Babby nu doarme în uniformă. Aşteptam după asemenea descinderi cu dezvăluiri incitante gen: au făcut sex în grup, au practicat urinoterapia, s-au fotografiat goi etc. să vină şi nişte arestări spectaculoase a celor responsabili de asemenea „atrocităţi". Se vorbea despre liderul spiritual al respectivei mişcări de natură yoghistă, respectiv guru Gregorian Bivolaru, dispărut între timp din vizorul Poliţiei, dar căutat altminteri cu asiduitate să răspundă pentru faptele sale. Şi când te aşteptai mai puţin iată domnul guru apare în emisiunea televizată de la Antena 1 la ora 22,30 ca invitat al lui Marius Tucă. Viu şi nevătămat. Gregorian Bivolaru nu arăta nici pe departe ca unul hăituit de poliţie ori înspăimântat de perspectiva de a da ochii cu oamenii legii. Calm şi stăpân pe el, acest autodidact a răspuns cu exactitate la toate întrebările, respingând punct cu punct orice acuză formulată de oamenii legii, impresionând printr-o prestaţie verbală logică, expresivă, coerentă, convingătoare. Ne aşteptam ca negaţiile sale cu referire la sexul în grup, spălarea creierelor ori tratamentele cu urină să fie contrazise de Tucă prin prezentarea unor probe zdrobitoare din cele anunţate anterior de poliţie, dar nici vorbă.

(Continuare în pagina 4)

La Vama Turnu

Poliţişti de frontieră – cercetaţi pentru corupţie

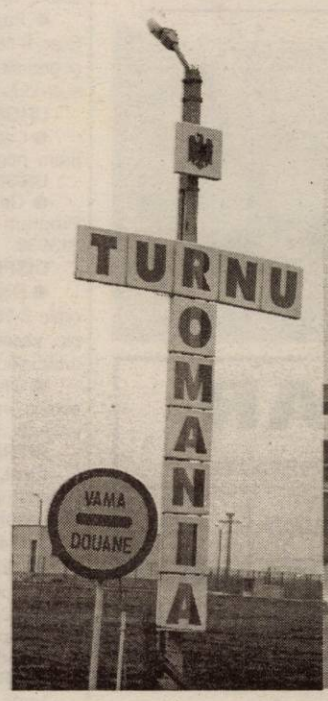

● peste 4000 de euro, ţigări şi cafea - ascunse în biroul şefului de schimb

Sâmbătă dimineaţa, în jurul orele 04,30, o echipă de ofiţeri din cadrul Inspectoratului General al Poliţiei de Frontieră a descins, pentru un control inopinat, în Punctul de Trecere a Frontierei Turnu. Vizaţi au fost propriii lucrători, iar verificările au avut drept scop analizarea modului în care sunt respectate reglementările interne pe linia contracarării actelor de corupţie, la nivel de structură şi descoperirea poliţiştilor care, prin faptele lor, nu fac cinste instituţiei pe care o reprezintă.

Tocmai de astfel de constatări au avut parte ofiţerii IGPF care au descoperit în biroul şefului de tură câteva mii de euro, ţigări şi cafea, drept foloase necuvenite solicitate şi primite de la participanţii la trafic.

Sorina Ambruş

(Continuare în pagina 5)

Sport

Pag.8-9-10-11

La închiderea ediţiei

Bivolaru Gregorian – prins la Vama Nădlac

În această seară, în jurul orei 19.30 la Punctul de Trecere a Frontierei Nădlac, Gregorian Bivolaru, liderul grupării MISA a fost reţinut de către poliţiştii de frontieră, în zona magazinelor Duty Free, pe sensul de intrare în ţară. Bivolaru era deghizat (purta o perucă neagră) şi a fost însoţit în momentul prinderii, de un lucrător vamal, Zolt F., vameş la Vama de interior din Sfântul Gheorghe şi de Luminiţa C. Tot în zona Duty Free îl aştepta un autoturism Volkswagen în care se aflau alţi trei cetăţeni, doi români (unul cu dublă cetăţenie italo-română), şi un italian. Momentan, Bivolaru se află în cercetări pentru tentativa de trecere ilegală a frontierei de stat. Pe numele lui nu fusese emis nici un mandat de arestare şi nici nu exista interdicţie de ieşire din ţară. Zolt F. este cercetat pentru infracţiunea de călăuzire şi riscă o pedeapsă de la 2 la 7 ani.

Vasile Obşitoş

Ministrul Sănătăţii a găsit lucruri interesante la Arad

Aşteptată de mai mult timp, vizita ministrului Sănătăţii la Arad a devenit, sâmbătă, realitate. Însoţit de o echipă în fruntea căreia s-a aflat prefectul Dan Ungureanu, ministrului Ovidiu Brânzan i s-a arătat tot ce are Aradul mai bun în domeniul sanitar. **„Vizita aceasta a fost un fel de moment tonic pentru mine deoarece am văzut numai lucruri bune aici"** - a punctat Ovidiu Brânzan. El susţine însă că a fost informat şi în legătură cu problemele din sistemul de sănătate local.

Diana Duţu

(Continuare în pagina 7)

GEMO IMPEX
www.gemo.ro
Sisteme
•Climatizare
•Frigorifice
310092 Arad,
Str. M.Kogălniceanu 31
tel/fax: 0257 214 252
gemo@rdslink.ro
VIITORUL NE APARTINE

Restaurant
Corleone
vă invită să petreceţi
SERI POPULARE
în compania soliştilor
GABI GHEORGHE → joi
iar vineri → DANIELA HANC şi AUREL ŞERAN
Informaţii şi rezervări la telefon 210.944; 0788.340.772
(c.748/2003)

ABONEAZĂ-TE la ADEVĂRUL
PENTRU CA TU SĂ FII BINE INFORMAT!
Abonamente se pot face atât la factorii poştali, cât şi la oficiile poştale din fiecare localitate.
Preţul abonamentului este de 80.000 lei

INTERNEXT
Acces liber fără parolă !
Trafic NELIMITAT !
891234
Tarife fără TVA:
TARIF I Luni-Duminica 8-22 3,52 eurocenti/minut
TARIF II Luni-Duminica 22-8 1,76 eurocenti/minut
Info : 0257-285353; www.inext.ro
(C.774/2003)

Old gallery SHOPPING CENTER
SPATII COMERCIALE DE INCHIRIAT
ARAD, STR. CICIO POP NR. 19 TEL: 280294; 0721.269.706
Old gallery SHOPPING CENTER
(c. 703/2003)

Meditația zilei

„Iertând, te ridici mai presus decât cei ce te-au insultat."
- Napoleon Bonaparte

Calendar

Astăzi, Soarele răsare la ora 6 și 4 minute și apune la ora 18 și 38 minute. Au trecut 88 de zile din acest an. Au mai rămas 27 de zile până în 2005.

Praznicul zilei: Biserica ortodoxă: Cuv. Mc. Marcu, Chiril, diaconul; **Biserica greco-catolică** Marcu și Ciril; **Biserica romano-catolică**: Eustasie.

Concerte

Filarmonica de Stat Arad prezintă azi, 29 martie, ora 19,00, la Sala mică a Palatului Cultural

Recital cameral Bassoonery

Sandu Moldovan, David Mathe, Lazăr Săndel, Cosmin Bălean

În program lucrări de: Johann Nepomuk Hummel, Charles Godfrey, Giuseppe Verdi, Paul Wachs, Peter Schickel, Alan Ridout, Felix Arndt, Nacio Herb Brown, Gioacchino Rossini.

Cinematografe

DACIA (tel. 255.576): Prizonierii timpului (SUA) 11; 13,30; 16; 18,30; 21
MUREȘUL (tel. 280.532): Cu duzina e mai ieftin (SUA) 10; 12; 14; 16; 18
ARTA (tel. 280.526): Medalionul (SUA-Canada-Anglia) 16; 18; 20
SALA MICĂ: Vinerea trăsnită (Ungaria) 15,30; 18,30.

Piața de mașini

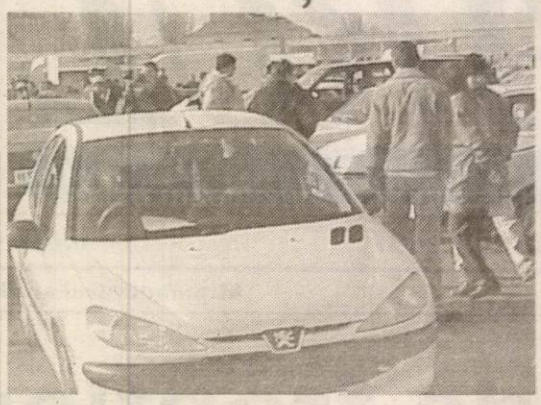

Dacă în urmă cu o săptămână, soarele blând de primăvară i-a scos pe arădeni din case îndreptându-i în număr mare spre una dintre atracțiile duminicale, piața de mașini, situația s-a schimbat puțin, ieri, când afară termometrele arătau în jur de 5°C. Pe deasupra, a mai intervenit și schimbarea orei, fapt pentru care piața nu a fost populată ca în alte dăți. Acest lucru însă nu ne-a împiedicat să obținem pentru dumneavoastră câteva referințe privind prețurile la autoturisme...

Mașini autohtone:

Dacia Combi (1988): 24 milioane lei, Dacia Super Nova (2001): 3.600 Eu, Renault Laguna 6.700 Eu, Dacia (1991): 600 Eu, Dacia 1310 (1993) 1600 Eu, Renault Kangoo (2000): 1500 Eu, Dacia 1310 (1987): 800 Eu, Dacia Break (2001): 3.150 Eu, Dacia (1997): 1750 Eu, Dacia 1310 (1998): 2.300 $.

Mașini străine:

Fiat Bravo (1995): 5.400 Eu, VW Passat (2000): 13.900 Eu, Opel Corsa (2002): 7.600 Eu, Toyota Yacis (2000): 6000 Eu, Opel Omega (2001): 13700 Eu, VW Golf (1992): 5500 Eu, VW Golf (1984): 2.900 Eu, Ford Mondeo (1994): 4.800 Eu, Audi A4 (2000): 13.500 Eu, Mercedes Classe (2002): 24.000 Eu, BMW 318 (1980): 1300 Eu, VW Passat (2000): 11700 Eu, Alfa Romeo (1987): 1400 Eu, Audi 80 (1987): 2300 Eu, BMW 520 (2001): 18.750 Eu, Daewoo Leganza (1999): 7.800 Eu, Renault Clio (1994): 4300 Eu, Ford Focus (2000): 10.850 Eu, Opel Astra (1993) 4300 Eu,Opel Calibra (1992) 5.800 Eu.

Meteo

Vremea va fi în general frumoasă, dar rece noaptea și dimineața. Cerul va fi variabil. Vântul va sufla slab la moderat din sector nordic. Dimineața se va semnala ceață și vor fi condiții de producere a brumei.

Temp max : 8 la 10°C
Temp min: -1 la 2°C.

Foto: Ștefan Matyas

CUR$UL VALUTAR

VALORI ÎNREGISTRATE LA SFÂRȘITUL SĂPTĂMÂNII TRECUTE

Denumirea valutei	BNR	BCR		BRD		Banca Transilvania		Banca Românească		Banca Romexterra		Alpha Bank	
		C	V	C	V	C	V	C	V	C	V	C	V
Euro	40311	39800	40300	39880	40380	39600	40200	39750	40200	39850	40350	40000	40300
Dolar S.U.A.	33078	32500	33000	32870	33430	32600	33200	32769	33298	32770	33270	32963	33389
Forint	161	151	166	153	163	153	161	-	-	153	163	-	-

Comenzi taxi

- **ALFA PLUS** 949; 349.349
- **TAXI ALFA** 22.88.88; 25.25.26; 0723-200.301; 0745-50.60.70
- **TAXI ARAD** 244.244; 274.444; 0722-755.440
- **DIESEL STAR** 212.222; 0722-361.011; 0745-645.645
- **FAVORIT** 280.000; 281.111; 0740-083.333; 0742-409.992
- **EUROPA** 275.555; 0723-677.555; 0744-828.163
- **VALI DIESEL** 280.705; 280.100
- **MIRCO MILI** 230.530; 230.730; 0740-152.828; 0723-062.366
- **DELMAR** 229.220

Horoscop

Luni, 29 martie 2004

Berbec (21.03-20.04). Este o zi favorabilă realizărilor deosebite pe plan social și financiar. Profitați de acest context.

Taur (21.04-20.05). S-ar putea ivi ocazia să plecați într-o călătorie. Vă sfătuim să nu refuzați pentru că poate fi benefică pe plan profesional.

Gemenii (21.05-20.06). Rudele mai în vârstă au probleme. Faceți tot ceea ce puteți pentru a le ajuta.

Rac (21.06.-22.07). Cineva la care vă așteptați mai puțin va încerca să vă pună într-o lumină proastă. Trebuie să fiți atenți, să nu cădeți în capcană.

Leu (23.07-22.08). Un coleg vă va ajuta să finalizați o lucrare începută recent. Dar trebuie să fiți preocupați de ce dorește în schimbul serviciului.

Fecioara (23.08-22.09). Nu veți face o alegere înțeleaptă în ceea ce privește viața personală. Încercați să lăsați lucrurile așa cum sunt și ocupați-vă de randamentul de la locul de muncă.

Balanța (23.09-22.10). Este posibil să suferiți anumite întârzieri sau să vă fie rătăcită corespondența. Fiți atenți când călătoriți.

Scorpion (23.10-21.11). Păstrați-vă ideile pentru dvs. și nu le prezentați până când nu veți fi sigur că nimeni nu are cu ce vă combate.

Săgetător (22.11-21.12). Nu cheltuiți banii pe lucruri care nu sunt necesare. O persoană cu simț comercial va ști să profite de dvs. dacă stați să o ascultați.

Capricorn (22.12-19.01). Tendința dvs. de a despica firul în patru îi va înnebuni pe toți cei din jurul dvs. Pentru a evita anumite conflicte e bine să vă abțineți.

Vărsător (20.01-20.02). Vă doriți cu pasiune să vă distrați. Așa că nu mai stați pe gânduri și sunați-vă prietenii.

Peștii (21.02-20.03). Veți atrage noi parteneri, dar trebuie mai întâi să vă convingeți că sunt siguri și nu au gânduri ascunse.

ADEVĂRUL
Cotidian independent Arad

Editor: S.C. ADEVĂRUL Arad S.R.L.
COD FISCAL R 1681938 ● COD SICOMEX 19.604 ● CERTIFICAT J 02/1886 / 31X 1991 ● COD SIRUES 020956601 ● ISSN 1220 - 7489

Redacția și administrația: 310130 Arad, Bd. Revoluției nr. 81. Telefoane: SECRETARIAT - 281802, fax 280655, 280625; ADMINISTRAȚIE - CONTABILITATE - 281797; MICA PUBLICITATE - 210775; MAREA PUBLICITATE - 280904; CLUBUL PRESEI - 280989.

Consiliul de administrație: președinte - MIRCEA DORGOȘAN, telefon 281802, 280625; vicepreședinte - MIRCEA CONTRAȘ, telefon 280854; membri: LIZICA MIHUȚ, telefon 280070, ȘTEFAN TABUIA, telefon 280854, MIRCEA ȚÎȘCĂ, telefon 280904.

Colegiul de redacție: ȘTEFAN TABUIA (redactor-șef), telefon 280854; MARCEL CANCIU (șef secție foto), telefon 281701; ALEXANDRU CHEBELEU (șef secție sport), telefon 281701; GABRIELA GROZA (secretar general de redacție), telefon 280854; VASILE FILIP (șef secție cultură-învățământ-tineret), telefon 280003; IOAN IERCAN (șef secție politică), telefon 280943; TRISTAN MIHUȚA (șef secție probleme sociale - investigații), telefon 281855; DORU SAVA (șef secție economic), telefon 281738; NICOLAE OPREAN (șef secție actualități), telefon 280003; MIRCEA ȚÎȘCĂ (șef secție publicitate și difuzarea presei), telefon 280904; MIRCEA CONTRAȘ (vicepreședinte al consiliului de administrație), telefon 280854; MIRCEA DORGOȘAN (președinte al Consiliului de administrație), telefon 281802, 280625.

Tiparul executat la S.C. MEDIAGRAF S.A. ARAD, str. Feleacului F.N., telefon 250902, fax 250920

Adresa Internet http://adevarul.arad.ro

UTILITARE

PIEȚE, TÂRGURI

Astăzi este zi de piață la Curtici, Nădlac, Bocsig, Gurahonț, Moneasa, Pilu, Vladimirescu. Tot astăzi se organizează târg săptămânal la Gurahonț și Bârzava.

Mâine, marți, este zi de piață la Sebiș, Almaș, Apateu, Semlac, Sântana, Șilindia, Vârfurile.

PRIMĂRIA MUNICIPIULUI

Program de relații cu publicul (camera 5) luni-miercuri-vineri între orele 8-12; marți-joi între orele 8-12; 15-17 - tel. 284.744, tel. centrală 281.850.

FARMACII DE SERVICIU

● Farmacia **REMEDIUM** Arad, B-dul Revoluției nr. 52-54. Program luni-vineri: 7,30-20,00; sâmbătă 8,00-14,00. Telefon 233.195. Eliberează medicamente compensate și gratuite.

● Farmacia **„ALEXANDRA"**, str. Tribunul Dobra, nr. 24 (stația tramvai Boul Roșu), tel. 282.062. Program luni-vineri: 7-22; sâmbăta: 8-18; duminica: 9-15. Eliberează medicamente compensate și gratuite

● Farmacia **„OMNIAFARM"**, Calea Aurel Vlaicu, Bl. Z28, cu program zilnic de la orele 8,00-22,00. Telefon 271.724. Eliberează rețete gratuite și compensate.

● Farmacia **MELISSA** - medicamente alopate și homeopate. Onorăm și rețete gratuite și compensate. Tel. 219.588, Micălaca, str. Abrud nr. 80, bl. 219. Orar: luni-vineri 8-20, sâmbăta 9-16.

● Farmacia **JASMINE-PHARM**, P-ța Catedralei nr. 7A. Orar: 8-18, sâmbăta 8-14, duminica 9-13. Rețete compensate și gratuite, medicamente homeopate, alopate, fitoterapeutice și produse de uz stomatologic. Tel. 214.788.

URGENȚE STOMATOLOGICE

● Cabinetul de pe str. Crișan (în spate la Gionelli) are program non-stop. Telefon: 253794.

UROLOGIE

● Cabinet urologie (în clădirea Policlinicii Municipale). Program zilnic, inclusiv sâmbăta, între orele 9-12, telefon 213036.

DISPENSAR VETERINAR

● Dispensarul veterinar din Aradul Nou efectuează zilnic, orele 8-16 (sâmbăta 8-12 și duminica) examen trichineloscopic, vaccinări antirabice și sterilizări câini-pisici, însămânțări artificiale. Telefon 287.298

● Dispensarul veterinar din Curtici: examen trichineloscopic, vaccinări, tratamente, consultații, la toate speciile de animale. Telefon 464.145

ÎNTRERUPERI CURENT

Luni, 29 martie: *9-14: Str. Spitalului Bl. 5, 1; ***8-12:** Fabrica de cărămidă Ceala 1, str. Mărului; ***11-15:** Calea Zimandului-zona Sanevit;

***9-14:** Autoservice Micălaca, Cl. Radnei, Constanța, Abrud, Junior, Păuliș, Șiriei (p), Bl. Azoma, Moara, Steagului (p), Lipovei, Constanța, Podgoriei (p), Castanilor, Popa Șapcă, Cibinului, Guttenbrunn, Constituției (p), Cl. Timișoarei (p), Tâmplăria Wagner, Pantera Roz, S. C. Lapte

În județ: 9-15: Șoimoș (p).; Brusturi

CITIRE APOMETRE

Luni, 29 martie: Iuliu Maniu cu sot, Iuliu Maniu fără sot, Liliac, Viorelelor, Maximilian, Hortensiei, Moraviei, Gorunului, Oradea, Zărandului, M. Kogălniceanu, Piața Sârbească, Ceahlău, Blanduziei, Ioan Russu Șirianu, Olimpiadei, Tr. Axente, Cozia, P. Chinezu, Plevnei, K. Aladar, Dacilor, Teiului, Paris, N. Ștefu, Militarilor, Mătăsari

ADMINISTRAȚIA FINANȚELOR PUBLICE

Administrația Finanțelor Publice a municipiului Arad: Asistență contribuabili (impozitul pe venitul global) - telefon 280633, 280733, int. 198 (persoane fizice) și 125 (persoane juridice) între orele 8,00-12,00. Informații suplimentare la www.finantearad.ro

TELEFOANE DE URGENȚĂ

POMPIERI 981; 251.212

AMBULANȚĂ ARAD - 961 sau **251.313**

POLIȚIE: 955

Numărul de centrală telefonică al I. J. P. (Inspectoratul Județean de Poliție) Arad: 207.100.

S. C. DISTRIGAZ-NORD S. A. TÂRGU MUREȘ

Sucursala de Distribuție a Gazelor Naturale Arad, Dispeceratul permanent - telefon 218.928; 256.928

DERANJAMENTE CURENT ELECTRIC 235.991

INFORMAȚII CFR 231.777

S. C. SALUBRITATE S. A. ARAD

Dispecerat între orele 7,00 - 19,00, tel.: 280.873

PROTECȚIA CONSUMATORULUI

B-dul Revoluției, nr. 50. Telefon: 257049

DIRECȚIA DE SĂNĂTATE PUBLICĂ - serviciul de permanență: 254.438

GARDA FINANCIARĂ

B-dul Revoluției nr. 79, telefon: 280971

INSPECTORATUL TERITORIAL DE MUNCĂ ARAD

Str. Episcopiei nr. 11-13, tel.: 211762, 211862, 257251

AGENȚIA JUDEȚEANĂ PENTRU OCUPAREA FORȚEI DE MUNCĂ

Str. Gheorghe Lazăr nr. 20, tel: 281998, 211791

POLIȚIA DE FRONTIERĂ: tel.: 959

HEMOROIZI
Cabinet privat Dr. ONIȚA
Consultații și tratament proctologic complet

Semne de alarmă:
- exteriorizarea hemoroizilor
- sângerarea
- durerea
- mâncărimea anală

Tratamentul:
- Nu necesită internare, anestezie și nici operație în 90% din cazuri
- Rezultate foarte bune
- Tarife reduse

ARAD TIMIȘOARA
www.madestetic.ro Tel. 0740.336.899; 210067 (4044284)

A.T.I.P.O. 1 TRANSPORT INTERNAȚIONAL DE PERSOANE
Călătoriți prin noi în Europa!
AUSTRIA-ITALIA-SPANIA-PORTUGALIA-GERMANIA-BELGIA-OLANDA-FRANȚA
REZERVĂRI ȘI INFORMAȚII:
TEL.: 254.745, 281.028, 0788.43.68.48
Ofertă specială
SPANIA 110 EURO
REPREZENTANȚA
LUCKY TOUR - SAIZ TOUR
societate Spaniolă - Română
REPREZENTANȚA
PRIAMUS, ADRIANA
TRANSILVANIA TRANSPORT
societăți Germano - Române
GERMANIA 50 EURO
BELGIA, OLANDA 130 EURO
ITALIA 95 EURO
REPREZENTANȚA
ERIKA INVEST
SAMEX, ADRIANA, FIL
societăți Germano - Române
(C.A.889/2003)

Rectorul UVVG Arad, prof. univ. dr. Aurel Ardelean urează bun venit distinșilor oaspeți ai urbei noastre:

Excelența Sa, AJAI MALHOTRA, Ambasador al Indiei la București

În cursul zilei de ieri, **Excelența Sa, AJAI MALHOTRA, Ambasadorul Indiei la București** a sosit în orașul nostru. Domnia sa a onorat invitația lansată de **prof. univ. dr. Aurel Ardelean, rectorul Universității de Vest „Vasile Goldiș" Arad.** Vizita oficială a început prin vizitarea bazei materiale a universității, continuând cu o deplasare la Complexul Universitar Macea.

Având în vedere faptul că **Excelența Sa** este implicat în cultură și politică, dar și în acțiuni care vizează dezvoltarea economiei și protejarea resurselor mediului, discuțiile purtate cu **prof. univ. dr. Aurel Ardelean** au vizat și posibila dirijare a investitorilor indieni spre zona Aradului.

Programul oficial va continua astăzi cu primirea înaltului oaspete de către **prefectul Aradului**, ocazie cu care se vor relua discuțiile privind implicarea unor companii indiene în viața economică a Aradului. La ora 12:00 va avea loc, în aula **„Ștefan Cicio-Pop"** a **UVVG**, decernarea titlului de **„Doctor Honoris Causa"**, pentru întreaga activitate a reprezentantului Indiei în țara noastră.

Excelența Sa, doamna RODICA RADIAN-GORDON, Ambasador al Israelului la București

La **Universitatea de Vest „Vasile Goldiș" Arad,** are loc, astăzi, deschiderea oficială a unui **Centru de Studii Iudaice**, primul de pe lângă o instituție de învățământ. Evenimentul va avea loc în prezența **Excelenței Sale, doamna RODICA RADIAN-GORDON, Ambasadorul statului Israel la București,** prezentă, la invitația **prof. univ. dr. Aurel Ardelean,** în cadrul comunității academice de la **Universitatea de Vest „Vasile Goldiș" Arad.**

La festivitate vor mai participa: **Sandra Simovici, atașat cultural al Ambasadei Israelului În România, Președinții Comunităților Evreiești** din zona de vest a țării, **prof. univ. dr. Liviu Rotman (Universitatea din Tel Aviv), prof. univ. dr. Victor Neuman (Universitatea din Timișoara), conducerea UVVG Arad** precum și numeroase cadre didactice, autorități și personalități locale.

Scopul înființării acestui centru este antrenarea cât mai multor persoane, din domenii cât mai variate, în studierea, înțelegerea și aprofundarea civilizației și istoriei poporului evreu.

S.M.

Motorină furată de la Lukoil

O patrulă de jandarmi a prins, la sfârșitul săptămânii trecute, un hoț de motorină. În jurul orei 1,00 noaptea, **Dănuț Savu Curt**, în vârstă de 33 de ani, se deplasa cu autoturismul, proprietate personală, pe strada Pădurii, din cartierul Confecții, paralel cu depozitul de combustibil ce aparține firmei Lukoil. Deoarece conducea cu farurile stinse, jandarmilor care patrulau în zonă li s-a părut suspect și l-au urmărit. Observând acest lucru, bărbatul s-a speriat și a abandonat autoturismul pe strada Dej. Ca să fie sigur că nu este prins, dimineața, în jurul orei 7,30, a rugat o altă persoană să-i ridice mașina. Aceasta, însă, a fost oprită de către jandarmi care încă așteptau la fața locului.

„În autoturism au fost găsite 12 canistre a câte 24 de litri ce conțineau, în total, 288 de litri de motorină Euro. În urma cercetărilor efectuate s-a descoperit că motorina a fost sustrasă din depozitul Lukoil, cu complicitatea agentului de pază Valentin Mehedin, care se afla de serviciu în acea noapte", declară - **mr. Doru Furdea** - comandant adjunct la serviciul de ordine publică.

La domiciliul lui **Dănuț Savu Curt** a mai fost găsită și cantitatea de 600 de litri din același tip de combustibil. Au fost prelevate probe din motorina găsită la Curt și din motorina din depozitul Lukoil. După efectuarea analizelor, acestea s-au dovedit a fi identice.

Cei doi complici, **Dănuț Savu Curt** și **Valentin Mehedin,** au declarat că nu se cunosc. Cu toate acestea, în memoria telefonului mobil ce aparținea tânărului de 32 de ani a fost găsit numărul de telefon al agentului de pază de la depozit și erau înregistrate și apeluri între cei doi, inclusiv în noaptea de 25/26.03 a.c., între orele 1,00 și 7,00, exact în noaptea comiterii furtului.

Dosarul cu actele premergătoare, întocmite celor doi, a fost prezentat Parchetului de pe lângă Judecătoria Arad, urmând extinderea cercetărilor sub aspectul săvârșirii infracțiunii de furt calificat.

Nadia Bodran

Cronica măruntă

La acest sfârșit de săptămână, polițiștii de frontieră din Punctele de trecere a Frontierei de pe raza județului Arad au depistat mai multe persoane care au încercat să iasă din țară cu ajutorul unor pașapoarte românești falsificate sau aparținând altor persoane. În acest caz se află **Dumitru B.**, de 39 ani, domiciliat în Ploiești, care a fost returnat din Suedia în cursul anului 2003, având interdicție de a mai călători în străinătate pentru o perioadă de 4 ani. Cu pașaportul prezentat la controlul de frontieră dorea să ajungă în Franța, pentru a-și găsi un loc de muncă. Susnumitul a declarat că pașaportul și permisul de conducere auto pe care le-a prezentat au fost găsite pe o stradă din localitatea sa, într-un portofel.

O maramureșeancă de 39 de ani, a fost returnată din Italia în cursul lunii februarie 2004, având interdicție de a mai călători în străinătate pe o perioadă de timp determinată. Cu pașaportul pe care l-a cumpărat cu 500 Euro, de la o persoană ale cărei date de identitate nu le cunoaște, **Maria V.** dorea să ajungă în Italia la fiica sa, dar și pentru a-și continua munca la negru.

Gabriel M. are 25 de ani și este din Botoșani, a fost returnat din Germania în cursul anului 2003 având interdicție în spațiul Schengen pe o perioadă de timp determinată. Persoana în cauză, intenționând să ducă o viață mai bună în străinătate, și-a procurat „gratuit" un pașaport turistic românesc, de la un prieten, pe care l-a falsificat cu ajutorul unei persoane necunoscute în schimbul sumei de 600 Euro înlocuind fotografia.

Un cetățean moldovean, în vârstă de 32 de ani, a fost depistat în timp ce încerca să iasă din țară folosindu-se de un pașaport falsificat prin înlocuirea fotografiei. **Vladimir Serghei B.** a intrat legal în România la începutul lunii martie, dorind să ajungă în Italia, dar nu avea viză de intare în spațiul Schengen. Pașaportul falsificat a fost obținut în țară, în schimbul sumei de 700 Euro, de la o persoană despre care nu putea să dea mai multe amănunte.

La numai 20 de ani, **Silviu P.** domiciliat pe raza județului Dolj, a fost expulzat din Italia în anul 2003, în urma returnării aplicându-se măsura suspendării dreptului de a mai călători în străinătate. Deoarece dorea să ajungă din nou în Italia, știind totuși că are interdicție în spațiul Schengen, a luat pașaportul vărului său, fără ca acesta să știe, folosindu-se de asemănarea dintre cei doi...

În 2004

Scumpiri la apă şi canalizare

În urma ultimelor negocieri dintre Regia Autonomă de Apă Canal și BERD s-a convenit ca majorarea tarifelor la apă să se efectueze în trei etape pe parcursul unui an. Pentru a se realiza cifra anuală de afaceri calculată astfel încât creditul de 4,5 milioane de Euro primit de la BERD pentru „Reabilitarea stației de epurare Arad" să se poată restitui în termen, prețul la apa potabilă ar trebui să crească în 2004 cu 70%, respectiv 5.220 lei/mc, iar tarifal la canalizare cu 52%, respectiv cu 1.823 lei/mc.

Autoritățile locale consideră că aceste majorări nu vor influența foarte mult bugetul unei familii, la ora actuală practicând cele mai mici tarife la apă și la serviciile de canalizare dintre localitățile care beneficiază de credite BERD. În timp ce arădenii plătesc 9.063 lei/mc de apă, respectiv 4.194 pentru canalizare, brașovenii plătesc pentru aceleași servicii 16.170 de lei, respectiv 2685 lei, locuitorii orașului Focșani 18.713 lei, respectiv 5.578 iar timișorenii 10.191 de lei pentru apă și 4.831 pentru canalizare.

Cu siguranță că aceste majorări vor produce nemulțumiri în rândul populației municipiului și așa destul de vitregită din punctul de vedere al canalizării inexistente într-o mare parte a sa. Cu acest prilej readucem în atenția autorităților locale cartierul Bujac, unde, la prima ploaie căzută se produc inundații în gospodăriile și locuințele cetățenilor.

M. Popescu

Podul de pontoane de la ștrand - „luat de val"

Podul de pontoane care leagă centrul orașului de Ștrandul „Neptun" este, deocamdată, impracticabil. Ploile care au căzut zilele trecute au făcut ca nivelul Mureșului să crească. Astfel, podul s-a desprins de maluri la ambele capete, rămânând suspendat doar în cabluri. **Edeleni Coloman** - directorul Gospodăririi Comunale Arad, regia care administrează Ștrandul „Neptun" - a declarat că peste podul de pontoane nu se mai poate circula până când acesta va fi refăcut. **„Pentru aceasta, trebuie să așteptăm să scadă nivelul apelor. Și, din informațiile pe care le deținem, în următoarele zile nu va mai ploua decât foarte puțin, așa că Mureșul va reveni la nivelul normal și vom putea lega, din nou, capetele podului de cele două maluri"**, explică directorul G.C.A.

Conform prognozei și reprezentanții Protecției Civile ne-au confirmat faptul că, în următoarele zile, precipitațiile vor fi slabe, fiind exclus pericolul de inundații.

Nadia Bodran

Trei agresiuni

În noaptea de sâmbătă spre duminică, la Unitatea Primire Urgențe (UPU) Chirurgie din cadrul Spitalului Județean, s-au înregistrat trei cazuri de agresiuni. Sâmbătă seara, C.S. de 33 de ani din Șagu, a ajuns la Spital cu contuzie frontală și alte leziuni, după ce fusese agresat. Bărbatul nu a necesitat internarea.

După doar câteva ore, medicii au mai tratat un caz similar. G.L. de 33 de ani din Arad a fost transportată de Ambulanță, la spital, cu comoție cerebrală. Starea ei este în prezent în afara oricărui pericol, însă va mai rămâne internată pentru încă câteva zile.

Duminică, în zori, C.S. de 28 de ani, din Frumușeni, a ajuns și el în îngrijirile medicilor de la UPU, tot în urma unei agresiuni. Bărbatul nu a rămas internat, preferând să-și trateze singur multiplele contuzii...

A. Stoica

Burse pentru elevi şi studenți

Consilierii județeni au votat în ultima ședință Regulamentul de acordare a burselor sociale ale Consiliului Județean Arad pentru elevii și studenții de origine etnică română, din afara granițelor țării, care studiază în județul nostru.

Criteriile impuse pentru a beneficia de o astfel de bursă socială constau în nivelul stării materiale, starea de sănătate, frecvența și performanțele școlare. CJA acordă acest fond de burse: *studenților și elevilor ale căror familii realizează venituri reduse - până la nivelul venitului minim garantat/ membru de familie; *studenților și elevilor orfani, care provin din familii numeroase sau monoparentale; *studentelor care au în îngrijire copilul nou născut, * studenților și elevilor care au obținut în șesiunea/semestrul anului 2003-2004 media generală de cel puțin 6, indiferent de numărul restanțelor; precum și studenților, respectiv elevilor cu o bună frecvență la orele de clasă/ cursuri și seminarii.

M. Popescu

linii internationale de autocar spre:
Germania, Franta, Austria, Italia, Spania, Portugalia, Suedia, Belgia, Olanda, Anglia, Ungaria, Serbia, Elvetia
PREȚ PROMOȚIONAL SPANIA DUS-ÎNTORS 160 €
REZERVĂRI ON-LINE www.atlassib.ro/atlas

INFORMATII, la tel.08010100100 sau la 0257/252727
0257/251871, 0257/270562, 0257/256595 (c. 3/2004)

NOU S.C. IMAR S.A. Arad
Vinde la prețuri promoționale materii prime și materiale specifice prelucrării lemnului și construcțiilor:
PAL, PFL, MDF, placaj, carton ondulat, carton plăci, poliuretan de diferite grosimi (moale și tare) etc.
Vânzarea se face de la sediul S.C. IMAR S.A. Arad intrarea de pe str. 6 Vânători.
Zilnic, de luni până vineri, între orele 8,00-16,00. (4127483)

ROMANIA - GERMANIA
Zilnic
Plecări

0257/561 377
0257/252 291
Siguranta si confortul FAC DIFERENTA !
(c. 404/2003)

La Plenara PAS

Mihai Lelik a fost lansat candidat de primar al Aradului

Sâmbătă, în sala 33 a Consiliului Județean, s-a desfășurat Plenara PAS Arad. Au participat 40 de președinți de organizații din județ. Plenara a aprobat candidatura președintelui Mihai Lelik pentru Primăria Aradului. De asemenea, au fost aprobate primele trei locuri pe listele de candidați pentru CJA și CLM. Pentru CJA : Mihai Lelik, Ioan Șoimoșan, Tiberiu Danciu. Pentru CLM : Tudor Gabor, Andronic Tamșa, Ioan Șoimoșan.

* A fost completat Biroul Executiv Județean, Ioan Șoimoșan fiind ales prim-vicepreședinte pe județ, în locul lui Tudor Gabor, care în vară a demisionat din funcție, deoarece este funcționar public. În mod special pentru domnia-sa, Plenara a aprobat înființarea titlului de președinte onorific al PAS Arad.

* Au fost desemnați, conform normei de reprezentare de unu la 200, cei cinci delegați la congresul din 3 aprilie. * S-a hotărât că toți președinții de organizații din județ intră de drept în Comitetul Județean.

S. Todoca

Primarul a luat prânzul cu cetățenii

Ieri, la Cantina Municipală, a fost rândul cetățenilor din Sânicolau, Alfa și Aradul Nou să ia parte la prânzul cu discuții al primarului Dorel Popa . Discuțiile s-au axat pe probleme sociale, în special cele legate de salubrizarea cartierelor, dar au fost și referiri la sistemul birocratic extrem de greoi, care îi face pe oameni să-și consume timpul și nervii la cozi.

Atmosfera a fost destinsă, poate și datorită faptului că primarul Dorel Popa, alături de care au fost viceprimarul Emanoil Voicu și Rodica Borza, i-a rugat pe cei prezenți să nu vină cu probleme politice, chiar dacă sunt membri ai unor partide.

S. Todoca

Diversiunea Bivolaru

(Urmare din pagina 1)

A urmat și demonstrația unor pretinse capacități paranormale, care pe mine nu m-au făcut cătuși de puțin să fiu cuprins brusc de promisa stare de fericire, ceea ce nu înseamnă că toți au reacționat în mod similar. Au fost și dintre aceia care au declarat că privind spre ecranul dominat de chipul contorsionat al profesorului de yoga au simțit cum plutesc într-un mediu inundat de fericire. Prea bine, aceștia sunt și clienții săi, nu au decât să îi devină adepți. Cu ce ne prejudiciază ei pe noi? Cu ce ne vatămă faptul că femei superbe ori bărbați bine făcuți se fotografiază în costumul lui Adam? Și chiar dacă se dedau la orgii în grup, ori beau urină, reprezintă ei o primejdie imediată la viața noastră într-atât încât Poliția să îi ia între paturile automatelor? Este oare Grigorian Bivolaru, un yoghin preocupat de unele practici mai deșucheate, mai periculos pentru societate decât celălalt Bivolaru, Gabriel - fostul deputat PSD, care a fraudat Banca Română de Dezvoltare cu peste 2000 de miliarde lei? Cele două mii de miliarde - o sumă colosală - au fost furate, în ultimă instanță, din buzunarul fiecărui român, în primul rând al celor ce dețin conturi la această bancă. Ei bine, care îl lovește mai abitir pe român în interesele sale? Gregorian prin faptul că se dedă la trupul unor studente „bine dotate" după cum am văzut la TV cu prilejul descinderilor polițienești, sau Gabriel, hoțul unor sume greu de imaginat pentru românul privitor la spectacolul mediatic pus la cale de puterea pesedistă pentru a deruta lumea?! Nu putem înțelege cum a fost posibil ca exact atunci când Gabriel era condamnat, în sfârșit, la cinci ani de închisoare, Poliția care îl urmărise până atunci oră de oră, să îl scape din mână? Pe cine vrea Poliția să păcălească cu percheziții la yoghinul Gregorian, când treaba lor principală era prinderea și aducerea la beci a hoțului din PSD? Pentru noi este clar că mascarada descinderilor în forță a trupelor speciale în niște subsoluri ticsite cu materiale dubioase avea scopul distragerii atenției poporenilor de la adevărata problemă de interes, care era reținerea marelui tâlhar aflat cândva în anturajul și sub înalta protecție a lui Adrian Năstase, Nicolae Văcăroiu, Ioan Dan Popescu, Viorel Hrebenciuc etc., tot pesediști de soi, unu și unu?

Obișnuiește poliția ca, atunci când apar anumite situații de criză pentru autorități, să vină cu vreo descindere mascată în lumea promiscuă a prostituției ori a lumii mizerabile din canalele termice. Ridică fufe și derbedei, le plimbă pe sub ochii presei apoi le dau drumul. A doua zi îi găsești din nou la posturi atât pe derbedei cât și pe prostituate. Și atunci ce haz au asemenea demonstrații mediatice? Fără unele dovezi clare de încălcare gravă a legilor, spectacolul oferit de mascați la spargerea tarabelor gurului rămâne o jalnică tentativă a guvernanților de a abate atenția oamenilor de la scăparea suspectă a gangsterului Gabriel Bivolaru, condamnat la încarcerare. O înscenare jalnică!

P. S. Înainte de închiderea ediției ne-a fost confirmată informația că, Grigorian Bivolaru, liderul organizației MISA a fost prins la Vama Nădlac, în timp ce încerca să treacă fraudulos frontiera de stat.

Tenis de masă

Dana Dodean, dublă campioană națională la senioare!

În orașul Bistrița au luat ieri sfârșit Campionatele Naționale individuale de tenis de masă, pentru seniori și senioare. Jucătoarea C.S.M. Arad PAB, Dana Dodean, încă junioară (16 ani) a reușit o performanță deosebită, adjudecându-și medaliile de aur atât la simplu, unde a trecut în finală de Iulia Necula (Constanța), cu 4-2 cât și la dublu fete, alături de Cristina Kont din Bistrița. Mai mult, în proba de dublu mixt, făcând pereche cu bucureșteanul Gheorghe Alexandru, de la gruparea Pro Auto, Dana a obținut încă o medalie, de bronz. Fratele Danei, Adrian Dodean, reprezentând acum Capitala, a „smuls" bronzul la simplu, argintul la dublu mixt și aurul la dublu băieți.

Adrian Hărțău

Panourile din jurul Pieței Pompierilor - „tapetate" cu afișe

Ieri, pe panourile care împrejmuiesc Piața Pompierilor, unde vor fi amplasate atât Statuia Libertății, cât și Arcul de Triumf, au fost lipite afișe împotriva amplasării monumentului maghiar. Trecătorii au putut citi „Declarația de la Arad" (nesemnată de nimeni), sau înscrisuri cu vopsea, de genul: „Iliescu și Năstase, doi trădători de țară. Vă vom da jos, pe ei și statuia."

D. Albu

Tragerile Loto din 28 martie 2004

Loto 6/49	Noroc
17, 10, 46, 11, 13, 19	8406274

LUNI, 29 MARTIE 2004

TVR 1

7,00 Jurnalul de dimineață
8,15 Desene animate
9,00 Ora G
10,15 Cuptorul magic...
11,00 Surprize, surprize - rel.
13,30 Lecția de privit
14,00 Jurnalul de prânz
14,30 Teleenciclopedia
15,30 Pro patria
16,00 Kronika
16,55 TVR în direct
17,30 Sânge de țigan - s.
18,30 Reflecții rutiere
19,00 Jurnal * Meteo * Sport
20,00 Iartă-mă!
21,00 Lori, Dan și tanti Mili - s.
21,30 Caravana premierelor
22,00 Foc încrucișat
23,00 Jurnalul de noapte
23,30 Profesioniștii
0,30 Cursă sub amenințare - thriller, SUA, 1996
2,05 Jurnal - rel.
3,05 Lecția de privit - rel.
3,35 Lacrimile cerului - f.

TVR 2

7,45 Teleshopping
8,30 Fețe
8,45 Arca lui Noe - rel.
9,15 Rebelii - s.
10,00 Ora fără catalog - rel.
11,15 Film puzzle
12,15 Atenție, se cântă! - rel.
13,45 Videoclipe
14,00 Desene animate
14,30 Fiica oceanului - s.
15,00 Primul pas
16,00 Eco magazin
16,30 Atlas - rel.
17,10 Universul culturii
18,00 Evantai
18,30 Știri regionale
18,50 La limită
19,00 Pasiuni - s.
20,00 Telejurnal
20,30 Auto club
21,00 Rauzan - s.
21,45 Fructul straniu - reportaj
23,30 Fotografii de scandal - s.
0,20 În vizită la noi acasă - rel.
0,50 Comorile Toscanei - rel.
1,50 Balul guvernatorului - f. rel.

PRO TV

7,00 Știrile Pro Tv * Ce se întâmplă, doctore?
9,00 Omul care aduce cartea
9,10 Tânăr și neliniștit - s., rel.
10,30 Prietenii tăi - s., rel.
11,15 Prăvălia groazei - f. rel.
13,00 Știrile Pro TV
13,30 Poarta timpului - f. rel.
16,00 Tânăr și neliniștit - s.
17,00 Știrile Pro TV
17,45 Teo
19,00 Știrile PRO TV * Sport * Vremea
20,15 Pledoarie pentru crimă - thriller, SUA, 1998
22,15 (AP) LA Bloc
22,45 Chestiunea zilei (12)
23,15 Știrile Pro TV
0,00 Seinfeld - s. 2. ep.
1,00 Icstrim tivi
1,30 Știrile Pro TV
2,15 Lumi virtuale - doc.

TV ACASĂ

7,00 Al șaptelea cer - s., rel.
7,45 Bucătăria pentru toți - rel.
9,00 Un bărbat adevărat - rel.
11,15 Legături de familie - s., rel. (AP)
12,30 Învață engleza cu Victor
12,45 Ola,tati! - s., rel.
14,15 Între iubire și ură - s. (AP)
15,15 Clona - s. (AP)
16,30 Șapte femei - s.
17,30 Povești adevărate
17,55 Rețeta de Acasă
18,10 (AP) Jurământul - s.
19,00 Îngerul nopții - s. (AP)
20,00 (AP) De 3 x femeie
21,30 Căsătorie de probă
22,00 Legături de familie - s. (AP)
23,00 5' shopping
23,10 Iubire cu două fețe - s. (16)
0,00 Să vorbim despre sex (16)
1,00 Clona - s., rel.
2,00 Povești adevărate - rel.
2,30 De 3x femeie - rel. (AP)

HBO

8,00 Conspirația - război, M. Britanie-SUA, 2001
9,40 Cinema, cinema, cinema
10,10 Drmul spre casă - dragoste, China 1999
11,45 Staruri la Hollywood. Antonio Banderas
12,15 Laggan: A fost odată în India - dramă, India, 2001
16,00 Parfum - dramă, 2001
17,50 Conspirația - război, M. Britanie-SUA, 2001 (12)
19,30 Pe platourile de filmare
20,00 Pootie Tang - comedie, 2001
21,25 Minți diabolice - suspans, 2002 (12)
23,45 Spectrul răzbunării - horror, Spania-Mexic, 2001
1,10 American Psycho 2 - thriller, SUA-Canada, 2002 (16)

PRIMA TV

7,00 Big Brother - rel.
8,00 Focus 07
10,45 ANDOgrafia zilei
10,55 Clip Art
11,00 În familie - s., rel.
11,42 ANDOgrafia zilei
11,45 Roseanne - s.
12,30 Focus
12,40 Sunset Beach - s., rel.
14,00 Pensacola: forța de elită - s. (AP)
15,30 În familie - s. (AP)
16,00 Sunset Beach - s. (AP)
17,00 Special la extrem
17,45 Big Brother - Camera secretelor
18,00 Focus
19,00 Poliția în acțiune
19,30 Pitici și tătici - s. (AP)
20,00 Big Brother (AP)
21,00 Jaf armat - acțiune, SUA, 2001
23,00 Focus plus
23,40 Salut, Big Brother!
0,45 Poliția în acțiune-rel.
1,15 Jaf armat - f. rel.
3,15 Chat TV

ANTENA 1-TV ARAD

7,00 Observator
8,00 Retrospectiva știrilor 7 zile-rel.
9,00 Divertis Parc - rel.
9,00 Yago - s.
11,00 Canaul de știri - rel.
12,00 Divertis Parc - rel.
13,00 Observator
13,15 Tonul câștigător
14,15 Îngerii lui Charlie - s.
15,10 MacGyver - s.
16,10 Publicit, Promo
16,15 Magazin sportiv
16,30 Știri TVA
16,55 Publicitate
17,00 Brigada mobilă
17,45 Secrete de familie
19,00 Observator * Sport * Meteo
19,56 Publicitate
20,00 Trupa de șoc - acțiune, SUA, '96
22,00 Observator
22,15 Știri TVA
22,35 Marius Tucă show
23,35 Gheorghe show
0,35 România mea - rel.
1,30 Observator-rel.
2,30 Zile din viața noastră - s.
4,15 Brigada mobilă - rel.
5,00 Marius Tuco Show - rel.
6,00 Păcatul - rel.

RCS

9,00 Retrospectiva 7x7 - rel.
9,45 Tradiții și folclor
10,45 O altfel de lume - rel.
11,15 Vivat copilăria - rel.
12,15 Retrospectiva 7x7 - rel.
12,45 Playbout - s.
13,00 Calea spre glorie - film
14,30 Retrospectiva 7x7 - rel.
15,15 Hit Squad - s.
15,45 Vivat copilăria - rel.
16,45 Emisiunea ICOS - rel.
17,15 Cum să-mi îngrijesc câinele - doc.
18,00 Știrile RCS 1
18,45 Videoclipuri
19,00 Interpretul preferat - cultural
21,00 Videoclipuri
21,15 Neon Rider - s.
22,00 Știrile RCS 2
22,45 În tribună - informativ
24,00 Știrile RCS

B1 TV

7,00 Calendar; 7,25 Info economic; 7,30 Știri; 8,00 Viața în direct - rel.; 10,00 Fan X; 11,00 Top joc TV; 12,00 Seri în Serie A - rel.; 12,30 II Calcio-rel.; 14,00 Seri în Serie A - rel.; 15,30 Ne privește; 16,30 Viața în direct; 17,55 Info economic; 18,00 Știri; 18,50 Rezumat II Calcio; 19,55 Indo economic; 20,00 Știri; 20,30 Max It; 20,45 Economia în 60' 21,45 Info economic;; 22,00 Nașul; 23,45 Rez. II Calcio-rel.; 0,45 Viața în direct-rel

TV SPORT

9,00 Telesport; 9,30 Handbal: Steaua - Uztel - rel.; 11,00 Fotbal Primera Division: Real Sociedad - Deportivo La Coruna (înregistrare); 13,00 Tenis Master Series Miami (înregistrare); 17,00 NASCAR cursa de la Bristol; 18,00 Motor Mania-rel.; 18,30 Telesport; 19,00 Rezumat Primera Division; 20,00 Fanatik- talk-show; 22,00 Tenis Masters Series - Miami în direct; 0,00 Telesport

NAȚIONAL TV

8,15 Trimineața
10,15 Fotbal - rel.
12,00 Căsătoriți pe viață - s., rel.
13,00 Miezul problemei - rel.
14,00 Teleshopping
14,45 Mr. Bean - rel.
15,05 Detectivi în Paradis - s.
15,50 Horoscop
16,00 Trădată - s.
17,45 Horoscopul de mâine
18,00 www.rebeli.70 - s.
18,20 Naționala de bere
18,50 Știri,Sport, Meteo
20,00 Asul din mânecă
22,00 Carry On: Abroad - f. 1972
0,00 Știri
0,30 Balada presei
0,45 Horoscopul de mâine - rel.

REALITATEA

7,00 Jurnal; 7,45 Revista presei; 8,00 Jurnal TV; 8,45 Revista presei; 10,00 Jurnal TV; 11,15 Inevitabil; 12,00 Jurnal TV; 12,45 Revista presei; 13,15 În spatele imaginii; 14,00 Jurnal; 14,45 O lume trăsnită; 15,15 Realitatea medicală; 16,00 Jurnal TV; 16,55 Votați cu noi!; 17,15 Audiența în direct; 18,00 Jurnal TV; 19,30 În centrul atenției; 20,15 100%; 21,00 Jurnal TV; 22,00 Știrea de la ora 22; 23,00 Jurnal TV; 23,55 O lume trăsnită; 0,00 Jurnal TV

Redacția Adevărul nu își asumă răspunderea pentru modificările ulterioare intervenite în programele TV

La Vama Turnu

Polițiști de frontieră - cercetați pentru corupție

● Peste 4000 de euro, țigări și cafea - ascunse în biroul șefului de schimb

(Urmare din pagina 1)

Sume de 4.370 de Euro, 6.000 de forinți și 50 de dolari, alături de trei **baxuri de țigări și câteva pachete de cafe**a au fost dosite, la repezeală, în spatele caloriferului și pe dulapul din biroul șefului de tură. Ascunzătorile n-au fost cele mai bune, iar „prada" dintr-o singură noapte (sau colectată de pe mai multe ture), a fost depistată cu ușurință de ofițeri. Întrebați despre proveniența banilor și a celorlalte bunuri, fiecare din cei optzece lucrători, s-a spălat pe mâini în felul său, astfel că nici unul n-a recunoscut că i-ar aparține măcar un euro. Prin urmare, pentru stabilirea vinovăției s-au luat amprentele tuturor lucrătorilor aflați în serviciu și urmează a fi comparate cu urmele rămase pe „capturi".

Inspectoratul General al Poliției de Frontieră a dispus aprofundarea verificărilor, cu ajutorul Serviciului Control și Investigații, față de întreaga tură aflată în punctul de la Turnu, în momentul desfășurării controlului. Valuta a fost verificată de către reprezentanții Parchetului Național Anticorupție Timișoara, „ambalată" în plicuri și sigilată, urmând a constitui probă la dosar.

Pentru început s-au dispus măsurile premergătoare întocmirii dosarelor penale sub învinuirea de corupție în serviciu. Cei găsiți vinovați vor fi destituiți din funcții sau trecuți în rezervă, în funcție de gravitatea faptelor fiecăruia.

În legătură cu cele întâmplate, **Viorel Nemeș**, inspector șef al Inspectoratului Județean al Poliției de Frontieră Arad, ne-a declarat: **„Acțiunea în sine nu este ceva ieșit din comun. Poliția de frontieră, spre deosebire de alte instituții, își verifică și sancționează propriii angajați, atunci când aceștia nu înțeleg să-și facă meseria așa cum trebuie. Noi ne facem singuri curățenie în propria curte, iar astfel de testări au loc periodic, în toate punctele de trecere a frontierei."**

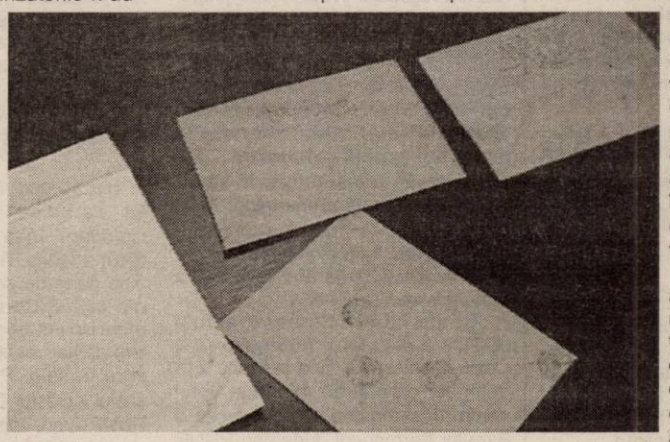

Valuta „împachetată" pentru a fi folosită ca probă la dosar

Cert este că acest act de corupție, descoperit tocmai într-unul din punctele arădene, nu ne face cinste, după cum a recunoscut și șeful inspectoratului. Pe de altă parte este important că acțiuni de acest gen duc la descoperirea și anihilarea cazurilor de corupție din structură, iar exemplul dat va duce, fără doar și poate, la descurajarea altor amatori de îmbogățire peste noapte.

Foto: Vasile Obșitoș

Valoarea nu se cerșește

Se spune că la oricare revoluție ies la suprafață gunoaiele. Este o afirmație riscantă, mai cu seamă dacă avem în vedere că, la noi, revoluția i-a aruncat pe scena politică și pe Ion Iliescu, pe Petre Roman... În consecință, mult mai corect ar fi să se spună că o revoluție tulbură apele, iar apele poartă și gunoaie, și lucruri (ființe, în cazul nostru) de valoare.

Accente

Sigur, într-o asemenea împrejurare, în starea de tensiune, de confuzie care se naște, pot sări în față și indivizi de o calitate socio-profesională și morală îndoielnică. Nu știu dacă, asemenea altor revoluții, și cea din '89 și-a devorat copiii. Știu însă că mulți dintre cei care au fost în primele rânduri, apoi în primele organisme care au preluat puterea nu se mai regăsesc astăzi nicăieri. Uneori, în cazuri de genul celui reprezentat de Valentin Voicilă, e păcat să-i găsim acum atât de departe de problemele Cetății. Pe alții însă i-a înlăturat incompetența. Propria incompetență. Au fost destui oportuniști care nu-și găsiseră locul înainte de '89 și care sperau că revoluția le va spăla dosarul vieții. N-a fost așa. Cine a fost un muncitor bun, un scriitor ori un artist plastic de talent, un sportiv ori un inginer de bună calitate așa a rămas până astăzi. Revoluțiile nu dau certificate de Om.

Dacă oportuniștii de atunci au ajuns unde le era locul, acum avem de-a face cu o altă categorie de inși care încearcă să-și obțină atestatul profesional, moral, cel de OM cu oarecare valoare pentru comunitate, fluturându-și în vânt certificatul de naștere și invocând faptul că '89 i-a prins copii ori adolescenți cărora abia le mijiseră tuleiele. Mi se pare scârboasă o asemenea lăudăroșenie. Știm bine că, dacă nu venea revoluția, cei mai mulți dintre ei ar fi fost astăzi, pe rând, șoimi, pionieri, utecișți și apoi comuniști. Ba încă, destui, comuniști devotați cauzei... Senzația de greață vine și din faptul că asemenea inși tineri se simt datori să reamintească faptul că sunt curați și că nici când erau copii n-au murdărit canapeaua. Ei uită că valoarea lor, ca oameni, ca membri ai unei colectivități, mai mici sau mai mari, se impune în timp și nu se cerșește. Nu este cazul să tragi de mânecă pe cineva ca să observe cât de valoros ești și el, amărâtul, habar n-are. Ar ști dacă ar avea ce să știe.

Marii, adevărații perdanți ai revoluțiilor sunt masele. Au fost folosite, au fost expuse. Mă gândesc adesea la cei de la Orologerie, Vagoane, UTA, CPL, Tricoul Roșu, IMAIA etc., ieșiți în piață în 21 și 22 decembrie. Unde sunt? Ce fac? Probabil, cei mai mulți sunt pensionari, cu o pensie de nimic. Alții, poate, șomeri. Îi mai pomenește cineva? O dată pe an, sub sintagma „Aradul a ieșit în stradă"... Asta au vrut, ce trăiesc astăzi, ce-au trăit din '89 încoace? Sigur, nu. Tot ce-au dorit era să fie liberi și să trăiască mai bine. Liberi sunt, dar despre trăitul mai bine...

Accente

Revoluțiile, înainte să aducă mai-binele, aduc multă dezamăgire. Și amestecă, măcar pentru o vreme, oportuniștii, profitorii, neputincioșii, cu oameni de calitate, încât la un moment dat nici nu mai știi cine ce este.

Tristan Mihuța

PIAȚA HOBBY

Pești acvariu

Scalari: 10.000 lei/buc., Plati: 15.000/pereche, tetrazona: 10.000 lei/buc., cărășei: 50.000 lei/buc., oconius: 10.000-15.000 lei/buc., nigro: 5000 lei/buc.; caras auratus: 50.000 lei/buc., gupi: 5000-7.500 lei/buc, melci de acvariu: 10.000 lei/buc., plante de acvariu: 20.000-80.000 lei/buc., sifo: 10.000-15.000 lei/buc., molinezia: 15.000 lei/perechea

Păsări mici

Papagal peruș standard: 200.000 de lei, papagal Nimfa: 350.000 de lei, papagal Rozelă: 1,5 milioane de lei, Micul Alexandru: 100 Eu, Papagal cântător: 450.000 lei, Marele Alexandru: 100 Eu.

Hrană pentru animale

Semințe de rapiță: 10.000 lei/pungă, palaris: 15.000 lei/500 g., 10.000 de lei/porție amestec pentru papagali, mâncare dafny pentru pești: 10.000-20.000 lei/pliculeț, purici de baltă uscați: 6000 lei/pachet, semințe cânepă: 10.000 lei/200 g, semințe in: 15.000 lei/500 g, mâncare combinată pentru papagali: 10.000 lei/pungă, vitamine fulgi: 15.000 lei/pliculeț - 7 pliculețe, tutiflex (mâncare pentru pești de acvariu): 11.000 de lei/porție, amestec pentru papagali: 20.000 lei/kg.

Unelte și accesorii pentru pescuit

Momeală porumb: 35.000-70.000/borcan, plumb: 5.000-4000, scăriță pentru nylon: 10.000 lei, muște artificiale: 10.000 lei/buc., râme roșii sau negre: 10.000 lei/porție, cucoț: 10.000 lei/porție, mulinete: 200.000-650.000 lei, mulinete performante: 80 Euro, plută pentru știucă: 35.000 lei, juvelnic: 50.000-100.000 lei, cârlige: 2.000-3.000 lei/buc., băț simplu: 200.000-300.000 lei/buc.

C. M.

Cazarma de la Chișineu-Criș va deveni școală

Prefectul Dan Ungureanu s-a deplasat la Chișineu Criș pentru a evalua eventualele reamenajări ale fostei cazarme care nu peste mult timp va deveni școală, mai precis Grup Școlar Industrial de Arte și Meserii, cu toate specializările.

Clădirea cu pricina a fost încredințată cadrelor militare acum 13 ani când până atunci funcționa în interiorul ei o Școală Profesională, iar în prezent a ajuns în proprietatea orașului, urmând să fie renovată pentru ca în interiorul ei să se amenajeze o unitate școlară cu ateliere, laboratoare și cantină.

Imobilul se află în prezent într-o stare deplorabilă, geamuri sparte, pereți scorojoți, gunoaie în toate încăperile, haine vechi aparținând foștilor militari, măști de gaze, cartoane, perne, multă mizerie...

După ce a vizitat clădirea, prefectul Dan Ungureanu a discutat cu primarul Gheorghe Burdan despre planurile de viitor privind renovarea imobilului. La discuții s-au alăturat și vice primarul Crișului Iosif Matula, directorul Direcției de Sănătate Publică Arad Dorin Lazăr, inspector școlar general Zoea Rotaru. Fiecare dintre cei amintiți anterior și-au exprimat opiniile în ceea ce privește soarta clădirii, toți fiind de acord cu această ideea următoare: **cazarma să se transforme în școală.**

„Vrem să readucem aici toți elevii împrăștiați prin alte școli, să dezvoltăm o școală puternică. Pe lângă acest lucru ne dorim să rămână și niște spații pentru pompieri și salvare, deoarece vrem cu adevărat să dezvoltăm orașul nostru", a declarat Gheorghe Burdan.

A. Stoica

Sâmbătă, la Arad

Mona Muscă a susținut candidatura lui Gavril Popescu pentru fotoliul de primar

Sosită la Arad pentru a analiza situația în care se găsește filiala arădeană a PNL, Mona Muscă - vicepreședinte al formațiunii n-a scăpat prilejul de a vorbi despre proiectul de lege pe care l-a inițiat, privind recalcularea pensiilor și despre aplicarea „proastă" a legii privind informațiile publice (la fel, lege inițiată de parlamentarul liberal). Nu în ultimul rând, deputatul Mona Muscă și-a afirmat susținerea pentru candidatul liberal la Primăria Aradului, Gavril Popescu.

„Popescu s-a luptat pentru arădeni"

Sâmbătă, în cadrul unei conferințe de presă, Mona Muscă, avându-i alături pe Titus Gheorghiof și pe Gavril Popescu, precum și pe alți lideri liberali locali, a spus că Gavril Popescu **„merită să fie primar al Aradului". „Am fost pe străzi** (n.r. Mona Muscă a vizitat piețele din Arad) **și am constatat două lucruri: au venit oamenii care mi-au solicitat, mie și colegilor mei, ajutorul, dar au venit și oameni care ne-au spus că-l susțin pe Gavril Popescu. Merită să fie primar pentru că s-a luptat pentru arădeni. Iar lupta contra sistemului de parcare este o dovadă în acest sens, deși domnul Popescu s-a luptat pe mai multe planuri".** Referindu-se la alte probleme locale ale arădenilor, Mona Muscă s-a întrebat cu voce tare: **„Cum poți să vinzi teren intravilan în Arad, cu 0,5 dolari metrul pătrat - mă refer la terenul dat Casarom-ului? Este uluitor. Primăria în interesul cui lucrează? Vânzarea la acest preț denotă dezinteres față de banul public. Este o porcărie".**

Recalcularea pensiilor este o prioritate pentru liberali

Vicepreședintele PNL a declarat că la proiectul de lege privind recalcularea pensiilor **(„este strigător la cer ceea ce se întâmplă, fiindcă există pensionari care n-au bani din ce să trăiască!")** a lucrat și deputatul arădean Titus Gheorghiof, acesta ocupându-se de toată partea juridică. **„Toți liberalii am semnat inițiativa. Proiectul a fost asumat și de partenerii noștri, Partidul Democrat, are avizul Consiliului Economic și Social. La început, Guvernul a afirmat că nu se poate face recalcularea pensiilor, ci doar recorelarea. Acum, în fapt la începutul lunii ianuarie, Adrian Năstase a fost de acord că pensiile trebuie recalculate și a promis că și PSD-ul va propune un proiect de lege cu privire la acest aspect."** Întrebată de „Adevărul" dacă nu cumva partidul de guvernământ a fost de acord cu recalcularea pensiilor doar pentru a minimaliza acțiunea PNL-ului, Mona Muscă a spus: **„Nu contează. Interesul este altul, acela de a fi recalculate toate pensiile. Eu, oricum, umblând prin toată țara am reușit să creez un curent de opinie foarte puternic cu privire la acest aspect".**

Întâlnire la Teatrul de Marionete

Vizita în Arad a vicepreședintelui Mona Muscă a continuat, după conferința de presă, cu o întâlnire, la Teatrul de Mariontete, cu membrii și simpatizanții PNL, acolo discutându-se aceleași subiecte ca și în conferința de presă. Imediat după, liberalii au plecat într-un turneu prin județ, având întâlniri cu locuitorii din Ineu, Curtici și Macea.

* * *

La conferința de presă, Gavril Popescu, a ridicat o nouă problemă în ceea ce privește modul în care este gospodărit municipiul, așa cum ne-a obișnuit sâmbătă de sâmbătă de ceva vreme încoace. Liderul liberal a acuzat administrația locală că nu se îngrijește de starea drumurilor din Cartierul Aurel Vlaicu, exprimându-și speranța că la alegeri arădenii vor acorda votul altora, care se vor dovedi în stare să facă ceea ce trebuie făcut.

Alin Olteanu

P.S. Astăzi sosește în Arad și prim-vicepreședintele PNL, Teodor Meleșcanu, cel care-l va reprezenta pe Gavril Popescu în procesul cu primarul municipiului, Dorel Popa.

Președinția PUNR Arad s-a „mutat" la Gurahonț

Viorica Dudca i-a luat locul lui Emil Roman

• *Deputatul Nicu Cojocaru n-a participat la lucrările Conferinței Județene*

Emil Roman, în calitate de lider al Partidului Unității Națiunii Române Arad i-a convocat sâmbătă pe membrii partidului la Conferința Județeană de alegeri. Evenimentul a debutat cu rostirea rugăciunii „Tatăl nostru", rugăciune prin care se dorea „chemarea Divinității asupra noastră", a declarat Emil Roman. Mai apoi, acesta și-a anunțat decizia în ceea ce privește opțiunea între politică și preoție, **„datorită restricțiilor pe care le avem noi preoții ortodocși". „Eu am ales să nu mai rămân în structura politică, optând pentru preoție, unde activez de mai bine de jumătate de veac"** - a explicat **părintele Emil Roman,** declarând însă că va rămâne alături de PUNR.

Conferința Județeană a fost declarată statutară, în sala mică a Casei Sindicatelor fiind prezenți 218 delegați, care și-au exprimat votul pentru desemnarea noii conduceri a Biroului Permanent Județean PUNR (format din 17 de persoane), acest for urmând să desemneze liderul filialei. Astfel, Viorica Dudca a primit cele 17 voturi în unanimitate, urmând să ocupe (în cazul în care nu intervine nimic) funcția de președinte al partidului pentru următorii doi ani. Deși demis din toate funcțiile în urmă cu o săptămână, de către Delegația Permanentă de la București, Ioan Popa a fost desemnat prim-vicepreședinte. Statutul PUNR mai prevede în funcții de conducere și șapte vicepreședinți, în acest scop fiind numiți: Ioan Gabor, Gheorghe Dobra, Axente Dragoș, Ioan Miclăuș, Teodor Mihuț, Aurel Pit, Ioan Firezar, iar secretar executiv Fabian Popa.

La sfârșitul alegerilor, noul președinte PUNR Arad, Viorica Dudca, medic la Gurahonț, (trebuie să spunem că desemnarea dumneaei a fost o surpriză pentru toată lumea, înainte de alegeri vehiculându-se nume ca Ioan Gabor și Ioan Popa) a declarat: **„Hotărârea dumneavoastră, ca eu să devin președinte al PUNR Arad, mă onorează, dar mă și obligă. Eu sunt convinsă că doar împreună vom reuși să câștigăm ceea ce ni se cuvine, mai ales că în sală zăresc persoane care au fost cu noi încă din 1990. Noi vrem să fim români în România, iar intrarea noastră în Uniunea Europeană trebuie să fie una care să ne ridice din această stare actuală".**

Nicu Cojocaru nu pleacă din partid

La această reuniune era așteptat să participe și deputatul Nicu Cojocaru, însă acesta nu și-a mai făcut apariția, neriscând probabil să aibă parte de scene identice cu cele din cadrul Conferinței Municipale, atunci când bodyguarzii (prezenți și ieri) nu i-au lăsat pe susținătorii săi să intre în sală. Pentru „Adevărul", la finalul lucrărilor Conferinței județene a PUNR Arad, contactat telefonic, deputatul Nicu Cojocaru a explicat absența sa: **„Nu comentez de ce n-am dorit să particip. Oricum, vă precizez că organizațiile nou înființate de mine - și sunt destule! - rămân ale PUNR, urmând ca în perioada imediat următoare noul for de conducere al filialei să le ia în evidență. Eu rămân în continuare în partid, în ciuda zvonurilor lansate de unii".**

***

Spre deosebire de alegerile din cadrul organizației municipale, cele de sâmbătă au fost „liniștite", asta poate pentru că la ședință nu au participat și noii membri aduși de Nicu Cojocaru. Acum, rămâne ca Delegația permanentă de la București să confirme (sau să infirme) cele decise sâmbătă la Arad, în prezența vicepreședintelui partidului Petru Șteolea și a secretarului general Ioan Curtean de Hondol. Oricum, va fi interesant de urmărit care vor fi modalitățile adoptate pentru a conduce un partid de la aproximativ 100 de kilometri distanță, așa cum va trebui să facă noul președinte.

Anca Șumălan

Uniunea Vatra Românească a sărbătorit unirea Basarabiei cu România

Sâmbătă, în Piața Avram Iancu, pe o ploaie sâcâitoare, în jur de 60 de persoane au dat curs invitației Uniunii Vatra Românească, filiala Arad, de a participa la manifestația publică dedicată unirii Basarabiei cu România și continuării acțiunii de protest împotriva amplasării „Statuii Libertății". Alături de liderii filialei din Arad s-au aflat vicepreședintele la nivel național, Florin Oproiescu, precum și lideri ai unor asociații care, împreună cu Vatra Românească, fac parte din „Forumul Unității Naționale din România" : Asociația ProBasarabia și Bucovina, Asociația Victoria, Mișcarea Civică Mihai Eminescu, Societatea Cultural Patriotică Avram Iancu.

Pe lângă luările de cuvânt, au fost prezentate „Comunicatul Forumului Unității Naționale din România" și „Declarația Manifest" a filialei Arad a UVR. ● Participanților le-au fost distribuite în mod simbolic copii ale unei liste de protest împotriva amplasării monumentului, „semnate " de către 76 de persoane din diferite localități ale județului, care au fost executate în anul 1848, prin spânzurare, împușcare, ardere de vii etc.

S. Todoca

Mercedes-Benz

AutoSchunn Partener autorizat DaimlerChrysler Arad / Hunedoara

Organizeaza interviu pentru ocuparea posturilor de:

INGINER SERVICE

Cerinte:
Studii tehnice;
Experienta in domeniul auto constituie avantaj;
Seriozitate, devotament, flexibilitate;
Stagiul militar satisfacut;
Cunoasterea limbii germane;
Carnet de conducere cat. B.

REPREZENTANT VANZARI PIESE SCHIMB

Cerinte:
Abilitati de prezentare si comunicare;
Seriozitate, devotament, flexibilitate;
Experienta in vanzari - minim 2 ani;
Carnet de conducere cat. B;
Cunoasterea limbii germane sau engleze.

Oferim:
Oportunitatea de a lucra pentru o marca de exceptie;
Conditii deosebite de munca;
Participarea la cursuri de pregatire si formare profesionala.

Candidatul ideal va impartasi filosofia Mercedes-Benz:
CALITATE, PASIUNE, PERFECTIUNE

CV-ul si scrisoarea de intentie se depun pana la 06.04.04, la sediul firmei sau prin e-mail la adresa alina.sighete@auto-schunn.ro.Doar persoanele selectate vor fi anuntate telefonic.

AutoSchunn Micalaca Est DN 7 FN * tel: 0257 / 286680, fax: 0257 / 281474

(c.55/2004)

Ministrul Sănătății a găsit lucruri interesante la Arad

Modelul Chișineu Criș

(Urmare din pagina 1)

Rețeta succesului

Vizita ministrului Sănătății, **Ovidiu Brânzan,** în județul nostru, a debutat la Chișineu Criș, unde înaltul demnitar a tăiat panglica inaugurală a **Spitalului privat „Sf. Gheorghe".** Spitalul aparține SC Terapeutica SA și se numără printre primele din țară care practică un management complet privat. Înființarea sa a devenit o necesitate în urma aplicării reformei sanitare care a desființat vechiul spital. Atunci, un grup de medici din zonă, inimoși și buni profesioniști, și-au luat soarta în propriile mâini. Poate cu un dram de inconștiență, dar cu multă muncă și cu mult curaj, ei au reușit să creeze **„un spital mediu spre mic, cu toate structurile de bază ale unui spital de acuți, adică cele cinci secții de obstetrică, chirurgie, ATI, interne, pediatrie și cu un sistem de urgență, pentru a asigura oricărei persoane care se află într-o situație critică optimum de condiții medicale"** - explică dr. **George Preoțescu,** directorul spitalului.

Ministrul a vizitat toate secțiile spitalului, iar în paralel, câțiva preoți au sfințit încăperile instituției. Cadre medicale și pacienți deopotrivă, au fost vizibil emoționați de importanța momentului. Ovidiu Brânzan a impus însă o notă de firesc ce a detensionat într-o oarecare măsură atmosfera. **„Îmi place de el. E tânăr și frumușel. E cel mai frumos ministru pe care l-am avut până acum. Dar și de vorbit vorbește bine!"** - șușotea o voce într-un grup de femei. Dacă doamnele s-au arătat încântate de ministru, și ministrul s-a arătat încântat de... ceva: **„Am descoperit cu enorm de multă bucurie că la Chișineu Criș există parteneriatul public-privat, despre care eu cred că reprezintă viitorul dezvoltării medicinei românești. Acest parteneriat s-a înființat fără ca Ministerul Sănătății să trebuiască să facă un efort deosebit. Eu zic că medicii care conduc acest spital îl conduc foarte bine, ținând cont că banii sunt aceiași pe care îi are la dispoziție orice spital din sistemul public de sănătate. Eu zic că lucrurile merg bine și posibilitățile de dezvoltare sunt extraordinare. E un exemplu pe care îl subliniez și pe care vreau să-l multiplicăm, să-l popularizăm și să-l generalizăm în țară, fiindcă este o soluție de succes."** „Modelul Chișineu Criș" va fi copiat, într-o primă fază, de Spitalul Municipal din Timișoara și de Institutul Fundeni din București.

Rugămințile primarului Burdan

Inaugurarea și vizitarea Spitalului privat din Chișineu Criș au fost urmate de o întâlnire a ministrului cu autoritățile locale, eveniment ce a avut loc în Sala de consiliu a Primăriei din localitate. Primarul **Gheorghe Burdan** i s-a adresat ministrului cu cele mai frumoase cuvinte posibile, însă nu a uitat să și ceară ceva: **„Vă rugăm să rezolvați problema diabeticilor, să nu se mai deplaseze până la Arad după medicamente, ci să le poată primi aici, în Chișineu Criș. Și am mai avea o rugăminte, dacă Ministerul Sănătății ar putea să mai ajute ceva, la spital, cu dotarea. Sigur, în limita posibilităților financiare..."**

Ministrul Brânzan a răspuns, pe loc, ambelor solicitări: **„Problema diabeticilor se află în lucru. Probabil că medicamentele se vor da în viitor pentru două luni o dată, și nu lunar, cum se dau acum. Distribuția medicamentelor pe programe de diabet se va face și la nivelul spitalelor teritoriale. În ceea ce privește a doua problemă pe care ați ridicat-o, pot să vă spun că noi suntem alături de dumneavoastră din punct de vedere financiar, dar comunitatea locală este cea în terenul căreia se află mingea în momentul de față."**

Întâlnirea de la Chișineu Criș s-a încheiat odată cu urările de bine pe care **dr. Nicolae Nedea,** președintele Asociației Medicilor de Familie din județul Arad, le-a adresat ministrului Sănătății, cu rugămintea **„Să nu ne uitați!". „E o promisiune** - i-a răspuns Ovidiu Brânzan. **Anul acesta sunt mai mult vorbe, dar anul viitor vor fi fapte."**

Pe parcursul vizitei de la Chișineu Criș, ministrul Sănătății a fost însoțit în permanență de prefectul Dan Ungureanu, președintele CJ - Caius Parpală, directorul CAS - Gheorghe Domșa și directorul DSP - Dorin Lazăr. Am remarcat însă și prezența vicepreședintelui CJ - Gheorghe Falcă, a senatorului Avram Crăciun, a dr. Teodora Olaru - director al Spitalului Municipal și a multor altor personalități din lumea medicală arădeană.

La Chișineu-Criș, la inaugurarea primului spital privat din vestul țării.

Conducerea Sanevit ar putea fi schimbată într-o lună

Se redeschide producția de seringi?

Conducerea Sanevit și-a pus mari speranțe în ministrul Sănătății. Pentru a-l convinge pe Ovidiu Brânzan că, din punct de vedere al dotării, fabrica este OK, au fost puse în funcțiune chiar mașinile care produc seringile, cu toate că Sanevit nu mai produce seringi din vara anului trecut. Mișcarea a ținut, ministrul arătându-se, în final, convins de calitatea dotării fabricii. El nu s-a lăsat însă prea ușor de lămurit atunci când directorul **Mircea Roman** i-a solicitat sprijin financiar pentru ca societatea să poată porni, din nou, producția de seringi. **„Am avea nevoie de o investiție inițială de 40 de miliarde de lei pentru ca mecanismul fabricii să înceapă să se învârtă"** - a arătat directorul Roman. Deși Ministerul Sănătății deține 95% din acțiunile Sanevit, mingea a fost aruncată în terenul AVAB. **„Dar AVAB nu este bancă, nu cred că o să vă dea acești bani. În locul dumneavoastră nu mi-aș face prea mari speranțe"** - a intervenit ministrul.

Ideea redeschiderii producției de seringi și-ar găsi justificarea doar în cazul în care Sanevit ar câștiga licitația pentru materiale sanitare, licitație pe care Ministerul Sănătății o organizează, peste aproximativ o lună și jumătate. Nu există însă nici o certitudine în acest sens. **„Teoretic, ar trebui să câștigați. M-aș bucura și eu ca firma producătoare de seringi aflată în portofoliul Ministerului Sănătății să preia livrarea unei cantități foarte mari de produse către spitalele din România, însă nu Ministerul impune regulile jocului, ci piața. Dacă Sanevit poate să ofere calitate și un preț foarte bun - și se pare că poate să ofere - atunci va câștiga competiția. Eu cred că vom găsi soluțiile pentru ca producătorul din Arad să devină cel mai mare furnizor din România pe acest domeniu. Noi vom sprijini acest demers, însă rămâne ca și managementul companiei să-și facă bine temele și să abordeze cu mult realism situația"** - a subliniat Ovidiu Brânzan.

Problemă de management

Ce se întâmplă cu Sanevit în cazul în care nu va câștiga licitația? **„În nici un caz, nu se va închide. Va merge cel puțin pe soluția de supraviețuire, pe producția pe care o face acum** (cutiuțe din plastic pentru ouă Kinder-n.r.). **O altă variantă ar fi exportul - și asta ne-ar bucura foarte mult. Nu excludem însă nici varianta vânzării, în cazul în care ar veni cineva cu o investiție serioasă. Dar încă nu am primit nici un semnal în sensul acesta"** - a mai spus ministrul Sănătății.

Ovidiu Brânzan a recunoscut, mai mult sau mai puțin direct, că Sanevitul are o problemă de management. Întrebat de ce a fost păstrată la conducerea noului Sanevit echipa care a falimentat vechea societate producătoare de seringi, ministrul a apreciat că această întrebare este perfect justificată, însă a spus că nu a avut timp să se ocupe de această problemă de când a preluat portofoliul Sănătății, pentru că s-a confruntat cu alte probleme (și) mai importante.

„Recunosc că l-am moștenit (pe directorul Mircea Roman - n.r.). **Urmează să facem acum o evaluare și să luăm o decizie. Asta trebuie să se întâmple până la licitația națională care va avea loc peste o lună și jumătate, când fabrica trebuie să vină cu o echipă managerială. Poate că această echipă nu este performantă, dar trebuie să ne gândim și dacă este bine să începem acum restructurarea fabricii, cu o nouă echipă managerială, care, în mod clar, nu va putea să se pună pe picioare să preia licitația. Dacă facem o modificare acum, asta ar putea să însemne pierderea ocaziei de a intra într-o licitație. De aceea nu vreau să mă pronunț în momentul de față"** - a conchis ministrul Brânzan.

Spitalul din Ineu trebuie să funcționeze

Cu toate că programul vizitei ministrului Brânzan prevedea zece minute de discuții cu primarul Ineului, pentru sâmbătă după-amiază, întâlnirea dintre cei doi s-a consumat la orele dimineții. Important este că a avut loc. Motivul întâlnirii și subiectul discuțiilor l-a constituit, evident, soarta Spitalului din Ineu. Ovidiu Brânzan rezumă: **„Am discutat mai multe variante. Am stabilit ca, în cursul săptămânii viitoare, să trimitem o comisie de evaluare a Ministerului care să ne spună, împreună cu autoritățile locale - Primăria și Prefectura -, ce facem de acum înainte pentru Ineu, care ar fi, la modul absolut realist, cel mai bun drum de urmat: continuăm investiția existentă, găsim urgent o altă locație (care se pare că există deja acolo), găsim un investitor privat care să fie interesat să dezvolte serviciile spitalicești din Ineu. Este clar că locația care există nu este bună, este prea veche ca să o putem păstra. Este, de asemenea, clar că spitalul trebuie să funcționeze în continuare, că trebuie să oferim servicii de sănătate bolnavilor din zona respectivă."**

Probleme și promisiuni

Spre sfârșitul vizitei sale în Arad, ministrul Ovidiu Brânzan a avut programată o întâlnire cu personalitățile medicale locale. Aceasta a avut loc în biroul prefectului și s-a constituit într-o ocazie perfectă de a discuta „la concret" despre neajunsurile cu care se confruntă cei care lucrează direct în sistem. **Dr. Teodora Olaru** a ridicat problema diferențelor de plată care apar în finanțarea spitalelor de la introducerea sistemului de plată pe DRG, dar și a proastei dotări a spitalului pe care îl conduce. Tot despre absența și necesitatea dotării tehnice a secțiilor de spitale au vorbit și **dr. Eftimie Miuțescu** și **dr. Maria Pușchița.** Aceasta și-a exprimat dorința ca denumirea secției pe care o conduce, cea de interne, să se extindă la „interne, imunologie și alergologie". **Dr. Nicolae Nedea** și-a manifestat nemulțumirea în legătură cu neplata medicilor de familie din mediul urban pentru serviciile de asistență la domiciliu. **Dr. Gheorghe Furău** nu a putut să nu-și exprime temerea față de posibila desființare a Maternității. **Dr. Ovidiu Brânzan,** ministru al Sănătății, a promis că va face câte ceva pentru fiecare problemă în parte.

Ca să nu părăsească, Aradul cu gustul amar al problemelor din sistemul sanitar arădean, ministrul Brânzan a vizitat, spre sfârșitul zilei, Centrul de Diagnostic Imagistic Euromedic. A fost încântat de ceea ce a văzut, lucru pe care l-a consemnat și în „Cartea vizitatorului", aflată la parterul instituției.

Bani bine gospodăriți la Județean

Întrucât strategia Ministerului Sănătății pe următorii ani prevede ca prioritară externalizarea serviciilor de bucătărie, spălătorie etc. din spitale, ministrul Ovidiu Brânzan s-a arătat extrem de interesat să vadă cum funcționează aceste servicii (externalizate de o bună bucată de timp) la nivelul Spitalului Județean. Purtând pe umeri un halat alb al cărui guler a fost cu grijă aranjat de prefectul Dan Ungureanu, ministrul a vizitat spălătoria și bucătăria Județeanului și a aflat tot ce a vrut să știe despre funcționarea acestor servicii de la înșiși directorii societăților care le-au preluat.

Iată și concluziile: **„Cel mai important lucru este că mi s-a confirmat ceea ce știam de multă vreme: că nu este normal ca pe un buget de 40.000 de lei, cât e standardul minim de hrană pentru bolnav pe zi, plus 25.000 de lei regia, să ni se spună că banii nu ajung și nu putem să le dăm bolnavilor decât un ceai dimineața, legume fierte la prânz și orez seara, iar în alte spitale, pe același buget, să se dea mâncare bună, diversificată - și sub aspectul valorii nutritive și sub aspectul modalității de preparare și de servire. Deci, problema nu este numai a bugetului care e prea mic, ci este și a folosirii gospodărești a resurselor. Și acesta e demersul pe care noi trebuie să-l facem: să învățăm să folosim mai bine resursele pe care le avem - nu ca să facem economie la bugetul Sănătății sau bugetul României, ci ca să avem bani să oferim bolnavilor și mai multe lucruri și mai multe servicii. În acest sens, vizita la Spitalul Județean din Arad mi-a confirmat că acolo unde oamenii gospodăresc lucrurile bine, banii or să ajungă. Urmează ca pe cei care se plâng foarte tare că nu au bani, să îi trimitem aici ca să învețe"** - a declarat ministrul Sănătății.

Stop la barieră!

Drumul de întoarcere a ministrului Sănătății de la Chișineu Criș la Arad a fost întrerupt, preț de câteva minute, de bariera Pădureni, aflată la ieșirea din oraș. Nu a contat faptul că mașina în care se afla Ovidiu Brânzan făcea parte dintr-o coloană oficială la începutul și la sfârșitul căreia se aflau mașini ale Poliției. Bariera a coborât, toată lumea a trebuit să aștepte venirea trenului pentru a putea merge mai departe. În jurul orei 11,50 și-a făcut apariția și „trenul" așteptat. Adică o locomotivă cu față de muzeu.

Pagină realizată de Diana Duțu; Foto: Șt. Matyaș

ADEVĂRUL SPORTIV

Egal sărbătorit la „Chicago”!

UTA a ieșit mai avantajoasă din remiza albă obținută pe terenul fostului lider, Olimpia Satu Mare. O parte a presei arădene - care nu s-a grăbit spre casă - și câțiva suporteri ai „Bătrânei Doamne” au sărbătorit semi-succesul favoriților la... „Chicago”!

Nu vă mirați. „Chicago” este denumirea cazinoului situat în „buricul târgului”, în orașul lui Govor. Iar cinste a făcut arbitrul arădean, Dănuț Ologeanu, directorul acestui cazino. La un pahar de... vorbă, la care au fost invitați și câțiva colegi de breaslă sătmăreni, s-au disecat principalele momente ale derby-ului. Eventualele nelămuriri legate de arbitraj ne-au fost risipite de fostul arbitru FIFA, Dan Ologeanu, care a urmărit derby-ul rundei de la tribuna oficială a stadionului Olimpia.

Fotbal - Divizia B Punct ochit, punct... luat

Olimpia Satu Mare-F. C. UTA 0-0

Stadion Olimpia. Teren bun. Timp friguros. Spectatori: 5000. Șuturi la poartă: 8-8. Șuturi pe poartă: 3-4. Cornere: 5-1.

Formații: Olimpia Satu Mare: Suciu-Răileanu, Csik, Bălan, Dragomir-M. Pop (min. 70 - Băban), Negrea, Goșa, M. Rus (min. 78 - Batin) - Ciolănel, Roszel. Antrenor: Joszef Kiprich. F. C. UTA: Mârne-Ad. Rusu, Varga (min. 78 Demian), C. Luca-M. Popescu, Bota (min.58 - Rădoi), Szillyer, Chitescu (min. 83-Apostu), Panaitescu-Orlando, Vlădoiu. Antrenor: Ilie Stan.

A arbitrat excelent: Sebastian Colțescu (Craiova) - centru, ajutat de asistenții Cornel Avram (Timișoara) și Traian Marchiș (Baia Mare).

Observator FRF: Octavian Știreng (Oradea)

Cartonașe galbene: Răileanu și Goșa, respectiv Chitescu și Luca

Cartonaș roșu: Ciolănel (mn. 68)

Jucătorul meciului: Adrian Rusu (F. C. UTA)

Teama de a nu primi gol pare să fi fost „cheia” derby-ului Olimpia-UTA. Ambii antrenori au pus un accent deosebit pe defensivă, cu un plus pentru Ilie Stan. Până la urmă, scopul scuză mijloacele, iar UTA, prin punctul câștigat pe terenul unei contracandidate la promovare, și l-a atins. Chiar dacă ocaziile de poartă clare au fost rarități, publicul spectator a plecat mulțumit de la stadion. A apreciat lupta dată pentru fiecare minge și angajamentul jucătorilor la efort. A lipsit doar „sarea și piperul” fotbalului: golul.

Prima repriză a fost una plictisitoare, presărată cu multe inexactități la construcție și... jumătăți de ocazii. Primele emoții ni le oferă portarul Mârne, care scapă mingea în corner, la un șut slab al lui Rus (min. 9). Pe contraatac, Bota (min. 11) și Orlando (min. 18) finalizează acțiunile cu șuturi. Din păcate, mult peste poarta apărată de Suciu. Oaspeții au noroc la faza din min. 21, când Mârne scoate de pe linia porții șutul lui Pop, venit după o centrare ideală „marca Ciolănel”. Treptat, jocul se stinge, „actorii” așteptând minutele de odihnă, care apar într-un târziu. Pauză.

Tot gazdele par a-și dori mai mult cele trei puncte puse în joc și după odihnă. Dacă Goșa (min. 58) greșește „ținta” din 16 m, Rus (min. 65) nu-l poate învinge pe portarul UTA-ei nici din 2 metri. Ce ocazie...

Bucuria lui Marius Popescu spune totul despre importanța punctului obținut pe terenul fostului lider

Pe când ne dădeam coate la masa presei și ne întrebam cât mai mai rezistă reduta Bătrânei Doamne, intervine gestul necugetat al lui Ciolănel (min. 68), care-și lasă echipa în inferioritate numerică. „Albroșii” se sperie parcă de oportunitatea ivită și nu atacă „în valuri”. Rădoi (min. 69) și Chitescu (min. 73) își încearcă norocul cu șuturi de la distanță, dar mingea ocolește cadrul porții gazdelor. Cu șapte minute înainte de final, Olimpia putea da „lovitura”, dar Roszel luftează ca-n curtea școlii, din 10 m, în poziție de singur cu portarul Mârne. Finalul aparține UTA-ei, care simte că poate mai mult, dar Rădoi (min. 88) și Panaitescu (min. 90) îl remarcă pe portarul Suciu.

Fluierul „centralului” Colțescu consfințește o remiză albă, de care profită... Jiul Petroșani, care se instalează în fotoliul de lider. Ca o concluzie, putem spune că nici Olimpia, nici UTA nu au rupt „gura târgului”, semn că mai e mult până departe..., până la Divizia A.

Curajul lui Avram

Unul din momentele psihologice ale partidei de la Satu Mare s-a consumat în min. 68. „Eroul” fazei - în sens pozitiv - a fost arbitrul-asistent Cornel Avram, care nu a ezitat nici o clipă și i-a relatat „centralului” craiovean o fază petrecută undeva, la centrul terenului. În timp ce jocul se disputa într-o altă zonă, atacantul gazdelor, Ciolănel, l-a lovit cu cotul în gât, fără minge, pe Ciprian Luca, jucătorul utist prăbușindu-se la pământ.

Informat cu privire la cele întâmplate, Sebastian Colțescu i-a arătat direct cartonașul roșu celuilalt atacant sătmărean, Roszel. Fotbaliștii Olimpiei au tăbărât asupra asistentului timișorean, fiind nevoie de intervenția energică a trei jandarmi. Supărarea gazdelor a fost pricinuită de greșeala „centralului”, care - după o nouă serie de consultări cu ajutorul său - a revenit asupra deciziei, trimițându-l la vestiare pe adevăratul indisciplinat, Ciolănel.

Partida s-a reluat după aproximativ trei minute, într-o stare de tensiune care a persistat până la fluierul de final. Din fericire nu s-au mai întâmplat alte incidente.

Furia lui Govor

Pe cât de calm a fost pe durata primei reprize, pe atât de „acid” s-a transformat după pauză patronul Olimpiei, Mircea Govor. După ce a răgușit cât a strigat la fundașul Răileanu, boss-ul gazdelor și-a vărsat năduful pe arbitrul asistent Cornel Avram. **„Toată vina pentru care noi nu am câștigat acest meci o poartă asistentul Avram, un bișnițar de arbitru...”**

Ar mai fi spus Govor și altceva, dar s-a temperat, poate și din respect față de prietenul său, Călin Chișbora (președintele UTA-ei), pe care l-a avut ca invitat personal la Satu Mare, în acest sfârșit de săptămână.

Rezultatele etapei a XVIII-a

Olimpia Satu Mare - UTA 0-0, FC Baia Mare - CS Deva 1-3, IS Câmpia Turzii - CFR Cluj 1-1, Gaz Metan Mediaș - Corvinul Hunedoara 5-1, **CSM Reșița - Tricotaje Ineu 1-2,** „U” Cluj - Armătura Zalău 2-0, Minaur Zlatna - Jiul Petroșani 1-3, **ACU Arad - Oașul Negrești 1-0**

Clasament

1. Jiul	18	12	3	3	40-12	39	(+15)
2. Olimpia	18	12	3	3	30-8	39	(+9)
3. UTA	**18**	**12**	**2**	**4**	**30-19**	**38**	**(+11)**
4. CFR Cluj	18	10	5	3	49-15	35	(+8)
5. „U” Cluj	18	10	4	4	30-16	34	(+7)
6. Mediaș	18	10	4	4	29-15	34	(+7)
7. Zalău	18	8	3	7	29-24	27	(+3)
8. Negrești	18	8	2	8	29-34	26	(+2)
9. Ineu	**18**	**8**	**1**	**9**	**32-31**	**25**	**(-2)**
10. Corvinul	18	7	2	9	27-31	23	(-4)
11. Deva	18	7	1	10	25-24	22	(-5)
12. ACU	**18**	**5**	**4**	**9**	**15-21**	**19**	**(-8)**
13. C. Turzii	18	5	4	9	18-31	19	(-11)
14. Reșița	18	5	1	12	17-41	16	(-11)
15. Baia Mare	18	3	2	13	21-54	11	(-19)
16. Zlatna	18	1	1	16	9-54	4	(-23)

Runda următoare, 3 aprilie: UTA - FC Baia Mare, CS Deva - IS Câmpia Turzii, CFR Cluj - Gaz Metan Mediaș, Corvinul - CSM Reșița, **Tricotaje Ineu - „U” Cluj,** Armătura Zalău - Minaur Zlatna, **Jiul - ACU Arad,** Oașul Negrești - Olimpia Satu Mare

Remețan da, Locic ba!

Dacă la capitolul ziariști prezenți la derby, i-am surclasat pe colegii sătmăreni, gazdele și-au luat revanșa la capitolul oficialități și... vip-uri.

În tribuna oficială i-am zărit pe Călin Chișbora-președintele Consiliului de Administrație al F. C. UTA, dar și pe directorul executiv, Emanoil Gherghel. „Pumni strânși” pentru echipa fanion a orașului a ținut și subprefectul județului Arad, Florin Remețan, un împătimit al fotbalului, care nu a putut rata un astfel de meci.

A surprins într-o oarecare măsură absența posibilului viitor patron al clubului arădean, Marius Locic. Gurile rele au pus absența sa de la Satu Mare pe seama supărării pricinuite de ultima ședință a acționarilor UTA-ei. Care ședință nu i-a garantat (încă) preluarea pachetului majoritar de acțiuni.

Minutul 91

În cocheta sală de conferințe de presă a stadionului Olimpia, agitație mare. Ziariști, cameramani, oficiali, chiar și un suporter turbulent. Și, în antiteză, „vulcanicul” Ilie Stan, alături de calmul imperturbabil afișat de Joszef Kiprich...

Ilie Stan (antrenor UTA): „Ați asistat la un joc plăcut, în care ambele echipe și-au dorit victoria. Consider ca echitabil scorul final. Mai încercăm să ne menținem, ca evoluție, pe o linie a progresului. Păcat că nu am reușit să fructificăm una din cele trei ocazii avute, după eliminarea lui Ciolănel, dar presiunea și-a spus cuvântul. Am venit la UTA doar cu gândul la promovare. Nu vreau să păcălesc fotbalul și nu sunt nici mercenar. Lupta pentru promovare e aspră, chiar și Mediașul, cu ambițiosul Sabău pe bancă, mai având un cuvânt de spus. Mă bucur că astăzi (n. a. sâmbătă), băieții au respectat întocmai sarcinile de joc, deși numai eu știu prin ce am trecut în ultima săptămână la UTA. Jucătorii nu și-au primit salariile de două luni, nu au încasat nici prima pentru victoria de la Deva, dar am reușit să creez o atmosferă extraordinară în sânul lotului înaintea acestui examen, pe care l-am trecut cu bine.”

Joszef Kiprich (antrenor Olimpia Satu Mare): „Felicit jucătorii mei pentru modul cum au luptat în acest meci. Dacă vom juca la fel pe mai departe, o să apară și rezultatele. Și astăzi (n. a.: sâmbătă) ne-am creat niște ocazii, dar n-am putut mai mult. Consider just rezultatul final. E bine că ne apărăm exact, că n-am primit gol de 270 de minute, dar mă și îngrijorează faptul că nu înscriem. Nu doresc să comentez eliminarea lui Ciolănel, deoarece nu am văzut ce s-a întâmplat la acea fază. Așa este fotbalul, dar bătălia pentru promovare continuă...”

Galerii înfrățite

Superbă atmosfera creată de suporterii celor două echipe. Tonul l-a dat galeria Bătrânei Doamne, aflată în superioritate numerică, în mod surprinzător, dar plăcut. Artificii, petarde, confetti și... urări pro Olimpia Satu Mare și anti Baia Mare, dușmanii de-o viață ai sătmărenilor. Replica celor de la „Comando Oli” n-a întârziat: „Arădenii!” și „m... Poli!”

Cele două galerii sunt înfrățite de mai multă vreme, semn că, oricât de pătimași ar fi, suporterii știu să-și respecte adversarii din teren și din tribune. Remiza consemnată la final, chiar dacă a întristat puțin grupul susținătorilor Olimpiei, a fost „udată” împreună, la o bere.

Chetă pentru o petardă

Unitatea suporterilor Bătrânei Doamne, fie că fac parte din aripa Red Fighters, fie din Spezza Ultra Rossa, a ieșit în evidență (și) la meciul derby de la Satu Mare. Chiar în debutul confruntării, un polițist zelos l-a ochit pe unul dintre suporterii arădeni aruncând o petardă pe pista stadionului, i-a aplicat o amendă de 400.000 de lei. Problema a fost repede rezolvată. Ca la un semnal, fanii UTA-ei au scos din buzunar câte 10-20.000 lei, pentru a-și ajuta colegul la plata amenzii. Astfel, printr-o chetă benevolă a fost rezolvată problema petardei.

Promisiunea lui Stan

Tânărul tehnician al UTA-ei, Ilie Stan a trăit meciul intens. Nici după ultimul fluier al „centralului” Colțescu fostul stelist nu se liniștise. La întâlnirea cu presa, antrenorul UTA-ei a alternat momentele de eleganță verbală cu „rățoielile” îndreptate spre un gazetar local, care, în opinia lui Ilie Stan, i-a pus o întrebare neadecvată.

Noi am reținut promisiunea lui Stan, cu privire la viitorul Bătrânei Doamne. Acesta a declarat: **„O să vedeți ce o să joace UTA în două-trei săptămâni. Sunt mulțumit de rezultat, chiar și de joc, deși mai avem multe de pus la punct. Dar, în două săptămâni, ce puteam face? Oricum, o să vorbim peste două-trei etape, când UTA va juca altceva, vă promit...”**

Ne-am bucura ca profeția antrenorului „alb-roșilor” să „prindă”. Pentru echipă, spectatori și... promovare.

Pagină realizată de Daniel Scridon

Mai bine mai târziu decât niciodată

ACU Goldiș - Oașul Negrești 1-0 (0-0)

Stadion „Astra-CFR", teren alunecos, timp ploios, spectatori 400. A marcat: Pavel - min.87. Șuturi 12-5, pe poartă 6-4, cornere 6-6.

ACU Goldiș: Sinescu - Lung, Stupar, Bogoșel - Maghici, Vezan (min.55-Solomon), Vișan, Folea, Bâgu - Mușat (min.80-Tupiță), Turcan (min.68-Pavel).

Pintea - Vida, Bar, Homorozan, Pașca - Budeanu, Pop, Buciuman (min.80-Țiplea), Vălean - Lohan, Goja (min.46-Ilea).

Au arbitrat bine: Orlando Trandu (Timișoara) - la centru, Nicușor Asandei (Reșița) și Edmond Necula (Baia Mare) - asistenți.

Cartonașe galbene: Homorozan, Buciuman, Vida.

Observator FRF: Ion Constantinescu - Craiova.

Pe o ploaie mocănească și cu cei aproximativ 400 de oameni atenți la aparatele de radio, pentru a auzi ce se întâmplă la derby-ul etapei, de la Satu Mare, am fost părtași la unul dintre cele mai slabe meciuri făcute de echipa gazdă, în acest campionat. Atacurile celor de la ACU Goldiș se loveau - mai de fiecare dată - de organizata apărare a vizitatorilor, care s-au mulțumit și ei cu puțin, căci în atac nu au contat aproape deloc. În plus, atacanții gazdelor erau tot timpul depășiți de evenimente, iar în aceste condiții golul nu putea veni.

Prima repriză a fost una de uzură, în care elevii lui Marcel Coraș au tot căutat o breșă în apărarea Oașului, dar degeaba, căci nu au găsit-o. În tribune, spectatorii începeau să apostrofeze jucătorii formației gazdă, iar galeria afișa bannere pe care stăteau scrise mesaje în favoarea lui Zoran Arsenov, liderul galeriei „Taurii Vestici", care a părăsit „corabia" din motive personale și doar de el înțelese.

Repriza secundă a părut - la început - la discreția arădenilor și am crezut că vom vedea o altă față a gazdelor, dar timpul trecea și chiar dacă ACU evolua parcă mai legat, golul tot nu venea. Coraș a făcut totul pentru victorie, a scos oameni parcă obosiți, introducând alții mai proaspeți, tot în avanposturi. Pe contraatac, în minutul 73, Oașul era să dea lovitura de grație, dar Sinescu s-a dovedit a fi uluitor, în fața lui Pop, care nu a reușit să înscrie, de la patru metri. Ușurarea nu venea, conducătorii se enervau, ba a ieșit și puțin circ pe marginea gazonului, dar era important că lumea mai spera, până în ultima clipă. Și a venit minutul 87, când nou intratul Pavel și-a luat „inima în dinți" trimițând un „trasor" din preajma liniei de 16 metri, în diagonală, deschizând scorul și liniștind „apele" ce păreau că se vor învolbura și mai tare după meci.

Bucurie fără margini, trei puncte sunt trei puncte, iar pentru ACU, în situația în care se afla, izbânda înseamnă foarte mult.

Leo Sfâra

Mai de fiecare dată, Mușat (în tricou de culoare deschisă) a fost al doilea la minge, prilej pentru jucătorii oaspeți să îndepărteze pericolul din fața porții.

S-au ferit de suspendări

Cel mai important lucru pe care l-am observat în tabăra celor de la Oașul Negrești a fost acela că și-a ferit jucătorii de eventuale suspendări. Trei oameni de bază, Ilea, Țiplea și Szekelly au luat loc pe banca de rezervă, deoarece sunt la limită cu cartonașele galbene și riscau să fie suspendați pentru jocul din etapa viitoare, cu Olimpia Satu Mare. Chiar dacă primii doi au intrat pe final de joc, nu au făcut nici un fault, motiv de a fi avertizați.

Asta relevă că Oașul Negrești vrea să-și apere corect șansele la partida cu sătmărenii, deși unele voci zic că meciul cu formația lui Govor e pierdut înainte de a începe. Alții spun că Ilie Stan și-a băgat deja „coada", iar prietenia lui cu Ritli, de când cei doi jucau la Steaua, ar putea să o ajute pe UTA.

La un pas de scandal

Meciul curgea spre o remiză oarecum logică, lucru care a nemulțumit conducerea echipei gazdă. La un moment dat, Ioan Măinescu, aflat lângă banca tehnică, îl întreba pe antrenor cum este posibil ca echipa să joace așa slab. Coraș a răspuns că ăștia suntem, nu avem alții. Nervos, Marcel a atras atenția celor din tribună, când i-a spus lui Măinescu: **„Ți-am spus să mă schimbi. Schimbă-mă!"**

Nu a trecut decât 15 secunde și Pavel a marcat golul izbăvitor, lucru ce i-a dat prilejul lui Coraș să răbufnească în direcția lui Măinescu. Pentru a nu se manifesta și mai tare în fața spectatorilor, antrenorul celor de la ACU Goldiș a dispărut în tunelul de acces al jucătorilor, unde s-a calmat, iar după câteva zeci de secunde a revenit pe banca tehnică.

Declarații după meci

Marcel Coraș (antrenor principal - ACU Goldiș): „A fost o victorie muncită și greu obținută. Asta, în ciuda faptului că oaspeții au evoluat fără șase jucători de bază. Știind acest lucru, băieții mei au fost destul de relaxați, iar rezultatul l-ați văzut și dumneavoastră. Sunt mulțumit de rezultat, mai ales că victoria aceasta, coroborată cu celelalte rezultate, ne dă o mare gură de oxigen și putem aborda liniștiți partidele următoare."

Zoltan Ritli (antrenor principal - Oașul Negrești): „Cred că meritam un meci egal. Am avut o posesie bună, am putut și marca, iar apoi s-a întâmplat ceea ce m-am gândit la un moment dat, ocaziile noastre s-au răzbunat și gazdele au câștigat. Că așa-i în fotbal. Oricum, ACU Goldiș este o echipă care nu are cum să retrogradeze, posedă un lot mai bun decât cel din tur, așa că obiectivul îl va îndeplini cu siguranță. Noi suntem o formație care încearcă să termine în primele opt din serie, deși ne va fi greu, deoarece ne așteaptă jocuri grele pe teren propriu."

Grupaj realizat de Leo Sfâra

Trei puncte de aur

C.S.M. Reșița - Tricotaje Ineu 1-2 (0-1)

● Spectatori 200, vreme închisă, ploioasă. ● Formații: C.S.M. : Szolomajer - Vlăduț, Feleagă, Scutaru, Brăguță - Iordache (Păuna, min. 53), Perja, Trăistaru, Gegö - Török (Dănănae, min. 82), Hada (Parfenie, min. 74). Antrenor Ioan Sdrobiș. Tricotaje: Irimia - Aldea, Ibric, Porumboiu - Mițiți, Almășan, Abrudean, Vereș (Plisca, min. 83), Iambor - Cr. Luca, Mariș (Sas, min. 54). Antrenor Sorin Cigan. ● Au punctat Dănănae (min. 90) respectiv Iambor (min. 22, din penalty) și Cr. Luca (min. 68). ● Au arbitrat Sorin Altmayer (Timișoara) - centru, Marius Beudean (Brașov) și Claudiu Bochiș (Dej) - asistenți. ● Observator F.R.F: Dan Dragoș Crăciun (Cluj). ●Cartonașe galbene: Sas, Almășan.

În Valea Domanului, ineuanii au demonstrat celor care se îndoiau încă, un potențial real, întorcându-se cu trei puncte de aur. Victoria elevilor antrenorului Cigan a fost pe deplin meritată și fără dubii, după un meci care a demonstrat superioritatea evidentă, la toate capitolele, a oaspeților. Tricotaje și-a măcinat fizic adversarul, dominându-l pe durata celor 90 de minute de joc, în ciuda încercărilor disperate ale reșițenilor, de restabilire a echilibrului pe tabelă. Apărându-se avansat, ineuanii vor deține controlul din start și, după câteva ocazii ratate vor deschide scorul în min. 22. Atunci Mariș este agățat în careu de Scutaru, iar lovitura de pedeapsă este valorificată de Iambor. Tot vizitatorii sunt la timonă deși C.S.M. -ul caută replica. Reșițenii se vor lovi însă de un Irimia în zi foarte bună, portarul Ineului zădărnicind orice intenție ofensivă a partenerilor de întrecere. Pe acest fond vine și golul al doilea, înscris de Cr. Luca în min. 68, acesta fiind servit ideal de Iambor. Bara lui Trăistaru respectiv golul de onoare al lui Dănănae, din ultimele secvențe ale jocului, vor trece drept simple elemente statistice, în condițiile în care soarta punctelor se pecetluise deja.

Sorin Cigan: „Puteam învinge la scor"

Antrenorul echipei Tricotaje, Sorin Cigan crede că băieții lui ar fi putut câștiga mai clar. **„Puteam obține o victorie categorică, irosind patru oportunități de „unu la unu", prin Abrudean, Sas, Mariș și Cr. Luca. Am avut inițiativa. Ca atu al nostru aș sublinia pregătirea fizică. Există echipe mai slabe în serie decît C.S.M. Reșița, doar că aceasta suferă în privința omogenității. Evidențiez întreaga echipă, cu un plus pentru atacantul Cristi Luca și portarul Irimia."** - consideră „principalul" ineuan.

Rezultatele etapei a 18-a

Apulum Alba Iulia - Ceahlăul Piatra Neamț 3-2, Poli AEK Timișoara - FC Argeș 2-1, Gloria Bistrița - Universitatea Craiova 1-0, Farul Constanța - FCM Bacău 1-0, Petrolul Ploiești - FC Oradea 1-1, Dinamo - Steaua 2-1, FC Brașov - Oțelul Galați 0-1, Rapid - FC Național 0-1

Clasament

1. Dinamo	18	13	2	3	46-22	41 (+14)
2. Steaua	18	10	6	2	28-11	36 (+9)
3. Rapid	18	9	6	3	30-20	33 (+6)
4. Național	18	8	4	6	22-21	28 (+1)
5. Oțelul	18	7	6	5	17-15	27 (0)
6. Poli	18	6	8	4	20-21	26 (-1)
7. Apulum	18	7	5	6	22-27	26 (-1)
8. Craiova	18	6	6	6	20-21	24 (-3)
9. Gloria	18	6	5	7	21-26	23 (-7)
10. Farul	18	6	4	8	24-27	22 (-8)
11. Bacău	18	5	5	8	22-31	20 (-7)
12. Petrolul	18	4	6	8	22-22	18 (-9)
13. Brașov	18	5	3	10	20-30	18 (-12)
14. Ceahlăul	18	5	3	10	21-36	18 (-6)
15. FC Argeș	18	4	5	9	18-21	17 (-7)
16. Oradea	18	4	4	10	25-27	16 (-8)

Etapa următoare 2-4 aprilie: FC Argeș-Apulum, Oțelul - Rapid, Ceahlăul - Gloria, FC Național - Dinamo, „U" Craiova - Farul, FCM Bacău - FC Brașov, FC Oradea - Poli AEK, Steaua - Petrolul

Sdrobiș a urmărit meciul din tribună

Tehnicianul gazdelor, Ioan Sdrobiș a urmărit aproape întreg meciul din tribune. Motivul? „Părintele" -care a acuzat prestația arbitrilor- a fost eliminat de „central" pentru proteste. Faza care a declanșat nemulțumirea antrenorului Reșiței s-a consumat în min. 22. Decizia acordării loviturii de la 11 m a părut însă corectă, așa încât nemulțumirea antrenorului de la C.S.M. nu se poate cataloga drept justificată.

Doar un conducător în Valea Domanului

Vicepreședintele Adrian Nogea a fost singurul conducător „tricotor", care a urmărit pe viu izbânda băieților în Valea Domanului. Președintele Paul Fluieraș nu a mai ajuns pentru că la ora meciului era prins cu vizita la Ineu a colegei de partid, Mona Muscă, deputat PNL, în timp ce directorul executiv Dorel Cura s-a oprit la jumătatea drumului, la Timișoara. „Ciorică" a suferit o nouă operație cu laser la ochi, dar, asemenea șefului său, a ținut în permanență legătura pe telefonul mobil cu cei de la fața locului. Cura a spus că se aștepta la un succes al echipei, având în vedere evoluțiile bune din acest început de retur. Tocmai de aceea, succesul de la Reșița nu a prins nepregătită conducerea, care va oferi câte 5 milioane de lei fiecărui artizan al victoriei contra CSM-ului.

Luca a fost jucătorul meciului

Cel mai bun fotbalist al partidei s-a dovedit a fi Cristian Luca. „Vârful" formației din Ineu a marcat golul desprinderii, arătând iarăși calități de golgeter autentic. Grație acestora, este posibil ca negocierile cu F.C. UTA, intrate, la un moment dat, pe linie moartă să fie relansate iar jucătorul să îmbrace, în viitorul nu foarte îndepărtat, tricoul alb-roșu al „Bătrânei Doamne".

Grupaj realizat de Adrian Hărțău; Călin Mnerie

Baschet masculin

Victorie la limită, dar atât de binevenită...

West Petrom Arad - Asesoft Ploiești 70-69 (30-28, 13-14, 20-13, 7-14)

● Mai mult decât victorie

West Petrom a ținut neapărat să se impună sâmbătă, în disputa cu Asesoft Ploiești. Baschetbaliștii arădeni au înțeles că, pe lângă meciul în sine, existau implicații și de altă natură, fiind o confruntare de orgolii și ambiții. Pe care au câștigat-o. E drept, greu, dar meritat. Imaginea de după meci, având în prim plan bucuria celor prezenți a dat tuturor impresia că s-ar fi disputat o finală de Campionat Național.

● Cele mai bune garnituri

Ambii tehnicieni sârbi au introdus pe suprafața de joc ce au avut mai bun. Zarici, Petrovici, Moceanu, Mocanu și Haslett la gazde, Helcioiu, Alexe, Arnautovici, Zekovici, Toader de cealaltă parte. Cu precizarea că, antrenorul oaspete și-a permis să facă schimbări, să-i odihnească pe titulari, pe când Zarici ori Petrovici nici nu puteau visa la acest lucru.

● Petrovici, peste adversari

Fiecare atac al vizitatorilor s-a concretizat cu un coș, astfel că tabela arăta 3-9 (min. 3). Situație imediat remediată de Petar Petrovic i(secondat cu brio de Moceanu), care printre adversari înscrie nestingherit și 12-11 (min. 5).

● La rând, Arnautovici

Finalul sfertului a fost al aruncărilor de după linia de 6,25, Mocanu și Haslett de la gazde, respectiv Arnautovici, ce a reușit nu mai puțin de trei astfel de coșuri.Cum lui Vladimir Arnautovici îi mergeau „triplele", majoritatea schemelor l-a avut în prim-plan, iar căpitanul ploieștenilor nu a îndeplinit decât o formalitate. Până la un punct, însă. Cât privește evoluția scorului, a fost 36-37 (min. 16), 43-42 (min. 20).

● În avantaj, West Petrom

Echilibrul persistă până în min. 28, când jucătorii gazdă s-au distanțat la 60-53 (min. 28) și 63-55 (min.30). Bucuria era doar pentru moment fiindcă, era clar pentru toată lumea, că situația nu va rămâne așa, cunoscută fiind forța celor din Ploiești.

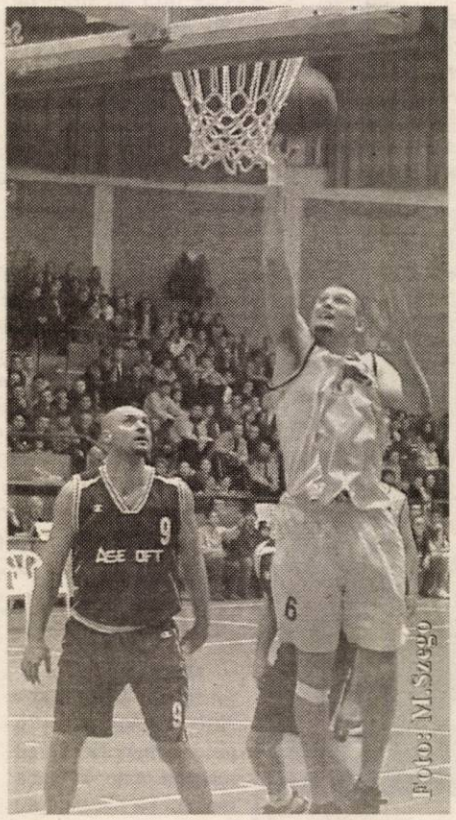

Tega Moceanu înscrie sub privirile lui Toni Alexe, rămas spectator la acea fază.

● Greșelile puteau să coste

A fost și zece puncte diferență (65-55, min. 31), după care a început cursa de urmărire a adversarilor. Pasele greșite, cele șapte minute de „secetă", erau să coste formația arădeană. Asesoftul nu a făcut decât să profite de acest lucru și să preia conducerea, 67-66(min. 38). Finalul nu putea fi decât incendiar. Cine avea să învingă? Răspunsul l-a dat Goran Zarici: West Petromul. Cu un coș de două puncte al conducătorului de joc, Zarici,a fost 68-67. Alexe punctează imediat pentru 68-69, West Petromul are atacul, însă Apostol îi fură mingea lui Betea și, înainte de finalizare, face pași. Repun gazdele, iar Zarici se duce până în coș, 70-69. Și, totodată, declanșează, o bucurie generală în tribune. Jocul colectiv al favoriților, care s-a bazat pe șase oameni, a fost peste individualitățile de la Asesoft. Deși, la fel de bine, scorul putea fi invers.

Formații și marcatori: West Petrom: Zarici 14, Dehelean, Moceanu 17 (1x3), Petrovici 17, Mocanu 11 (1), Haslett 8 (1), Laza, Iov, Dudaș, Boric, Betea, Shenai 3. **Antrenor** Predrag Badnjarevici. **Asesoft:** Blidaru, Helcioiu 14 (3x3), Szijarto, Pălâi, Morariu 6, Alexe 14 (2), Arnautovici 20 (4), Vereș, Apostol 7, Zekovici 6, Hartman, Toader. **Antrenor** Mladen Jojici.

Au arbitrat cu greșeli: Marian Oprea (Brașov) și Laszlo Bukaresti (Tg. Mureș).

Delegat FRB Ion Breza.

Grupaj realizat de Adela Ciolocoi

Părerea antrenorilor

„A fost un meci dificil, de mare luptă. Am fost norocoși spre finalul partidei, dar am și făcut un joc bun. E adevărat, am stat în șase jucători, dar sper să jucăm din ce în ce mai bine de la meci la meci. Ne așteaptă două confruntări foarte dificile, din care intenționăm să ieșim cu fața curată", a caracterizat, succint, Predrag Badnjarevici, antrenorul West Petromului, partida de sâmbătă. Mladen Jojici, tehnicianul echipei prahovene, a declarat că, gazdele au știut să profite de momentul psihologic existent la un moment dat, și acest lucru a contat mult în economia partidei.

Rezultatele etapei a 22-a

West Petrom - Asesoft Ploiești 70-69, Dinamo - Carbochim Cluj 96-83, Axiopolis Cernavodă - CSU Sibiu 64-94, Rapid - Elba Timișoara 70-65, Alexandria - BCM Pitești 0-20, Iași - Romradiatoare Brașov 78-66. Rompetrol a stat.

Clasament

1. Dinamo	22	22	0	1939-1412	44
2. Asesoft	21	17	4	2028-1426	38
3. West Petrom	**22**	**13**	**9**	**1707-1589**	**35**
4. Rompetrol	20	13	7	1589-1451	33
5. Elba	21	11	10	1741-1636	32
6. Sibiu	20	12	8	1753-1524	32
7. Cluj	20	11	9	1537-1495	31
8. Brașov	21	9	12	1420-1577	30
9. Pitești	21	9	12	1480-1573	30
10. Iași	20	9	11	1352-1417	29
11. Rapid	21	6	15	1294-1909	27
12. Cernavodă	21	3	18	1257-1678	24
13. Alexandria*	20	0	20	830-1477	20

*Saifcar Alexandria s-a retras din campionat

Runda următoare, 3 aprilie: Pitești - Iași, Elba - Alexandria 0-20, CSU Sibiu - Rapid, Carbochim - Axiopolis, Asesoft - Dinamo 74-83 (partidă disputată în devans), **Rompetrol - West Petrom Arad**

Baschet feminin

Și-au luat revanșa

B. C. ICIM Arad - CET Govora 71-57 (18-14, 11-13, 24-12, 18-18)

Baschetbalistele de la ICIM a pus punct sezonului regulat al C. N. cu o victorie. Și acest lucru a fost obținut nu în fața oricui, ci a echipei CET Govora, formație ce le-a învins de două ori în acest campionat. Chiar și fără miză, clasamentul fiind stabilit înainte de această rundă, se anunța un meci interesant, deschis oricărui rezultat. Cu toate acestea, până la pauză, ambele echipe au practicat un joc mediocru.CET Govora a stat în coasta gazdelor mai bine de 25 de minute, după care, arădencele nu au mai putut fi ajunse, încheind cum nu se poate mai frumos returul de campionat.

Cu excepția primului minut, când a fost 0-2 în favoarea vizitatoarelor, baschetbalistele antrenate de Dan Moraru au condus permanent pe tabela de marcaj. Angajată bine de către coechipiere sub panou, dar și fără a putea fi întrecută, Ildiko Nagy a avut o evoluție cum de multă vreme se așteaptă de la ea. De la 11-5 (min. 6) s-a ajuns la 16-14(min. 9), echipa vâlceană trecând, de câteva ori, ușor prin apărarea gazdă. Următoarele zece minute s-au disputat la fel, CET Govora menținându-se, încă, în spatele arădencelor. A fost 21-14 (min. 11), 25-18 (min. 16), 29-27 (min. 29). Și se anunța o parte a doua la fel de echilibrată.

Coca Nițulescu, omul de bază al vâlcencelor, reușește prima „triplă" în minutul 27 (40-39), altă dată având cel puțin patru aruncări de la distanță trecute în cont. Până aici s-a mers umăr la umăr, după care B. C. ICIM s-a distanțat treptat, dar sigur, ultimul sfert, practic, nemaicontând, vizitatoarele fiind chiar resemnate.

A fost 71-57 și zâmbete de bucurie pe fețele tutoror ce alcătuiesc B. C. ICIM. Pornită la drum cu șanse mici de a ocupa o poziție bună, formația noastră se află pe locul al II-lea, după campioana Livas Târgoviște și așteaptă play-off-ul. Unul pe care dorește să îl onoreze cum nu se poate mai bine.

Formații și marcatoare: B. C. ICIM: Perdei 4, Ciofu, Drăgoescu 10, Nagy 19, Moiseev 2, Matei-Tămaș, Părău 10, Grecu 20 (3x3), Șipoș 2, Grigoraș, Moroșan 4, Chirilă. **Antrenor** Dan Moraru. **CET Govora:** Georgescu 8, Gulpa 2, Nițu, Lazăr 6, Meszaros 10 (1), Duma 9, Sacerdoteanu 1, C. Nițulescu 10 (1), Ștefan, Voina, Iaroskha 11 (1). **Antrenor** Alexandru Moise

Au arbitrat cu greșeli: Radu Bucerzan (Timișoara) și Alin Roșu (Oradea). **Delegat FRB** Ion Breza (București)

Rezultatele ultimei etape

Magic Sibiu - „U" Cluj 48-67, Olimpia - Rapid 85-96, Someșul Dej - Sportul Studențesc 53-92, **B. C. ICIM - CET Govora 71-57,** CSU Oradea - Livas 37-78

Clasament

1. Livas	18	17	1	1483-995	35
2. B. C. ICIM	**18**	**14**	**4**	**1383-1033**	**32**
3. Cluj	18	13	5	1274-1063	31
4. Sportul	18	12	6	1260-963	30
5. Govora	18	11	7	1193-1034	29
6. Rapid	18	10	8	1211-1092	28
7. Olimpia	18	7	11	1204-1287	25
8. Dej	18	3	15	876-1331	21
9. Sibiu	18	2	16	816-1288	20
10. Oradea	18	1	17	840-1452	19

Minutul 41

Dan Moraru (antrenor B. C. ICIM): „A fost un meci greu. După patru partide lejere nu este ușor să evoluezi contra unui adversar de talia ta, la fel întâmplându-se în tur, când am pierdut la Vâlcea. Dacă antrenorul oaspete nu ar fi schimbat apărarea, din zonă, în om la om, diferența s-ar fi făcut mai greu. Ildiko Nagy a reușit cel mai bun meci din acest retur. Per ansamblu, procentajele lasă de dorit, dar e bine că am încheiat cu o victorie."

Alexandru Moise (antrenor CET Govora): Meciul, după cum se știe, nu a avut o miză. Am încercat diferite variante pentru o comportare cât mai bună în play-off. S-a greșit prea mult pentru niște jucătoare experimentate, mai ales că în față au avut o echipă tânără, dar bine pregătită fizic, în comparație cu noi."

Grupaj realizat de Adela Ciolocoi

„Europenele" de tir, o experiență necesară

Din greșeli se învață. Zicala se poate aplica în cazul trăgătorilor care ne-au reprezentat la Campionatele Europene de aer comprimat, desfășurate în Ungaria, la Györ. Pistolarii Andres Freer și Giorgiana Pintea nu s-au făcut, totuși, de rușine. Spunem acest lucru luând în calcul vârsta lor fragedă - 17 respectiv 16 ani. Cei doi arădeni au concurat la categoria juniori, cu sportivi de până la 20 ani, inclusiv. Handicapul a fost adâncit de armamentul adversarilor-net superior, de ultimă generație- și de experiența competițională a acestora. În cazul Giorgianei nu se poate vorbi despre așa ceva, ea fiind la prima ieșire în lume, fapt care a determinat un trac imens, greu de depășit. Pe acest fond, eleva Colegiului Tehnic de Construcții și Protecția Mediului a tras două decade slabe, de 86 de puncte, căzând considerabil în clasament. De cealaltă parte, Andres a fost deficitar mai ales la penultima decadă (89 puncte), altfel ar fi urcat simțitor în ierarhie. N-a fost deci să fie, dar bilanțul nu poate fi decât pozitiv. Ne referim aici la consecințe: doar prin confruntări numeroase, cu trăgători de elită, acești tineri au șanse să progreseze. Să nu uităm faptul că și la seniori, România a excelat în ultima vreme la pistol viteză, în probele de aer comprimat existând destule sincope, reflectate în rezultatele obținute.

Merită notat, pentru cunoscători, că punctajele realizate au fost extrem de bune. La masculin (60 focuri) s-au atins în calificări 580 de puncte iar la feminin (40 focuri), 381 puncte. Sportivii de numele cărora se leagă aceste performanțe sunt din Rusia - Alexei Gnidchenko respectiv Anastasia Poliakova. În ceea ce îi privește pe arădenii de la C.S.M. PAB, pozițiile ocupate la individual și pe echipe au fost următoarele: Andres Freer - locurile 33-34 la individual, cu 559 puncte (92, 93, 95, 95, 89, 95) și locul 11 pe echipe, alături de Sergiu Sauca, 567 puncte și Vlad Săcăleanu, 554 puncte; Giorgiana Pintea - locul 42 la individual, cu 355 puncte (86, 92, 86, 91) și locul 9 pe echipe, împreună cu Mihaela Ionica, 373 puncte și Laura Racolciuc, 366 puncte.

Giorgiana Pintea

Andres Freer

Poate cel mai mare perdant al acestor „europene" este Marius Cenădan. Federația a avut de ales între el și Andres la concursul din Ungaria, preferându-l pe ultimul pe baza argumentului că Marius Cenădan este axat acum pe pistol viteză și trebuie să se concentreze asupra competiției de la Wiesbaden, de la sfârșitul lunii. La felul în care s-a tras -cu punctaje foarte mari- este dificil, oricum, de crezut că respectarea obiectivului federalilor (o medalie la juniori), cu Marius prezent la Györ, ar fi fost posibilă.

Adrian Hărțău

Fotbal – Divizia D

Mureșul Zădăreni - UTA II 3-0 (1-0)

În condițiile în care a aliniat o „garnitură" formată în majoritatea ei din copii de 16-17 ani, echipa a doua a clubului fanion a Aradului nu a putut emite pretenții în deplasarea dificilă de la Zădăreni. Chiar și fără trei jucători de bază, I. Petcuț, Petre și Cotuna, gazdele au știut să-și pună în valoare experiența superioară, învingând la scor de neprezentare.

Totuși, partida nu s-a disputat într-un singur sens, băieții pregătiți de Radu George și Adi Ungur fiind destul de lucizi în prima repriză, ținând jocul departe de propriile buturi. Deschiderea de scor a venit în urma unei faze fixe, prin Ioja Volodea, care a reluat din cădere, cu capul, centrarea lui Olariu. Tinerii „textiliști" au aruncat multe baloane pe „vulpoii" din avanposturi, Hardău și Albeanu, acesta din urmă fiind - însă - foarte bine controlat, de multe ori la limita regulamentului, de către Țițca. Oricum, Cristi Albeanu era mai mult conectat la meciul de la Satu Mare, despre care, tot la zece minute, cerea amănunte de pe marginea terenului.

Repriza secundă de la Zădăreni a fost mult mai animată, bogată în faze de poartă și încheiată cu golurile siguranței pentru Mureșul. Oaspeții puteau egala situația în minutul 60, dar Hardău a șutat în Dușan din poziție de singur cu acesta. Treptat, gazdele s-au instalat definitiv în terenul utiștilor și după barele țintite de Văduva și Călin Alin au sosit și binemeritatele goluri. În minutul 74, Strugariu a făcut 2-0, după o frumoasă acțiune personală, pentru ca tabela să fie închisă de Călin Alin, care a marcat cu capul după centrarea lui Topor. Zi nefericită pentru liberoul oaspeților Iabloncic, care pe la mijlocul reprizei a doua a fost transportat la spital pentru o plagă pe tibia piciorului drept.

Rareori ne-a dat să vedem pe terenurile județului o manieră de arbitraj atât de curată și corectă practicată de tânărul Flavius Malița, ajutat în aceeași notă de Mihai Jivan și Alin Deac.

Formații: Mureșul: Dușan (Leric) - Țițca, Revnic, Pocei - Olariu, Călin (Donca), Văduva (Vasiu), Katona - Melnic - Ioja (Topor), Strugariu. **Antrenor:** Gabi Biro.

UTA II: Rus - Ghidescu, Iabloncic (Dudă, Brădean), Molnar - Iștoc, Anechitei, Toader, Covaci - Corlan - Albeanu, Hardău. **Antrenor:** Radu George.

Observator A.J.F.: Viorel Rachinoiu.

Călin Mnerie

Aqua Vest Arad-Victoria Nădlac 2-1 (1-0)

Vremurile când fotbaliștii erau văzuți prin uzinele sau fabricile unde erau angajați, doar în zile de salariu, au apus demult. Astăzi, jucătorii ligilor inferioare lucrează în ture istovitoare sau pe trei schimburi, prin penitenciare, ca jandarmi, vameși (caz, totuși, fericit) sau vând propria marfă sau pe a altora prin oboarele urbei. Când mai au timp, se gândesc și la un fotbal de agrement, dar nicidecum de performanță, indiferent că sunt antrenați de Cuedan, Riviș sau Gaica.

Pe o ploaie mocănească, cu jucătorii Gloriei în tribunele de la Șofronea, gazdele deschid scorul în min. 24, când centrarea lui Man este reluată cu capul în plasă de Balaj, în pofida unui marcaj incomod: 1-0. A. Moț centrează în min. 36 din lateral-dreapta în bara porții eficientului Szabo.

Mitanul secund nu se ridică peste calitatea îndoielnică a primului, dominarea ușoară a „vameșilor" lui Călin Fătu fiind contracarată prin incursiunile „argintului viu" Arhilie sau a raidurilor lui Man.

În min. 78, „patronul"din Vladimirescu dovedește că se pricepe și la fotbal, nu doar la muzică, Man șutând senzațional cu efect din lateral-dreapta 2-0. Valoarea artistică a partidei a fost dată de geniul lui Kukucska, care în min. 85 a trimis o lovitură liberă, contestată de gazde, de la 35 de metri în vinclul lui Szabo:2-1.

Aqua Vest: Szabo-Becan, Popa, Weirer-Moise, Ujvari (min. 90 Burada), Ursoi, Arhilie, Gherase-Man, Balaj. **Antrenor:** Viorel Purcel.

Nădlac: F. Moț-Măcean, Iftime, Vlădău-Cotuna, A. Moț, M. Moț (min. 84 Șule), Babău (min. 68 Fabian), Corbu-Kukucska, Gherman. **Antrenor:** Sandu Gaica.

Au arbirat foarte bine: Florin Dumitru la centru, asistat de Silviu Mocanu și Victor Ciurescu.

Observator A. J. F.: Mircea Toderici.

Sorin Cazan

Șoimii Lipova-Dacia Beliu 1-4 (1-1)

Doar o repriză au rezistat copiii Lipovei în fața revelației campionatului județean. Scorul a fost deschis repede, de Pele, care a transformat spectaculos în gol o lovitură liberă în min. 9. Jocul a decurs frumos, cu ocazii de gol de ambele părți, cei care marchează fiind oaspeții, prin Lup, în min. 40.

În repriza secundă, belenii, mai organizați și mai pragmatici, speculează prompt marile greșeli din apărarea Șoimilor și marchează pin Țica (min. 53), Alin Gligor (min. 61) și Șerban (min. 71). Gazdele revin în jos spre final, însă Drăgan și Tusa ratează bune ocazii de a marca.

Formații: Șoimii - Fișmaister-Sălășan, Braiț, Călin, Codreanu, Lazăr, Mitran, Drăgan, Pele, Tusa, Blaguescu. **Au mai jucat:** Szedlak, Moisa. **Antenor:** Ludovic Bubela. **Dacia:** Coraș-Șerban, Ciorba, Stan, Măgurean, Leucuța, Alin Gligor, Cosmin Gligor, Lup, Matei, Blidar. **Au mai jucat:** Țica, Mihoc, Petruț. **Antrenor:** Nicolae Pintilie.

Au arbitrat foarte bine: Cristian Trif-Nicolae Dehelean, Nicușor Forton.

Observator AJF: Marcel Vida.

Dorin Ocneriu

Gloria Arad - Voința Macea 3-0 (1-0)

Fotbaliștii echipei gazdă au repurtat sâmbătă o victorie care îi menține în cărțile promovării. Succesul s-a conturat însă destul de greu, pentru că Gloria și-a făcut singură viața grea, permițându-și să rateze două lovituri de la 11 m prin Cr. Berar (a apărat Avram) și Gyenge (alături de poartă). Astfel, după reușita lui Buruiană din min. 35, a domnit incertitudinea cu toate că superioritatea locală nu se prea punea sub semnul întrebării. Pe final, în minutele 90 respectiv 91 același Buruiană își descătușează echipa, izbutind hatt-trick-ul. Cu câteva minute înainte, portarul gazdelor, Dronca a văzut direct cartonașul roșu pentru o infracțiune comisă asupra lui Clepe.

Garnituri: **Gloria**: Dronca - Panin II, Ad. Vizitiu, Păcurar, Berar, Iftimie, Cosmin Brânduse (Mihali, min. 59), Ciprian Brânduse, Vlad (Barna, min. 46), Alin Mihai (Gyenge, min. 66, Boiți, min. 84), Buruiană. **Antrenor:** Mihai Petcuț. **Voința:** Avram - Șimăndan, S. Vuin, Duma, I. Vuin, Alb, Simon, Muntean, Filipaș, Clepe, Hornea. **Antrenor:** Florin Crișan.

Au arbitrat Mircea Bondar, Gabriel Hărduț și Robert Pantiș. Observator A.J.F.: Romulus Babău.

Adrian Hărțău

Rezultatele etapei a 18-a:

Mureșul Zădăreni - UTA II 3-0; Șoimii Pâncota - Romvest 1-0; Șoimii Lipova - Dacia Beliu 1-4; Universitatea Vinga - Înfrățirea Iratoșu 2-0; Gloria Arad - Voința Macea 3-0; Crișul Chișineu Criș Voința Mailat 0-5; Aqua Vest - Victoria Nădlac 2-1. Olimpia Bârzava a stat.

Clasament

1. Nădlac	17	13	1	3	41-11	40 (+13)
2. Gloria	17	11	5	1	39-14	38 (+11)
3. Zădăreni	17	9	3	5	28-18	30 (+3)
4. UTA II	17	7	7	3	25-16	28 (+7)
5. Beliu	17	7	5	5	28-23	26 (+2)
6. Aqua Vest	16	7	4	5	35-22	25 (+1)
7. Mailat	17	7	4	6	30-35	24 (-2)
8. „U" Vinga	17	6	5	6	36-25	23 (-4)
9. Pâncota	17	5	6	6	23-15	21 (-3)
10. Crișul	17	5	5	7	25-38	20 (-4)
11. Macea *	17	6	3	8	21-26	18 (-6)
12. Romvest	17	4	5	8	24-23	17 (-10)
13. Iratoș	17	4	3	10	17-42	15 (-9)
14. Bârzava	16	3	3	10	21-45	12 (-12)
15. Lipova	16	1	3	12	10-47	6 (-18)

• Vulturii Socodor s-a retras din campionat
* Echipă penalizată cu 3 puncte

Runda următoare (3-4 aprilie 2004): Iratoș - Criș, Mailat - Gloria, Macea - Pâncota, Romvest - Lipova, Beliu - Aqua Vest, Nădlac - Bârzava, Vinga Zădăreni. UTA II stă.

Concurs „Adevărul-Sport"

Publicăm astăzi ultimul talon de concurs din seria celor cinci ale ediției de primăvară-vară a concursului „Adevărul-Sport". Vă reamintim cele cinci întrebări:

1. Cine va câștiga campionatul Diviziei A la fotbal?

2. Pe ce poziție a clasamentului seriei a III-a a Diviziei B se va situa F. C. UTA la finele sezonului?

3. Care dintre divizionarele C arădene se va clasa cel mai bine la sfârșitul campionatului actual?

4. Numiți echipa care va triumfa în campionatul Diviziei D - Arad?

5. Precizați poziția pe care se va situa Baschet Club West Petrom Arad la terminarea Campionatului Național, ediția 2003/2004.

Toate taloanele colectate (minim - unul, maxim - nelimitat), fără a fi însă acceptate copiile xerox, vor fi introduse într-un plic și aduse personal la redacție ori prin intermediul poștei **(până cel târziu pe 2 aprilie a. c., data poștei)**. Nu uitați să menționați pe plic **„Pentru concursul Adevărul-Sport"**.

Vă dorim inspirație și succes!

Talon-concurs „Adevărul-Sport"

Răspunsuri:

1. _____
2. _____
3. _____
4. _____
5. _____

Nume și prenume: _____

Adresa: _____

Vârsta: _____ Telefon: _____

Futsal

FC Arad a rămas în Divizia A

Ieri, la Alexandria, echipa de fotbal în sală arădeană a câștigat barajul pentru menținerea în primul eșalon, îndeplinindu-și astfel obiectivul pentru acest sezon. Cu Burtea și Beserman în mare formă, FC Arad nu le-a oferit nici o șansă celor de la Contorex Cluj, impunându-se la o diferență de scor ce ne scutește de alte comentarii. A fost 10-2, prin golurile semnate de Burtea (4), Beserman (2), Cean (2), Militaru și Arși, ambele puncte clujene venind până la pauză, când avantajul arădenilor a fost minim, 3-2. Cealaltă partidă de baraj s-a încheiat cu victoria cu 4-2 a celor de la CS3 București în fața lui Moldocor Piatra Neamț.

Pentru campionatul viitor, căpitanul echipei, Raoul Burtea promite o schimbare la față, pentru ca cel puțin emoțiile din acest sezon să fie eliminate. Se anunță și o restructurare masivă a lotului, câteva dintre noile „piese" putând fi urmărite la lucru încă de la sfârșitul acestei săptămâni, când FC Arad va evolua în prima fază a Cupei României. Până atunci, însă, singura certitudine este numirea în funcția de administrator delegat a lui Mircea Macavei.

C. Mnerie

Rugbiștii arădeni se pregătesc de întâlnirea cu Sauton

Peste șase zile se va juca din nou pe puncte și în Superliga Națională de Rugby. Băieții lui Ovidiu Șerban sunt așteptați la București atât de campioana en titre Steaua, cât și de antrenorul „stejarilor" Phillippe Sauton, care are în vederi câțiva jucători arădeni. **„Chiar dacă ne va fi foarte greu să producem surpriza, sperăm măcar să facem o figură frumoasă. Avem câțiva jucători care merită convocarea în națională. Sper să-i vadă și Sauton"** - a spus Șerban.

Delegația echipei Contor Zenner CSU Aurel Vlaicu Arad va pleca în dimineața de vineri spre Capitală. Din lot va face parte și Valentin Ursache, recuperat în timp record după operația la genunchi suferită în luna februarie. Vor lipsi în schimb Paraschiv, Flentea, Viașu și probabil Cătescu, nerefăcut complet după o accidentare la mână.

C. Mnerie

Primul PARIU POLITIC, public

Subsemnatul, F. ONEŞ, Candidat independent la fotoliul de Primar independent al ARADULUI la alegerile locale, **anunţ pe curajoşi** (membri PRM, PUNR şi UVR) **amatorii de chilipiruri şi pe cei cu DARE DE MÂNĂ**

PARIU

Până la 31.04.2004, în Piaţa Pompierilor din raiul convieţuirii paşnice interetnice şi paradisul religiilor (Arad) va fi instalată pe SOCLU, opera statuară zisă a LIBERTĂŢII (Hungariei Milenare).

- **Preţul pariului** 200.000 lei/capita
- **Loc depunere garanţie:** Cafeneaua STOKY din Piaţa Avram Iancu, al cărei administrator este onorabilul domn N. STOCHER
- **Oferta este valabilă** până la 18.04.2004.

Din pariul câştigat

O parte îl voi folosi în campania electorală.

O altă parte îl voi da CERŞETORILOR şi locatarilor AZILULUI DE NOAPTE, care îndeplinesc două condiţii:

a) Să aibă domiciliul stabil în ARAD, Zalău sau Gurahonţ
b) Să aibă asupra lor chitanţa de plată a taxei locale „TAXĂ PENTRU UTILIZARE DOMENIU PUBLIC"

Fac excepţie cerşetorii, vagabonzii şi prostituatele din Gara CFR şi cei care au aprobarea administraţiei religiilor sau cultelor să cerşească pe căile de acces în localurile de cult sau în incintele acestora.

Suma câştigată o voi fiscaliza la Direcţia Fiscală a Primăriei Arad, condusă de dl. ec. Neamţiu Pavel.

Cu o altă parte din bani **voi constitui o societate în nume colectiv (SNC) cu obiect de activitate pariuri politice, al cărui regulament îl voi concepe şi redacta cu ceilalţi parteneri ai SNC-ului.**

Repet că nu doresc să-mi semneze lista şi nici să mă voteze PROŞTII.

Telefon NON STOP 0740-85.82.38 şi 256.378.

ONES, sălăjan, prunc de ţăran, fost milițian.

(4127505)

Societatea internaţională
PAGINI AURII S.A.
angajează pentru filiala Arad

PAGINI AURII
GOLDEN PAGES

Junior Sales Representative

Candidaţii trebuie să îndeplinească următoarele condiţii:

1. **Preferabil studii superioare.**
2. **Domiciliul stabil în Arad.**
3. **Abilităţi de comunicare, organizatorice şi atitudine pozitivă.**
4. **Disponibilitatea pentru deplasarea temporară în afara filialei.**
5. **Permis de conducere categoria B.**
6. **Experienţa anterioară în vânzări este apreciată dar nu este necesară.**

Pe perioada ocupării aceastei poziţii societatea nu oferă maşină de serviciu.

Vă aşteptăm să vă alăturaţi unei echipe tinere şi dinamice.

Trimiteţi un *Curriculum Vitae*, în limba română, până la data de 09.04.2004 pe adresa PAGINI AURII S.A., Bd. Timişoara nr. 5, sector 6, Bucureşti, prin fax, la numărul 021-20 20 929, sau e-mail: sales@paginiaurii.ro în atenţia Departamentului de Resurse Umane (cu specificaţia obligatorie a codului de post 013)

Numai candidaţii care îndeplinesc condiţiile cerute vor fi contactaţi.

(4376582)

MATROS 2000 **vă oferă 5% reducere la**

PODELE LAMINATE

LAMBRIURI MDF şi PVC
TAVANE POLISTIREN

până în 30 aprilie 2004 şi...

FOLIA IZOLANTĂ de 3 mm GRATIS!!!

Tel: 0257-349.888, 0744.755.786
Arad, Calea Aurel Vlaicu nr. 28-32 | lângă stadionul UTA

(c.67/2003)

PROGES
pentru amenajări interioare

str. Dorobanţi nr.55
Tel.: 0257/282.021

PARCHET LAMINAT - CLICK

de la **167.000** lei/mp*

LAMBRIURI PVC, TAVANE POLISTIREN, GLAFURI

PROMOŢIA LUNII!!!
FOLIE GRATUITĂ

*fără TVA

(c.10/2004)

---

s.c. Romfilms s.r.l. ARAD

Producătorul foliei termocontractibile

Angajează operatori mase plastice

Responsabilităţi:
- atitudine pozitivă privind asimilarea şi deprinderea cunoştinţelor şi procedurilor
- operarea pe maşini de produs folie
- manipularea produselor finite şi a materialelor

Cerinţe:
- studii medii sau superioare
- cunoştinţe operare calculator
- seriozitate, dinamism

Avantaje: limba engleză, experienţă în domeniul electromecanic.

Se oferă salariu atractiv. Interviurile vor avea loc în data de 01.04.2004, CV-urile se pot depune la sediul firmei din **str. Nicolaus Lenau nr. 17 Arad, tel./fax. 0257/278.400, 288.510**, e-mail **romfilms@arad.ro**, până la data de **31.03.2004.**

(4376581)

TMS-RO

TERMICE MONTAJ SERVICE
Importator direct calorifere KORAD-SLOVACIA
comercializează:

- **centrale termice pe gaz**
- **cazane pe combustibil solid**
- **teavă si fitinguri din polipropilenă**
- **teavă si fitinguri din cupru si alamă**
- **robineti**
- **filtre si alte accesorii**

(c. a. 19/2004)

Oferim conditii avantajoase pentru instalatori!

Sediul:Calea A. VLAICU nr.241 Tel:0257-349.925 Tel/Fax:0257-349.924
Depozit:Calea 6 Vânători nr.1-3 Tel:0257-270.255

PIAŢA NOUĂ

lângă Piaţa Catedralei

Deschisă din 1 decembrie 2003, vă aşteaptă la cumpărături

Preţuri fără concurenţă la următoarele produse:

îmbrăcăminte, încălţăminte, instalaţii sanitare, uz gospodăresc

*** FAST FOOD - BAR - GRUP SANITAR**
toate la standerde EUROPENE

Modernă şi civilizată !

(C.A.19/2004)

Grup textil francez recrutează pentru filiala din Arad

RESPONSABIL contabilitate şi logistică

Cerinţe:
- Contabilitate primară cu utilizarea programului Ciel
- Declaraţii sociale şi fiscale sub controlul unui cabinet contabil de expertiză
- Raportări pentru Grup
- Administraţie şi operaţiuni vamale
- Este necesară experienţa anterioară în aceste domenii
- Limba franceză este indispensabilă

Trimiteţi CV cu poză prin poştă la: **Societatea Gontard - Central Business Park - Calea Şerban Vodă 133 - Bucureşti, sectorul 4.**
Prin fax: **021-335.68.38**
Prin e-mail: **lgontard@gontard.ro**

(4127496)

CAMERA DE COMERŢ, INDUSTRIE ŞI AGRICULTURĂ A JUDEŢULUI ARAD
EXPO ARAD INTERNAŢIONAL

EXPO ARAD INTERNATIONAL

DORIŢI SĂ FIŢI CUNOSCUT?

NOI AVEM SOLUŢIA!

VREŢI SĂ VĂ PROMOVAŢI?

Participaţi la:

TÂRG DE PAŞTE

Târg de bunuri generale:
modă, încălţăminte, marochinărie, sticlărie, cosmetice, jucării, bijuterii, cadouri, electrocasnice, telecomunicaţii

2-8 APRILIE 2004

PREŢURI ATRACTIVE!

(c.75/2004)

EXPO ARAD INTERNAŢIONAL ŞOS. ARAD - NĂDLAC, FN
Tel.:0257-216 520; Fax: 0257-216 521; E-mail:expo1@ccia-arad.ro; Manager de proiect: Marilena NAE

DARO logistic s.r.l.

Reprezentant unic al firmei DAKON-CEHIA comercializeaza cazane pe combustibil gazos si cazane pe combustibil solid toate tipurile otel, fontă, ardere pirolitică.

OFERTA LUNII MARTIE

- **la fiecare cazan pe combustibil solid comandat primiti un calorifer de baie gratis**

ADRESA: Calea Aurel Vlaicu Bloc Z27
TELEFON:0257-289.733

(C.19/2004)

S.C. STUDIO FRG S.R.L.

Relații la sediul din:
VLADIMIRESCU, Str. Gării nr. 59
Tel. 0257-514.931, 0740.189.599

Execută la comandă
- ferestre din lemn stratificat pentru geam termopan
- uși interioare, exterioare
- scări interioare din lemn
- mobilier din lemn masiv sau PAL melaminat
- podele, lambriuri

(4127475)

Academia Cisco Universitatea „Aurel Vlaicu" Arad

Tel. 283.010; 211.060; 0745-581.110; 0723-350.429; 0722-700535; 0741-093.117

Organizează CURSURI cu acreditare internațională:

CISCO-CCNA - bazele funcționării și administrării rețelelor de calculatoare LAN și WAN (Internet); Fundamentals of Java Programming - fundamentele programării moderne orientate obiect în limbajul Java; Fundamentals of UNIX - bazele operării și administrării sistemului de operare UNIX. (3928743)

FDFEE Banat-SDFEE Arad

a fost emisă Hotărârea de Guvern privind modul de restituire a taxei lunare pentru serviciul public de televiziune.

ANUNȚĂ TOȚI CONSUMATORII, PERSOANE FIZICE (consum casnic), că urmare a acestei HG

TOȚI CONSUMATORII, PESOANE FIZICE (consum casnic) **care nu au deținut receptoare de televiziune** și care în perioada 01 februarie-31 iulie 2003 au achitat această taxă, în baza HG 186/2003

SUNT RUGAȚI SĂ SE PREZINTE LA SEDIILE CENTRELOR și Formațiilor de Relații cu Clienții de care aparțin, **până în data de 31.03.2004,** cu actul de identate, pentru a completa o declarație pe proprie răspundere în scopul restituirii contravalorii acestor taxe. (4376572)

S.C. „MIOCAR" SRL

Str. Decebal nr. 2-4
Cam. 121 tel. 285.915

acordă ÎMPRUMUT pentru locuințe, teren etc.

Cu dobândă 6% pe an până în 100 luni rambursabil de la 300 euro la 20.000 euro.

(4127502)

În atenția farmaciilor aflate în relație contractuală cu CAS Arad

În situația în care **la farmacia dvs. se prezintă pacienți cu prescripții medicale cu seriile AR 000000938-AR 000000950 și MR 000420751- MR 000421451,**

SUNTEȚI OBLIGAȚI să blocați onorarea acestora și să anunțați de urgență Casa de Asigurări de Sănătate Arad și cea mai apropiată secție de poliție.

(4376580)

DAEWOO TE PUNE LA ÎNCERCARE!

Până în 31 martie 2004 beneficiați de un

DISCOUNT GENERAL de 400 EURO

la toate modelele **Matiz**

La discountul general DOAMNELE beneficiază de o REDUCERE suplimentară de încă **5%**

Astfel puteți achiziționa modelul de bază la numai **4340 EURO** cu toate taxele incluse!

(3928334)

DAEWOO AUTOMOBILE ROMANIA

FRANCKMAR S.R.L. Dealer unic autorizat al județului Arad - Str. Andrei Saguna, nr. 16 - Calea Aurel Vlaicu, bl. Z27 - Tel: 251179

Producător-distribuitor în domeniul instalațiilor sanitare (radiatoare de oțel)

angajează reprezentant zonal pentru zona Banat

Cerințe:
- studii superioare
- experiență în vânzări obligatorie
- permis de conducere categoria B

Se oferă:
- pachet salarial atractiv
- mașină de serviciu
- telefon de serviciu

(4376575)

Se primesc CV-uri la **fax 0251-457.214** sau la e-mail la **info@minteger.ro**. Doar cei selecționați pentru interviu vor fi contactați.

Lukas Construct SRL

Tel.: 256.119, 0723-273.746, fax: 270.711
e-mail: lukas@dntar.ro

EXECUTĂ:
- HIDROIZOLAȚII și TERMOIZOLAȚII
- PARDOSELI industriale epoxidice
- LUCRĂRI TINICHIGERIE
- TRATAMENTE ANTIIGRASIE
- FINISAJE interioare
- TÂMPLĂRIE lemn, RAȘCHETĂRI etc.

VINDE membrană bitumată pentru hidroizolații.

(3928704)

s.c. A.S.A. Arad Servicii Ecologice S.R.L.

operatorul Rampei Ecologice de Deșeuri anunță:

Începând cu data de **01.04.2004 până la 01.05.2004, depozitarea deșeurilor din construcții** (moloz din zidărie, bucăți beton simplu, țigle, cărămizi etc.) **este gratuită pentru toți clienții firmei, companii de construcții și persoane fizice.**

Adresa rampei: Șoseaua de Centură Nord F. N., lângă CET Arad.

Detalii și informații suplimentare la telefon: 0788-522.793; 0788-576.650, luni-vineri, între orele 8,30-16,30. (4127503)

FIRMĂ STRAINĂ

de mijloace și consumabile de igienă și curățenie pentru clădiri instituționale (centre de afaceri, hoteluri, spitale, fabrici, magazine, restaurante).

REPREZENTANT ZONAL DE VÂNZĂRI

Se oferă:
- salariu de start;
- comision diferențiat;
- automobil sau regie pt. automobilul propriu;
- telefon de serviciu.

Cerințe:
- experiență în vânzări;
- permis auto.

Vă rugăm trimite-ți C.V.-ul la fax: 021-323.83.46
sau e-mail: fimex.ried@aon.at

(3761214)

CG & GC® Soluții Integrate IT&C — CADOUL

Hands free • Husă • Încărcător auto

ÎL ALEGI SINGUR

Drepturi de autor © 2000, Nokia Mobile Phones. Toate drepturile rezervate.

***) Prețurile nu includ TVA și sunt valabile doar pentru abonament la Connex. În limita stocului disponibil.*
**) Clienții cu domiciliul în județele ALBA, ARAD, BIHOR, BISTRIȚA NĂSĂUD, BRAȘOV, COVASNA, CLUJ, HARGHITA, MARAMUREȘ, MUREȘ, SĂLAJ, SATU MARE, SIBIU, IAȘI, BACĂU, SUCEAVA, BOTOȘANI, NEAMȚ și VASLUI vor beneficia de o reducere de 10$ (fără TVA) la telefonul Motorola C350L, în baza prezentării la punctul de vânzare a unui cupon de reducere promoțională, tipărit în machetele de presă Connex și pe fluturașii promoționali Connex. Această reducere se aplică la prețul de vânzare Motorola C350L cu abonament Connex. Pentru un abonament Connex cu telefon Motorola C350L se acceptă un singur cupon de reducere.*

OFERTA CONNEX
- 50% reducere la abonament până la sfârșitul anului (31 decembrie 2004).
- 20 de minute gratuite, lunar, pe viață.
- În plus, după primul an de contract, ai până la 30 de minute gratuite în rețea, lunar, pe viață.
- 50% reducere la prețul cartelelor Kamarad și Connex Go!

Ofertă valabilă până la 19 aprilie 2004.

DEALER CONNEX

B-dul Revoluției nr. 42, Tel: 0257-250.604, e-mail: cgarad@cg-gc.ro
www.cg-gc.ro 0722.55.77.99 www.gsm4all.ro

(4377041)

ANIVERSĂRI

Azi, când în cununa vieții un nou trandafir își deschide petalele, îi dorim dragei noastre dragi,

MIRELA PĂCURARIU MOȚIU

ani mulți, deplină sănătate și multă fericire. Fiul SILVIU, soțul PUIU, tăticuțul TIMI, mama STELA, soacra LENUȚA, verișoara ANCA și unchiul MIRCEA.

VÂNZĂRI APARTAMENTE O CAMERA

Vând apartament 1 cameră, bucătărie, baie + teren 108 mp, la casă, super occidental, 16.500 Euro, zona Podgoria. Telefon 0723.992.371. (5929)

VÂNZĂRI APARTAMENTE DOUĂ CAMERE

Vând apartament central (în casă), 2 camere + dependințe. Telefon 0745.315.895. (6324)

Vând 2 camere, Maiakovski, parchet, faianță, termopan, S = 74mp, etaj 3, 27.500 Eu. Telefon 286743, 270856, 0766.231.477. (5643)

Vând 2 camere, confort I, Vlaicu, 15.800 Eu și 3 camere Vlaicu, recent renovat, 17.500 Eu, S = 65 mp. Telefon 0766.231.477, 270856, 286743. (5643)

Vând 2 camere în casă, ultracentral, 48 mp, 14.000 EU, proprietate. Telefon 213192, 0722.257.409. (5760)

VÂNZĂRI APARTAMENTE TREI CAMERE

Vând apartament 3 camere, 2 băi, 2 balcoane, Alfa, preț 22.000 Euro. Telefon 0788.576.856. (6255)

Vând apartament la casă 3 camere, bucătărie, living, garaj, suprafața 180 mp, front stradal 15 m, 2 băi, posibilitate mansardare, str. Barabas Bela (fostă Afinelor). Telefon 0722.692.973. (4130)

Vând 3 camere, Intim, bloc nou, 8/10, clima, 34.000 Euro. Telefon 253364; 0722.257.409; 0788.253.364. (5760)

De vânzare apartament 3 camere. Telefon 338594. (5105)

Vând apartament 3 camere, 2 anexe, baie, grădină, Grădiște (1/2 din casă), 26.000 Euro. Telefon 0722.898.543. (5929)

Vând 3 camere, confort I, Vlaicu, parchet, garaj, S = 102 mp, 24.500 Eu. Telefon 286743, 270856, 0766.231.477. (5643)

Ocazie! Vând 3 camere, confort I, Vlaicu, îmbunătățit, garaj, 20.000 Eu. Telefon 286743, 270856, 0766.231.477 (5643)

VÂNZĂRI APARTAMENTE PATRU CAMERE

Vând (schimb cu casă) apartament 5 camere, Micălaca, complet decomandat, clima, 2 băi cu vană, 2 garaje, 2 balcoane. Telefon 0740.907.366. (6007)

Vând apartament 4 camere, 2 băi, Alfa, preț informativ 28.000 Eu. Telefon 0722.731.415, 0722.597.542. (6337)

VÂNZĂRI CASE

Vând casă (sălaș) pe șoseaua Pecica, teren 7.915 mp, bun pentru privatizare. Telefon 216517. (3428)

Vând casă + 1.000 mp teren, pe centura din Gai. Telefon 0744.785.497. (4864)

Vând casă cu grădină în CERMEI, nr. 322, la strada principală. Teleofn 370140, 210066, 0745.117.743.

Vând sau schimb plus diferență, casă mare, stil occidental, str. Stan Dragu, nr. 1, colț cu Ștefan cel Mare, Aradul Nou. Telefon 0745.862.042; 287773. (5807)

Vând jumătate vilă, 3 camere, hol, bucătărie, baie, pivniță, 168 mp, curte și grădină, central, Legea 112, preț negociabil. Telefon 0257 - 262508; 0257 - 279655, mobil 0722.856.180; 0744.961.700. (6140)

Vând casă în Curtici, central, gaz, apă curentă, încălzire proprie. Telefon 464236 - seara; 0721.687.936. (5398)

Vând casă, 4 camere, bucătărie, o baie, preț negociabil. Telefon 280419. (6286)

Vând casă la Sânleani, 35.000 Euro, negociabil. Telefon 381823. (6309)

Vând casă tip vilă, central. Telefon 338594. (5105)

De vânzare casă cu teren mare, în Curtici. Telefon 338594. (5105)

Vând casă independentă 65 mp, gaz, 3 familii, ultrarenovată, Rusu Șirianu, 35.000 EU. Telefon 213192; 0722.257.409; 0788.253.364. (5760)

Vând casă în Conop, județul Arad. Informații telefon 557187. (6264)

Vând casă Covăsânț, preț negociabil. Telefon 385165; 389279. (5686)

Vând 2 camere + teren în ȘEITIN, 3.800 Euro. Telefon 0726.628.664. (5929)

Vând casă, Bujac, 3 camere, cărămidă, 250 mp, teren, 20.000 Euro. Telefon 253364; 0722.257.409; 0788.253.364. (5760)

Vând casă 3 camere, bucătărie, baie, anexe, grădină, localitatea Ghioroc, nr. 74. Telefon 461102, luni-vineri. (5936)

Vând casă 4 camere singur în curte, Caragiale, accept variante, preț 79.000 EU. Telefon 0722.349.504. (6139)

Vând casă 4 camere, Vlaicu, necesită reparații sau schimb, preț 37.500 Euro, negociabil. Telefon 0722.349.504. (6139)

Vând CASĂ cu GRĂDINĂ, ultracentral, în STAȚIUNEA MONEASA. Informații telefon 0742.583.794. (Sebiș. 44)

Vând casă pe str. Ursului (A. Vlaicu), 150 mp, 500 mp grădină, 2 apartamente 4 camere, 2 bucătării, 2 băi, încălzire centrală, proaspăt renovată, telefon ISDN, cablu Internet, intrare auto, garaj, curte betonată, bucătărie de vară, ideal și pentru birouri. Relații telefon 0745.774.619. (6369)

VÂNZĂRI SPAȚII

Vând HALĂ 380 mp + teren aferent 500 mp, betonat. Telefon 0724.219.351. (6098)

Vând SPAȚIU AMENAJAT, str. Lacului. Telefon 0722.810.067; 232696. (6378)

VÂNZĂRI TERENURI

Vând 8.000 mp intravilan, toate utilitățile (ideal construcție hală). Telefon 0740.907.366. (6007)

Vând două terenuri alăturate, 455 mp fiecare, 15x30, Bujac, neinundabil, str. Alunului, 6.500 Euro/teren. Telefon 0723.273.749. (6278)

Vând teren, 4.890 mp (fostă vie), în zonă de agrement, Valea Crucii - Păuliș. Telefon 0745.315.895. (6324)

Vând pământ în Curtici. Telefon 0257 - 468382, 0745.621.050. (6034)

Vând teren intravilan, Gai, 1.200 mp. Telefon 275582. (6162)

Vând teren intravilan Arad, 1.250 mp. Telefon 227001. (6163)

VÂNZĂRI AUTO

Vindem Dacia 1310 an fabricație 1996, stare bună, 83.000 km, culoare metalizată gri-petrol, vizibilă la sediul redacției „Adevărul" (B-dul Revoluției nr. 81). Informații la tel. 281.802.

Vând (prin dezmembrare) AUDI 80 (butoiaș). Telefon 0745.410.601.

Vând BMW 520i, an 1997, full extra, înmatriculat, preț 10.000 Eu. Telefon 0788.606.564. (6086)

Vând Peugeot 406, 2000 benzină, an 1996, înmatriculat, airbag-uri, climatronic, jenți aluminiu, preț 6.600 Eu. Telefon 0744.606.564. (6086)

Vând Dacia 1310, 1990, stare bună, 1.000 Euro, negociabil. Telefon 0721.874.275; 258890. (5778)

Vând Golf IV TDI, Variant, an 2000, vama plătită, 10.800 Euro, negociabil. Telefon 0721.874.275; 258890. (5778)

Vând Oltcit, an 1989, motor 1.300 cmc, stare foarte bună, 450 Euro, negociabil. Telefon 0744.834.010. (5868)

Vând Matiz, model unicat, an 2001, Euro III. Telefon 0740.093.973. (5875)

Vând Tico, an 1999, preț 2.950 Euro, negociabil. Telefon 0724.250.145. (5877)

Vând Mercedes 124, an fabricație 1992, stare impecabilă. Telefon 0722.214.435 sau 275500. (5979)

Vând RABA 16 tone, carosată, 1991, tahograf, limitator, remorcă, 8.700 Euro. Telefon 0744.760.667. (5254)

Vând combină C14, stare de funcționare. Telefon 326125. (Ag. Ineu, 101)

Vând Dacia SuperNova, 2001, 3.800 Euro, negociabil. Telefon 0723.265.722. (6294)

Vând Cielo, 1998, toate îmbunătățirile. Telefon 276466 sau 0788.397.414. (6270)

Vând DACIA 1310, an 1989, din CEHIA, cu acte pentru recarosare, cutie 5 trepte. Telefon 0740.537.831, Arad. (6268)

Vând Dacia 1310, an 1990, numere noi, VT, asigurare, 975 Euro. Telefon 0723.045.296. (6284)

Vând tractor, remorcă, plug, disc. Informații telefon 255625; 251003; 228076. (6288)

Vând remorcă 7 tone, stare foarte bună. Telefon 0744.127.307. (5566)

Vând tractor U 651, neînmatriculat, în stare bună de funcționare, preț 2.800 Euro sau schimb cu U 445. Telefon 0722.220.913. (6160)

Vând Nissan Terrano II, an 1995, clima, alarmă, 5 uși, 2,5 TD, 10.000 Eu; Grand Cherokee, an 1996, avariat, 7.000 Eu. Telefon 0724.249.849. (6096)

Vând Opel Rekord 2.3 D, 1978, 1.200 Euro, negociabil. Telefon 286069; 0744.767.315. (5978)

Vând tractor U650 și disc 2.2, negociabil. Telefon 413004; 0745.307.645. (6259)

Vând Opel Vectra, model 1992, Turbo Intercooler, preț 4.900 Eu, negociabil. Informații la telefon 310850, după ora 16 sau 0744.776.678. (Sebiș, 45)

Vând camion Saviem carosat, 1.200 Eu. Informații telefon 462905, seara. (Sântana, 14)

Vând Dacia Solenza Standard, culoare albă, preț 4.400 Euro, negociabil. Informații telefon 0740.042.351. (Lipova, 91)

Vând tractor DTC, 110 CP, cu plug, U650, cu plug, remorcă și pac. Telefon 326115. (Ineu, 117)

VÂNZĂRI ELECTRO

Vindem CASE MARCAT FISCALE, CONSUMABILE, CÂNTARE ELECTRONICE, str. Vicențiu Babeș, nr. 22 A. Telefon 211211, 281188. (2044)

Vindem CASE de MARCAT, CÂNTARE ELECTRONICE, CONSUMABILE, pe strada I. L. CARAGIALE nr. 22. Telefon 272727; 282829. (3717)

NOU! Fără DOBÂNDĂ, fără GIRANȚI, fără AVANS, VÂNZĂRI în RATE: ELECTROCASNICE second hand, ANVELOPE și MOBILĂ la COMANDĂ. Telefon: ARAD - 259339, 0744.706.321; LIPOVA - 563027; 0744.796.542. (5820)

Vând TV COLOR, MAȘINĂ AUTOMATĂ DE SPĂLAT, foarte ieftin și garanție. Telefon 275277. (4864)

Vând CONGELATOR, COMBINĂ FRIGORIFICĂ și FRIGIDER, foarte ieftin și garanție. Telefon 275277. (4864)

Vând la PREȚURI FOARTE MICI și NEGOCIABILE: MAȘINI de SPĂLAT AUTOMATE, TV COLOR, COMBINE FRIGORIFICE, CONGELATOARE, FRIGIDERE, LĂZI. Calea Radnei 225. Telefon 259339; 0744.706.321. (5820)

Vând (2 rate) MAȘINI SPĂLAT automate; TV COLOR, modele noi. Telefon 251392. (5816)

Vând computer Sony Palm, nou, cu program tâmplărie PVC. Telefon 0744.568.863. (5969)

Vând diverse tipuri de TELEVIZOARE COLOR, garanție, preț 1.900.000. Str. Bogdan Voievod nr. 20. Telefon 349908; 0766.776.369. (6205)

Vând TV COLOR MAȘINI SPĂLAT AUTOMATE, FRIGORIFICE, garanție. Telefon 233511. (6257)

Vând telefoane Nokia 3310, 3410; Alcatel 512, 311. Telefon 0740.801.027. (6266)

Vând 2 aparate cafea Saeco. Telefon 0721.411.305. (6367)

VÂNZĂRI DIVERSE

Vând BANZIC vertical DEBITAT BUȘTENI, cu linie + căruț + motor, preț 1.000 Euro, negociabil. Informații comuna ARCHIȘ nr. 48. Telefon 323583.

Vând familie STRUȚI, ouătoare. Telefon 380071; 0722.417.397. (6379)

Vând PLASĂ GARD ZINCATĂ; CUIE; RABITZ; toată gama de SÂRME, BURLANE și CETĂRNE; ELECTROZI; ȘCOABE; TABLĂ, etc. Str. Vrabiei, nr. 4. Telefon 289997, 0744.289.997, 0721.474.980. (5293)

Vând POMI ALTOIȚI și TRANDAFIRI. Familia OLOIERU, sat CUVIN, nr. 210. Telefon 461064; 0744.174.785. (3470)

Vând POMI FRUCTIFERI și ORNAMENTALI, trandafiri, sământă lucernă, din PEPINIERA POMICOLĂ DOROBANȚI. Informații: ing. GLIGOR CAZAN, telefon 535001 sau 0744.519.481. (2545)

Vând POMI FRUCTIFERI, ORNAMENTALI, MAGNOLII, TRANDAFIRI, DOROBANȚI - KISS. Telefon 0745.839.884. (4277)

Vând PLAPUME, import GERMANIA, calitate deosebită, 200.000 lei/ buc. Telefon 0745.802.348. (5261)

Vând POMI FRUCTIFERI, trandafiri, tuia, arbori ornamentali, localitatea DOROBANȚI, Sarusi Iosif. Telefon 535058; 0744.635.011; 0744.301.119. (Ag. UTA, 250)

Vând urgent geamuri + uși, în stare perfectă. Telefon 0745.862.042. (5807)

Vând mobilă bucătărie, sufragerie, dormitor și colțar, stare foarte bună. Telefon 0257/228936, str. Mărășești nr. 12-14 (în curte). (5969)

Vând UTILAJE TÂMPLĂRIE PVC, noi, (linie completă). Telefon 0744.568.863. (5969)

Vând mașină de sfărmat porumb, acționată la priză tractor, alimentarea se face cu bandă proprie având și selector. Telefon 0744.953.240. (Sântana, 12)

Vând camere supraveghere color, transmisie radio, foarte micuțe. Telefon 0740.848.239. (5737)

Vând apartament 3 camere Șaguna 97, vitrină frigorifică, presă zahăr cubic, foarte ieftine. Telefon 0741.015.972; 218763. (5982)

Vând 2 PORCI GRAȘI (natur), 40.000 lei/kg, Arad. Telefon 218106. (6225)

Vând BOLȚARI TERMOIZOLANȚI, vibropresați 300x 250x200, 11.500 lei; mc 770.000. Telefon 0257/281491; 0722.381.750. (5605)

Vând HRANĂ USCATĂ CÂINI, FURAJE GRANULATE, import UNGARIA, tâmplărie PVC, rulouri, jaluzele. Telefon 253589. (c. 544)

Vând COLȚARE, CANAPELE, FOTOLII. Telefon 286069. (5978)

PRODUCEM GRAPE cu colți ficși - 3.400.000 lei. Telefon 381800; 0722.315.686. (5933)

Vând CABINE VOPSIT AUTO, marcă italiană, noi sau folosite, BANCURI DE TRAS ȘASIU, noi sau folosite. Informații telefon 0259-445430, 0742.911.878, 0721.574.094. (6244)

Vând urgent cal și iapă (11 ani), sat Dumbrăvița. Telefon 0257-565227. (6339)

Vând garaj, str. Banu Mărăcine, 3.400 Euro, negociabil. Telefon 0744.784.910. (6376)

CUMPĂRĂRI TERENURI, IMOBILIARE

Cumpăr (preiau) căsuță pe Strandul Neptun. Telefon 0257-289391. (UTA, 264)

Persoană fizică cumpăr apartament 1-2 camere, neamenajat, în zonă centrală. Telefon 256119, 0723.273.746. (6356)

Cumpăr apartament 2 camere, zona 300, Polivalentă, Podgoria, cu păstrarea uzufructului viager asupra apartamentului, ofer 8.000 Eu. Telefon 0724.856.322. (6108)

CUMPĂRĂRI AUTO

Cumpăr Dacia cu numere noi, ofer 7-20 milioane. Telefon 0742.199.780. (5737)

Cumpăr Dacia, după 1990, stare perfectă, proprietar, ofer 40.000.000 lei. Informații Grădiște, telefon 218106. (6225)

Cumpăr U651 sau U650, stare perfectă. Telefon 0744.435.931. (6325)

CUMPĂRĂRI DIVERSE

Cumpărăm CHERESTEA FRASIN, CIREȘ, MOLID și STEJAR; preferăm uscată sau zvântată. Telefon 0259/434163, luni - vineri, între orele 7-15. (f. 4377049)

Cumpărăm pene și coarne de cerb. Telefon 210480. (6155)

Cumpăr mobilă veche, din lemn curbat, ceasuri mână și de perete, obiecte vechi, portelanuri. Telefon 0744.203.945. (5964)

Cumpăr calorifer fontă, ofer 20.000-25.000 lei/element. Telefon 0744.248.269. (5947)

Cumpăr manechin croitorie pentru damă. Telefon 276061. (6370)

LOCURI DE MUNCĂ

Angajăm ospătari, ospătărițe și cofetari, cu experiență. Telefon 256110 sau 0745/595.903.

„PROFIL SISTEM" SRL angajează ȘEF de ECHIPĂ - ZIDARI. Salarizare în acord. Telefon 0744.231.285. (6117)

GALABET angajează OSPĂTARE. CONDIȚII: dinamice, aspect fizic plăcut, salar atractiv, numai cu carte muncă. Informații telefon 280607, după ora 12. (p)

SC PAN PRO angajează BRUTARI PATISERI. Telefon 289162. (Ag. UTA. 249)

CARA PRODIMPEX angajează BRUTARI și FELIATORI. Str. Hunedoarei, nr. 52. Telefon 0742.218.693. (5800)

FIRMĂ PARTICULARĂ angajăm INGINERI ELECTRONIȘTI, ELECTRONIȘTI, MONTATOARE. Relații la telefon 243617, 206247, orele 8-16 sau 0726.256.444. (6174)

TOP SECURITY Arad, Piața Sârbească 1, telefon 281410, 280228, angajează PERSONAL pentru INSTALARE SISTEME ALARMĂ. Cunoștințele în domeniu constituie avantaj. (5715)

S.C. AQUAROM ELEMENT S.R.L. angajează OPERATOARE LINIE PRODUCȚIE. Telefon 227338 sau CV la OP 8, CP 125. (6265)

SC ATLASSIB SRL angajează ȘOFERI AUTOCAR: permis conducere categoriile B, C, D, E, vechime minim 5 ani șofer, domiciliul Arad, împrejurimi, telefon; ȘOFERI MICROBUZ TRANSPORT PERSOANE: permis conducere categoriile B, C, D, E, vechime minim 3 ani șofer, domiciliul Arad, împrejurimi, telefon. Relații telefon 0269/224298; 0269/231012, int. 391. 323, orele 12.30-14.30. (6318)

(Continuare în pagina 15)

(Urmare din pagina 1)

Angajăm CONFECȚIONERE, cu experiență; C.T.C.-istă. Poarta II ARIS, telefon 256585. (5923)

Angajăm SUPRAVEGHETOR CALCULATOARE, cunoștințe minime în domeniul PC. Telefon 0722.292.596. (6306)

Tipografia Mediagraf

angajează mașinist (electromecanic) pentru utilaj tipografic (rotativă).

Informații la tel. 250.902, zilnic între orele 8-15 sau la sediul tipografiei din str. Feleacului FN (lângă Complexul Jackson).

Angajăm VÂNZĂTOARE MAGAZIN ALIMENTAR. Telefon 214298, după ora 10. (5673)

SC ART MUSIQUE SRL angajează PERSONAL. CV-urile se depun la sediile din Piața Avram Iancu 10, sau I. C. Brătianu (30 Decembrie) 35. (6209)

Hotel PARADIS angajează FEMEIE la BUCĂTĂRIE (necalificată). Telefon 287377. (6111)

SOCIETATE COMERCIALĂ, sediul în VINGA, angajează STRUNGARI, FREZORI. Telefon 206197. (5915)

TORRE angajează CONFECȚIONERI ÎNCĂLȚĂMINTE - mașină și din 1 aprilie 2004 - MUNCITORI NECALIFICAȚI pentru ARAD și LIPOVA (absolvenți 2003). Telefon 285366. (6055)

SC angajează AGENT VÂNZĂRI pentru județul Arad. Domeniu: FERONERIE și CHIMICE. CONDIȚII: autoturism, experiență. Telefon 285366, fax 214142. (6055)

STAȚIE de REȘAPAT ANVELOPE, angajează DIRECTOR de VÂNZĂRI, zona de vest, cu mașină proprie. Telefon 278790. (5892)

FABRICĂ de ÎNCĂLȚĂMINTE angajează 4 MAȘINISTE, cu experiență. Telefon 272972. (5187)

FABRICĂ ÎNCĂLȚĂMINTE, angajează MAȘINISTE, MANUALI, ȘTANȚĂTORI, cu experiență. Telefon 0723.560.204 sau 259674. (5187)

Angajez PERSONAL pentru AGENȚIE IMOBILIARĂ, salarizare deosebită. Telefon 0744.606.564. (6086)

Angajăm PERSONAL BUCĂTĂRIE și PATISERĂ, cu experiență pentru „FAST-FOODS". Telefon 0744.533.233. (6245)

SC L'INTIMO DI CAMILLA SRL angajează CONFECȚIONERE LENJERIE INTIMĂ femei și PERSOANĂ LA BANZIC. Telefon 289244, 289727. (6050)

AD TEHNIC caută PERSOANĂ TÂNĂRĂ, dinamică, cu inițiativă, pentru post de RESPONSABIL COMERCIAL VÂNZĂRI MOBILĂ. C.V. la O.P. 9 C.P. 111 sau telefon 0257-276808. (6120)

HOTEL PHOENIX angajează BUCĂTAR și AJUTOR BUCĂTAR. Telefon 229210. (6171)

SC ARCONS SECURITY SRL ARAD încadrează AGENȚI PAZĂ. Telefon 254417. (6287)

PRIMĂRIA SÂNTANA organizează CONCURS în data de 19 aprilie 2004, ora 10, pentru ocuparea unui post de REFERENT CONTABIL. CONDIȚII: studii medii economice, vechime 3 ani în domeniu, cunoștințe operare calculator și un post ARHIVAR, condiții - studii medii. Informații telefon 462082. (6206)

Angajăm OSPĂTARE pentru restaurant. Telefon 270032. (6290)

Angajez ZIDARI serioși, salar motivant. Telefon 348206, 0745.178.626. (6296)

CENTRUL DE SĂNĂTATE SÂNTANA, conform Ordinului M.S. nr. 274/2004, organizează concurs, în data de 9 aprilie 2004 și 30 aprilie 2004, pentru ocuparea următoarelor funcții: DIRECTOR GENERAL, CONTABIL ȘEF. Relații suplimentare telefon 0257-462092. (Sântana, 13)

Angajăm AGENT(Ă) SCHIMB VALUTAR. CONDIȚII: studii medii, cunoștințe operare calculator și de gestiune primară. Informații la sediul societății, Bd. Revoluției 68. Telefon 253677 sau 0744.625.877. (6320)

Angajăm VÂNZĂTORI PIESE AUTO. Informații telefon 275750. (6329)

Angajăm MECANIC AUTO, ELECTRICIAN AUTO. Telefon 284857. (6340)

CENTRUL DE ÎNGRIJIRE ȘI ASISTENȚĂ LIPOVA, Piața A. Iancu nr. 1, organizează, în 15 aprilie 2004, ora 9, concurs pentru ocuparea următoarelor posturi: CONTABIL - 1; INFIRMIERĂ - 3; SPĂLĂTOREASĂ - 2, ÎNGRIJITOARE CURĂȚENIE - 6; MUNCITOR NECALIFICAT - 1. Telefon 0257-561098. (6344)

Angajăm MECANIC mașini de cusut, salar atractiv. Telefon 0744.476.900. (6349)

NIKOL angajează CONFECȚIONERE, salar atractiv + bonuri masă. Decontăm abonamente. Telefon 289080, 218171. (6349)

FIRMĂ DE PUBLICITATE angajează AGENȚI. CERINȚE: studii minime liceul, vârsta maximă 30 ani, experiență în domeniu obligatorie, seriozitate, abilități de comunicare. Oferim salar motivant. C.V. 0257-250407 sau 0742.140.384. (6368)

RESTAURANT QUEEN angajează BARMANE-OSPĂTARE și VÂNZĂTOARE profil alimentar. Telefon 289905; 0723.662.578. (6374)

Angajez PATISERĂ pentru FOIETAJ și VÂNZĂTOARE. Telefon 279788; 0745.074.095. (6379)

PRESTĂRI SERVICII

Repar ieftin FRIGIDERE, CONGELATOARE, garanțial, deplasare gratuită. Telefon 380071; 0722.417.397. (6379)

Repar MAȘINI DE SPĂLAT AUTOMATE, FRIGIDERE, la domiciliul clientului. Telefon 216517. (5864)

Executăm TOATE TIPURILE CONSTRUCȚII. Asigurăm material calitate. Telefon 0721.583.110; 0742.070.683. (5728)

Executăm convenabil ZUGRĂVELI, GLETUIELI, TENCUIELI, reparații acoperișuri. Telefon 211646, 0740.187.385. (6042)

PF execută lucrări FORAJ FÂNTÂNI, la preț avantajos. Telefon 0745.383.703. (6300)

SILDOR PROD
vânzări, montaj, reparații: VITRINE, CAMERE FRIGORIFICE și AER CONDIȚIONAT. Telefon service: 0257-349121; sediu: 0257-270622. (c)

27 MARTIE, deschidere CURS - Școala șoferi CARMEN, ABCDE. Telefon 255445. (5819)

Școala șoferi col. RUSU asigură 30 ore de conducere. Telefon 283696. (5661)

Executăm FINISAJE INTERIOARE, EXTERIOARE (fațade termoizolante). Garantăm calitatea! Telefon 259483, 0745.379.408. (c.p. 65/2004)

FIRMĂ EXECUTĂ: CONSTRUCȚII case și REPARAȚII, TENCUIELI, acoperișuri noi și reparații, ZUGRĂVELI, montat RIGIPS, INSTALAȚII electrice și termice. Telefon 0740.248.719, 0257-287212. (6091)

SC TERRA CONSULTING & ADMINISTRATION SRL, societate specializată în administrarea de imobile, PREIA ÎN ADMINISTRARE ASOCIAȚII DE PROPRIETARI, pe bază de contract. Oferim seriozitate și profesionalism. Relații la telefon 0723.383.368, 0722.253.052. (6303)

ADMINISTRATOR AUTORIZAT caut asociații pentru EVIDENȚĂ. Telefon 261894. (6341)

Reparații FRIGIDERE, CONGELATOARE, domiciliul clientului, garanție 1 an. Telefon 282276; 0740.810.003. (6373)

ÎNCHIRIERI

Ofer spre închiriere SPAȚIU, central, 111 mp, pentru firme, preț 7 Euro/mp, negociabil. Telefon 461336; 0745.201.909. (5939)

Caut să închiriez casă, apartament 4-5 camere, (ne)mobilat, zona Boul Roșu, Teatru, centru, perioadă îndelungată. Telefon 0744.784.572. (5288)

Închiriez (ofer) 2 SPAȚII COMERCIALE alăturate, ultracentral (Bulevard), amenajate occidental. Telefon 0723.297.581; 0741.054.976. (6093)

Închiriez AUTOMACARA 18 tone, încărcător 3 mc. Telefon 0257 - 212588. (5792)

Domn, caut să închiriez 1 cameră la casă, sau garsonieră, în cartierul Aradul Nou. Telefon 0745.037.225. (6243)

Dau în chirie garsonieră, str. Banu Mărăcine. Telefon 0740.649.106. (6312)

Închiriez apartament central, mobilat (în casă), singur în curte, 3 camere + dependințe + garaj. Telefon 0745.315.895. (6324)

Închiriez apartament central, 1 cameră + dependințe. Telefon 0745.315.895. (6324)

Închiriez SPAȚIU CENTRAL, 60; 65; 80 mp. Telefon 0745.315.895. (6324)

Închiriez apartament 1 cameră, mobilat, ultracentral, 100 Eu/ lună. Telefon 286743, 0766.231.477, 270856. (5643)

Ofer spre închiriere apartament 3 camere. Telefon 338594. (5105)

Închiriez casă cu grădină, în centrul comunei Ghioroc, la familie de pensionari gospodari sau tineri căsătoriți. Informații telefon 0744.689.731. (5684)

Închiriez apartament 1 cameră, 100 Euro, ultracentral, mobilat. Telefon 286743, 270856; 0766.231.477. (6258)

Caut să închiriez SPAȚIU COMERCIAL (pentru alimentație publică), vad bun, circa 60-90 mp. Telefon 0745.287.234. (UTA, 274)

Închiriez apartament 3 camere, zona 300 Micălaca, renovat deosebit, totul nou, mobilat la comandă, 250 Eu/ lună. Telefon 286743, 270856, 0766.231.477. (6258)

Închiriez apartament central, living, 2 dormitoare, cameră de zi, bucătărie mobilată, totul nou, renovat recent. Telefon 286743, 270856, 0766.231.477. (6258)

Tânăr serios, nefumător, închiriez cameră la țară. Telefon 0745.291.917. (6262)

Ofer spre închiriere apartament 2 camere, nemobilat, P-ța Spitalului. Telefon 233840. (Ineu, 116)

✝ DECESE ✝

Cu inima frântă de durere ne despărțim de scumpa noastră mamă și bunică,
KOCSIS ILEANA,
în vârstă de 65 de ani. Înmormântarea va avea loc azi, orele 13.00, de la capela cimitirului Pomenirea. Cu sufletele în veci nemângâiate, familiile îndoliate: Kocsis, Krista șiIșlicariu.

Cu adâncă durere anunț trecerea în neființă a mult iubitei mele soții
SECHEȘAN VALERICA,
în vârstă de 72 ani. Înmormântarea va avea loc astăzi, 29 martie 2004, ora 14, din str. Cristal nr. 2, la Cimitirul Grădiște. Dumnezeu s-o odihnească. Soțul.

Îndurerați, anunțăm moartea fulgerătoare a celui care a fost
DIDIȚA CONSTANTIN,
la 75 ani. Înmormântarea va avea loc marți, 30 martie a.c., la ora 13, în Cimitirul Pomenirea. Îl plâng soția FLORICA și fiul MARCEL. Odihnească-se în pace!

Cu durere în suflet anunțăm încetarea din viață a celei care a fost mamă, bunică și soră
BLAJ FLORIȚA,
născută în BERECHIU. Înmormântarea va avea loc azi, 29 martie 2004, ora 14, de la Capela Cimitirului Grădiște. Familia îndoliată.

A plecat și ne-a lăsat triști. Au rămas amintirile: frumusețea chipului, sufletul bun, mintea strălucitoare, umorul fin, personalitatea puternică,
LIVIA OPRIȘ
născută BEJAN.
A fost înmormântată la București. LIVIA va rămâne veșnic în amintirea noastră. MARIANA PODEA și familia.

Cu adâncă durere în suflet anunțăm încetarea din viață a celui care a fost soț, tată, bunic și străbunic
COSTEA ALEXANDRU,
în vârstă de 79 ani. Înmormântarea va avea loc azi 29.03.04 ora 12.00 de la domiciliul din Arad, str. Podului nr. 43. Dumnezeu să-l odihnească în pace. Familia îndurerată.

✝ CONDOLEANȚE ✝

Mulțumim tuturor celor care au fost alături de noi, la marea durere pricinuită de decesul celui care a fost
VASI ROMAN.
Familia îndoliată: soția VIORICA, fiul CIPRIAN și ADINA. (6342)

Mulțumim tuturor celor care au fost alături de noi, în greaua încercare pricinuită de moartea fulgerătoare a celei care a fost
asistentă medicală
BĂRBĂTEI ELENA.
Familia îndoliată. (6363)

Colectivul cadrelor didactice de la Școala Generală „ȘTEFAN AUGUSTIN DOINAȘ" din CAPORAL ALEXA este alături de domnul director GARJIȚZKY MIRCO în greaua încercare pricinuită de încetarea din viață a bunicii. Transmitem condoleanțe familiei! (Sântana, 15)

Membrii CLUBULUI ROTARY sunt alături de prietenul MILIVOI în aceste momente triste. (6377)

Suntem alături de vecina noastră BUZGĂU LENUȚA în marea durere cauzată de decesul tatălui drag și transmitem condoleanțe familiei îndoliate. Asociația de Proprietari str. Parașeni, bloc A2. (6383)

✝ COMEMORĂRI ✝

Noi, cei care am rămas să purtăm povara tristeții pentru tot restul vieții, amintim celor ce l-au cunoscut pe dragul și iubitul nostru fiu și frate

IACOB TRAIAN AURELIAN,
din ROȘIA-NOUĂ, că astăzi, 29 martie 2004, ar fi împlinit 22 ani, dar în urmă cu 10 ani ne-ai părăsit lăsând în urma ta durere mare și un gol imens în sufletele noastre. „Chiar de s-a stins ce-i trecător/ S-a stins doar chipul firii/ Dar ce-ai avut nemuritor/ Rămâne-n veci strălucitor/ Prin soarele iubirii." Îndurerata mamă AURUȚA și cele șapte surori ale tale, cu familiile. (6380)

S-au scurs 3 ani de lacrimi, de când cel mai iubit soț și tată,
POENARI VASILE
din Covăsânț a plecat dintre noi. „Ai spulberat multe vise/ Odată cu plecarea ta/ Rămas-au numai inimi frânte/ Și ochi ce nu se vor usca." Soția CODRINA și CODRIN. (6173)

O lacrimă și un gând frumos, la împlinirea a 8 ani de la decesul celui care a fost soț, tată, socru și bunic,
BORZA PETRU
din Grăniceri.
Dumnezeu să-l odihnească!
Familiile: BORZA și ALJOBORI. (Criș, 143)

✝ SERVICII FUNERARE ✝

Servicii FUNERARE COMPLETE *NON STOP*
str. G. Coșbuc, nr. 10.
Telefon 252818;
0745.380.522.
PREȚURI PROMOȚIONALE (c)

RO STYL COMPANY
SERVICII FUNERARE COMPLETE
Magazin deschis și noaptea
ARAD STR. M. EMINESCU 22
peste drum de ARTEX
Tel. 214.422, 0744.690.121
ACCESORII FUNERARE
Pentru că **suntem producători de sicrie** nu simpli comercianți, **PUTEM FACE O REDUCERE REALĂ de 40% LA SICRIU,** clienților care fac toate serviciile cu firma.
PLATA ȘI DUPĂ ÎNCASAREA AJUTORULUI DE ÎNMORMÂNTARE.
TRANSPORT intern și internațional.

IN MEMORIAM "KUKI"
SERVICII FUNERARE COMPLETE
Str. M Eminescu Nr.4
în curte
Tel: 211.929 - 0723.343.964
MAGAZIN DESCHIS LA ORICE ORĂ
OFERĂ:
- **SICRIE** 10 modele de la 900.000 - 3.400.000
- **SICRIE LUX** 6 modele de la 3.600.000-22.500.000

Mânere. Șuruburi, prosoape, lumânări, colaci și colivă
- **LENJERIE** 10 modele de la 350.000 - 2.000.000

Apelând la serviciile noastre (spălat, îmbrăcat, formolizat și transport) BENEFICIAȚI DE 20% REDUCERE LA SICRIU
GRATUIT Transportul sicriului la domiciliu
Transport Intern și Internațional
Se poate plăti și după ridicarea ajutorului de înmormântare

DACĂ TOT NU AVEȚI BANI de „termopane" MĂCAR SĂ AFLAȚI DE UNDE? la S.C. SATLINE S.R.L.
CE ar trebui SĂ LE MONTAȚI și că BENEFICIAȚI de o REDUCERE Piața Mihai Viteazul Bl. M7, parter
de 15 milioane din impozitul pe venitul global datorat pe anul 2004... Telefon 251.461 sau 0744.507.211

CORAURA
vă oferă
Cadoul aşteptat de dvs.

100 euro reducere inclusiv la rate

(C.A.88/2003)

MEDIASOFT
Arad, str. Av. Ioan Sava nr. 5, tel/fax 0257-255.886
Centru de Formare Profesionala-Medierea Muncii
Organizeaza *CURSURI*

1. **Operator calculator si retele de calculatoare** (inițiere Windows, Word, Internet, baze de date) din 14.04.2004 dimineata si 31.03.2004 după masa
2. **Contabilitate** - din 10.05.2004 după masa (teorie, practică- întocmire documente, AGS Pro)
3. **Secretariat computerizat** -26.04.2004- după masa (tehnoredactare Word, utilizare Internet)
4. **Utilizare Excel (tabele)** - 15.04.2004 -dimineața
5. **Proiectare asistata (AutoCad)** - 24.04.2004
6. **Programator ajutor(Access)** -29.04.04 după masa
7. **PowerPoint, HTML** -13.04.2004 după masa (creare pagini Web-Html, prezentări PowerPoint)
8. **Limba engleză** - 14.04.2004 - după masa

Diplome avizate de Ministerul Educației și Cercetării.
Servicii de mediere a *FORȚEI DE MUNCĂ.* (4127507)

S.C AMRO - DC S.R.L.
Execuție și montaj
ferestre din lemn stratificat
lemn tropical - meranti
autohton - brad, frasin, stejar
cu geam termopan
Arad, str. FRĂȚIEI nr. 27-29
Tel./Fax: 0257-259.483, 0723.068.257

(c.64/2004)

TÂMPLĂRIE PVC cu GEAM TERMOPAN
ACUM ȘI CU PLATA ÎN RATE
CALITATE GERMANĂ GEALAN
ARAD, STR. CAIUS IACOB BL.R
FOSTUL Mag. CĂMINUL (lângă BANC POST)
Telefon: 0257-213.145, 0788.391.769
CEL MAI BUN! CEL MAI IEFTIN!
(c.64/2004)

S.C. TATSA S.A. ARAD
dealer autorizat
Calea Timișorii 127 tel/fax: 287.366, 278.950, mobil 0744.618.140

CREDIT → DACIA
LEASING → DACIA
pentru toate modelele

Reducere 300 Euro la Dacia Berlina → Actiunea REMA

- experiență, amabilitate, seriozitate, profesionalism
- tinichigerie, vopsitorie, mecanică
- vânzări la preț de fabrică autoturisme: cash, rate, leasing
- piese de schimb de origine, suprastructuri
- inspecții tehnice periodice

(c.148/2004)

S.C TRANSDARA S.A ARAD
ANGAJEAZA

INGINERI	- studii superioare specialitatea mecanica sau autovehicule rutiere; - cu sau fara experienta in domeniu (poate fi s absolvent promotia 2003); - spirit organizatoric; - cunostinte operare PC; - domiciliul in Arad sau loc.limitrofe, telefon; - permis conducere;
ELECTRICIAN AUTO	- vechime in domeniu min.3 ani; - fara desfaceri disciplinare ale CM; - domiciliul in Arad sau loc.limitrofe, telefon;
IMPIEGAT AUTO pt.coloana TIR	- studii medii sau superioare; - experienta in domeniu constituie avantaj; - domiciliul in Arad sau loc..limitrofe, tel.; - permis de conducere; - cunostinte operare PC;
IMPIEGAT MISCARE	- Cel putin studii medii; - experienta in activitatea de transporturi; - domiciliul in Arad sau loc.limitrofe, telefon; - cunostinte operare PC; - permis de conducere;
SOFERI	- vechime ca sofer min.5 ani; - permis conducere gradele B,C,E,D; - fara desfaceri disciplinare ale CM; - domiciliul in Arad sau loc.limitrofe;

(C.A.84/2004)

Dosarele respinse nu vor mai fi restituite.
RELATII la sediul firmei din Arad,str.Liviu Rebreanu nr.95 sau tel.:256.308, 256.309

s.c. Leoni Wiring Systems Arad SRL
ORGANIZEAZĂ SELECȚIE DE OFERTE

pentru execuția unor lucrări de construcții/ confecții metalice,
după cum urmează:

- instalare carusel - 2 buc.
- modificare carusel - 1 buc.
- instalare (posibil și confecționare) skytrack - 6 buc.

Pentru informații suplimentare vă rugăm să ne contactați la telefon 205.230 fax 275.115 sau e-mail **Cosmin.Ghit@LeoniWiring.co.uk**

(4376583)

Vindem
HÂRTIE DE ÎMPACHETAT
la sediul ziarului *ADEVĂRUL*
din B-dul Revoluției nr. 81.

construct MIRADA
OFERTA SĂPTĂMÂNII
Țigle import Ungaria și Iugoslavia

TONDACH · BRAMAC ·

- **OB Ø 6, 8, 10, 12**
- **PC Ø 10, 12, 14,16, 18, 20**
- **PLASĂ SUDATĂ DIFERITE DIMENSIUNI**
- **PLASĂ GARD, PLASĂ RABITZ**
- **TABLĂ ZINCATĂ**
- **BLOCURI CERAMICE, B. C. A. CĂRĂMIDĂ PLINĂ**
- **ȚIGLĂ SIGHIȘOARA, ȚIGLĂ BRAMAC**
- **CARTON ASFALTAT BITUM, MEMBRANĂ HIDROIZOLAȚIE**
- **VATĂ MINERALĂ, POLISTIREN EXPANDAT, EXTRUDAT**
- **PLĂCI AZBOCIMENT, PLĂCI ONDULATE BITUWEL, PLĂCI FIBRĂ DE STICLĂ**
- **CIMENT, VAR, IPSOS, CIMENT ALB, GLET, ADEZIV, VOPSELE LAVABILE**
- **PLĂCI RIGIPS, PAL**

ARAD, str. Poetului, nr. 95,
Tel.: 0257/243 490.

(c. 66/2004)

SANPAOLO IMI BANK
Depozit la termen
între 12 şi 36 de luni
Cu plata dobânzii lunar
18% p.a. - DOBÂNDĂ ÎN PRIMA LUNĂ
Informaţii suplimentare
ARAD, B-dul Revoluţiei nr. 88
TELEFON : 284.888 ; FAX : 285.202

ADEVĂRUL

Cotidian independent Arad

ARIS-SA
Partenerul întreprinzătorilor care se respectă
s.c. ARIS s.a. Arad
Calea Victoriei 33-35
Fax: 250.675
Tel: 256.488 257.337

Anul XVI, nr. 4175 | 16 pagini | MARŢI, 30 MARTIE 2004 | 6.000 lei
adevarul@arad.ro; adv.pub@arad.ro | http://adevarul.arad.ro
Publicaţie auditată de BRAT | Tiraj mediu zilnic vândut: 28 134

Obedienţa - duşmanul presei libere

Dorel Zăvoianu

Cel mai mare câştig al actualei perioade este, după părerea mea, libertatea cuvântului şi de opinie. Acest lucru se reflectă cel mai bine în proliferarea presei scrie, audio şi vizuale. Nu întâmplător, mass-media se bucură de o mare încredere, situându-se din acest punct de vedere pe primele trei-patru locuri, în sondajele de opinie.

Din păcate, presa este poluată de o serie de indivizi infiltraţi în acest domeniu, lipsiţi de scrupule, de profesionalism, care-şi folosesc forţa cuvântului pentru a manipula oamenii, în scopul atingerii unor obiective personale ori a structurilor care i-au propulsat. Pe de altă parte, un segment al presei a căzut în mâinile unor patroni care influenţează şi viciază adevărul, astfel că ştirile sunt falsificate, sunt puse în slujba unor interese meschine. Dar cel mai grav lucru ce afectează presa este profilul moral şi capacitatea profesională a unor aşazişi redactori şi şefi de ziare.

Această situaţie vizează întreaga ţară, dar, pentru exemplificare, este evidentă în judeţul Arad. Astfel, după 1989, respectiv din 1990, au apărut permanent cinci-opt ziare, din care trei-patru erau cotidiane. Din ultima categorie face parte şi „Adevărul", care a apărut într-un tiraj relativ constant, fără a fi afectat de împrejurări conjuncturale, de schimbări de partide la putere ori de lupta dintre facţiuni rivale în afaceri. A putut să-şi menţină constant tirajul, impactul pozitiv asupra cetăţenilor pentru că nu a fost şi nu este subordonat pe linie de partid sau unor grupuri de interese, ci este proprietatea, în cea mai mare măsură, a celor ce lucrează la acest cotidian. De asemenea, ziariştii au o pregătire şi un profil moral care le permit să fie obiectivi, să promoveze ştiri de interes general, nu conjunctural, să se implice în anchete de interes care să combată corupţia, manifestările anticetăţeneşti, încălcări ale legilor şi orice manifestări şi fapte antisociale.

(Continuare în pagina 6)

Liderul MISA îşi dorea un mic concediu de odihnă... „sub acoperire" în Ungaria

Gregorian Bivolaru în spatele gratiilor ... după ce a renunţat la perucă

Gregorian Bivolaru, liderul grupării MISA (Mişcarea de Integrare Spirituală în Absolut), îndelung mediatizat în ultima vreme, a fost reţinut, după cum am anunţat duminică seara, de către poliţiştii de frontieră de la Nădlac, în timp ce dorea să treacă graniţa, sub protecţia unei... peruci. Bivolaru era însoţit de lucrătorul vamal **Zoltan Ferenc** (de 35 de ani, din Covasna) care i-a servit drept călăuză, fiind şi el un membru al sectei cu pricina. Cei doi au fost observaţi de către lucrătorii de la frontieră în timp ce treceau pe lângă clădirea punctului şi se îndreptau către teritoriul statului vecin, depăşind alinia-mentul tonetelor de lucru, fără a se prezenta pentru efectuarea formalităţilor de ieşire din ţară.

Ei erau aşteptaţi în zona shop-urilor de către alţi trei bărbaţi, **Ionuţ P.**, de 29 de ani, **Cătălin C.**, în vârstă de 34 de ani, cu dublă cetăţenie româno-italiană, **Alessandro T.**, de 44 de ani, cetăţean italian şi o femeie - **Camelia C.**, de 29 de ani, aflaţi într-un Volkswagen. De altfel, înainte de a ajunge în vamă, ei l-au lăsat pe Bivolaru într-o staţie PECO, în afara vămii Nădlac, după care au trecut legal prin punctul de frontieră.

Sorina Ambruş
Foto: Vasile Obşitoş

(Continuare în pagina 3)

La închiderea ediţiei

Explozie la o sondă de foraj din Turnu

● Un bărbat a fost transportat în comă la Spitalul Judeţean

Ieri după-amiază, în localitatea Turnu, angajaţii Schelei de Foraj Sonde Zădăreni lucrau la o schelă de forat ţiţei. **Dănuţ Ghenea**, în vârstă de 47 de ani, se afla în interiorul instalaţiei de prevenire a erupţiilor, pentru a o supraveghea. Nu se ştie din ce cauze instalaţia a explodat iar bărbatul a fost pur şi simplu sfârtecat de particulele de metal ale unităţii de foraj.

Dănuţ Ghenea a fost transportat de urgenţă la Spitalul Judeţean cu traumatism cranio-cerebral şi multiple leziuni, având foarte puţine şanse de a mai rămâne în viaţă. Pentru că bărbatul a suferit complicaţii majore, doctorii de la salvare au vrut iniţial să-l transporte la Timişoara sau în Ungaria. Având în vedere însă că starea sa devenea din ce în ce mai gravă şi necesita îngrijiri urgente, l-au transportat la Arad.

La închiderea ediţiei pacientul se afla în sala de operaţie, medicii arădeni încercând să-i salveze viaţa.

În ceea ce priveşte cauza exploziei, **Liviu Crişan** - inspector şef la Inspectoratul Teritorial de Muncă Arad - declară că **„se va proceda la o expertiză tehnică a instalaţiei în cauză pentru a afla în ce împrejurări s-a produs accidentul, iar în urma rezultatelor vom lua măsurile necesare".**

Nadia Bodran

Salvat din ... canal după mai bine de două ore

Ieri la orele 15.30, în cartierul ALFA, pe strada Zorilor, un cal a căzut într-un canal cu diametrul de 1 metru şi o adâncime de 3 metri care era descoperit. Calul DORU are 4 ani, 350 kg, aparţine unei familii sărace de rromi şi a fost cumpărat cu suma de 12 milioane de lei. El a fost lăsat singur să pască în jurul blocurilor din cartier, alunecând în gura de canal unde a stat mai bine de 2 ore până ce vecinii au anunţat Pompierii care au venit cu o autospecială de descarcerare. Neputând face mare lucru au apelat la o macara de mare tonaj iar după o oră de efort calul a fost salvat. La operaţiune au asistat peste 100 de oameni din zonă, care s-au strâns să vadă ce se întâmplă. Stăpânul calului, Sebastian Ciurar, spune: **„Caii mei pasc de peste doi ani în această zonă şi nu au păţit nimic".** Proprietarul dă vina pe autorităţile locale că nu au luat măsuri de acoperire a acestui canal, care e descoperit de doi ani.

Foto-text: Vasile Obşitoş

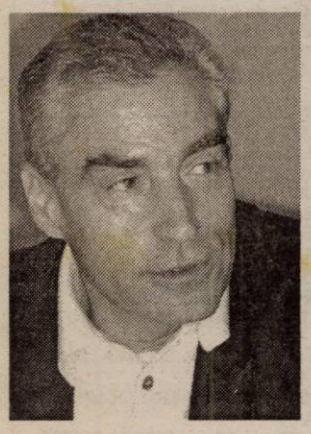

Stând pe margine, nu se câştigă nici o victorie!...

Interviu cu Petre Roman, preşedintele Forţei Democrate (FeD)

FeD e altceva decât PD

– D-le preşedinte, ce vrea să însemne Forţa Democrată (FeD) în contextul politicii româneşti?

– Am pornit la drum cu o echipă în care cei mai mulţi sunt oameni care astăzi se angajează în politică pentru prima dată, oameni din vârfurile intelectualităţii, ale competenţelor din România, cu un gând simplu: să depăşim starea de neîncredere care există în politică şi în oamenii politici. Această stare de neîncredere ne-a adus unde ne-a adus. E nevoie de altceva. Cineva trebuie să facă un început. Noi ne-am asumat acest început.

Ioan Iercan

(Continuare în pagina 6)

S.C. ASIROM S.A.
ASIROM
În cadrul campaniei promoţionale „AVEREA TA" pentru achiziţionarea asigurărilor în pachet se oferă următoarele reduceri:

ASIGURAREA CLĂDIRILOR	- reducere de 40%
ASIGURAREA BUNURILOR GOSPODĂREŞTI	- reducere de 30%
ASIGURAREA CASCO	- reducere de maxim 20%

Perioada de derulare 23.02.2004 - 11.04.2004
(3928740)

GEMO IMPEX
www.gemo.ro
Sisteme
•Climatizare
•Frigorifice
310092 Arad,
Str. M.Kogălniceanu 31
tel/fax: 0257 214 252
gemo@rdslink.ro
VIITORUL NE APARTINE

Prin Vama Nădlac

700 de TIR-uri pe zi

Punctul de Trecere a Frontierei Nădlac este cel mai solicitat dintre cele patru porţi de ieşire-intrare în ţară de pe raza judeţului, atât la nivel de transport de marfă, cât şi în privinţa micului trafic. Cele mai aglomerate sunt zilele de week-end, când automarfarele se adună în coloane destul de mari, iar timpii de aşteptare sunt în creştere. În aceste condiţii se iau măsuri speciale de fluidizare a traficului şi ori de câte ori apar situaţii mai speciale, conducerea Inspectoratului Judeţean al Poliţiei de Frontieră se deplasează la faţa locului pentru găsirea soluţiilor optime. Totul pentru o cât mai bună desfăşurare a activităţii, în folosul participanţilor la trafic. Cum se derulează lucrurile, am avut ocazia să vedem la faţa locului, chiar la sfârşitul săptămânii trecute, alături de inspectorul şef Viorel Nemeş.

Sorina Ambruş

(Continuare în pagina 5)

Old gallery
SHOPPING CENTER
SPATII COMERCIALE DE INCHIRIAT
ARAD, STR. CICIO POP NR. 19 TEL: 280294; 0721.269.706
Old gallery
SHOPPING CENTER
(c. 703/2003)

Meditația zilei

„Josniciile de azi compromit virtuțile de mâine"

- Marguerite Yourcenar -

Calendar

Marți, 30 martie

Astăzi, Soarele răsare la ora 6 și 00 minute și apune la ora 18 și 40 minute. Au trecut 89 de zile din acest an. Au mai rămas 277 de zile până în 2005.

Praznicul zilei: Biserica ortodoxă: Cuv. Ioan Scărarul; Sf. Prooroc Ioad; Sf. Euvula; **Biserica greco-catolică** Sf. Ioan Scărarul; **Biserica romano-catolică**: Ioad, Evula.

A venit barza!

La Arad: Macarie David - Ioan, Ekmerkci Ercan, Timaru Denis-Laurențiu, Preda Maria, Stana Elisei, Struți Petru-Marius, Goldi Alin-Dadu, Mermezan Claudia, Constantin Ramona-Angela

CINEMATOGRAFE

DACIA (tel. 255.576): Prizonierii timpului (SUA) 11; 13,30; 16; 18,30; 21

MUREȘUL (tel. 280.532): Cu duzina e mai ieftin (SUA) 10; 12; 14; 16; 18

ARTA (tel. 280.526): Medalionul (SUA-Canada-Anglia) 16; 18; 20

SALA MICĂ: Vinerea trăsnită (Ungaria) 15,30; 18,30

„Adevărul" vă ascultă

La telefonul dimineții, 280944, între orele 9,00-12,00

☎ **Deratizatori suspecți!** Domnul Adrian Bucerschi, administratorul blocului 21 din cartierul Aurel Vlaicu dorește să-i pună în gardă pe cetățenii Aradului care se vor trezi la ușă cu oameni în salopetă, care se dau drept deratizatori. În momentul în care li s-a cerut să se legitimeze, „oamenii muncii" au întors-o ca la Ploiești, părăsind în grabă blocul. Poate se găsește cineva, dintre organele abilitate, să controleze și acest „fenomen" al pretinșilor deratizatori.

☎ **Carte de muncă blocată.** Doamna Florica Plaștin a cerut să i se desfacă contractul de muncă la firma Sigurplank, dar patronul îi pune bețe-n roate motivând că femeia ar fi furat câteva bunuri de la locul de muncă. **„Trebuia să sesizeze Poliția, dacă mă consideră hoață. Eu sunt nevinovată și accept să fiu cercetată dacă e nevoie. Altfel, patronul este obligat să-mi elibereze cartea de muncă și să-mi achite salariul restant."** - spune femeia. În acest caz, domnul Liviu Crișan, directorul Inspectoratului Teritorial de Muncă, îi recomandă cetățenei să depună cât mai repede o sesizare scrisă pe adresa instituției conduse de dânsul, pentru ca inspectorii de teren să demareze cercetările.

☎ **Ajutor pentru persoanele cu handicap.** Un arădean cu handicap neuromotor s-a interesat la ziarul nostru dacă beneficiază de reducere la răscumpărarea mormântului fratelui său, decedat în anul 1957. Atât dânsului, cât și altor persoane cu astfel de probleme, le răspundem că reducerea este 50%, iar dacă cetățeanul în cauză este și pensionar procentul este de 60%, dar numai până la 31 martie a.c.

☎ **Primăria, după ora veche.** Am fost sesizați de mai mulți cetățeni că ceasul din turnul Palatului Administrativ încă funcționează după ora de iarnă. Până când, întrebăm și noi?

Redactor de serviciu, C. Mnerie

La telefonul după-amiezii, 280944, între orele 15.00 și 18.00

Starea drumurilor. Veronica Neagu dorește prin intermediul ziarului nostru să le amintească edililor locali că în cartierul Alfa starea drumurilor este mult mai deplorabilă decât era în zona bulevardului. **„Și noi plătin impozite și nu înțelegem de ce s-au cheltuit atâția bani pentru modernizarea unor străzi centrale prin pavoazare, când erau alte drumuri mult mai impracticabile care ar fi necesitat reparații. Nu uitați că și în Alfa sunt alegătorii dumneavoastră"**, avertizează cititoarea noastră.

Ceasuri rămase în... iarnă. Și în cursul după-amiezii am fost sesizați la redacție de câțiva cetățeni cu privire la ceasurile din municipiu din diverse zone, care indică în continuare ora de iarnă.

Redactor de serviciu, C. L.

Comenzi taxi

- ALFA PLUS 949; 349.349
- TAXI ALFA 22.88.88; 25.25.26; 0723-200.301; 0745-50.60.70
- TAXI ARAD 244.244; 274.444; 0722-755.440
- DIESEL STAR 212.222; 0722-361.011; 0745-645.645
- FAVORIT 280.000; 281.111; 0740-083.333; 0742-409.992
- EUROPA 275.555; 0723-677.555; 0744-828.163
- VALI DIESE 280.705; 280.100
- MIRCO MILI 230.530; 230.730; 0740-152.828; 0723-062.366
- DELMAR 229.220

Meteo

Foto: V. Musca

Vremea va fi frumoasă și va intra într-un proces de încălzire. Cerul va fi variabil, mai mult senin noaptea și dimineața. Vântul va sufla în general slab. Dimineața se va semnala ceață în zonele joase și izolat se va produce brumă.

Temp. max.: 11 la 14°C; Temp. min.: 0 la 3°C

CUR$UL VALUTAR

VALORI ÎNREGISTRATE IERI, 29 MARTIE 2004

Denumirea valutei	BNR	BCR		BRD		Banca Transilvania		Banca Românească		Banca Romexterra		Alpha Bank	
		C	V	C	V	C	V	C	V	C	V	C	V
Euro	40438	40000	40500	40070	40570	39700	40400	39400	40400	40000	40700	40300	40600
Dolar S.U.A.	33328	32750	33250	33070	33630	32700	33300	32964	33493	32900	33700	33223	33637
Forint	162	151	167	155	165	154	162	-	-	154	164	-	-

ADEVĂRUL

Cotidian independent Arad

Editor: S.C. ADEVĂRUL Arad S.R.L.
COD FISCAL R 1681938 ● COD SICOMEX 19.604 ● CERTIFICAT J 02/1886 / 31 X 1991 ● COD SIRUES 020956601 ● ISSN 1220 - 7489

Redacția și administrația: 310130 Arad, Bd. Revoluției nr. 81. Telefoane: SECRETARIAT - 281802, fax 280655, 280625; ADMINISTRAȚIE - CONTABILITATE - 281797; MICA PUBLICITATE - 210775; MAREA PUBLICITATE - 280904; CLUBUL PRESEI - 280989.

Consiliul de administrație: președinte - MIRCEA DORGOȘAN, telefon 281802, 280625; vicepreședinte - MIRCEA CONTRAȘ, telefon 280854; membri: LIZICA MIHUȚ, telefon 280070, ȘTEFAN TABUIA, telefon 280854, MIRCEA ȚÎȘCĂ, telefon 280904.

Colegiul de redacție: ȘTEFAN TABUIA (redactor-șef), telefon 280854; MARCEL CANCIU (șef secție foto), telefon 281701; ALEXANDRU CHEBELEU (șef secție sport), telefon 281701; GABRIELA GROZA (secretar general de redacție), telefon 280854; VASILE FILIP (șef secție cultură-învățământ-tineret), telefon 280003; IOAN IERCAN (șef secție politică), telefon 280943; TRISTAN MIHUȚA (șef secție probleme sociale - investigații), telefon 281855; DORU SAVA (șef secție economic), telefon 281738; NICOLAE OPREAN (șef secție actualități), telefon 280003; MIRCEA ȚÎȘCĂ (șef secție publicitate și difuzarea presei), telefon 280904; MIRCEA CONTRAȘ (vicepreședinte al consiliului de administrație), telefon 280854; MIRCEA DORGOȘAN (președinte al Consiliului de administrație), telefon 281802, 280625.

Tiparul executat la S.C. MEDIAGRAF S.A. ARAD, str. Feleacului F.N., telefon 250902, fax 250920

Adresa Internet http://adevarul.arad.ro

Horoscop

Marți, 30 martie 2004

Berbec (21.03-20.04). Obțineți tot ceea ce vreți cu sau fără voia, ori sprijinul altora.

Taur (21.04-20.05). Încă vi se iartă greșelile, dar „ulciorul nu merge de multe ori la apă". Prudența în relații și afaceri asigură controlul deplin.

Gemenii (21.05-20.06). Obiectivitatea cu care priviți lucrurile și persoanele găsește remediul la orice merită truda dumneavoastră. Verificați însă bine ce semnați.

Rac (21.06.-22.07). Sensibilitatea la gesturile și vorbele altora vă joacă feste. Nu puneți la suflet, nu vă grăbiți; discutați doar: veți câștiga!

Leu (23.07-22.08). Relațiile și afacerile noi pot fi de bun augur. Nu credeți însă în cine simțiți că se lamentează ori cere prea mult.

Fecioara (23.08-22.09). Nu riscați nimic doar pentru a dovedi ceva și evitați polemicile: veți fi perfect, și în relații și în afaceri.

Balanța (23.09-22.10). Abțineți-vă de la alimentele și cheltuielile care vă atrag în mod deosebit. Puteți exagera și apoi veți regreta.

Scorpion (23.10-21.11). Puterea dvs. de convingere sporește treptat, totuși vă convine să vă păstrați rezerva în discuții.

Săgetător (22.11-21.12). Căutând cauzele succeselor și eșecurilor altora, găsiți soluții potrivite scopurilor dumneavoastră.

Capricorn (22.12-19.01). Înțelepciunea și bunul dumneavoastră gust sunt pe deplin recompensate.

Vărsător (20.01-20.02). Prezența dumneavoastră de spirit farmecă pe oricine, munca e răsplătită, dar pregătiți-vă mental să nu le dați „apă la moară" certăreților.

Pești (21.02-20.03). Știți cum să orientați lucrurile în sensul dorit de dvs. Evitați însă împrumuturile și verificați pentru cine puneți mâna în foc!

UTILITARE

PIEȚE, TÂRGURI

Astăzi este zi de piață la Sebiș, Almaș, Apateu, Semlac, Sântana, Șilindia, Vârfurile. Târguri săptămânale se desfășoară astăzi la Chișineu Criș, Almaș, Șilindia și Vârfurile.

Mâine, miercuri, va fi zi de piață la Păncota, Beliu, Buteni, Siclău, Macea, Vânători, Pecica, Șiria și zi de târg la Beliu și Buteni.

PRIMĂRIA MUNICIPIULUI

Program de relații cu publicul (camera 5) luni-miercuri-vineri între orele 8-12; marți-joi între orele 8-12; 15-17 - tel. 284.744, tel. centrală 281.850.

FARMACII DE SERVICIU

● Farmacia **REMEDIUM** Arad, B-dul Revoluției nr. 52-54. Program luni-vineri: 7,30-20,00; sâmbătă 8,00-14,00. Telefon 233.195. Eliberează medicamente compensate și gratuite.

● Farmacia **„ALEXANDRA"**, str. Tribunul Dobra, nr. 24 (stația tramvai Boul Roșu), tel. 282.062. Program luni-vineri: 7-22; sâmbăta: 8-18; duminica: 9-15. Eliberează medicamente compensate și gratuite

● Farmacia **„OMNIAFARM"**, Calea Aurel Vlaicu, Bl. Z28, cu program zilnic de la orele 8,00-22,00. Telefon 271.724. Eliberează rețete gratuite și compensate.

● Farmacia **MELISSA** - medicamente alopate și homeopate. Onorăm și rețete gratuite și compensate. Tel. 219.588, Micălaca, str. Abrud nr. 80, bl. 219. Orar: luni-vineri 8-20, sâmbăta 9-16.

● Farmacia **JASMINE-PHARM**, P-ța Catedralei nr. 7A. Orar: 8-18, sâmbăta 8-14, duminica 9-13. Rețete compensate și gratuite, medicamente homeopate, alopate, fitoterapeutice și produse de uz stomatologic. Tel. 214.788.

URGENȚE STOMATOLOGICE

Cabinetul de pe str. Crișan (în spate la Gionelli) are program non-stop. Telefon: 253794.

UROLOGIE

Cabinet urologie (în clădirea Policlinicii Municipale). Program zilnic, inclusiv sâmbăta, între orele 9-12, telefon 213036.

DISPENSAR VETERINAR

Dispensarul veterinar din Aradul Nou efectuează zilnic, orele 8-16 (sâmbăta 8-12 și duminica) examen trichineloscopic, vaccinări antirabice și sterilizări câini-pisici, însămânțări artificiale. Telefon 287.298

Dispensarul veterinar din Curtici: examen trichineloscopic, vaccinări, tratamente, consultații, la toate speciile de animale. Telefon 464.145

ÎNTRERUPERI CURENT

Marți, 30 martie: str. Spitalului Bl. 3, 5 AB **(9-14)**; Agrosem Aradul Nou - Zootehnie II **(8-12)**; Baza de producție gaz metan - str. Poetului **(11-15)**; ISCIP CEALA, Pompe Zona Ind. NV, C.C.I.A. - Complex Expo, Anton Industry, UM Gai, General Beton **(10-13)**; str. Ady Endre, Iosif Lengyel, Constituției (p), Prislop, Macului, Măceșului, Furnicii, Lucernei, Gladiolelor, Milan Tabacovici (p), Luminii, Câmpia Turzii, Coloniștilor (p), Economu, Dogarilor, Spicului, Borlea Sigismund (p) **(9-14)**.

În județ: Brusturi **(9-15)**.

CITIRE APOMETRE

Marți, 30 martie: Iuliu Maniu fără soț, Dosoftei, Lermontov, I. Mureșan, V. Necula, Zărandului, Constanța Hodoș, Ceaikovski, Sinagogei, G. Alexandrescu, Șelimbăr, S. Bărnuțiu, Șelari, Voluntarilor.

ADMINISTRAȚIA FINANȚELOR PUBLICE

Administrația Finanțelor Publice a municipiului Arad: Asistență contribuabili (impozitul pe venitul global) - telefon 280633, 280733, int. 198 (persoane fizice) și 125 (persoane juridice) între orele 8,00-12,00. Informații suplimentare la www.finantearad.ro

TELEFOANE DE URGENȚĂ

POMPIERI 981; 251.212

AMBULANȚĂ ARAD - 961 sau 251.313

POLIȚIE: 955

Numărul de centrală telefonică al I. J. P. (Inspectoratul Județean de Poliție) Arad: 207.100.

S. C. DISTRIGAZ-NORD S. A. TÂRGU MUREȘ

Sucursala de Distribuție a Gazelor Naturale Arad, Dispeceratul permanent - telefon 218.928; 256.928

DERANJAMENTE CURENT ELECTRIC 235.991

INFORMAȚII CFR 231.777

S. C. SALUBRITATE S. A. ARAD

Dispecerat între orele 7,00 - 19,00, tel.: 280.873

PROTECȚIA CONSUMATORULUI

B-dul Revoluției, nr. 50. Telefon: 257049

DIRECȚIA DE SĂNĂTATE PUBLICĂ - serviciul de permanență: 254.438

GARDA FINANCIARĂ

B-dul Revoluției nr. 79, telefon: 280971

INSPECTORATUL TERITORIAL DE MUNCĂ ARAD

Str. Episcopiei nr. 11-13, tel.: 211762, 211862, 257251

AGENȚIA JUDEȚEANĂ PENTRU OCUPAREA FORȚEI DE MUNCĂ

Str. Gheorghe Lazăr nr. 20, tel: 281998, 211791

POLIȚIA DE FRONTIERĂ: tel.: 959

Liderul MISA își dorea un mic concediu de odihnă... „sub acoperire" în Ungaria

(Urmare din pagina 1)

Ulterior, Bivolaru s-a deplasat pe jos, pe lângă tonetele de control, s-a întâlnit cu Ferencz care urma să-l conducă la mașina aflată în zona magazinelor duty-free, moment în care au fost observați și reținuți.

La control, asupra lor s-au descoperit 10.000 de euro, 600 de dolari, telefoane celulare și stații de emisie recepție. De asemenea, pe bancheta din spate a mașinii se aflau o carte de identitate, o legitimație de ziarist și un certificat eliberat de Federația Internațională a Jurnaliștilor, toate aparținând lui Gregorian Bivolaru.

Reținuți pentru cercetări, în sprijinul celor cinci au sosit, în jurul orei 1,30, nu mai puțin de patru avocați. Tot atunci, în vama Nădlac au mai venit și 20 de susținători și adepții ai grupării MISA, toți din Timișoara, care au cerut eliberarea liderului lor spiritual.

Față de acțiunea de „capturare" a sa, Gregorian Bivolaru a declarat mediei arădene că **„este vorba de o înscenare, iar peruca aceea, cu care se susține că am fost deghizat nu îmi aparține"**. Practic această frază a fost leitmotivul declarației sale, repetând-o aproape la fiecare frază rostită. El a mai susținut că dorea să ajungă în Ungaria **„să-mi petrec câteva zile de concediu, deoarece în ultimul timp am avut parte doar de momente stresante: descinderile polițiștilor, perchezițiile în locuințele mele. Mi-au spart apartamentul, mi-au confiscat diverse bunuri, iar scandalul din presă este bine cunoscut de toată lumea"**.

Trebuie menționat că pe numele lui Bivolaru nu fusese emis nici un mandat de arestare și nici nu avea interdicție de a părăsi țara, ceea ce nu explică tentativa de a ieși ilegal din România.

Zoltan Ferencz, vameșul din Târgu Mureș, a fost prezentat Parchetului de pe lângă Tribunalul Arad care a emis pe numele lui un mandat de reținere pentru călăuzire de persoane. De asemenea, și pe numele lui Gregorian Bivolaru a fost emis un astfel de mandat, sub învinuirea de tentativă de trecere ilegală a frontierei de stat.

Amândoi sunt cercetați în stare de arest și au fost deja transportați sub escortă, la București, în vederea conexării dosarului cu un altul aflat în cercetări.

Ședință solicitantă la Consiliul Local Municipal

Consilierii locali sunt convocați, astăzi, de la ora 14,00, la ședința ordinară a lunii martie, care cuprinde aproape 50 de puncte pe ordinea de zi. Dintre cele mai importante subiecte ce urmează a fi dezbătute menționăm: ajustarea tarifului pentru agentul termic la CET, deschiderea de conturi escrow, transmiterea prin protocol a clădirii secției TBC a Spitalului Municipal către Episopia Aradului, concesionarea fără licitație publică a unor imobile cu destinația de cabinete medicale, aprobarea regulamentului de organizare și funcționare a activității de transport în regim de taxi etc. De asemenea, pe ordinea de zi mai figurează opt proiecte de hotărâri care prevăd repartizarea de locuințe din fondul locativ de stat unor familii din Arad.

Minuta ședinței o veți putea citi în ziarul nostru din data de 31 martie.

S. Ambruș

Mulțumiri!

La un an de la inaugurarea Dispensarului medical din Zimbru, ridicat de Patriarhia Română

Zilele trecute s-a împlinit un an de la inaugurarea Dispensarului medical „Sfântul Mucenic Pantelimon", așezământ medico-social ridicat de Patriarhia Română și dăruit locuitorilor din Zimbru, comuna Gurahonț.

Locuitorii satelor risipite printre coamele dealurilor: Zimbru, Dulcele, Valea Mare și Brusturescu, având nevoie de asistență medicală, nu mai trebuie să se deplaseze întotdeauna la Gurahonț pentru diferite situații de boală pe un drum aproape impracticabil, fiindcă au la dispoziție acest dispensar. O dată pe săptămână vine de la Gurahonț medicul Ana Halic, care acordă bolnavilor, mai ales celor de vârsta a treia, ce nu se pot deplasa la Gurahonț, consultațiile necesare, iar asistenta Adina Luscă le face tratamentul adecvat. Până la această dată s-au prezentat la dispensar peste 400 bolnavi.

Acum, la împlinirea unui an de la inaugurarea dispensarului, locuitorii acestor meleaguri aduc cele mai sincere mulțumiri Patriarhiei Române, respectiv Prea Fericitului Părinte Patriarh Teoctist, Prea Sfinției Sale Ciprian Câmpineanul, episcop vicar patriarhal, coordonatorul Sectorului „Biserica și Societatea" al Patriarhiei Române și Prea Sfinției Sale Timotei Seviciu, Episcop al Aradului, Ienopolei și Hălmagiului, precum și d-lui vicar episcopal preot Iacob Bupte și le urează tuturor multă sănătate și „La mulți ani fericiți!" în activitatea de păstorire a tuturor credincioșilor, alinându-le și sub această formă trupul și sufletul.

Aceleași mulțumiri se îndreaptă și înspre toți aceia care au contribuit cu sponsorizările respective pentru dotarea dispensarului.

În numele locuitorilor satelor Zimbru, Dulcele, Valea Mare și Brusturescu,

Cu mulțumiri și plecăciune,

Alexa Șandru

S.C. LAZAR AGRO-SERVICE S.R.L.

Angajează:

ECONOMIST
Condiții:
- studii superioare de specialitate
- vechime în muncă 5 ani
- operare PC

OPERATOR CALCULATOR
Condiții:
- studii de specialitate
- cunoștințe de contabilitate
- vechime în muncă 5 ani

Cererile se depun la sediul societății, Calea 6 Vânători nr. 1-3, telefon 253.551.

(4127508)

Mâine G.C.A. organizează

Licitația pentru prima pasarelă peste Mureș

Gospodărirea Comunală Arad va organiza, mâine, licitata pentru prima pasarelă care se va construi peste Mureș, în locul podului de pontoane de lângă restaurantul Belvedere. Interesate de acest proiect au fost cinci firme din județ și din țară, care au și cumpărat caiete de sarcini. Printre acestea este și I.C.I.M. Arad.

Astăzi, cele cinci firme se vor prezenta la Gospodărirea Comunală pentru a depune documentația. **„Nu există o sumă stabilită pentru această investiție. Fiecare firmă va veni cu soluția tehnică și cu suma care crede că trebuie investită în această pasarelă"**, declară **Edeleni Coloman** - directorul Gospodăririi Comunale Arad.

În funcție de suma la care vor evalua investiția, de perioada de execuție și de modalitatea de plată una dintre cele cinci firme va câștiga licitația și va începe lucrările la pasarelă.

Nadia Bodran

Turnu

În comă alcoolică - călcat de o mașină

Săptămâna trecută, în seara zilei de 24 martie a.c., pe o stradă din localitatea Turnu, comuna Pecica, a fost găsit cadavrul unui localnic. Acesta, în vârstă de 60 de ani, își făcea veacul la Turnu fără forme legale și era cunoscut, în zonă, ca un mare consumator de băuturi alcoolice. După ce a fost găsit fără suflare pe marginea drumului, cetățenii au chemat Poliția. Cercetările specialiștilor au condus la concluzia că bărbatul a fost victima unui accident de circulație. Peste bărbatul găsit decedat a trecut o mașină. Șoferul acesteia se pare că nu l-a observat, părăsind locul faptei fără ca măcar să încetinească. Polițiștii au mai stabilit că acest lucru a fost posibil datorită faptului că victima adormise pe carosabil, fiind într-o stare avansată de ebrietate, (alcolemia 2,80 gr./litru) iar lipsa de vizibilitate a determinat producerea nefericitului accident fără ca șoferul să-și dea seama că tocmai a produs o tragedie.

Elementele găsite la fața locului conduc la supoziția că autoturismul care a produs accidentul este marca Dacia, este de culoare deschisă și prezintă avarii ușoare la partea din față. Polițiștii roagă, pe această cale, persoanele care pot da relații despre caz, să-i contacteze imediat, la numerele de telefon 207100, interior 2228 sau 955.

Eugenia Pantea

AUTO SML - CONCESIONAR PEUGEOT

Micălaca 1, Est Arad, tel: 0257/278.738

*plus TVA

**plus TVA. Preț la care se aplică reducerea de 800 Euro

(3928738)

Cronica măruntă

● Fundația Româno-Germană din Vladimirescu organizează cursuri gratuite pentru copiii care provin din centrele de plasament. Astfel, săptămâna aceasta, 11 tinere din Centrele de plasament din Lipova, Ineu și Arad vor fi absolvente ale cursului de croitorie, organizat de Fundație. Cursurile s-au desfășurat timp de șase luni și sunt finanțate de Consulatul German. **„Acțiunea de calificare a acestor adolescente este susținută de un proiect intitulat Creșterea șanselor de integrare a copiilor care provin din centrele de plasament"**, a declarat **Adrian David**, președintele Fundației.

● Zilele trecute, credincioșii penticostali ai comunei Pecica au inaugurat noua Biserică „Eben Ezer". La eveniment au participat pe lângă oficialitățile locale prefectul Dan Ungureanu și președintele cultului penticostal la nivel național, dl. Pavel Riviș Tipei.

● Guvernul României a aprobat în ultima ședință de lucru Hotărârea de Guvern privind accesul gratuit la actul de cultură, la nivel național, al pensionarilor care au activat minimum 10 ani în domeniul cultural artistic.

● Reprezentantul Guvernului în teritoriu a primit ieri vizita Excelenței Sale Ajai Malhotra, Ambasadorul Indiei în România. Înaltul oaspete s-a arătat interesat de oferta de afaceri de pe piața arădeană, prefectul Dan Ungureanu prezentându-i în acest sens facilitățile din zona liberă Arad - Curtici.

● **Eugen Iacob**, de 28 de ani, din Sebiș, în timp ce rula pe strada Mierlei, din Arad, nu s-a asigurat la schimbarea direcției de mers la stânga și a intrat în coliziune cu o minimotoretă, pe care circula regulamentar Laurențiu N., de 27 de ani, din Horia. Ultimul a fost accidentat ușor.

● În cadrul unei acțiuni organizate de Serviciul de Investigare a Fraudelor, în piețele din municipiul Arad, au fost identificate 11 persoane care efectuau acte de comerț fără autorizație. Au fost aplicate sancțiuni contravenționale conform Legii 12/ 1990, în valoare de 2.400.000 de lei și au fost ridicate bunuri, în vederea confiscării, în valoare de 28.000.000 de lei.

● **Ioan Balea,** de 38 de ani, din Lipova, este cercetat de polițiști în stare de libertate, după ce a condus, pe drumurile publice, sub influența băuturilor alcoolice. În plus, a refuzat recoltarea de probe biologice, pentru stabilirea alcoolemiei.

● Tot în stare de libertate este cercetată și **Ana-Maria Obreja,** de 15 ani, din Arad, care a condus și ea un autoturism pe drumurile publice, fără însă să aibă permis de conducere. Îi stă alături **Iosif Majoraș**, de 19 ani, tot din municipiu, care i-a încredințat minorei mașina, uitând complet de legi și regulamente.

Ceremonie la Washington

NATO s-a extins cu șapte noi membri, între care și România

Ceremonia oficială de extindere a NATO /Organizația Tratatului Atlanticului de Nord/ cu șapte noi membri, între care și România, s-a desfășurat ieri la Washington, în jurul orei 15,40 locale / 23,40 - ora României/.

Oficialii americani au anunțat participarea a peste 2.000-3.000 de persoane la acest eveniment, considerat a fi cel mai grandios organizat vreodată pe peluza din fața Casei Albe și care înscrie o pagină istorică în existența Alianței Nord-Atlantice, primirea în rândurile sale a României, Bulgariei, Estoniei, Lituaniei, Letoniei, Slovaciei și Sloveniei consacrând cea mai amplă extindere a organizației, la 26 de membri.

Pentru desfășurarea în condiții de maximă securitate a ceremoniei, SUA au mobilizat importante forțe de ordine, regulile de acces fiind foarte stricte, pe baza unor liste prealabile și a ecusoanelor speciale distribuite de Serviciul de Securitate al Casei Albe.

Punctul culminant al ceremoniei a fost reprezentat de primirea de către președintele american George W. Bush, în Biroul Oval, a primilor miniștri ai celor șapte state, între care și șeful Guvernului României, Adrian Năstase.

Ceremonia de ieri a intrării efective în NATO a celor șapte noi state a inclus și un ceremonial militar, cu gardă de onoare, și un discurs al președintelui american George W. Bush.

Anterior acestui moment de vârf, cei șapte primminiștri au depus instrumentele de ratificare a Protocoalelor de aderare la NATO în cadrul unui dejun de lucru oferit de secretarul de stat american Colin Powell în jurul orei 12,30 locală, 20,30 - ora României.

"Democrațiile central și est-europene au acționat deja ca aliați, prin puternica solidaritate și acțiunile în războiul contra terorismului, prin ajutorul oferit pentru întărirea păcii și democrației în Afganistan și Irak. Având în vedere faptul că NATO depune eforturi pentru a face față noilor provocări ale secolului XXI, aderarea celor șapte noi state va contribui la întărirea Alianței Nord-Atlantice și vor fi un pilon central al relațiilor nord-atlantice", se arată într-un comunicat dat publicității de Casa Albă cu prilejul marcantului eveniment.

La ceremoniile de la Washington au fost invitați să participe și premierii Albaniei, Croației și Macedoniei, state care și-au exprimat dorința de a adera la Alianța Nord-Atlantică.

„Filozofia și cultura managementului japonez"

Ieri după-masă, în sala de ședințe a Finanțelor arădene, a avut loc lansarea cărții „Filozofia și cultura managementului japonez", scrisă de prof. univ. dr. Gh. Gh. Ionescu, profesor al Facultății de Științe Economice a Universității Aurel Vlaicu. După cum spune însuși autorul, cea mai puternică motivație care l-a determinat să scrie despre managementul japonez este „succesul pe care l-au avut japonezii de-a lungul ultimilor 100 de ani. Au fost învinși în războaie, dar au renăscut (și) sub aspect economic". În cartea profesorului Ionescu, economia japoneză e comparată cu cea americană și cu cea a Europei occidentale. Cu „Filozofia și cultura managementului japonez", care poate fi considerată o adevărată lecție privind tranziția și dezvoltarea economică, profesorul Gh. Gh. Ionescu se află la cea de-a 38-a carte publicată.

Patru firme vor sistemul de iluminat din municipiu

Mâine dimineață, Primăria organizează o nouă licitație de larg interes pentru municipiu. Este vorba despre concesionarea sistemului de iluminat, obiectiv care a mobilizat patru firme: Elba Timișoara, Luxten, Romlux și F.I.D.F.E.. Acestea au cumpărat caietele de sarcini și urmează să se prezinte în fața comisiei de evaluare, condusă de viceprimarul Emanoil Voicu, pentru analizarea ofertelor. Rămâne de văzut în favoarea cui se va trança concesionarea iluminatului public.

Cât privește licitația pentru concesionarea serviciului de salubrizare, dezinfecție, dezinsecție și deratizare, ieri, la orele 16,00, comisia de evaluare mai avea nevoie de câteva precizări din partea celor două firme rămase în cursă: Polaris M Holding și S.C. Salubritate S.A.

Sorina Ambruș

De ultimă oră!

Moisescu nu mai candidează la Primăria Aradului

Deoarece se presupune că ar „stânjeni" alți competitori la Primăria Aradului, atrăgând de partea sa o anumită categorie a electoratului, Cristian Moisescu a fost pus... pe tușă. Astfel că, ieri, PUR filiala Arad (partidul care l-a propus cu ceva timp în urmă) i-a retras candidatura.

Vom reveni cu amănunte.

După alegeri,

Țărăniștii nu exclud colaborarea cu PSD

Ovidiu Marian, președintele PNȚCD a prezentat în cadrul conferinței de presă un proiect privind administrarea și exploatarea Ștrandului „Neptun" (proiect despre care ziarul nostru amintea și în urmă cu două săptămâni), care a fost prezentat Primăriei în data de 27 martie. **„Acest document este susținut de agenții economici care își desfășoară activitatea în incinta ștrandului. Pot să spun că nu este un proiect perfect, dar este perfectibil"**, a declarat liderul partidului. Problema care se dorește a fi rezolvată prin apariția acestui act, se referă la faptul că taxarea pe ștrand se face non-stop. În acest sens, Ovidiu Marian explică: **„Nu mi se pare normal ca taxarea să fie tot timpul, având în vedre faptul că cei care vin la ștrand după ora 20.00 beneficiază numai de serviciile agenților economici care își desfășoară activitatea acolo, înotul după această oră fiind interzis"**. Propunerea țărăniștilor va fi dezbătută la ședința de consiliu de la sfârșitul lunii aprilie, până atunci ea fiind la „transparență", adică în atenția opiniei publice. **„Consider că oamenii nu-și cunosc drepturile lor de cetățeni. Noi le oferim șansa să-și exprime la această ședință dorința lor de cetățeni".**

În ceea ce privește viitorul politic al partidului, după alegeri, Ovidiu Marian a declarat că nu exclude eventuale negocieri cu alte partide, (cel mai probabi cu PSD) singurul „eliminat" de la masa discuțiilor fiind Partidul România Mare.

Anca Șumălan

MARȚI, 30 MARTIE 2004

TVR 1

7,00 Jurnalul de dimineață
8,15 Desene animate
9,00 Ora G
10,15 Lori, Dan și tanti Mili - s., rel.
11,00 Bravissimo - s.
13,00 Profesioniștii - rel.
14,00 Jurnalul de prânz
14,30 Vector III
15,00 Alege viața!
15,30 Kronika
16,55 TVR în direct
17,30 Sânge de țigan - s.
18,30 Agenția de plasare
19,00 Jurnal. Meteo. Sport
20,00 Flori pentru Algernon - dramă, coprod., 2000
21,40 Magia filmului - doc.
22,00 Soț și soție... în culise
23,00 Jurnalul de noapte
23,30 Poveste fără sfârșit
0,30 Miraj - thriller, SUA, 19942,00 Jurnal - rel.
3,00 Alege viața! - rel.

TVR 2

7,45 Teleshopping-rel.
8,30 Pasiuni - s., rel.
9,15 Rauzan - s., rel.
10,00 Rebelii - s., rel.
10,45 Tonomatul DP2
13,00 Magazinul studiourilor teritoriale
14,35 Videoclipuri
14,00 Desene animate
14,30 Fiica oceanului - s.
15,00 Emisiune în limba germană
16,00 Tribuna partidelor...
16,30 Răscruci
17,10 De la om la om
17,30 Cronica germană (emis. în limba germană)
18,00 Grădina tranziției
18,30 Știri regionale
18,50 La limită
19,00 Pasiuni - s.
20,00 Telejurnal
20,30 Puls 2004
21,00 Rauzan - s.
21,45 Cercul măștilor - dramă, SUA, 2000, cu Susie Porter, Kelly McGillis
23,45 Familia și legea - s.
0,30 Răscruci - rel.

PRO TV

6,00 Teo - rel.
7,00 Știrile Pro TV * Ce se întâmplă doctore?
9,00 Omul care aduce cartea
9,10 (AP) Tânăr și neliniștit - s., rel.
10,30 Culisele Hollywood-ului: Fălci - doc., partea I
12,00 Profeții despre trecut - rel.
13,00 Știrile Pro TV
13,20 Jacques Cousteau - Incursiune în adâncuri - doc.
14,15 Seinfeld - s., rel.
15,10 La bloc - rel.
16,00 (AP) Tânăr și neliniștit - s.
17,00 Știrile Pro TV
17,45 Teo
19,00 Știrile Pro TV * Sport * Vremea
20,15 Răzbunarea lui Logan - acțiune, SUA, 1988, cu Chuck Norris, Eddoe Cibrian
22,15 La bloc (AP)
22,45 Chestiunea zilei (12)
23,15 Știrile Pro TV
0,00 Seinfeld - 2 episoade
1,00 Știrile Pro TV

TV ACASĂ

6,30 Povești adevărate - rel.
7,00 Șapte femei - s., rel.
7,50 Jurământul - s., rel.
9,00 De 3 x femeie - rel.
10,30 Căsătorie de probă - rel.
11,15 (AP) Legături de familie - s., rel.
12,05 5' shopping - rel.
12,30 Învață engleza cu Victor
12,45 Cealaltă femeie - s. (AP)
14,15 Între iubire și ură - s. (AP)
15,15 (AP) Clona - s.
16,30 (AP) Șapte femei - s.
17,25 Vremea de acasă, horoscop
17,30 Povești adevărate
17,55 Rețeta de Acasă
18,10 (AP) Jurământul - s.
19,00 (AP) Îngerul nopții - s.
20,00 De 3 x femeie
21,30 Căsătorie de probă
22,00 (AP) Legături de familie - s.
23,05 5' shopping
23,10 Iubire cu două fețe - s.
0,00 Să vorbim despre sex (16)
1,00 Clona - s., rel.

HBO

8,00 Lara Croft: Tomb Raider - acțiune, 2001 (AP)
9,45 Câinii zăpezii - comedie, 2002 (AP)
11,25 Stuart Little 2 - comedie, 2002
12,45 Volpone - comedie, Franța, 2003
14,20 Înapoi în Florida - dramă, 2002 (AP)
16,40 Majestic - dramă, 2001
19,15 Lara Croft: Tomb Raider - acțiune, 2002 (AP)
21,00 Carnivale - s. (12)
22,00 Sub Pământ S.R.L. - s.
22,45 Ucideți-l pe Smoochy! - comedie, 2002 (12)
0,35 Halloween: noaptea groazei - horror, 2002 (16)

PRIMA TV

7,00 Special extrem
8,00 Focus
10,55 Clip Art
11,00 În familie - s., rel.
11,45 Roseanne - s. (AP)
12,30 Focus
12,40 Sunset Beach - s., rel.
14,00 Pensacola: forța de elită - s. (AP)
16,00 Sunset Beach - s. (AP)
17,00 Special la extrem
17,45 Big Brother - Camera secretelor (AP)
18,00 Focus
19,00 Poliția în acțiune
19,30 Pitici și tătici - s. (AP)
20,00 Big Brother
21,00 Ace Ventura, detectivu' lu' pește - comedie, SUA, 1994 (AP)
23,00 Focus plus
23,45 Salut, Big Brother!
0,45 Poliția în acțiune
1,10 Clip Art
1,15 Ace Ventura, detectivu' lu' pește - f. rel.

ANTENA 1-TV ARAD

7,00 Observator
8,00 Știri Arad - rel.
8,25 Magazin sportiv-rel.
8,40 Divertisment
9,00 Îngerii lui Charile - s., rel.
10,00 Yago - s.
12,00 Incredibil, dar adevărat
13,00 Observator
13,15 Aventuri extreme - s.
14,15 Îngerii lui Charlie - s.
15,10 MacGyver - s.
16,10 Publicit, Promo
16,15 Reportajul săptămânii
16,30 Știri TVA
16,55 Publicitate
17,00 Brigada mobilă
17,45 Secrete de familie
19,00 Observator * Sport * Meteo
19,56 Publicitate
20,00 Din dragoste. Prezintă Mircea Radu
22,00 Observator
22,15 Știri TVA
22,35 Marius Tucă Show
23,35 Gheorghe - talk-show
0,35 Incredibil, dar adevărat - rel.
1,30 Observator - rel.

RCS

9,00 Știrile RCS 1 - rel.
9,45 Videoclipuri
10,00 Interpretul preferat - cultural
12,00 Știrile RCS 2 - rel.
12,45 Muzică populară
13,00 Emisiunea ICOS - rel.
13,30 La paralela 60 - doc.
14,30 Hit Squad - s.
15,00 Știrile RCS 1 - rel.
15,45 Life magazin - rel.
17,15 Cum să-mi îngrijesc câinele
18,00 Știrile RCS 1
18,45 Tradiții și folclor - cultural
19,00 Safari - s.
19,30 Atitudini - informativ
21,00 Videoclipuri
21,15 Universitatea „Aurel Vlaicu" - informativ
22,15 Videoclipuri
22,30 Atitudini - rel.
24,00 Știrile RCS 2
24,45 Închiderea programului

B1 TV

7,00 Calendar; 7,25 Info ec.; 7,30 Știri; 8,00 Un nou început - rel.; 8,30 Ne privește - rel; 9,30 Fan X; 11,00 Top joc TV; 12,00 Economia în '60- rel.; 13,30 Des. animate; 14,15 Rez. II Calcio-rel.; 15,30 Ne privește - rel.; 16,30 Viața în direct; 17,55 Info economic; 18,00 Știri; 18,50 Max It; **19,00 Beverly Hills, 90210** - s.; 19,55 Info ec.; 20,00 Știri; 20,30 Documentar; 22,00 Nașul; 23,45 Viața în direct - rel.; 1,15 Știri - rel.

TV SPORT

6,55 TV Sport Matinal; 10,00 Rezumat Campionat Primera Division - rel.; 11,00 Fotbal. Primera Division Espanyol - AQthletic Balbao - înreg.; 13,00 Fanatik-rel.; 15,00 Tenis Masters Series - Miami (Turul III - înreg.); 16,45 Volei Liga Națională Dinamo - Steaua - înreg.; 18,30 Telesport; 19,00 Rezumat Premier League; 20,00 Football, Football; 20,30 Cronica microbiștilor-talkshow; 22,00 Telesport; 22,30 Tenis Masters Series - Miami (optimi de finală) - în direct; 0,30 Telesport.

NAȚIONAL TV

8,15 Trimineața
10,15 Carry On: Abroad - f. rel.
12,00 Even Steven - s., rel.
13,00 Miezul problemei - rel.
14,00 Teleshopping
14,15 Cosby - s., rel.
15,05 Detectivi în Paradis - s.
16,00 Trădată - s.
17,45 Horoscop
18,00 www.rebeli.70 - s.
18,20 Naționala de bere
18,50 Știri
20,00 Cosby - s.
21,00 Miezul problemei
22,00 Carry On: Behind - f. 1975
0,00 Știri
0,30 Balada presei
0,45 Horoscopul de mâine
1,00 Nopți albe

REALITATEA

7,00 Jurnal; 7,45 Revista presei; 8,00 Jurnal TV; 8,45 Revista presei; 10,00 Jurnal TV; 10,15 Audiența în direct; 11,15 100%; 12,00 Jurnal TV; 12,45 Revista presei; 13,15 În centrul atenției; 14,00 Jurnal TV; 15,15 Realitatea medicală; 16,00 Jurnal TV; 17,15 Audiența în direct; 18,00 Jurnal TV; 19,15 În centrul atenției; 20,15 100%; 21,00 Jurnal TV; 22,00 Știrea de la ora 22; 23,00 Jurnal TV; 23,55 O lume trăsnită; 0,00 Jurnal TV

Redacția Adevărul nu își asumă răspunderea pentru modificările ulterioare intervenite în programele TV

Prin Vama Nădlac

700 de TIR-uri pe zi

(Urmare din pagina 1)

Muncă pe două benzi

După cum spuneam, sfârșitul de săptămână aduce o mai mare afluență de călători în punctul de frontieră de la Nădlac, dar cele mai solicitate sunt benzile pentru automarfare. Vineri, în jurul orelor 16,00, se strânseseră deja la intrarea în punct, peste 30 de TIR-uri care așteptau să le vină rândul la control. Ca urmare a cozilor interminabile ce obișnuiau să se formeze, mai ales în cursul anului trecut, s-au luat mai multe măsuri în încercarea de a evita staționările pe raza orașului Nădlac. În mare parte s-a reușit, mai ales că, de la începutul acestui an, nu s-au mai înregistrat situații îngrijorătoare. Înainte de intrarea în Nădlac, unde staționau ultimele TIR-uri sosite pentru ieșirea din țară, un echipaj al Poliției de Frontieră asigură supravegherea permanentă și comunică prin stații cu colegii din punct. Pe baza informațiilor primite de la cei ce fac controlul efectiv, automarfarele sunt lăsate să se deplaseze înspre vamă, în momentul în care cele din fața lor au primit undă verde pentru a trece frontiera. În acest fel se evită blocarea benzilor și staționarea pe raza orașului. Doar sâmbătă și duminică, zile în care omologii maghiari nu permit accesul TIR-urilor pe teritoriul țării lor, se adună câteva zeci de mașini, dar acest aspect nu mai poate fi imputat polițiștilor de frontieră de la Nădlac.

Există și transporturi prioritare cum ar fi cele de animale și produse perisabile, care sunt introduse în față, pentru control de urgență.

În cazul în care punctul se aglomerează, polițiștii de frontieră lucrează și pe două benzi de acces pentru urgentarea procedurilor.

Aceasta este media înregistrată la sfârșitul săptămânii, ceea ce solicită un mai mare efort din partea organelor de control. Dacă în celelalte zile din săptămână la control nu se prezintă mai mult de 500 de autotrenuri în 24 de ore, afluxul este mult mai mare în week-end. Conform înțelegerii cu partea maghiară, se controlează cam 20 de TIR-uri pe oră, iar un control nu durează mai puțin de trei minute. **„La numărul de TIR-uri controlate într-o oră, în 24 de ore ar trebui să verificăm 480 de automarfare. Nu este o problemă în zilele obișnuite, dar, vineri, sâmbătă și duminică, la un număr de 700 de marfare, avem nevoie de mai mult timp. Unde mai punem că nici nu putem să-i lăsăm să treacă prin vamă ca prin brânză. Facem și un control amănunțit acolo unde este cazul mai ales dacă se crează suspiciuni cu privire la încărcătură. În aceste situații, intervenim cu aparatura specială din dotarea poliției de frontieră și cu câinii dresați pentru descoperirea stupefiantelor. Iar, după cum s-a văzut, în ultima vreme n-au întârziat să apară nici rezultatele"**, a declarat **Viorel Nemeș**, șeful Inspectoratului Județean al Poliției de Frontieră.

Echipă unică

Timpii morți apar mai ales la schimbul turelor, când se face predarea-primirea între lucrătorii care ies și intră în schimb. **„Noi am reușit să ne mobilizăm și să facem schimbul de ture din mers. Dar, nu același lucru se întâmplă cu colegii de la vamă, care au nevoie de aproape o oră pentru această operațiune. Din cauza ghișeului unic suntem și noi nevoiți, de cele mai multe ori, să batem pasul pe loc. În ultimele două zile am avut surpriza să constatăm că și vama poate face schimbul de ture din mers, așa că sperăm să intrăm în normalitate din această privință"**, a apreciat comisarul **Florin Oprișa**, șeful de punct de la Nădlac.

După cum se știe, în toate punctele de frontieră există echipe unice de control formate din vameși și polițiști de frontieră, care desfășoară verificările împreună, cu rezultate deosebite.

Infracțiuni la tot pasul

Așa după cum se aprecia încă de la începutul anului în curs, infracționalitatea în punctele de trecere a frontierelor a crescut simțitor. În doar 24 de ore, sunt întorși de la graniță în medie 1000-1500 de cetățeni români care nu îndeplinesc condițiile necesare pentru a ieși din țară. Pe de altă parte, tot mai mulți apelează la pașapoarte false, pe care le cumpără cu sume ce pot ajunge până la 1.000 de euro, iar alții se prezintă la verificări cu pașapoarte aparținând altor persoane, în speranța că polițiștii nu vor sesiza diferențele.

Foto: Ștefan Matyaș

Control anti-drog cu „personal" canin specializat

Cei care nu au bani pentru procedurile mai sus menționate, aleg să treacă pe fâșia verde. **„Doar în ultima săptămână, am avut câteva cazuri de acest gen, iar de pașapoarte false și substituiri de persoane, ce să mai vorbim. Nu există zi fără astfel de evenimente"**, ne-a mărturisit comisarul șef **Ștefan Șolok**, șeful de sector.

Punct european

În ultima perioadă au început o serie de lucrări „edilitare" menite să schimbe în bine fața punctului de frontieră Nădlac. Pe sensul de intrare în țară a fost montat, de câteva zile, un nou panou cu numele țării noastre, străjuit de steagurile României și ale Uniunii Europene.

Și în zona stației de dezinfecție, lucrurile s-au îmbunătățit simțitor, iar lucrările executate au mai eliberat o bandă de circulație.

Încă se mai lucrează la anumite proiecte care urmează să fie puse în practică, în vederea ridicării punctului de frontieră la standarde europene.

În ceea ce privește activitatea în perioada imediat următoare, Poliția de Frontieră se așteaptă la un trafic intens, generat de apropierea Sărbătorilor de Paște. **„Ne vom da toată silința să nu se creeze blocaje în trafic. Analizăm deja situația și vrem să fim pregătiți pentru traficul mare care se va înregistra în săptămânile care urmează. Avem cadre suficiente și, dacă va fi cazul, vom lua măsura suplimentării efectivelor"**, a mai precizat Viorel Nemeș.

Mai rar, așa ceva!

Accente

A devenit banal să mai folosești sintagma „omul sfințește locul". Banal, nu pentru faptul că avem prea mulți oameni care „sfințesc" locul, ci doar datorită frecvenței cu care se vehiculează această sintagmă. O folosim și noi, cu tot riscul de a cădea în banalitate. Mizăm pe faptul că ne va salva omul. Adică, primarul din Chișineu Criș, Gheorghe Burdan.

Prilejul de a scrie despre acest primar, ales și reales de la revoluție încoace de locuitorii cochetului orășel, l-a constituit recenta vizită a ministrului Sănătății la Chișineu Criș, unde dr. Ovidiu Brânzan a tăiat panglica inaugurală a Spitalului privat „Sf. Gheorghe" - printre primele spitale din țară „care practică un management complet privat". Întâmplarea ne-a sugerat „rotundul" unor strădanii cu care Gheorghe Burdan și-a onorat mandat după mandat.

Nu cred că-și închipuie cineva că-i fac publicitate acestui om. N-are nevoie. Publicitate elctorală îi fac rezultatele muncii sale. Felul în care arată orașul - cel mai curat din județ. Modul în care primarul s-a luptat pentru a spori confortul locuitorilor - introducerea gazului metan, extinderea rețelelor de canal și apă. Iar peste toate, numărul mare de investitori străini care s-au oprit la Chișineu Criș, și, prin afacerile pe care le desfășoară, cele mai multe cu caracter productiv, au oferit circa 2500 de noi locuri de muncă, în ultimii patru ani. Dacă nici toate acestea nu conving, se poate face o comparație cu celelalte primării ale orașelor din județul Arad. În cele mai multe, aproape că nu s-a făcut nimic în ultimii 15 ani - eventual, baruri și crâșme. În altele, și dacă a fost început ceva, nu s-a terminat nimic. Nu vreau să nominalizez, fiindcă nu acesta este rostul rândurilor de față, să criticăm pe cei care n-au făcut nimic, unii nici măcar să mai pună o cărămidă la ce-au început să clădească predecesorii lor.

Accente

Gheorghe Burdan a sfințit locul cu vârf și îndesat. N-o să-i fie nicodată rușine să treacă prin Chișineu Criș, când n-o mai fi primar. Unii l-au făcut comunist (și chiar a fost, comuniștii punându-l și ei primar peste Chișineu Criș). Viața și omul au demonstrat însă că nu apartenența la un partid sau altul contează: ci, mintea omului, deschiderea sa spre nou, faptele sale, în ultimă instanță. Iar din acest punct de vedere, pe Gheorghe Burdan nu l-a întrecut nimeni în județ, indiferent că a fost pesedist, țărănist, liberal, democrat... Dimpotrivă, el a fost și este peste toți, iar Chișineu Criș este un loc „sfințit". Mai rar, așa ceva!

Tristan Mihuța

Cupon de reducere promoțională 10 USD (fără TVA)

Decupează cuponul, vino cu el în orice magazin Connex din județele Brașov, Cluj, Alba, Sibiu, Covasna, Harghita, Mureș, Bistrița, Sălaj, Bihor, Maramureș, Satu Mare, Arad, Iași, Bacău, Suceava, Botoșani, Neamț, Vaslui și încheie un abonament Connex, astfel beneficiezi de reducerea de preț de 10 USD (fără TVA) pentru telefonul Motorola C350L. Reducerea se aplică la prețul de vânzare cu abonament Connex.
Oferta este valabilă pentru orice tip de abonament Connex încheiat până la 19 aprilie 2004. Telefoane disponibile în limita stocului.
Pentru un abonament Connex cu telefon Motorola C350L se acceptă un singur cupon de reducere.
Reducerea promoțională de 10 USD este valabilă numai pentru cei care au domiciliul stabil într-unul din județele Brașov, Cluj, Alba, Sibiu, Covasna, Harghita, Mureș, Bistrița, Sălaj, Bihor, Maramureș, Satu Mare, Arad, Iași, Bacău, Suceava, Botoșani, Neamț, Vaslui.

Datele de mai jos se completează de către vanzator :

Serie IMEI telefon _____ Cod de magazin _____ Nr. Telefon Connex _____

Semnătură client _____ Semnătură agent magazin _____

CONNEX

Stând pe margine, nu se câștigă nici o victorie!...

(Urmare din pagina 1)

– De ce n-ați încercat să vă impuneți ideile în interiorul PD?

– Am încercat. Stau mărturie numeroasele contribuții pe care le-am făcut în instanțele partidului, în consiliile naționale de coordonare sau în parlament. Constatarea e clară: partidul e pe un drum care pentru mine PD nu mai e PD. În momentul când am părăsit Partidul Democrat, pentru a înființa FeD, am avut un sentiment de ușurare, pentru că mă duceam către ceva în care din nou mă regăseam, eram eu însumi. FeD e o inițiativă politică care, în mod cert, e altceva decât PD.

– Ce v-ați propus pentru alegerile locale și generale?

– Noi suntem un partid de opoziție. Nu-i de ajuns să spui că nu-ți convine X sau Y sau că cei de la guvernare sunt așa și pe dincolo. Noi credem că politica nu înseamnă conflicte între oameni. Politica înseamnă să construiești ceva. Opoziția eficientă pe care noi o facem este aceea de a critica actuala guvernare, care nu și-a îndeplinit nici una dintre promisiunile fundamentale și, în același timp, de a utiliza și elementele soluțiilor. Opoziția eficientă e cea pe care o realizăm noi.

Un partid parlamentar semnificativ

– Unde faceți dvs. opoziție? În Parlament nu sunteți, în presă nu prea vă vedeți, și atunci?...

– La nivel național, la început mediatizarea a fost bună, dar acum, în general, opoziția se găsește într-o poziție dificilă în privința mediatizării. De aceea, am ales strategia pe care am folosit-o și în '96 cu mare eficiență, aceea de a face întâlniri în țară, de a ne prezenta în mass-media locale. Asta ne dă o bună șansă de a fi cunoscuți prin faptul că suntem față în față cu electoratul.

– Procentual, cam cât credeți că veți obține de la acest electorat?

– În alegerile locale, noi credem că putem conta pe un procent superior de 5% în 20 de județe și pe rezultate bune și în alte județe, în așa fel încât să ne situăm într-unul din locurile semnificative în ierarhie după alegerile locale. În ceea ce privește alegerile parlamentare, e clar că ne propunem să ajungem un partid parlamentar semnificativ. Ce înseamnă asta? Un partid care să cântărească ceva în balanța puterii sau în cea a opoziției.

– Deocamdată, FeD nu e semnalată în nici un sondaj de opinie și mai e cam o lună până la campania electorală. Cum veți recupera?

– Prin prezența noastră în teritoriu și prin acțiunile organizațiilor locale.

– ApR a avut o ascensiune foarte spectaculaoasă la aleagerile locale și o cădere tot spectaculoasă la alegerile parlamentare. Ce ați învățat din experiența ApR?

– Am studiat acest caz. Cel mai important lucru a fost că ApR nu a avut curaj. ApR nu a știut unde să se plaseze: când părea în opoziție, când părea că e cu puterea. Și asta a creat o confuzie. A avut un start bun în alegerile locale pentru că a avut oameni buni, care până la urmă n-au mai putut performa datorită lipsei de mesaj clar la nivel central. Pe noi nu ne paște acest pericol.

Relele nu se îndreaptă de la sine

– Un laitmotiv al declarațiilor dvs. e că lumea așteaptă altceva, un alt fel de politică. Pentru un alt fel de politică trebuie alt fel de politicieni. Până acuma, cel puțin în plan local, nu s-au înghesuit acel alt fel de oameni - și mă gândesc la oameni de valoare -, vârfurile partidului fiind foști membri ai PD.

– Nu cred că e bine să dogmatizăm ideea că absolut toți oameni politici sunt fără credibilitate. Problema e cea a încrederii sau a neîncrederii. Astăzi, majoritatea celor care formează FeD sunt oameni care n-au mai fost în politică. Aici, în Arad.

– Problema notorietății e una foarte importantă. E greu ca în două luni să obții notorietate și, în consecință, voturi.

– E greu. Recunosc că nu e simplu, dar depinde de calitatea oamenilor.

– Această calitate trebuie făcută cunoscută.

– Am să vă dau un exemplu la nivel național. Câtă lume știa de Daniel Barbu, chiar dacă era o persoană cu notorietate? Dar în momentul când a intrat în politică a devenit foarte cunoscut.

– De ce foarte mulți oameni de valoare refuză să se angajeze în politică?

– Asta e marea noastră chemare. Eu am spus mereu că stând pe margine nu câștigi nici o victorie și nici relele nu se îndreaptă de la sine. România e arătată iarăși cu degetul. Ceva trebuie să se schimbe și numai politica poate să schimbe această stare de lucruri. Și nu e vorba numai de schimbarea guvernului, ci e vorba de schimbarea modului de a guverna. Ca să fii credibil, trebuie să vii cu alte competențe, cu oameni care au făcut ceva în viața lor, în domeniul în care lucrează, cu oameni care au realizat ceva. Dacă acești oameni ar veni către treburile publice, ar fi un mare câștig. Cred că oamenii vor deveni tot mai conștienți de acest lucru. Relele nu se îndreaptă de la sine, repet, și stând pe margine nu se poate schimba nimic.

– Una dintre reticențe e generată de prea multă mizerie din politică.

– Și cum se înlătură mizeria din politică?

– Spuneți dumneavoastră!

–Numai prin implicarea oamenilor de valoare și de caracter.

Legătura cu Ion Iliescu - o diversiune

– Sunteți învinuit că prin apariția FeD ați face jocul lui Ion Iliescu. Cât este adevăr în afirmație și cât este fantezie?

– Zero adevăr. Cei care au lansat asta se tem că FeD va fi mai creadibilă decât ei. Și se tem pe bună dreptate. În nașterea FeD, nu există nici o legătură nici cu Ion Iliescu, nici cu PSD. Dacă ar fi existat un argument ar fi fost scos în față. E o diversiune fără nici un element concret. E clar că avem de a face cu o acuzație care să servească unui scop politic. Trebuie să știm să contracarăm astfel de afirmații, ăsta-i jocul politic.

– Viitorul va confirma sau infirma acea afirmație!

– Nu viitorul, prezentul confirmă că e o diversiune: nu există nici un element care s-o susțină.

– Dacă e vorba de forță, Petre Roman mai are forța de a o lua de la capăt cu un nou partid?

– Mi-a plăcut o remarcă a lui Silviu Brucan, care mi-a dat sentimentul că m-a înțeles și care a zis: „Domnule Roman, dumneata chiar nu te lași de loc!" El exprimă o realitate. Am toată energia necesară pentru a duce acest proiect.

– Cum vă explicați că presa centrală v-a criticat spunând că ce vă trebuie alt partid, că ați făcut un partid pentru dvs. și altele de genul acesta.

– Au fost și aprecieri critice și aprecieri bune. Mie nu mi-a plăcut că în aprecierile critice s-a criticat fără nici un argument. Asta nu e ziaristică. În schimb, aprecierile încurajatoare, argumentate, au fost mai întemeiate.

– În cât timp Forța Democrată va reprezenta nu doar cu numele, ci și în realitate o adevărată forță politică?

– Cred că la alegerile parlamentare FeD are toate șansele să devină un partid parlamentar cu semnificație.

– Și vă vedeți în parlament?

– Cu siguranță!

Obediența - dușmanul presei libere

(Urmare din pagina 1)

Este clar că acest lucru nu convine presei scrise din Arad, care este subordonată politic, iar angajații ei fără personalitate joacă rolul unor lachei ai oamenilor politici și de afaceri, ori chiar ai unor structuri de tip mafiot. În aceste ziare, cum este și cazul celui intitulat „Observator", au pătruns unii care nu au nimic cu presa, nici cu bunul-simț, cu apărarea adevărului. Aflați în slujba puterii politice și economice, trăind doar din ce le aruncă stăpânii lor, această presă nu poate fi atractivă și de aceea este sancționată dur de cititori, fiind permanent în situație falimentară, în comă profundă, menținută în viață de bunăvoința celor pe care-i slujește.

Ei sunt cei care ridică osanale nemeritate primarului Aradului, ei sunt cei care nu se sfiesc să laude risipa cu care sunt folosiți banii contribuabililor prin aruncarea lor pe lucrări ce se impun privirii, dar fără a fi de necesitate imediată. Astfel, în loc să ia atitudine pentru faptul că Spitalului municipal nu i s-au găsit fondurile necesare pentru a funcționa, ei laudă intenția primarului de a strânge bani de la populație, uitând că fondurile strânse din impozite nu sunt utilizate eficient. Nu au luat atitudine nici față de o serie de licitații cu câștigători știuți, prin care au fost șpăguite importante sume de bani din fondurile publice și au trecut sub tăcere ingineriile financiare păguboase pentru Arad, promovate cu obstinație de primărie. Ei sunt obedienți față de putere și nu se sfiesc să atace pe oricine critică sau iau atitudine față de malversațiunile stăpânilor lor.

Unii dintre acești ziariști și chiar șefi de ziare nu au nici o experiență, ba mai mult, nu au nici o pregătire care să le confere o oarecare autoritate profesională. Sunt, de fapt, oameni fără căpătâi, unii dintre ei crezând că presa este un loc călduț care să le acopere eșuarea lor pe scara societății. Alții au fost angajați la ziare de prestigiu, cum este cazul a vreo doi care și-au făcut stagiul la ziarul „Adevărul". Unul, fără școală, nu a putut face față exigențelor unui ziar serios și și-a găsit refugiu la un ziar pe care l-a aservit odată economic, apoi și politic. Un altul, cu pretenții de europenism, a buctat în prezentarea fenomenelor Aradului, fapt pentru care și-a găsit și el zona în care își poate manifesta mediocritatea.

Asemenea indivizi fac un rău colosal presei libere, independente, pentru că siluesc adevărul, caută să manipuleze opinia publică după comenzi venite din sfera patronilor politici sau a unor afaceriști interesați.

De aceea, consider că orice ziarist de onoare trebuie să se distanțeze clar de presa obedientă, angajată în slujirea unor persoane, pentru a nu se compromite în fața cititorilor, singurii care pot fi considerați stăpânii noștri. Pentru aceasta este necesar ca cei ce lucrează în presă să fie bine pregătiți profesional, cu o personalitate puternică, să se conducă după criterii morale ferme, astfel încât să nu poată fi manipulați, folosiți în realizarea unor interese meschine, politice ori economice.

Aflat ieri la Arad

Teodor Meleșcanu a comentat suspendarea „baronilor" locali ai PSD

„Procesul intentat de Dorel Popa, primarul Aradului, liberalului Gavril Popescu continuă" a anunțat avocatul Teodor Meleșcanu, prim-vicepreședintele PNL, ieri, într-o conferință de presă. Liderul liberal a anunțat că noul termen de judecată este 26 aprilie, atunci urmând să vină din nou la Arad, în acest interval de timp instanța de judecată putând să studieze toate argumentele aduse de avocații apărării.

Ieri Meleșcanu și-a afirmat încă o dată sprijinul față de candidatul liberal la Primăria Aradului, Gavril Popescu, infirmând astfel zvonurile privind un eventual candidat comun al Alianței D.A., pentru scaunul de edil al municipiului. **„Candidatura lui Gavril Popescu a fost lansată de președintele Teodor Stolojan. Deci, pe această temă nu cred că se mai poate discuta. Oricum, eu sper ca domnului Gheorghe Falcă, candidatul democrat la Primăria Aradului, să-i permită programul și să putem avea o întâlnire".**

Întrebat de „Adevărul" dacă liberalii consideră un succes faptul că PSD a suspendat opt dintre așazișii „baroni locali", în urma acuzațiilor aduse de PNL, Teodor Meleșcanu a spus: **„Mi-ar place să cred că decizia PSD-ului este o consecință a acțiunilor PNL. Dar, în același timp vă spun că informațiile despre baronii locali ne-au venit de la presă. Presa este aceea care a atras atenția asupra unor chestiuni care s-au întâmplat. În același timp sunt de acord cu colegul meu Mihai Calimente, cel care spunea că este aproape sigur că baronii nu vor candida la locale, nefiind lăsați, însă vor fi pe liste electorale pentru alegerile generale".**

Rugat să comenteze declarația lui Corneliu Pădureanu - vicepreședinte PNL Arad, făcută sâmbătă în cadrul Conferinței Județene a PUNR, aceea că speră ca **„PNL să se întâlnească la guvernare cu PUNR"**, fostul ministru de Externe al României a declarat: **„Noi suntem deschiși creării unei majorități. Dar, sunt necesare două criterii: intrarea în Parlament și acceptarea unui program de guvernare liberal".**

Alin Olteanu

O ilustrată de Paști

Adrian CIOROIANU

Nu unu sau doi, ci douăsprezece exemplare din cei numiți "baroni locali" au fost debarcate din funcții de către conducerea PSD de-a lungul săptămânii trecute. Unii au fost demiși fără știrea lor – cazul prefectului de Gorj, Toni Greblă –, alții s-au "auto-suspendat", deși această formă de retragere politică nu apare în statutele PSD. Printre ei, sunt figuri aproape celebre (Nicolae Mischie de la Gorj – care nu mai era de mult în relații calde cu colegul său Greblă, astfel încât au fost tratați amândoi în mod aparent similar, deși există pe mai departe suspiciunea că jumătate din regie a fost asigurată de primul numit –, Bebe Ivanovici de la Ilfov sau primarul și șeful de filială de sector M. Vanghelie) după cum sunt și nume care, la nivel general, nu spun nimic. Ce le este comun este că fiecare a fost, în presa centrală sau locală, subiectul vreunui scandal. Ce le mai este comun tuturor este și un punct din statutul PSD, prin care orice ales al partidului are, în mod firesc, datoria de a nu aduce daune imaginii partidului. Legat de acest detaliu tehnic, rămâne întrebarea de ce nu s-a luat decizia excluderii acestor membri și s-a preferat doar suspendarea până după alegerile locale (adică o formă de blam care-i va împiedica de fapt doar să mai emită pretenții la candidatură în iunie!).

În opinia mea, aceste rocade produse în cursul săptămânii trecute trebuie văzute ca ilustrate dintr-o acțiune de imagine a par-

La drept vorbind

tidului de guvernământ. Mai întâi, partea luminoasă: spectacolul se sâmbătă al TSD, la care premierul a fost invitat principal. Apărând printre cei din garda a doua a partidului, fără cravată și aplaudând pe ritmuri ale formației Queen, Adrian Năstase s-a depărtat simbolic de efigiile unor Mischie sau Ivanovici și, mai mult decât atât, vrea să transmită ideea că, iată, are deja pe cei care-i vor înlocui pe acești seniori controversați. Mesajul este valid doar în parte. Cazul de la Gorj pare a-l contrazice cu totul: atât Mugurel Surupăceanu (noul prefect, în locul lui Greblă) cât și Corneliu Popescu (noul președinte al PSD pe județ) sunt oameni din vechea echipă a lui N. Mischie, aflați în foarte bune relații cu (și chiar propulsați de către) acesta. În al doilea rând, reversul acestei ilustrate: remanierea structurii teritoriale a scos la lumină disensiuni importante între centrul și provincia PSD. Fostul lider al organizației Oradea, Ioan Sereș, a spus textual: "consider că partidul mi-a afectat imaginea și voi ataca decizia" (prin care a fost demis și înlocuit), iar până la ora la care scriu consiliul PSD Bihor încă nu a validat hotărârea venită de la București, lucrând în vechea formulă.

Aceste conflicte vor fi în scurt timp aplanate, pentru că partidul nu-și poate permite să intre în linia dreaptă a localelor cu scandal în familie. Se va pune surdina, dar nu se vor astupa fisurile. Fotografiindu-se printre tineri, premierul Năstase vrea să transmită Europei că a arătat pisica politică acelora dintre colegii mai în vârstă și mai controversați. Ceea ce putea fi o curățenie de primăvară în PSD este o bună lecție de imagine pentru celelalte partide, dar și mărturisirea unei stări de fapt. Conducerea partidului își dă seama că, dincolo de toate artificiile imaginabile, în acest an electoral eticheta de "partid al baronilor corupți" poate măcina încet dar sigur credibilitatea partidului în fața oamenilor. Pentru prima dată în mod efectiv, PSD și-a sacrificat solidaritatea notabilă de până acum și a transmis ideea că cine greșește în ochii electoratului trece în umbra partidului, iar locul său este așteptat de juniori.

La drept vorbind, nimeni nu pierde din acest joc, dar se speră că va câștiga partidul. De urmărit.

Taxa vamală la importul de carne de porc din Ungaria asigură protecția producătorilor autohtoni

Cerere mare de porci vii pe piața Aradului

De câteva zile, Guvernul a instituit taxe vamale la importul de porci vii (35%) și la importul de carne de porc din Ungaria, suspendând temporar concesia acordată în cadrul acordului CEFTA, privind importul acestor produse. Hotărârea Executivului se va aplica până la 30 aprilie 2004, inclusiv, și este menită să ofere protecție crescătorilor și producătorilor autohtoni. Cu toate acestea, mulți dintre crescători și producători nu sunt pe deplin mulțumiți, mai ales că termenul de aplicare a actului normativ este foarte scurt.

„Instituirea unei taxe vamale de import de 45% pentru carnea de porc originară din Ungaria este o formă de protecție a producătorilor autohtoni. Câtă vreme nu se iau măsuri de protecție, toată lumea acuză. Când se iau, producătorii nu sunt mulțumiți și cer mai mult. Personal cred că, la un moment dat, este nevoie de un echilibru. Guvernul, care deține toate datele problemei, este în măsură să adopte măsuri care să mențină acest echilibru" - ne-a declarat Corneliu Henegariu, directorul executiv al Direcției Agricole Arad.

Prinși în mijlocul disputei dintre Executiv și producători, nu ne rămâne decât să așteptăm ziua de 1 aprilie, dată la care este anunțată o majorare a prețurilor la produsele alimentare. Printre care se vor afla, bineînțeles, carnea și produsele din carne care se vor scumpi, după cum spun specialiștii, cu câteva procente.

Dacă Mihai Vișan, directorul executiv al Asociației Române a Cărnii a declarat, la mijlocul săptămânii trecute, că **„datorită introducerii taxelor vamale de 45% pentru importurile de carne de porc din Ungaria, prețul cărnii de porc va crește în medie cu 10 - 15 la sută"**, oficiali din Ministerul Agriculturii susțin, în continuare, că nu vor avea loc creșteri de prețuri. Petre Daea, secretar de stat în Ministerul Agriculturii, a subliniat că măsura introducerii de taxe vamale la carnea de porc din Ungaria a fost discutată atât cu crescătorii, cât și cu procesatorii și că „procentul pentru consumatorul român este de numai trei la sută, raportat la importul din Ungaria, iar acesta nu poate influența creșterea prețului la carnea de porc și la produsele din carne."

Foto: V. Muscă

În luna ianuarie a acestui an s-au importat din Ungaria 129 de tone de carne de porc și 540 de tone porci vii, iar în intervalul 1 februarie - 17 martie importul de carcasă de porc a fost de 1993 tone, iar la porci vii de 1120 tone. Cu toate acestea, cel puțin pe piața Aradului este o penurie de porci vii, mulți dintre procesatori plângându-se de acest lucru.

Romulus Dubăț

Programele Sapard vor deveni mai accesibile

Deși, în general, la capitolul finanțări dinspre Uniunea Europeană Aradul a stat destul de bine, se știe, în ceea ce privește programul Sapard, județul nostru se află printre codașe, la nivel de țară.

De cele mai multe ori au fost invocate motive legate de birocrație, mersul greu al proiectelor, lipsa de mediatizare a modului în care se obțin proiectele, dificultatea cu care vin banii etc.

Toate aceste disfuncționalități ar putea dispărea, cel puțin așa susține noul șef al Agenției Sapard, Gheorghiță Corbu, care promite o restructurare a sistemului, care să devină mult mai eficient și mai operațional. Ca o primă măsură, ce va fi implementată în cel mult două săptămâni, termenul de plată pentru proiectele Sapard va fi redus la cel mult 30-35 de zile, în timp ce, în prezent, întregul circuit de depunere, acreditare și plată a proiectelor Sapard se derula într-o perioadă de până la opt luni, ceea ce a dus la întârzieri semnificative în derularea programului și cheltuirea fondurilor. Măsurile ce vor fi luate, în perioada imediat următoare, vizează accelerarea absorbției celor 204 milioane de euro din programul Sapard ce trebuie cheltuiți până la 31 octombrie 2004.

Multe din funcțiile îndeplinite de Agenție, la nivel național, vor fi transferate către birourile regionale, iar la nivelul Ministerului Finanțelor există discuții pentru încheierea contractelor de finanțare cu beneficiarii în euro și nu în lei, cum s-a întâmplat până acum, multe proiecte fiind în pericol de a nu fi finalizate, din cauza deprecierii leului.

Sperăm ca, la nivel de Arad, toate aceste măsuri să aducă programele Sapard într-o zonă mai accesibilă cetățeanului de rând care vrea să dezvolte o afacere în agricultură și care, până acum, s-a lovit de tot felul de probleme. Cum până în octombrie trebuie cheltuite cele 200 de milioane de euro, ar fi păcat ca la Arad să nu ajungă măcar câteva milioane.

Cosmin Mihuța

Lucrări de îngrijire la cultura forțată de castraveți

Dr. ing. Petru Vărădie

Dirijarea fructificării

O problemă deosebit de importantă o reprezintă efectuarea corectă și la timp a lucrărilor în vedere. Acestea au drept scop reducerea consumurilor neproductive și se realizează prin înlăturarea periodică a frunzelor bătrâne de la baza plantelor, precum și prin limitarea fructelor pe plantă și ciupirea lăstarilor de ordinul I la frunză, într-o primă fază.

Dirijarea temperaturii

Pe timp de zi, în zilele senine, temperatura optimă este de 26-28°C, iar în zilele noroase 22-24°C. Noaptea, temperatura optimă este de 20-22°C. Temperatura solului trebuie să fie chiar mai ridicată (cu 2°C) decât cea din aer.

Udatul

În cazul irigării prin picurare, acest lucru poate fi realizat, pe un sol mijlociu, în cazul lunii aprilie, prin aplicarea unor norme de udare de cca 40 l/mp/săptămână, urmând ca în luna mai să ajungem la cca 61 l/mp/săptămână. Pierderile de apă din sol pot fi reduse prin mulcirea solului cu folie albă.

Fertilizări faziale

Nu sunt potrivite îngrășămintele complexe care conțin cloruri. Pentru culturile legumicole, există în prezent îngrășăminte greu solubile (Cropcare) care au un grad ridicat de utilizare de către plante (95%) și nu conțin cloruri.

Combaterea bolilor și a dăunătorilor

Umiditatea relativă a aerului are un rol cheie. Castravetele nu agrează o uscăciune prea ridicată a aerului și nici curenți puternici. O umiditate a aerului prea ridicată favorizează, în cazul unor temperaturi scăzute, instalarea putregaiurilor, iar în cazul valorilor normale, mana. Uscăciunea mare a aerului și temperaturile ridicate favorizează făinarea, înmulțirea păianjenului roșu comun și a tripsului.

În cazul semnalării prezenței unor agenți patogeni sau dăunători se vor lua măsuri curative de combatere, apelând la produse avizate.

Așteptăm sugestiile dumneavoastră!

Pentru ca pagina AGRICULTURĂ a ziarului nostru să răspundă într-o cât mai mare măsură nevoilor dumneavoastră, așteptăm să ne trimiteți sugestii referitoare la conținutul articolelor paginii de agricultură, la temele pe care ar trebui să le abordăm. Scrieți-ne despre problemele cu care vă confruntați, pe adresa Bd. Revoluției nr. 81, menționați pe plic „Pentru pagina Agricultură", sau la fax 281.738.

Guvernul intenționează să înființeze

Sere în apropierea CET-urilor

Ministerul Agriculturii și cel al Economiei și Comerțului au demarat un proiect pentru construirea de sere în apropierea centralelor termoelectrice, în urma unei întâlniri între miniștrii Ilie Sârbu și Dan Ioan Popescu.

Prin proiectul comun se dorește cultivarea timpurie a legumelor prin reducerea costurilor. Ponderea agentului termic în costurile de producție ale legumelor este de aproximativ 60 la sută, astfel că, cheltuielile ar putea fi reduse prin înființarea de sere în zona termocentralelor.

Pentru realizarea acestui proiect s-a stabilit ca, în cursul acestei săptămâni, specialiști ai celor două ministere să identifice zonele în care acesta ar putea fi pus în aplicare cu cele mai bune rezultate.

Pentru Arad, înființarea unei astfel de sere ar fi mai mult decât binevenită, având în vedere faptul că, în ultimii ani, s-a reușit distrugerea serelor cu care municipiul se mândrea înainte de 89, vândute la prețuri de nimic unor investitori „strategici". În urma acestui proiect, probabil, populația Aradului nu va mai fi nevoită ca, în perioada de iarnă, să cumpere legume din Turcia sau tot felul de țări exotice.

Cosmin Mihuța

Tăierile de rodire și întreținere a pomilor și arbuștilor fructiferi

Fiind o perioadă propice pentru lucrări în grădină și livadă, ing. Gligor Cazan, de la Pepiniera Dorobanți, face câteva recomandări în legătură cu tăierea pomilor, insistând asupra **tăierilor de rodire**. Tăierile de rodire se execută cu scopul de normare a încărcăturii cu fructe a pomilor și arbuștilor fructiferi și de menținere a unui echilibru optim între procesele de fructificare și de creștere, între formațiunile de rod și cele vegetative.

Perioada de executare: Tăierile de rodire se fac în toată perioada de repaus relativ, cu excepția perioadelor când temperaturile scad sub 5 grade Celsius, când lemnul devine semicasant și se frânge foarte ușor, dar și în vegetație - la cireș, vișin, piersic, cais.

Foto: V. Muscă

Desfășurarea lucrării: Se iau în considerație particularitățile fiecărei specii și fiecărui soi, vigoarea fiecărui pom, felul și numărul ramurilor de rod. Se apreciază gradul de diferențiere al mugurilor floriferi, raportul între aceștia și cei vegetativi. După tăieri, rănile pomilor vor fi dezinfectate cu soluție de sulfat de cupru 2,5%, și protejate cu mastic, pentru a preveni infectarea acestora cu diferiți agenți patogeni.

Ramurile rezultate în urma tăierilor se scot din plantație deoarece pe ele se pot instala boli și dăunători care amplifică pagubele în anii următori.

Dublu eveniment la UVVG Arad:

Excelența Sa, Ajai Malhotra, Ambasador al Indiei în România

Doctor Honoris Causa al Universității de Vest „Vasile Goldiș"

Universitatea de Vest „Vasile Goldiș" a acordat ieri, în cadrul unei festivități desfășurate în Aula „Ștefan Cicio Pop", înalta distincție academică **DOCTOR HONORIS CAUSA Excelenței Sale, domnului Ajai Malhotra, Ambasador al Indiei în România, Albania și Moldova.**

Prof. univ. dr. Aurel Ardelean, rectorul Universității de Vest „Vasile Goldiș", a subliniat în cuvântul său importanța influenței Indiei și a spiritualității sale aspura culturii românești, precum și multiplele posibilități de cooperare economică între India și țara noastră în varii domenii. La aceste colaborări s-a referit și prefectul **Vasile Dan Ungureanu,** care în cursul acestei zile a avut o întrevedere cu Excelența Sa. **P.S. dr. Timotei Seviciu**, episcop al Aradului, a făcut o scurtă incursiune în spiritualitatea hindusă și în istoria relațiilor dintre Biserica noastră și India.

Tradiționalul **Laudatio** i-a revenit **conf. univ. dr. Florin Dumescu**, decanul **Facultății de Marketing, Management și Informatică**, sub auspiciile căreia s-a acordat această înaltă distincție. Excelența Sa Ajai Malhotra și-a început cariera diplomatică în 1977, fiind implicat în probleme privind ONU, secretar al Ambasadei Indiei la Moscova, ministru cu probleme de comerț la Ambasada Indiei la Washington DC, SUA. Excelența Sa a organizat vizitele prezidențiale românești în India în 1997 și 2004. Ambasadorul Ajai Malhotra este interesat de multă vreme de chestiuni legate de dezvoltare și mediu, drepturile omului și drepturile generațiilor viitoare, având contribuții mondiale substanțiale în aceste domenii.

După ceremonia decernării titlului DOCTOR HONORIS CAUSA, **Excelența Sa, domnul Ajai Malhotra** a susținut dizertația. Ambasadorul Indiei a început prin a mulțumi rectorului Aurel Ardelean pentru oportunitatea de a vizita Universitatea „Vasile Goldiș", arătându-se impresionat de realizările acestei instituții. Prin exemple bogate, Ambasadorul Ajai Malhotra a subliniat numeroasele puncte comune între India și România, atât în plan economic, cât și în plan cultural, confirmând perspectivele relațiilor de colaborare fructuoasă româno-indiană.

C. L.

Deschiderea Centrului de Studii Iudaice a fost onorată de prezența Ambasadorului Israelului în țara noastră

În cursul zilei de ieri, în aula **„Ștefan Cicio-Pop" a Universității de Vest „Vasile Goldiș" Arad**, a avut loc deschiderea oficială a **Centrului de Studii Iudaice.** Ceremonia s-a desfășurat în prezența **Excelenței Sale, doamna RODICA RADIAN-GORDON, Ambasador al statului Israel la București, căreia** i-a fost decernată și înmânată, de către **prof. univ. dr. Aurel Ardelean, rectorul UVVG, diploma de excelență și medalia „Vasile Goldiș".**

La eveniment au mai participat, alături de **Excelența Sa** și de conducerea universității, numeroase oficialități și personalități locale. Între aceștia, **magistrat Dan Ungureanu, prefectul județului,** a adresat un cuvânt de apreciere la adresa comunității academice din cadrul **UVVG**, pentru inițiativa înființării acestui centru. De asemenea, **P.S., conf. univ. dr. Timotei Seviciu, Episcop al Aradului, Ienopolei și Hălmagiului,** a vorbit despre unitate și multiculturalitate, despre relevanța coincidenței, și despre legăturile spirituale între etnii.

În discursul său cu această ocazie, **Excelența Sa, doamna Ambasador** a precizat: **„Sunt deosebit de emoționată și mulțumesc domnului rector și întregii comunități academice pentru primirea făcută, precum și pentru medalia și diploma acordată. Vă felicit din inimă pentru inaugurarea centrului... care va avea un rol decisiv în cercetarea și cunoașterea, în adâncime, a istoriei, mentalității și concepțiilor poporului evreu."**

Inițiativa senatului **UVVG** a fost salutată și apreciată de către distinși cercetători în domeniul iudaismului, între care: **prof. univ. dr. Liviu Rotman, reprezentanți ai comunităților evreești din țară,** precum și mulți alții, care nu au putut fi prezenți, însă mesajul lor a fost prezentat de către **conf. univ. dr. Marius Grec, directorul centrului.** Acesta a declarat: „Centrul deschis astăzi își propune... să fie un reper pentru cercetarea științifică, promovând reale deschideri spre universalitate."

Speranța Milancovici

Foto: Al. Marianuț

Excelența Sa Ambasadorul Israelului, în vizită la UAV

Pentru Universitatea „Aurel Vlaicu" vizita doamnei ambasador, Excelența Sa, Rodica Radian-Gordon, a constituit un prilej de a înfățișa managementul strategic al instituției noastre de învățământ superior, preocupările noastre academice pe linie științifică și, nu în ultimul rând, privind dezvoltarea bazei materiale.

Excelența Sa, doamna ambasador al Israelului a apreciat în rând deosebit dotarea excepțională a Universității „Aurel Vlaicu" în informatică, dar și în ceea ce privește chimia alimentară, turism, protecția mediului, inteligență artificială.

Doamna ambasador Rodica Radian-Gordon s-a întreținut cu profesorii și studenții Universității „Aurel Vlaicu" și a participat la **Lansarea de carte** propusă de soții Frunză de la Universitatea „Babeș Bolyai", inițiatori ai Centrului de studii iudaice din Cluj.

Doamna ambasador va iniția o colaborare importantă cu universități din Israel, ceea ce înseamnă o nouă deschidere pentru Universitatea „Aurel Vlaicu".

Foto: V. Musca

Studenții de la „Vlaicu" - în dialog cu un conferențiar american

Zilele acestea, rev. **Dale S. Kuehne** - profesor asociat de Științe Politice și consultant principal pentru Institutul de Științe Politice din New Hampshire, S.U.A. - susține, pentru studenții Universității arădene „Aurel Vlaicu", un ciclu de conferințe cu un subiect extrem de interesant: democrația americană veritabilă. Întâlnirile dintre conferențiarul american și studenții, respectiv cadrele didactice ale Universității, au loc în incinta modernei clădiri din Micălaca aparținând prestigioasei instituții de învățământ superior, unde însuși universitarul american s-a arătat încântat să se exprime.

Studenții au descoperit, astfel, un cadru universitar american de primă mărime, care a vorbit dezinhibat despre subiecte extrem de **grele și controversate**, cum ar fi implicarea Statelor Unite în soarta altor state de pe Glob, despre limitele puterii unui președinte american, respectiv despre conceptul de **egalitate**, considerat piatra de temelie a unei democrații veritabile. De asemenea, **Dale S. Kuehne** a mai vorbit și despre necesitatea implicării fiecărui cetățean în viața politică a țării sale, fiindcă el, cetățeanul de rând, este atât pionul, cât și destinatarul politicii care se duce la un moment dat, iar poziția sa trebuie cunoscută și deloc neglijată de liderii politici.

Studenții arădeni au fost captivați de subiectele abordate, intervenind mereu, cu întrebări și observații pertinente. Rev. **Dale S. Kuehne** a promis că va răspunde oricând unor viitoare invitații din partea conducerii Universității „Aurel Vlaicu", de a reveni la Arad. De asemenea, ne-a acordat și un scurt interviu, pe care-l veți putea citi într-unul dintre numerele viitoare ale ziarului nostru.

Eugenia Pantea

Mercedes-Benz

AutoSchunn Partener autorizat DaimlerChrysler Arad / Hunedoara

Organizeaza interviu pentru ocuparea posturilor de:

INGINER SERVICE

Cerinte:
Studii tehnice;
Experienta in domeniul auto constituie avantaj;
Seriozitate, devotament, flexibilitate;
Stagiul militar satisfacut;
Cunoasterea limbii germane;
Carnet de conducere cat. B.

REPREZENTANT VANZARI PIESE SCHIMB

Cerinte:
Abilitati de prezentare si comunicare;
Seriozitate, devotament, flexibilitate;
Experienta in vanzari - minim 2 ani;
Carnet de conducere cat. B;
Cunoasterea limbii germane sau engleze.

Oferim:
Oportunitatea de a lucra pentru o marca de exceptie;
Conditii deosebite de munca;
Participarea la cursuri de pregatire si formare profesionala.

Candidatul ideal va impartasi filosofia Mercedes-Benz:
CALITATE, PASIUNE, PERFECTIUNE

CV-ul si scrisoarea de intentie se depun pana la 06.04.04, la sediul firmei sau prin e-mail la adresa alina.sighete@auto-schunn.ro.Doar persoanele selectate vor fi anuntate telefonic.

AutoSchunn Micalaca Est DN 7 FN * tel: 0257 / 286680, fax: 0257 / 281474

(c.55/2004)

In memoriam

Prof. univ. dr. ing. Francisc Lammert

Senatul Universității „Aurel Vlaicu" din Arad anunță cu mâhnire trecerea în neființă a celui care a fost prof. univ. dr. ing. Francisc Lammert, fost rector al Universității în perioada 1991-1992. Francisc Lammert s-a născut la 19 mai 1931, la Brașov. A absolvit în anul 1956 Institutul Politehnic București, Facultatea de Metalurgie, Secția Laminoare - Trefilare - Forjă. După anul 1956 a fost transferat la fosta Uzină de Vagoane Arad, unde a desfășurat o prodigioasă activitate în producție întinsă pe aproape patru decenii. Din anul 1973 a activat ca și cadru didactic la Secția Subingineri Arad a Institutului Politehnic „Traian Vuia" Timișoara, precursoare a actualei Universități „Aurel Vlaicu". Cercetările sale în domeniul metalurgiei au fost concretizate printr-o strălucită teză de doctorat, susținută în anul 1981.

După Revoluție, Francisc Lammert s-a aflat printre cei care au pus bazele actualei Universități „Aurel Vlaicu", fiind și primul decan al Facultății de Inginerie. În 2 august 1991 a fost numit rector al Universității, poziție ocupată până în anul 1992. Prof. univ. dr. ing. Francisc Lammert a fost autorul a aproape 100 studii de specialitate, a publicat cinci volume științifice, cursuri didactice și a fost autorul a peste 10 invenții și inovații. A predat până în anul 2000 în cadrul universității. În tot timpul în care a fost cadru didactic al Universității „Aurel Vlaicu", prof. univ. dr. ing. Francisc Lammert a lăsat o impresie de nesters celor care au avut privilegiul să-i fie aproape, prin pregătirea sa deosebită, căldura sufletească și mai ales modestia cu care a căutat să-și acopere incontestabilele merite științifice și didactice. Corpul regretatului Francisc Lammert se află depus la capela Cimitirului „Eternitatea" din Arad. Înmormântarea va avea loc astăzi, la cimitirul „Eternitatea". Dumnezeu să-l odihnească în pace!

Rector, prof. univ. dr. Lizica Mihuț

Acceptați riscul?

Mulți dintre dumneavoastră cunosc faptul că un control medical anual, la medicul de familie, are o mare importanță, din punctul de vedere al prevenției bolilor. E mai simplu să tratezi o boală „din fașă", decât să ajungi să cheltuiești o groază de bani, doar pentru a supraviețui. Controlul medical periodic are și rolul de a depista dacă sunteți o persoană cu risc. De pildă, puteți avea o moștenire genetică „încărcată" cu factori de risc: predispoziție pentru diabet zaharat, grăsimi crescute în sânge, obezitate, hipertensiune arterială etc. E foarte important să cunoașteți, cât mai devreme, aceste riscuri, pentru a ști ce măsuri să luați privind chiar modul dvs. de viață. În caz contrar, veți cunoaște pe propria piele consecințele. Acceptați riscul? Astăzi vom prezenta riscurile prezenței unor anomalii ale grăsimilor în sânge.

Colesterolul în exces

Colesterolul devine periculos atunci când este în exces. Surplusul de colesterol neutilizat de corp se depune în vasele de sânge și le blochează. Dacă se blochează artera coronară care trasportă sângele către inimă, atunci se produce infarctul de miocard. Dacă se blochează o arteră care transportă sângele la creier se produce un accident vascular cerebral: jumătate de corp este paralizat. Dacă se blochează o arteră de la picioare, atunci se produc ulcerații și chiar gangrenă, cu pierderea piciorului.

Colesterolul în exces poate proveni dintr-o alimentație bogată în produse de origine animală (smântână, brânzeturi grase, lapte gras, carne grasă, untură, slănină, ouă în exces, prăjeli multe etc.) sau corpul dvs. produce colesterol în exces și nu reușește să-l elimine suficient.

Trigliceridele în exces

Trigliceridele constituie o sursă de energie, fiind stocate în diverse părți ale corpului. Ele provin din alimentație și sunt prezente în toate grăsimile consumate. Sunt produse și de către organismul dvs. din zahăr și alcool. Pot fi crescute în sânge și pe cale genetică, dacă sunteți predispus la diabet.

Tratamentul

Primul lucru pe care trebuie să-l faceți este să vă schimbați modul de viață:

- să vă lăsați de fumat, dacă sunteți fumător
- să reduceți consumul de alcool
- să vă controlați greutatea
- să renunțați la sedentarism, începând plimbările și exercițiile fizice
- să vă schimbați alimentația, renunțând la obiceiurile alimentare nesănătoase

Dacă după trei luni de alimentație echilibrată aveți valori diferite față de normal, pentru colesterol și trigliceride, atunci se impune instituirea unui tratament medicamentos de către medic.

Iată și valorile normale:

Colesterol total - sub 200 mg%; Colesterol HDL - peste 45-55 mg%; Colesterol LDL - sub 100 mg %; Trigliceridele - sub 200 mg%

Raportul dintre Colesterolul total și - sub 5 - Colesterolul HDL trebuie să fie sub 5.

Dacă bilanțul dumneavoastră lipidic, prezentat anterior, arată anomalii, prezentați riscul de a suferi de o boală coronariană. Mai există și alți factori de risc: tabagismul, diabetul, sedentarismul, obezitatea, care dacă se asociază cresc considerabil posibilitatea de a dezvolta o boală coronariană și de a suferi într-o zi de un atac de cord.

Firma de medicamente Laboratoires Fournier România (care promovează produsul LIPANTHYL) vă supune atenției următorul algoritm, pentru calcularea riscului de infarct miocardic și moarte coronariană, pe durata a 10 ani, la persoanele fără diabet zaharat sau evidență clinică a unei boli cardiovasculare, folosind scorul de risc FRAMINGHAM.

1. Calculați riscul corespunzător factorilor individuali (vârstă, colesterol total, HDL, fumat, tensiune arterială).
2. Calculați suma tuturor factorilor de risc individuali.
3. Comparați totalul cu procentul de risc corespunzător folosind tabelul notat cu A.

Vârstă	Punctaj Bărbați	Punctaj Femei
20-34	-9	-7
35-39	-4	-3
40-44	0	0
45-49	3	3
50-54	6	6
55-59	8	8
60-64	10	10
65-69	11	12
70-74	12	14
75-79	13	16

HDL mg%	B	F
> 60	-1	-1
50-59	0	0
40-49	1	1
<40	2	2

TA sistolică (mmHg)

	Netratată B	Netratată F	Tratată B	Tratată F
<120	0	0	0	0
120-129	0	1	1	3
130-139	1	2	2	4
140-159	1	3	2	5
>160	2	4	3	6

Nefumători

Vârstă	20-39 B	20-39 F	40-49 B	40-49 F	50-59 B	50-59 F	60-69 B	60-69 F	70-79 B	70-79 F
	0	0	0	0	0	0	0	0	0	0

Adunați punctele deținute din fiecare tabel și urmăriți în tabelul următor, notat cu A riscul ce corespunde sau nu tabelului de puncte deținut de dvs.

Colesterol total mg%

Vârstă	20-39 B	20-39 F	40-49 B	40-49 F	50-59 B	50-59 F	60-69 B	60-69 F	70-79 B	70-79 F
<159	0	0	0	0	0	0	0	0	0	0
160-199	4	4	3	3	2	2	1	1	0	1
200-239	7	8	5	6	3	4	1	2	0	1
240-279	9	11	6	8	4	5	2	3	1	2
>280	11	13	8	10	5	7	3	4	1	2

Fumători

Vârstă	20-39 B	20-39 F	40-49 B	40-49 F	50-59 B	50-59 F	60-69 B	60-69 F	70-79 B	70-79 F
	8	9	5	7	3	4	1	2	1	1

Femei Punctaj total	Procent de risc (10 ani)
< 9	< 1
9	1
10	1
11	1
12	1
13	2
14	2
15	3
16	4
17	5
18	6
19	8
20	11
21	14
22	17
23	22
24	27
> 25	>30

Bărbați Punctaj total	Procent de risc (10 ani)
< 0	< 1
0	1
1	1
2	1
3	1
4	1
5	2
6	2
7	3
8	4
9	5
10	6
11	8
12	10
13	12
14	16
15	20
16	25
>17	>30

Nu vă puteți schimba vârsta, dar vă stă în puteri să vă schimbați riscul. **În cel fel?**

- Spuneți **DA** pentru: uleiuri vegetale, vită, pui, pește, legume, fibre, fructe, vitamine, sucuri dietetice
- Spuneți **NU** pentru: grăsimi saturate, porc, prăjeli, cartofi prăjiți, gălbenuș de ou, smântână, frișcă, zaharuri, patiserie, alcool în exces
- Spuneți **DA** pentru exercițiul fizic și plimbări pe jos și **NU** obezității
- Spuneți **DA** pentru medicație, atunci când trebuie luată și **NU** fumatului

Acceptați RĂSPUNDEREA !!!

Medicul vă răspunde!

A. O., 26 ani, Arad. Ceaiul de mentă, rece, băut înghițitură cu înghițitură, este un excelent remediu antivomitiv pentru femeile gravide. Intensifică formarea și eliminarea bilei, oprește staza, are acțiune antifermentativă și dezinfectantă, fiind eficace în dispepsie și tulburări digestive. Ca și mușețelul, are și acțiune antispastică, diminuează inflamația și elimină gazele. Majoritatea acestor acțiuni se datorează mentolului. În tulburările digestive cu fermentații nedorite, se recomandă ceaiul de mentă călduț, în cure a câte 8-12 zile, cu pauze de 7 zile.

N. O., 46 ani, Arad: Odoleanul sau valeriana are efect asupra sistemului nervos central, înlătură senzația de frică, de nesiguranță. Are o mare valoare, fiindcă nu are efecte secundare și nu influențează dăunător activitatea fizică și psihică, dimpotrivă, sporește capacitatea de concentrare. Odoleanul este un remediu excelent și pentru tulburările digestive apărute pe bază nervoasă, dar și în durerile de cap, de tip migrenoid, cu substrat nervos. Efectul odoleanului se poate mări prin adăugarea de: roiniță, flori de păducel, talpa-gâștei și hamei (conuri).

La fel de eficace este și tinctura de valeriană (extractul alcoolic). Doza zilnică este de 3x30 - 50 picături. Efectul odoleanului este satisfăcător doar în doze mai mari.

O problemă de sănătate publică

SINDROMUL METABOLIC (SMet)

Acest sindrom a fost recunoscut și definit recent și de către OMS, se arată în revista MetS Insights, nr. 1 și 2/2004, editată de FOURNEIR PHARMA..

• În ce constă sindromul metabolic?

El se referă la existența concomitentă la un individ a cel puțin trei dintre următorii factori de risc:
1. Obezitate abdominală - atunci când circumferința taliei depășește 102 cm la bărbați și 88 cm la femei **2. Trigliceridele crescute în sânge** - atunci când depășesc 150 mg% **3. HDL - colesterolul** (fracțiunea „bună" a colesterolului) sub 40 mg% la bărbați și sub 50 mg% la femei ● **Tensiunea arterială crescută** (peste 130/85 mmHg) ● **Glicemia recoltată dimineața, pe nemâncate**, peste 110 mg%.
SMet este întâlnit atât la bărbați cât și la femei. Totuși unele modificări metabolice sunt mai frecvent întâlnite la bărbați.

• SMet este un pericol pentru sănătatea publică

Persoanele care au acest sindrom metabolic pot suferi un eveniment cardiovascular de trei ori mai mare decât persoanele fără acest sindrom. Prezența SMet se asociază cu un risc crescut de cardiopatie ischemică, infarct miocardic și accident vascular cerebral la ambele sexe. Această asociere este independentă de cea a altor factori importanți, cum ar fi: fumatul, nivelul sanguin al colesterolului „rău" (LDL) și consumul de alcool.

„Date recente asupra izbitoarei prevalențe a SMet face ca această boală să fie amenințarea majoră asupra sănătății cardiovasculare în societatea noastră. Pentru a face față unei asemenea boli cu multiple înfățișări, terapia ideală necesită o abordare multifuncțională, cum ar fi cea realizată prin dieta mediteraneană, bogată în fructe, legume, grăsimi nesaturate (inclusiv ulei de măsline), pește, care ameliorează sau chiar corectează unele din principalele anomalii prezente în SMet", spune Gaetani Crepaldi (Universitatea Padova, Italia).

„SMet este acum una din marile amenințări la adresa sănătății umane. Concomitent cu creșterea explozivă a numărului de persoane cu diabet pe plan mondial, s-au format bazele pentru o epidemie de boli cardiovasculare de proporții uriașe. Orice diabetic poate fi considerat din start un bolnav cardiac", spune Paul Zimmet (Institutul Internațional al Diabetului, Melbourne, Australia).

SMet poate fi prevenit?

Modificarea stilului de viață reprezintă măsura terapeutică de bază. În ce sens?

- scăderea ponderală, astfel încât circumferința taliei să fie sub cifrele amintite la început, pentru cele două sexe
- creșterea activității fizice
- dietă adecvată (fără grăsimi animale, prăjeli, dulciuri concentrate) în schimb, bogată în legume, fructe, cereale integrale, pește, uleiuri vegetale.

Măsurarea circumferinței taliei și a trigliceridelor sanguine poate reprezenta un mijloc simplu de identificare a persoanelor cu SMet, aflate la mare risc, atât pentru cardiopatie ischemică cât și pentru diabet zaharat tip 2.

Alături de dietă și exercițiul fizic, e nevoie de un tratament medicamentos adecvat adresat tuturor factorilor de risc menționați, care va fi stabilit numai de către medic.

Pagina realizată de dr. Maria Filimon

Se-ncinge hora

UTA a plecat la Satu Mare cu gândul la fotoliul de lider. O victorie în fața Olimpiei ar fi făcut posibil acest lucru. După victoria de la Deva, următoarele trei puncte erau în calculele antrenorului Ilie Stan, mai ales după cele scăpate printre degete din prima etapă. Nouă puncte din trei meciuri ar fi fost ideal. Cu șase puncte din următoarele două eram acolo, în față. Până la urmă ne-am ales cu patru, ceea ce încă nu e rău, pentru că ne menținem în cărți. Dar cum am văzut, hora se-ncinge. De egalul ăsta a profitat Jiul lui Popa Ionuț, care s-a văzut cu sacii în căruță. Acum, e drept, mai sunt meciurile directe: Olimpia merge la Jiul, pentru ca apoi

• Tur de orizont •

Popa Ionuț cu ai săi „mineri" să vină la UTA. Dar ce ne facem cu Nelu Sabău, care a preluat pe Gaz Metan Mediaș tocmai în ideea promovării? Va fi, oricum, o primăvară agitată, din care UTA ar putea ieși în câștig dacă la club lucrurile se așează și Ilie Stan își va putea pregăti în liniște echipa. Să-i dăm credit. Pentru celelalte două echipe arădene din acest al doilea eșalon meciurile de sâmbătă s-au încheiat cu victorii. Pentru ACU izbânda a venit mai greu, abia cu trei minute înainte de fluierul final. În schimb, Tricotaje Ineu a câștigat la Reșița mai clar decât o arată scorul, iar dacă toate ocaziile avute le-ar fi fructificat diferența putea fi mai mare.

Sâmbătă a fost ziua baschetului la „Polivalenta" arădeană. Băieții de la West Petrom întâlneau, într-un meci de orgoliu, pe ploieștenii de la Asesoft, echipă spre care au migrat astă vară fostul antrenor arădean Dragan Petricevici împreună cu câțiva jucători „petroliști". Partida nu se putea încheia altfel decât cu victoria gazdelor, ceea ce s-a și întâmplat, deși nu fără emoții. Cel care a făcut să sară dopurile de șampanie a fost conducătorul de joc Goran Zarici cu al său coș salvator din ultimele secunde. E bine! Suntem pe locul 3, dar mai urmează două meciuri grele înainte de play-off: cu Rompetrol, la București și cu Dinamo, la Arad. Le dorim succes! Și fetele de la BC ICIM și-au luat revanșa în fața adversarelor de la CET Govora, încheind campionatul pe locul 2. Urmează partidele din play-off, în care adversare le vor fi baschetbalistele de la Olimpia București. Le dorim fetelor noastre să joace finala, pentru că parcursul din acest an le dă tot dreptul, iar acolo - cine știe?

Tot sâmbătă, dar în sala Ateneului Român din București a avut loc o emoționantă manifestare prilejuită de împlinirea a 90 de ani de la înființarea Comitetului Olimpic Român. Despre succesele olimpice ale sportivilor români vom mai vorbi și cu alt prilej, acum să reamintim doar că reprezentanții sportului arădean au fost prezenți pe podiumul de premiere, cucerind una sau mai multe medalii, de la Montreal - 1976 încoace. Sperăm că așa va fi și la Atena.

Să mai consemnăm că, după atâtea meciuri interesante, cel puțin prin scorurile înregistrate, selecționerul Iordănescu a sunat adunarea „tricolorilor" ce vor întâlni mâine reprezentativa Scoției. Chiar dacă am sărit peste EURO 2004, măcar să pregătim temeinic „mondialul" din 2006.

Alex. Chebeleu

Câștigul numit Rusu

● Vremea rece i-a ținut pe sătmăreni departe de derby-ul etapei: Olimpia-UTA (scor 0-0). Sincer, ne așteptam la un stadion arhiplin, mai ales că prețul biletului de intrare - poate iau exemplu și oficialii Bătrânei Doamne - a fost de doar 30.000 lei. ● Aproape 500 de arădeni au ținut să-și arate dragostea față de UTA, bucurându-se la final, împreună cu jucătorii, pentru punctul obținut. ● Stări diferite pe băncile de rezervă ale celor două echipe. Dacă Ilie Stan n-a stat o clipă locului, agitându-se în permanență (n-a ieșit din „transă" nici la întâlnirea cu presa), omologul său, Joszef Kiprich nu a ieșit niciodată de sub copertină, indicațiile fiind date, sporadic, de secundul Bolba. ● Chiar dacă nu au ieșit în evidență, atacanții Vlădoiu și Orlando au rezistat 90 de minute în teren, semn că și-au îmbunătățit condiția fizică. ● În linia mediană a ieșit în evidență, prin travaliul depus și „tupeul" de a șuta din orice poziție, Leo Chitescu. ● Cum era de așteptat, greul l-a dus defensiva, din rândul căreia ne-a lăsat „mască" tânărul de 19 ani, Adrian Rusu. În opinia noastră, cel mai bun jucător de pe teren, Rusu a evoluat cu o dezinvoltură și o siguranță ce ar face invidios până și un jucător trecut prin fotbalul de performanță. ● În aceste zile, jucătorii arădeni vor fi de două ori fericiți. Vor încasa o parte din restanțele salariile, în urma intrării în contul clubului a 20.000 de dolari - să se fi deblocat conturile F. C. UTA? - din contractul de sponsorizare semnat cu Brau Union, așa cum a declarat directorul executiv al clubului, E. Gherghel. Al doilea motiv de... zâmbete, stă în prima de 100 dolari promisă pentru meci egal la Satu Mare. ● Printre ziariștii prezenți la conferința de presă s-a strecurat și un suporter „afumat", care l-a luat la întrebări pe tehnicianul gazdelor și i-a ridicat o mică „statuie" utistului Ilie Stan. Până ce a fost poftit (ne)elegant afară...

Daniel Scridon

Curajul lui Coraș

Deși la prima vedere părea un meci ușor, mai ales că echipa oaspete a început fără mai mulți oameni de bază, ACU Goldiș a suferit mult în fața Oașului Negrești. Totuși, finalul a fost cu „happy-end", datorită eternei rezerve, Pavel, care a prins un șut de zile mari. ■ Incidentul din timpul meciului, dintre antrenorul Coraș și unul din sponsori, Ioan Măinescu, nu a fost comentat prea mult la Conferința de presă, unde au fost prezenți cei doi. Totuși, Coraș a spus că s-a enervat pe moment, iar când a fost întrebat dacă va demisiona în cazul unei remize, tehnicianul a spus că așteaptă să fie dat afară, nu se va retrage el. ■ Măinescu a spus că nu va plăti nemunca și a cerut sprijinul presei, în lupta clubului cu primarul Dorel Popa, pentru dobândirea stadionului. La întrebarea dacă va fi adus Gigi Borugă director tehnic la ACU Goldiș, Măinescu s-a eschivat, spunând că nu se știe. ■ Curajos cum îl știm, Coraș a spus că echipa nu are nevoie de director tehnic, cel puțin cât stă el pe banca tehnică. Toate aceste, pentru că Borugă a văzut meciul din tunelul de acces al jucătorilor. ■ Galeria „Taurilor Vestici" este hotărâtă să renunțe la a mai sprijini echipa, dacă Zoran Arsenov nu se întoarce, suporterii fiind convinși că de vină pentru tot sunt conducătorii. Au fost afișate bannere, în sprijinul lui Zoran, dar la ce bun, oare?

Leo Sfâra

Albe și negre

Remiza speranței

Extrem de important punctul smuls de UTA pe terenul Olimpiei Satu Mare. Poate fi catalogat unul al speranței. Băieții lui Ilie Stan aveau nevoie de el. Pentru moral și încredere în propriile forțe. Pentru menținerea cu șanse intacte în cursa promovării.

Patru puncte în trei etape, pare a fi o zestre săracă pentru o aspirantă la un loc sub Soarele primei divizii, precum UTA. Și, totuși, excepând „dușul rece" din debutul returului - înfrângerea cu CFR Cluj de pe teren propriu - „alb roșii" sunt în grafic. Victoria de la Deva și remiza de la Satu Mare au dus la îmbunătățirea „adevărului". Capitol la care „Bătrâna Doamnă" e depășită doar de Jiul Petroșani. Dar, să nu uităm că minerii antrenorului arădean Ionuț Popa și-au ajustat „adevărul" la Reșița și Zlatna, în dauna unor grupări ce se pregătesc pentru întâlnirea cu Divizia C.

Nu ne aducem aminte ca în ultimii ani să fi văzut o bătălie atât de aspră pentru locul întâi, în care sunt implicate șase echipe. Mai mult de o treime din serie. Cu atât mai mare e punctul arădenilor, cu cât a fost câștigat la o contracandidată. De fapt, specialiștii cred că jocurile directe vor decide echipa care din toamnă se va pregăti pentru duelurile cu Steaua sau Dinamo. Ori, la acest capitol, UTA este peste Olimpia, iar liderul la zi - Jiul - vine la Arad, cu un fragil 1-0, obținut în toamnă, ce poate fi anihilat.

Programul următoarelor runde o avantajează clar pe UTA. Mizăm pe cel puțin 15 puncte în șase partide și pe pașii greșiți ai adversarilor, pentru a putea ajunge clipa să privim celelalte competitoare, de sus, din vârful ierarhiei. Remiza de sâmbătă ne dă speranțe. Speranțe cu iz de Divizia A.

Daniel Scridon

Polo

Astra încearcă scufundarea „corăbiei" clujene

Echipa de polo Astra Arad caută rezultate bune, favorabile în „dubla" restantă, contând pentru campionatul Superligii Naționale. Adversara elevilor antrenorului Cristian Cosma va fi C.S.M. Poli Cluj. Partidele sunt programate astăzi, cu începere de la ora 18 și mâine, de la ora 10 și sunt găzduite de Bazinul acoperit „Delfinul" din orașul nostru.

A. Hărțău

Gimnastică Adelin Kotrong, trei medalii la „naționale"

La Sf. Gheorghe s-a derulat, zilele trecute, Campionatul Național al Cluburilor Sportive Școlare și Liceelor cu profil, la gimnastică artistică masculină. Competiția i-a prilejuit arădeanului Adelin Kotrong cucerirea a trei medalii: aur la sol, argint la sărituri și bronz la paralele. La manifestare a luat parte și Alex Stoian, campionul de anul trecut de la „Micul Gimnast", ce s-a clasat pe locul al VI-lea la sol, fiind primul lui concurs de categoria a III-a. Sportivii au dublă legitimare, CSȘ Gloria Arad-CSM Arad, și sunt elevi ai Școlii Gen. nr 1 și Școala din Zădăreni. De pregătirea lor se ocupă Eugen Cățean și Codruț Boldor.

A. C.

Box

Succese arădene la Cupa Primăverii

Zilele trecute, la Sibiu, s-a desfășurat Cupa Primăverii la box, reuniune pugilistică la care au participat și sportivi de la „Silva Lazăr" Motorul Arad. Trei dintre boxerii pregătiți de Florian Barna și Dionisie Szekely au avut comportări foarte bune la categoria cadeți: cat. 54 kg - Flavius Gligoraș (loc I); cat. 51 kg - Gheorghe Popescu (loc II) și cat. 57 kg - Georgian Neiky (loc II).

Maestru Deneș, sportivii secției de box și președintele Adi Buș au dedicat aceste succese de la Cupa Primăverii antrenorului **Florian Barna**, care mâine își va sărbători ziua de naștere. Și din partea noastră, La mulți ani, maestre Barna!

D. Scridon

Societate comercială
Vinde
- **Stație PECO cu depozit carburanți**
  în localitatea Cermei
- **Abator și fabrică de ulei**
  în localitatea Pâncota
- **Autobasculante 16 to tip Irak**
  - 2 buc.
- **Autotractor cu semiremorcă**
  - 3 buc.

Angajează șoferi cu experiență
3 ani pe autotractor cu semiremorcă,
posibilități transport internațional

Relații: localitatea Șiria, str. Gării nr. 2073, orele 10,00-14,00.

(4127499)

---

nou **Foto Lux** DIGITAL

Procesăm:
- Fotografii de pe suport clasic (film negativ color ,alb-negru și diapozitiv), DIGITAL (CD, memorii aparate digitale, într-un cuvânt tot ce înseamnă suport digital). Mărimi poze până la 20x38.

Servicii:
- Scanări filme și diapozitive pe CD; reproduceri de pe fotografii
- Toata gama de fotografii pentru acte și studio .
- O gamă largă de baterii, acumulatori (video, aparate digitale etc) și articole foto.

B-dul Revoluției Nr. 94
Tel./Fax 0257-281169

(c.40/2004)

---

s.c. Salubritate s.a. Arad
Bd. Iuliu Maniu F. N.

- ÎNCĂRCAT, TRANSPORTAT și DEPOZITAT reziduuri nemenajere sau resturi din construcții
- ÎNCHIRIERI autobasculante de 16 t, autocamioane, tractoare, ifroane, Fadroma L2
- MĂTURAT, SPĂLAT MANUAL și MECANIZAT TROTUARE, platforme etc.

INFORMAȚII LA: Tel.: 262.417, 264.367; 280.873
Fax: 219.388
E-mail: salarad@inext.ro (C. 20/2004)

ERBICIDE, FUNGICIDE, INSECTICIDE, BIOSTIMULATORI - ACUM ȘI SEMINȚE

Gamă diversă de erbicide, fungicide, insecticide, biostimulatori,fertilizanți, folie solarii, la prețuri de importator.

NOU! **Semințe, generatoare de aerosoli.**

Sfaturi și consultanță gratuite!
Str. Petru Rareș nr. 81
Tel./Fax 270.145
Grădiște

ECOCHEM prietenul fermierilor

(C.A 81/2004)

S.C. VERBIȚĂ S.R.L.
ANGAJEAZĂ

Șofer taxi
- cu (fără) atestat
- vechime permis de conducere cat. B minim 3 ani
- fără cazier

Femeie de serviciu

CV-urile se vor trimite pe fax nr. 227.055.
Informații suplimentare la telefon 227.056 și 275.650

(C.A 803/2004)

FUNDAȚIA ROMÂNO-GERMANĂ
Centrul de pregătire și perfecționare profesională

ORGANIZEAZĂ
cursuri de calificare
- tâmplar universal - 6 luni
- confecții îmbrăcăminte - 5 luni
- ospătar - 5 luni
- bucătar - 5 luni
- tapițer - 3 luni

Se acordă reducere 50% sau GRATUITATE șomerilor

INFORMAȚII
Vladimirescu, str. Gării nr. 59, tel. 0257-514.931; 514.934
Arad, str. Episcopiei nr. 32, tel. 0257-214.965

Cursurile sunt autorizate conform OG 129/2000
Diplomele sunt recunoscute în UE (c.18/2004)

VIPROMIN 2000 a company of PROVIMI
ISO 9001: 2000 ISO 14001-1996 HACCP
SALONTA BIHOR 0259-373019

NR. 1 IN FURAJAREA ANIMALELOR
Va oferă produsele:
ANIMIX ®

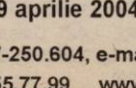

- *NUTRETURI COMBINATE*
- *CONCENTRATE P.V.M.*
- *PREMIXURI*

Pentru toate categoriile de animale.

DISTRIBUITOR:
S.C VETAGRICA S.R.L. ARAD ,Str.IULIU MANIU, Nr.84
Tel/Fax: 0257-256089, 0722-376360
S.C.AGROZAR IMPEX S.R.L.SEBIS.Str.CRIȘULUI,Nr.58
Tel/Fax.0257-310301,0745-355035l

(c.p.145/2004)

NOU **IMAR S.A. Arad**
Vinde la prețuri promoționale
materii prime și materiale
specifice prelucrării lemului și construcțiilor

- PAL
- PFL
- MDF
- placaj
- carton ondulat
- poliuretan de diferite grosimi și densități
- vată tapițerie
- tocătură poliuretan
- cepuri rotunde

și multe altele

Vânzarea se face de la sediul S.C. IMAR S.A. Arad, intrarea de pe str. 6 Vânători.
Zilnic, de luni până vineri, între orele 8,00-16,00.
Telefon: 0257/256.490 interior 317. (4127506)

S.C. Comalim S.A.
cu sediul în Arad, str.Ursului nr. 21 tel. 0257.289.409

Anunță toți acționarii - persoane fizice - înregistrați la S.C. Regisco S.A. la data de 01.03.2004, considerată dată de referință

CĂ ÎNCEPÂND CU DATA DE 05.04.2004
SE DISTRIBUIE DIVIDENDELE PE 2003,
contravaloarea lor putându-se ridica de la casieria societății care se află în Arad, pe str. Ursului nr. 21, zilnic între orele 9,00-15,00.

Președintele Consiliului de Administrație
Ing. Duțu Căprar (4376578)

CG & GC® Soluții Integrate IT&C — CADOUL

Hands free • Husă • Încărcător auto

ÎL ALEGI SINGUR

Ericsson 2628	Alcatel 501	Siemens A50	NOKIA 3310	Motorola C350L
10$*	14$*	17$*	27$*	65$**

"" Prețurile nu includ TVA și sunt valabile doar pentru abonament la Connex. În limita stocului disponibil.*
"" Clienții cu domiciliul în județele ALBA, ARAD, BIHOR, BISTRIȚA NĂSĂUD, BRAȘOV, COVASNA, CLUJ, HARGHITA, MARAMUREȘ, MUREȘ, SĂLAJ, SATU MARE, SIBIU, IAȘI, BACĂU, SUCEAVA, BOTOȘANI, NEAMȚ și VASLUI vor beneficia de o reducere de 10$ (fără TVA) la telefonul Motorola C350L, în baza prezentării la punctul de vânzare a unui cupon de reducere promoțională, tipărit în machetele de presă Connex și pe fluturașii promoționali Connex. Această reducere se aplică la prețul de vânzare Motorola C350L cu abonament Connex. Pentru un abonament Connex cu telefon Motorola C350L se acceptă un singur cupon de reducere.*

OFERTA CONNEX
- 50% reducere la abonament până la sfârșitul anului (31 decembrie 2004).
- 20 de minute gratuite, lunar, pe viață.
- În plus, după primul an de contract, ai până la 30 de minute gratuite în rețea, lunar, pe viață.
- 50% reducere la prețul cartelelor Kamarad și Connex Go!

Ofertă valabilă până la 19 aprilie 2004.

DEALER CONNEX

B-dul Revoluției nr. 42, Tel: 0257-250.604, e-mail: cgarad@cg-gc.ro
www.cg-gc.ro 0722.55.77.99 www.gsm4all.ro

(4377047)

Drepturi de autor © 2000. Nokia Mobile Phones. Toate drepturile rezervate.

Direcția Silvică Arad
str. Episcopiei nr. 48

OFERĂ deținătorilor de teren
puieți forestieri,
apți pentru plantat
din specia salcâm
la prețul de 1.800 lei/buc., plus TVA, de la Ocolul Silvic Ineu tel. 511.566.

De asemenea,

OFERĂ **puieți de nuc comun**
de talie mare, de la Ocolul Silvic Bârzava - tel. 557.594, la prețul de 20.200 lei/buc., plus TVA.

(4376589)

Comalim S.A.
Cu sediul în Arad
str. Ursului nr. 21
tel. 0257-289.409,
fax 0257-289.161

vă oferă

sardine în ulei și sos tomat

la 200 g la prețul de 12.000 lei, TVA inclus.

(4376578)

A.F. „Fermierul" Pecica

vinde
- sămânță floarea-soarelui Banat saci de 5 kg și 10 kg preț 170.000 lei/kg
- porumb NSSC 420 YU saci de 10 kg preț 65.000 lei/kg
- mazăre furajeră preț 18.000 lei/kg

Informații telefon 0740.013.984, 469.156 sau la sediu în Pecica nr. 1070 (Magazin). (4127490)

AGENȚIA AGROSEM ARAD
vinde pentru campania de primăvară următoarele semințe:

- **FLOAREA-SOARELUI**
  soiurile FESTIV și BANAT;
- **LUCERNĂ**
  soiurile MEDIANA, VERKO și TOPAZ;
- **SOIA** *soiul AVILA;*
- **PORUMB din hibrizii:**
  ZP 409, ZP RUMA; NSSC 420, ANDREEA, OLT.

PRACTICĂM CELE MAI AVANTAJOASE PREȚURI.

Plata semințelor se face la ridicarea acestora prin: numerar, OP vizat de bancă și fila CEC.

Informații suplimentare la sediul agenției, str. Dumbrava Roșie nr. 2-4 și la telefoanele 0257/289.063 sau 0788-401.594.

Programul de livrare este de LUNI până VINERI între orele 8-16 și sâmbătă între orele 8-12.

(c.1352004)

ANIVERSĂRI

Azi, când e ziua soțului meu, profesor
TIULEA ALEXANDRU
îi doresc din tot sufletul deplină sănătate, un sincer și călduros
„LA MULȚI ANI!".
Rog pe bunul Dumnezeu să ne dea viață și pe mai departe, pentru a ne putea bucura până la sfârșit de respectul și dragostea ce ne-o purtăm unul față de celălalt. A ta soție, CONSTANȚA TIULEA. (6269)

La ceas aniversar urăm din tot sufletul și cu toată dragostea,
„LA MULȚI ANI!"
tatălui nostru,
profesor
TIULEA ALEXANDRU,
dorindu-i ca toate zilele să-i fie luminate de tot ce e mai bun și frumos în lume. Copiii împreună cu familiile lor. (6269)

MATRIMONIALE

CETĂȚEAN AMERICAN, 48 ani, dorește cunoștință pentru căsătorie, urgent, cu persoană până la 38 ani. Telefon 0726.650.488. (6447)

VÂNZĂRI APARTAMENTE O CAMERA

Vând apartament 1 cameră, bucătărie, baie + teren 108 mp, la casă, super occidental, 16.500 Euro, zona Podgoria. Telefon 0723.992.371. (5929)

Vând garsonieră confort I, Miorița, etaj 3, 13.000 EU negociabil. Telefon 0257-255522; 0744.687.177, Raco. (6473)

Vând garsonieră confort I Confecții, 11.000 EU discutabil. Telefon 256353. (6496)

Ocazie! Vând urgent garsonieră confort I, Miorița, preț 12.000 EU negociabil. Telefon 0726.185.977. (6500)

VÂNZĂRI APARTAMENTE DOUĂ CAMERE

Vând apartament central (în casă), 2 camere + dependințe. Telefon 0745.315.895. (6324)

Vând 2 camere, Maiakovski, parchet, faianță, termopan, S = 74mp, etaj 3, 27.500 Eu. Telefon 286743, 270856, 0766.231.477. (5643)

Ocazie! Vând 2 camere, în casă, 43 mp, posibilitate gaz, ultracentral, 14.000 Eu, proprietate. Telefon 213192, 0722.257.409, 0788.253.364. (6351)

Vând apartament 2 camere, Piața UTA, bl. U9, et. 4/8, preț 31.000 Eu, negociabil. Telefon 0722.175.442. (6384)

Vând apartament 2 camere zona BILLA, 84 mp, recent renovat, modificat, mobilat ultramodern, 30.000 EU negociabil. Telefon 0257 - 255522; 0744.687.177, Raco. (6473)

Vând apartament 2 camere casă, central, preț 15.000 EU. Accept credit. Telefon 256353. (6496)

Ocazie! Vând 2 camere central, 22.000 EU. Telefon 270856, 286743. (6511)

VÂNZĂRI APARTAMENTE TREI CAMERE

Vând apartament 3 camere, 2 băi, 2 balcoane, Alfa, preț 22.000 Euro. Telefon 0788.576.856. (6255)

Vând apartament la casă 3 camere, bucătărie, living, garaj, suprafața 180 mp, front stradal 15 m, 2 băi, posibilitate mansardare, str. Barabas Bela (fostă Afinelor). Telefon 0722.692.973. (4130)

Vând apartament 3 camere, 2 anexe, baie, grădină, Grădiște (1/2 din casă), 26.000 Euro. Telefon 0722.898.543. (5929)

Vând 3 camere, confort I, Vlaicu, parchet, garaj, S = 102 mp, 24.500 Eu. Telefon 286743, 270856, 0766.231.477. (5643)

Vând apartament 3 camere, decomandat, contorizat, 2 băi, 2 balcoane, etaj 4, zona 300 (lângă Billa). Telefon 259952; 0766.312.259. (6277)

Vând apartament 3 camere, centrală nouă Bosh, instalații, ușigeamuri noi, 98 mp în Vladimirescu, bloc cărămidă, 8.000 Eu, negociabil. Telefon 275062, 0722.471.645. (6388)

Vând apartament 3 camere, 2 băi, 2 balcoane, gresie, faianță, contoare, str. Spitalului bl. 3, et. 4, exclus intermediar, preț 31.000 Eu, negociabil. Telefon 230701 sau 0740.072.734. (6454)

VÂNZĂRI APARTAMENTE PATRU-CINCI CAMERE

Vând (schimb cu casă) apartament 5 camere, Micălaca, complet decomandat, clima, 2 băi cu vană, 2 garaje, 2 balcoane. Telefon 0740.907.366. (6007)

Vând apartament 4 camere, 2 băi, Alfa, preț informativ 28.000 Eu. Telefon 0722.731.415, 0722.597.542. (6337)

Vând apartament 4 camere, dependințe, Vlaicu, bloc Z26. Telefon 0744.142.035. (5453)

Vând urgent apartament 4 camere, decomandate, et. I, neamenajat, 154 mp, localitatea Vladimirescu, 11.900 Eu. Telefon 0744.542.931, 279718. (6444)

Vând apartament 4 camere confort I, etaj 4/4, Vlaicu, 22.000 EU. Telefon 255522, 0744.687.177, Raco. (6473)

VÂNZĂRI CASE

Vând casă 4 camere + bucătărie, baie, pivniță, cămară, încălzire centrală, anexe și grădină, în SECUSIGIU. Telefon 0744.519.631. (6503)

Vând casă 3 camere, anexe, localitatea Bocsig. Telefon 259146, 0744.241.398 (6373)

Vând casă (sălaș) pe șoseaua Pecica, teren 7.915 mp, bun pentru privatizare. Telefon 216517. (3428)

Vând casă + 1.000 mp teren, pe centura din Gai. Telefon 0744.785.497. (4864)

Vând jumătate vilă, 3 camere, hol, bucătărie, baie, pivniță, 168 mp, curte și grădină, central, Legea 112, preț negociabil. Telefon 0257 - 262508; 0257 - 279655, mobil 0722.856.180; 0744.961.700. (6140)

Vând casă la Sânleani, 35.000 Euro, negociabil. Telefon 381823. (6309)

Vând 2 camere + teren în ȘEITIN, 3.800 Euro. Telefon 0726.628.664. (5929)

Vând CASĂ cu GRĂDINĂ, ultracentral, în STAȚIUNEA MONEASA. Informații telefon 0742.583.794. (Sebiș. 44)

Vând casă, comuna Șagu nr. 504, 3 camere, cămară, baie, bucătărie, garaj cu mansardă și anexe, grădină cu vie. Telefon 0740.107.597, 0740.839.157. (4063)

Vând casă în Pâncota, 2.500 mp, str. Gării 8 (excelent pentru firmă). Telefon 0257-282086. (5327)

De vânzare casă Grădiște. Telefon 338594. (5105)

Vând casă în Pârneava. Telefon 338594. (5105)

Vând cabană turistică din lemn, în Bârzava. Telefon 338586. (5105)

Vând casă cu etaj, recent construită, în Păuliș. Telefon 338594. (5105)

Vând casă, VLADIMIRESCU, toate utilitățile (încălzire centrală, telefon, cablu, grădină, teren extravilan, anexe gospodărești). Telefon 514955, 287623; 0722.663.275.

Vând casă, teren 1400 mp, cartierul Gai, apă, gaz. Telefon 274118. (5680)

De vânzare casă în Vladimirescu. Telefon 338594. (5105)

Vând casă 3 camere, garaj, curte, grădină, încălzire cu gaz. Telefon 283591; 0740.777.520. (6213)

Vând sălaș în cartierul Alfa, lângă pădurar. Telefon 214428; 0721.825.558. (5637)

Vând casă mică la 15 km, 8.000 Euro. Telefon 0740.043.413. (5764)

Vând casă independentă, Rusu Șirianu, 65 mp, acces comun, ultrarenovată, 35.000 Eu. Telefon 213192, 0722.257.409, 0788.253.364. (6351)

Vând casă în localitatea Șofronea. Telefon 229348, 0744.964.850. (6382)

Vând casă 2 camere, singur în curte, str. Ep. Roman Ciorogariu nr. 92-94. Telefon 253363. (6392)

Vând casă de vacanță în Dealul Viilor, Ineu, cu teren 3.200 mp. Telefon 250250, 0766.250.252. (6402)

Vând casă 3 camere, pe gaz, pivniță, garaj, cotarcă, anexe, apă cu hidrofor + grădină 925 mp, localitatea Zădăreni nr. 345. Telefon 413081. (6411)

Vând casă 4 camere C. Brâncuși, accept schimb + diferență, 37.000 EU. Telefon 0722.349.504. (6482)

Vând casă 4 camere, central, singur în curte, Caragiale, sau schimb cu apartament + diferență, 79.000 EU. Telefon 0722.349.504. (6482)

Vând casă cărămidă st-900 mp, amenajată super, 120.000 EU. Telefon 256353, 0745.370.916. (6496)

VÂNZĂRI SPAȚII

Vând HALĂ 380 mp + teren aferent 500 mp, betonat. Telefon 0724.219.351. (6098)

Vând SPAȚIU ȘTRAND, bar, bucătărie, 2 terase, 230 mp. Telefon 0745.664.464. (6079)

De vânzare HALE FUNCȚIONALE, cu terenuri aferente, în PECICA. Telefon 338594. (5105)

VÂNZĂRI TERENURI

Vând 4.300 mp teren intravilan, în centrul comunei Șimand, front stradal 60 m, la șosea, se poate parcela separat. Telefon 0744.797.824 sau 274533.(6442)

Vând 8.000 mp intravilan, toate utilitățile (ideal construcție hală). Telefon 0740.907.366. (6007)

Vând două terenuri alăturate, 455 mp fiecare, 15x30, Bujac, neinundabil, str. Alunului, 6.500 Euro/teren. Telefon 0723.273.749. (6278)

Vând teren, 4.890 mp (fostă vie), în zonă de agrement, Valea Crucii - Păuliș. Telefon 0745.315.895. (6324)

Vând teren 500 mp, șoseaua principală DN7, Vladimirescu, utilități. Telefon 0744.250.015. (5891)

Vând teren 10 ha, fs Arad-Nădlac, electrificat, ideal investiție, 2,9 Eu/ mp. Telefon 213192, 0722.257.409, 0788.253.364. (6351)

Vând teren intravilan, la șoseaua de centură. Telefon 229348, 0744.964.850. (6382)

Vând teren zona Gădiște-Sere. Telefon 0744.603.850, 285249. (6437)

Vând teren intravilan 403 mp, Pâncota central. Telefon 279486. (6475)

VÂNZĂRI AUTO

Vând (prin dezmembrare) AUDI 80 (butoiaș). Telefon 0745.410.601.

Vând BMW 520i, an 1997, full extra, înmatriculat, preț 10.000 Eu. Telefon 0788.606.564. (6086)

Vând Peugeot 406, 2000 benzină, an 1996, înmatriculat, airbag-uri, climatronic, jenți aluminiu, preț 6.600 Eu. Telefon 0744.606.564. (6086)

Vând FORD SIERRA 2,3 Diesel și OPEL KADETT 1,8 Diesel, neînmatriculate, o bicicletă damă. Telefon 0745.946.483. (6432)

Vând Mercedes 124, an fabricație 1992, stare impecabilă. Telefon 0722.214.435 sau 275500. (5979)

Vând combină C14, stare de funcționare. Telefon 326125. (Ag. Ineu, 101)

Vând Cielo, 1998, toate îmbunătățirile. Telefon 276466 sau 0788.397.414. (6270)

Vând Dacia 1310, an 1990, numere noi, VT, asigurare, 975 Euro. Telefon 0723.045.296. (6284)

Vând Nissan Terrano II, an 1995, clima, alarmă, 5 uși, 2,5 TD, 10.000 Eu; Grand Cherokee, an 1996, avariat, 7.000 Eu. Telefon 0724.249.849. (6096)

Vând Opel Rekord 2.3 D, 1978, 1.200 Euro, negociabil. Telefon 286069; 0744.767.315. (5978)

ADUC la comandă AUTOTURISME și MICROBUZE pentru înmatriculare, recarosare sau piese schimb. Telefon 0744.552.140. (6122)

Vând 2 remorci auto (6 și 7,5 tone), stare funcționare (CIV, talon). Telefon 0744.523.701. (4822)

Vând Astra Sedan, VW Transporter persoane, Cielo avariat. Telefon 0744.250.015. (5891)

Vând buldozer S1500 și autoturism Subaru 500 Eu. Telefon 0745.438.133. (6030)

Vând semiremorcă și un cap tractor MAN, an 1994, recent înmatriculat; tractor U550 și un Deutz. Telefon 0722.251.555. (6123)

Vând Opel Astra Limuzină, benzină, 1.600 cmc, an 2003; Renault Kangoo, an fabricație 2001, Diesel, înmatriculat recent și un Ford Mondeo neînmatriculat, Diesel, 94. Telefon 0722.251.555. (6124)

Vând autoutilitară Daewoo Damas, an 1997, stare impecabilă, preț 3.800 Eu, negociabil. Telefon 0744.901.226. (6385)

Vând Ford Sierra 1,6 Diesel, an fabricație 1988, 3.300 Eu, negociabil. Telefon 0744.427.876. (6389)

Vând Dacia, an 994, perfectă, 1.550 Eu, negociabil; Dacia 1990, 5 trepte, 1.050 Eu, negociabil. Telefon 0257-277321, 0741.143.876. (6396)

Vând Audi 100 CC, neînmatriculat, benzină injecție, capacitate cilindrică 2.144 cmc. Telefon 0741.629.216. (6397)

Vând, prin dezmembrare motor Audi 100 CC Diesel, capacitate cilindrică 2.000 cmc. Telefon 0741.629.216. (6397)

Vând camion Saveim, stare foarte bună, preț negociabil. Telefon 0257-382185, 0740.205.524. (6408)

Vând Opel Astra Combi, 1,7 TD, Intercooler, an fabricație 1994, perfectă stare; garaj tablă zona Piața M. Viteazul. Telefon 0722.288.572 și 255922 după ora 17. (6413)

Vând TV 35, stare foarte bună. Telefon 315135. (Gurahonț. 29)

Vând BMW 524 TD, 1986, 8% consum, stare bună, preț 3.200 Eu. Telefon 0257-283509, 0722.677.104. (6433)

Vindem Dacia 1310 an fabricație 1996, stare bună, 83.000 km, culoare metalizată gri-petrol, vizibilă la sediul redacției „Adevărul" (B-dul Revoluției nr. 81). Informații la tel. 281.802.

S.C. TITUS S.R.L. ARAD
Angajează pentru punctul de lucru Arad
Complex Rusco, Hala „C"
MUNCITOARE
pentru asamblat componente electronice
Se solicită vedere bună și îndemânare manuală.
Se asigură transport.
RELAȚII LA TELEFON 0257/216.677.
(4127486)

Vând Dacia 1310 TX, am 1987, CIV, VT 2005, preț 900 Eu, negociabil. Telefon 218042, 0744.958.818. (6435)

Vând semiremorcă an 1997 Padis 500, Satu Mare, preț negociabil. Telefon 218042, 0744.958.818. (6435)

Vând Dacia 1310, motor Renault 5 viteze, 550 Eu; Dacia Break, an 1990, 1.000 Eu. Telefon 0742.902.683. (6440)

Ocazie! Vând Dacia 1310 TLX, an 1988, stare impecabilă, preț 950 Eu, negociabil. Telefon 0740.519.278, 350256. (Criș, 151)

Vând Ford Tranzit 2,5 motorină și Damas. Telefon 0723.245.675. (6460)

Vând Ford Transit 2.0 TDI an fabricație 2001, 8+1 locuri, Diesel, recent înmatriculat, primul proprietar, preț 12.200 EU. Informații telefon 287043, 0724.297.220. (6472)

Vând Mercedes 124 an fabricație 1992, stare impecabilă. Telefon 0744.788.104 sau 0257 - 232862. (6476)

Vând Oltcit stare foarte bună, 350 EU. Telefon 0744.834.010. (6491)

Vând Dacia 1300, acte la zi, preț negociabil. Telefon 282983. (6494)

Vând Dacia 1410 TLX, an fabricație 1988, 5 viteze, VT 2005, stare perfectă de funcționare, preț 850 EU negociabil. Telefon 0723.308.273; 0257-369074. (6508)

Vând Dacia papuc 5 locuri 1307 carosată fibră 4x4, injecție, an fabricație mai 2002. Informații telefon 0257 - 242111 seara, 0766.530.551. (Ag. UTA, 283)

VÂNZĂRI ELECTRO

Vindem CASE de MARCAT, CÂNTARE ELECTRONICE, CONSUMABILE, pe strada I. L. CARAGIALE nr. 22. Telefon 272727; 282829. (3717)

Vindem CASE MARCAT FISCALE, CONSUMABILE, CÂNTARE ELECTRONICE, str. Vicențiu Babeș, nr. 22 A. Telefon 211211, 281188. (2044)

NOU! Fără DOBÂNDĂ, fără GIRANȚI, fără AVANS, VÂNZĂRI în RATE: ELECTROCASNICE second hand, ANVELOPE și MOBILĂ la COMANDĂ. Telefon: ARAD - 259339, 0744.706.321; LIPOVA - 563027; 0744.796.542. (5820)

Vând TV COLOR, MAȘINĂ AUTOMATĂ DE SPĂLAT, foarte ieftin și garanție. Telefon 275277. (4864)

Vând CONGELATOR, COMBINĂ FRIGORIFICĂ și FRIGIDER, foarte ieftin și garanție. Telefon 275277. (4864)

Vând la PREȚURI FOARTE MICI și NEGOCIABILE: MAȘINI de SPĂLAT AUTOMATE, TV COLOR, COMBINE FRIGORIFICE, CONGELATOARE, FRIGIDERE, LĂZI. Calea Radnei 225. Telefon 259339; 0744.706.321. (5820)

Vând computer Sony Palm, nou, cu program tâmplărie PVC. Telefon 0744.568.863. (5969)

Vând diverse tipuri de TELEVIZOARE COLOR, garanție, preț 1.900.000. Str. Bogdan Voievod nr. 20. Telefon 349908; 0766.776.369. (6205)

Vând telefoane Nokia 3310, 3410; Alcatel 512, 311. Telefon 0740.801.027. (6266)

Vând 2 aparate cafea Saeco. Telefon 0721.411.305. (6367)

Vând frigorifice: VITRINE, RAFTURI, CAMERE, AGREGATE, VAPORIZATOARE. Telefon 281384. (5213)

Vindem CÂNTARE ELECTRONICE la preț foarte mic. Telefon 272727; 282829. (5801)

Vând GSM Siemens C60, color, Polifonic, foto nou, 140 Eu. Telefon 0740.135.555. (6410)

Vând ieftin TELEVIZOARE COLOR, 51-71 cm, telecomandă, teletext. Telefon 228090. (6449)

Vând vitrină frig, mașină spălat automată, ladă frig, insulă frig. Telefon 0257 - 210613. (6483)

VÂNZĂRI DIVERSE

Vând BANZIC vertical DEBITAT BUȘTENI, cu linie + căruț + motor, preț 1.000 Euro, negociabil. Informații comuna ARCHIȘ nr. 48. Telefon 323583.

OCAZIE! Vând 2 garnișe stejar de 2,90 și 2,95 m, 600.000 lei/ buc. Telefon 212593, 0721.938.990.

Vând PLASĂ GARD ZINCATĂ; CUIE; RABITZ; toată gama de SÂRME, BURLANE și CETÂRNE; ELECTROZI; SCOABE; TABLĂ, etc. Str. Vrabiei, nr. 4. Telefon 289997, 0744.289.997, 0721.474.980. (5293)

Vând POMI FRUCTIFERI și ORNAMENTALI, trandafiri, sămânță lucernă, din PEPINIERA POMICOLĂ DOROBANȚI. Informații: ing. GLIGOR CAZAN, telefon 535001 sau 0744.519.481. (2545)

Vând POMI FRUCTIFERI, ORNAMENTALI, MAGNOLII, TRANDAFIRI, DOROBANȚI - KISS. Telefon 0745.839.884. (4277)

Vând POMI FRUCTIFERI, trandafiri, tuia, arbori ornamentali, localitatea DOROBANȚI, Sarusi Iosif. Telefon 535058; 0744.635.011; 0744.301.119. (Ag. UTA, 250)

Vând mobilă bucătărie, sufragerie, dormitor și colțar, stare foarte bună. Telefon 0257/ 228936, str. Mărășești nr. 12-14 (în curte). (5969)

Vând UTILAJE TÂMPLĂRIE PVC, noi, (linie completă). Telefon 0744.568.863. (5969)

(Continuare în pagina 13)

(Urmare din pagina 12)

Vând mașină de sfărmat porumb, acționată la priză tractor, alimentarea se face cu bandă proprie având și selector. Telefon 0744.953.240. (Sântana, 12)

Vând COLȚARE, CANAPELE, FOTOLII. Telefon 286069. (5978)

Vând garaj, str. Banu Mărăcine, 3.400 Euro, negociabil. Telefon 0744.784.910. (6376)

Vând butași zmeură, soiuri americane, 15.000 lei/bucată; porumb - 5.500 lei/kg; pălincă, circular, scule forat fântâni, mașină măcinat fructe; Peugeot 205. Telefon 0257/338216; 0744.566.143. (5198)

Vând garaj autorizat, Podgoria (I. Neculce), 1.350 Eu. Telefon 0745.925.658, 233390. (6030)

Vând răsaduri de roșii la cub. Telefon 287041; 0744.533.056. (6083)

Vând cuptor aragaz butelie, bicicletă Mountain Bike, flex Bosch nou, TV color. Telefon 0726.487.402; 270794. (3480)

Vând, avantajos, MOBILĂ TINERET, Italia, cu pat extensibil și 2 BIROURI. Telefon 259650 sau 0744.788.309. (6317)

Vând vacă cu viței, foarte bună. Telefon 382326. (6391)

ATENȚIE! Începând de miercuri, 31.03.2004, vând PUI ZBURĂȚI vaccinați, rasa Broiller (carne) și rasa MIXTĂ, după Hanul Răscruce (drum Săntoma). Informații 0257-282233, 0257-284235, 0723.907.927. (6393)

Vând pereche mânji, merită văzuți! Telefon 0257-382185, 0740.205.524. (6408)

Vând colțar mare, extensibil, aproape nou. Telefon 254579. (6404)

Vând porc 130 kg. Telefon 278987. (6412)

Vând PUI DE CARNE, 500 gr. Telefon 219283. (6420)

Vând birouri echipate pentru calculator, diferite piese de mobilier, la prețuri acceptabile. Telefon 263189.(6431)

Vând 150 oi cu miei și o iapă cu mânză de 2 ani. Camna, comuna Șilindia, telefon 372683. (6443)

Vând răsaduri roșii și ardei. Telefon 0257-276969. (6462)

Vând FLOAREA SOARELUI, PORUMB, COMBINE C14 în stare perfectă. Telefon 0744.982.102. (6470)

Vând porumb boabe. Telefon 0745.180.201. (6480)

Vând 30 oi țurcane cu miei. Telefon 0740.026.059. (6515)

CUMPĂRĂRI TERENURI, IMOBILIARE

Cumpăr (preiau) căsuță pe Strandul Neptun. Telefon 0257-289391. (UTA, 264)

Cumpăr apartament construit în asociație, în zona Podul Decebal-Podul Traian, Calea Romanilor, exclus intermediari.Telefon 0722.275.651. (6427)

Cumpăr teren intravilan, suprafața 800-1.500 mp, în localitățile: Vladimirescu, Mândruloc Cicir, Sâmbăteni, Ghioroc. Telefon 0257-283509, 0722.677.104. (6433)

Cumpăr apartament 1 cameră sau garsonieră cf. I, ofer 7.000-9.000 Eu. Telefon 0721.089.828. (6456)

Cumpăr apartament 1, 2, 3 camere, spațios, Vlaicu, Micălaca, UTA, centru. Telefon 0257 - 255522, 0744.687.177, Raco. (6473)

Cumpăr teren 500-1000 mp front stradal min. 14 m. Telefon 0744.687.177. (6473)

Cumpăr apartament cu 3 camere, decomandat. Informații telefon 0745.607.408. (6488)

CUMPĂRĂRI AUTO

Cumpăr U651 sau U650, stare perfectă. Telefon 0744.435.931. (6325)

CUMPĂRĂRI DIVERSE

Cumpărăm pene și coarne de cerb. Telefon 210480. (6155)

Cumpăr calorifer fontă, ofer 20.000-25.000 lei/element. Telefon 0744.248.269. (5947)

CUMPĂR PORCI 29.000/ 30.000 lei/ kg, cu plata pe loc și VITE. Telefon 0788.323.255. (6406)

CUMPĂR VITĂ pentru sacrificat, plata pe loc. Telefon 0744.969.170, 0257-456057. (6425)

LOCURI DE MUNCĂ

„PROFIL SISTEM" SRL angajează ȘEF de ECHIPĂ - ZIDARI. Salarizare în acord. Telefon 0744.231.285. (6117)

Angajăm AGENT(Ă) SCHIMB VALUTAR. CONDIȚII: studii medii, cunoștințe operare calculator și de gestiune primară. Informații la sediul societății, Bd. Revoluției 68. Telefon 253677 sau 0744.625.877. (6320)

S.C. „ARCOOM" S.C.C.A. ARAD, str. Cloșca nr. 8, telefon 255889, angajează pentru secțiile ARAD, CURTICI: CONFECȚIONERI MAȘINI CUSUT INDUSTRIALE. (4864)

RATIO WEST angajează PERSONAL CALIFICAT în meseriile: GRATARAGIU, BUCĂTAR, BARMAN, OSPĂTAR. Informații la unitate - ȘTRAND NEPTUN ARAD. (5873)

Angajăm și autorizăm INSTRUCTORI AUTO, toate categoriile. Telefon 0257 - 282440; 0722.566.405. (p)

FABRICĂ de MOBILĂ angajăm TÂMPLARI experimentați, pentru lucru în lemn masiv și melaminat. Trimiteți CV la telefon/fax numărul 0257/255519. (6253)

Tipografia Mediagraf

angajează mașinist (electromecanic) pentru utilaj tipografic (rotativă).

Informații la tel. 250.902, zilnic între orele 8-15 sau la sediul tipografiei din str. Feleacului FN (lângă Complexul Jackson).

GALABET angajează OSPĂTARE. CONDIȚII: dinamice, aspect fizic plăcut, salar atractiv, numai cu carte muncă. Informații telefon 280607, după ora 12. (p)

SC PAN PRO angajează BRUTARI PATISERI. Telefon 289162. (Ag. UTA. 249)

SC ART MUSIQUE SRL angajează PERSONAL. CV-urile se depun la sediile din Piața Avram Iancu 10, sau I. C. Brătianu (30 Decembrie) 35. (6209)

SOCIETATE COMERCIALĂ, sediul în VINGA, angajează STRUNGARI, FREZORI. Telefon 206197. (5915)

FABRICĂ de ÎNCĂLȚĂMINTE angajează 4 MAȘINISTE, cu experiență. Telefon 272972. (5187)

FABRICĂ ÎNCĂLȚĂMINTE, angajează MAȘINISTE, MANUALI, ȘTANȚATORI, cu experiență. Telefon 0723.560.204 sau 259674. (5187)

SC L'INTIMO DI CAMILLA SRL angajează CONFECȚIONERE LENJERIE INTIMĂ femei și PERSOANĂ LA BANZIC. Telefon 289244, 289727. (6050)

AD TEHNIC caută PERSOANĂ TÂNĂRĂ, dinamică, cu inițiativă, pentru post de RESPONSABIL COMERCIAL VÂNZĂRI MOBILĂ. C.V. la O.P. 9 C.P. 111 sau telefon 0257-276808. (6120)

Angajăm MECANIC mașini de cusut, salar atractiv. Telefon 0744.476.900. (6349)

NIKOL angajează CONFECȚIONERE, salar atractiv + bonuri masă. Decontăm abonamente. Telefon 289080, 218171. (6349)

Angajez TINICHIGIU și VOPSITOR AUTO (începător sau ucenic). Telefon 0722.709.710. (6331)

Angajăm CONFECȚIONERI cu experiență. Informații telefon 285907, după ora 17 sau 0741.056.456. (6394)

Angajăm BARMANI, OSPĂTARI, AJUTORI BUCĂTARI. Relații Telefon 280696. (6405)

FIRMĂ DISTRIBUȚIE produse alimentare angajează în vederea extinderii, AGENȚI ȘOFERI, FACTURISTĂ cu experiență. CV la fax 287482. (6418)

Angajez ȘOFER DE TAXI. Informații telefon 0745.368.734. (6417)

Angajez AGENȚI IMOBILIARI, vârsta maxim 35 ani. Telefon 253515. (6434)

PIZZA OK angajează AJUTOR BUCĂTAR. Informații telefon 0745.825.227. (6438)

GRUP EXPERT ARAD (www.eutopiagardens.com) încadrează: ECONOMIST; PERSONAL activități SECRETARIAT, RELAȚII CLIENȚI - cunoștințe operare PC, limba engleză; PERSONAL activități AER LIBER, experiență grădinărit. Telefon 213080. (6436)

Angajez ȘOFER DISTRIBUȚIE, MECANICI, ELECTRICIAN AUTO, ZIDAR, LĂCĂTUȘ. Telefon 0726.316.643. (6451)

FIRMĂ SERIOASĂ angajăm VÂNZĂTOARE conștiincioasă, dinamică, pentru OLD GALLERY. Telefon 0744.543.258. (6446)

Angajăm PERSONAL pentru BAR. Telefon 233444 sau 0766.571.162. (6453)

Angajez VÂNZĂTOARE PATISERIE, gheretă M. Viteazul. Telefon 0744.787.549. (6459)

Angajăm MUNCITORI tineri calificați pentru CONSTRUCȚII. Rugăm seriozitate. Telefon 259483. (6467)

SC angajează ZIDARI, ZUGRAVI, DULGHERI. Telefon 256343, 0744.397.312, 0744.773.152. EXECUTĂM TÂMPLĂRIE aluminiu și PVC. (6441)

FAST-FOOD angajează BUCĂTĂREASĂ. Informații telefon 252999. (6474)

PRESTIGE CONSTRUCT angajează ZIDAR, ZUGRAV, DULGHER. Condiții avantajoase. Telefon 0744.775.398. (6499)

SC ALFA PLUS SRL angajează ȘOFERI de TAXI, pe autoturismele societății. Relații telefon 0744.576.674 sau 949. (6507)

PRESTĂRI SERVICII

Repar MAȘINI DE SPĂLAT AUTOMATE, FRIGIDERE, la domiciliul clientului. Telefon 216517. (5864)

Executăm convenabil ZUGRĂVELI, GLETUIELI, TENCUIELI, reparații acoperișuri. Telefon 211646, 0740.187.385. (6042)

SILDOR PROD vânzări, montaj, reparații: VITRINE, CAMERE FRIGORIFICE și AER CONDIȚIONAT. Telefon service: 0257-349121; sediu: 0257-270622. (c)

27 MARTIE, deschidere CURS - Școala șoferi CARMEN, ABCDE. Telefon 255445. (5819)

REPAR FRIGIDERE, LĂZI, CONGELATOARE, garanțial. Telefon 259540. (5898)

Școala „CUSTOM" face înscrieri pentru seria MARTIE. La cele mai mici tarife! Telefon 254196. (3870)

Execut STRĂPUNGERI BETON, pentru hote, uși balcon, bolți. Telefon 0740.212.750. (5025)

Execut TOATĂ GAMA de CONSTRUCȚII. Telefon 234216; 0740.696.157. (5763)

ȘCOALA ȘOFERI ONCIU, toate categoriile. Prețuri foarte mici. Garantăm reușita. Telefon 282440; 0722.566.405. (2782)

Executăm TOATE TIPURILE CONSTRUCȚII. Asigurăm materiale calitate. Telefon 0721.583.110, 0742.070.683. (6375)

AUTOMATIC SERVICE repară MAȘINI SPĂLAT AUTOMATE, domiciliu. Telefon 259146, 0744.241.398. (6373)

FIRMĂ execută VILE ÎN ROȘU sau LA CHEIE, super calitate. Telefon 0740.094.184. (6464)

PRESTIGE CONSTRUCT execută: ZIDĂRIE, DULGHERIE, STRUCTURI, SĂPĂTURI MECANIZATE. Telefon 0744.775.398. (6499)

Execut DULGHERIE, ZIDĂRIE. Ridic casă în roșu. Telefon 274971, 0724.704.298. (6504)

DIVERSE

CAUT TRANSPORTATOR cu microbuz sau papuc. Asigur 6-8 curse pe lună. Telefon 0745.382.331. (6167)

SC AGROMEC TÂRNOVA SA vinde, la licitația din data de 2 aprilie 2004: tractoare, pluguri, discuri, combinatoare, cultivatoare, semănători, combine, strung, mașini găurit. Relații la telefon 370124. (Pâncota, 24)

A.F. PRIM LIVIU cu sediul în Arad, str. Poetului nr. 96, deține autorizație de mediu pentru activitate alimentație publică în str. Poetului nr. 96. Eventualele contestații se pot depune la Agenția de Protecția Mediului Arad, Bd. Dragalina nr 16. (6457)

CITAȚII

JUDECĂTORIA INEU, dosar 277/2004, sala 2A. Se citează numitul IAPA TRAIAN, domiciliul necunoscut, cu ultimul domiciliu în localitatea GALȘA nr. 36, județul Arad, pentru data de 5 aprilie 2004, în proces cu CONSILIUL LOCAL CERMEI (decădere drepturi părintești). (6429)

TURISM

DOUBLE T, transport internațional de persoane, cu prețuri începând de la: GERMANIA-49 EU; ELVEȚIA- 80 EU; SPANIA-100 EU; AUSTRIA-43 EU, lângă Biserica Roșie. Telefon 0257-250230; 0745.475.750. (6510)

PREZICĂTOARE

Dezlegări în Post! Exorcist telepat oferă consultație distanță (orice domeniu). Telefon 0256 - 436801; 0722.200.147; 0744.528.876. (6148)

SCHIMBURI

Schimb apartament 3 camere, et. II, Grădiște, cu apartament 2 camere, et. I-II, Grădiște + diferență. Telefon 218130. (6371)

Schimb apartament 3 camere, anexe, grădină, la casă, în Grădiște (2 familii) cu apartament 2-3 camere (sau variante). Telefon 0726.628.664. (6455)

Schimb casă mică, 2 camere + teren în Șeitin cu garsonieră cf. II sau III, ofer diferență 12-15 milioane lei. Telefon 0257-338546, 0722.898.543. (6455)

ÎNCHIRIERI

Ofer spre închiriere SPAȚIU, central, 111 mp, pentru firme, preț 7 Euro/mp, negociabil. Telefon 461336; 0745.201.909. (5939)

Închiriez AUTOMACARA 18 tone, încărcător 3 mc. Telefon 0257 - 212588. (5792)

Închiriez apartament central, mobilat (în casă), singur în curte, 3 camere + dependințe + garaj. Telefon 0745.315.895. (6324)

Închiriez apartament central, 1 cameră + dependințe. Telefon 0745.315.895. (6324)

Închiriez SPAȚIU CENTRAL, 60; 65; 80 mp. Telefon 0745.315.895. (6324)

Închiriez apartament 1 cameră, 100 Euro, ultracentral, mobilat. Telefon 286743, 270856; 0766.231.477. (6258)

Închiriez apartament 3 camere, zona 300 Micălaca, renovat deosebit, totul nou, mobilat la comandă, 250 Eu/ lună. Telefon 286743, 270856, 0766.231.477. (6258)

Închiriez apartament central, living, 2 dormitoare, cameră de zi, bucătărie mobilată, totul nou, renovat recent. Telefon 286743, 270856, 0766.231.477. (6258)

Închiriez HALĂ 300-550 mp, 5.30 înălțime, TOATE UTILITĂȚILE. Telefon 0257 - 273944, 0741.661.311. (5654)

Ofer spre închiriere apartament 3 camere, central, total mobilat, utilaj pe termen lung. Relații telefon 388256, 211218. (5981)

Închiriez (ofer) vilă nouă, 3 nivele, mobilată, tot confortul, garaj 3 mașini, gazon. Telefon 0722.344.743. (6130)

Închiriez HALE 400 și 250 mp, BIROURI 150 mp, central. Telefon 0740.212.750. (5024)

Ofer spre închiriere AUTOMACARA 16 tone. Telefon 0744.523.701. (4822)

Ofer spre închiriere SPAȚIU INDUSTRIAL în TIMIȘOARA. Telefon 338594. (5105)

Ofer închiriere apartament 2 camere micuțe, central, 130 Euro. Telefon 281195. (5534)

Închiriez vilă, modern mobilată, zonă bună. Telefon 0766.231.477, 286743, 270856. (6258)

Ofer în chirie una cameră cu antreu, intrare separată. Telefon 276228. (6390)

Primesc în gazdă elevă, studentă, bloc intrare separată, Vlaicu. Telefon 246048, orele 10-17. (6395)

Caut să închiriez apartament sau garsonieră în Pecica. Telefon 0741.629.216. (6397)

ÎNCHIRIEZ MESE în PIAȚA SOARELUI. Telefon 0745.354.936. (6400)

Ofer spre închiriere apartament 2 camere, mobilat, Romanilor. Telefon 210064 (6403)

Ofer spre închiriere apartament 2 camere, mobilat, Bd. Iuliu Maniu. Informații telefon 218790. (6426)

Ofer spre închiriere SPAȚIU pe Calea Radnei nr. 99, Micălaca. Telefon 233444, 0766.571.162. (6453)

Ofer spre închiriere apartament central. Telefon 251799. (6463)

Doresc să închiriez garsonieră sau apartament 1 cameră, indiferent de zone. Telefon 0257 - 255522, 0744.687.177, Raco. (6473)

Închiriez garsonieră confort I, Alfa, 60 EU. Telefon 0257-255522, 0744.687.177, Raco. (6473)

Închiriez HALE PRODUCȚIE sau DEPOZITARE 1,5 EU/ mp. Telefon 0257-255522, 0744.687.177, Raco. (6473)

Ofer chirie apartament 2 camere mobilat, central, 150 EU. Telefon 256353. (6496)

Ofer chirie apartament 1 cameră Vlaicu, 90 EU. Telefon 256353, 0745.370.916. (6496)

Închiriez (ofer) apartament ultracentral pentru firme sau locuit, tot confortul, 200 EU/lună. Telefon 264995. (6513)

PIERDERI

Pierdut certificat de înmatriculare nr. F02/1787/1994, eliberat de CCI Arad, pentru A.F. ABIES ALBA MILL. Îl declar nul. (6466)

✝ DECESE ✝

Cu durere în suflet anunțăm trecerea în eternitate a bunului și minunatului nostru soț, tată și cuscru,

conf. dr. ing.

FRANCISC LAMMERT

la vârsta de 72 ani.

Înmormântarea va avea loc azi, 30 martie, a.c., ora 14, de la Capela Cimitirului Eternitatea. Familiile îndoliate: LAMMERT și ONDREIOVICI.

(Continuare în pagina 14)

(Urmare din pagina 13)

Cu adâncă durere în suflet anunțăm încetarea din viață, după o lungă suferință a celui care a fost soț, tată și bunic,
IUHÁSZ IOSIF LEOPOLD
în vârstă de 75 ani.
Înmormântarea va avea loc azi, 30 martie 2004, ora 14, de la domiciliul din Aradul Nou, str. Molidului nr. 9j. Dumnezeu să-l odihnească în pace! Soția ANA și familia ANA și NICOLAE GUDIU.

Cu durere în suflet ne luăm rămas bun de la iubitul nostru soț, tată și bunic,
DEMA IOAN,
care ne-a părăsit după o grea suferință la vârsta de 59 ani. Înmormântarea va avea loc azi, 30 martie 2004, la ora 14, de la locuința din Șimand nr. 1059. Familia îndoliată.

Cu adâncă durere anunțăm încetarea din viață a iubitei noastre soră, mătușă și nașă,

HOȘCHIU ELISABETA (IOLY).
Bunul Dumnezeu să o odihnească! Înmormântarea a avut loc ieri, 29 martie 2004, ora 14, Cimitirul Pomenirea. Familiile îndoliate: SCHMIDT și MŰLLER.

Anunțăm încetarea din viață, a celei ce a fost soție, mamă și bunică

LASCU LUCIA.
Înmormântarea va avea loc azi, 30.030,2004, ora 16, în localitatea ZĂDĂRENI. Familia îndoliată.

Cu adâncă durere în suflet, anunțăm încetarea din viață, la vârsta de 85 ani, după o scurtă suferință, a celui care a fost
SANDRU VASILE,
veteran de război.
Înmormântarea va avea loc azi, 30.03.2004, la ora 13, din str. Cocorilor, nr. 54. Dumnezeu să-l odihnească în pace! Familiile SANDRU și HĂBUC.

Cu adâncă durere în suflet anunțăm încetarea din viață a celei care a fost bunică, soacră, soră
REDIȘ SOFIA,
în vârstă de 87 de ani. Înmormântarea va avea loc azi, 30.03.2004, ora 14, de la Capela Cimitirului Grădiște. Dumnezeu s-o odihnească în pace! Familia îndoliată.

Cu inimile zdrobite de durere anunțăm moartea fulgerătoare a celui care a fost soț și tată,
ȘTEFĂNUȚ IOAN MIRCEA,
în vârstă de 68 ani. Înmormântarea va avea loc miercuri, 31 martie 2004, ora 15.00, la cimitirul Eternitatea. Dumnezeu să-l odihnească. Soția, fiul și nora.

✝ CONDOLEANȚE ✝

COMANDA INSPECTORATULUI DE POLIȚIE JUDEȚEAN ARAD este alături de domnul comisar șef, Gudiu Nicolae, în greaua încercare pricinuită de pierderea socrului,
IUHÁSZ IOSIF-LEOPOLD
și transmite sincere condoleanțe familiei îndurerate.

Un ultim omagiu celui care a fost dragul nostru unchi,
ILIE DEBREȚIN.
Va rămâne mereu în gândurile noastre! Dana, Mariana, Traian. (6387)

A plecat dintre noi, discret, așa cum a fost și în viață,
conf. dr. ing.
FRANCISC LAMMERT,
om de aleasă ținută, prieten statornic. O lacrimă pentru el și întreaga noastră compasiune familiei greu încercate. Andreea, Silvia, Ciprian și Viorel. (6399)

Un ultim omagiu celui care a fost un profesor eminent și un suflet nobil,
FRANCISC LAMMERT.
Dumnezeu să-l odihnească! Prof. dr. ing. ELISABETA IVAN.

Un ultim omagiu celui care a fost vecin deosebit,
FRĂȚILĂ IOAN.
Familiei îndoliate, sincerele noastre condoleanțe! Vecinii din Bd. Revoluției 26-38, sc. C, Arad. (6409)

Lucrătorii Serviciului de Investigarea Fraudelor din cadrul I.P.J. Arad sunt alături de colegul lor, NICOLAE GUDIU, la greaua încercare pricinuită de decesul socrului său,
IUHASZ IOSIF.
Dumnezeu să-l odihnească în pace!

Un ultim omagiu vecinului nostru,
DEMA IOAN,
stins prea curând. Condoleanțe familiei. Colocatarii. (6414)

Cu sufletele cernite ne luăm rămas bun de la cel care a fost un tată și un bunic iubitor,
DEMA IOAN.
Nepoții care te-au iubit mult, Bianca și Mircea și copiii: Dana și Cornel Volentir îți vor păstra amintirea în sufletele lor. (6415)

Suntem alături de colega noastră BUZGĂU ELENA în aceste momente grele la despărțirea de tatăl drag. Colectivul Grădiniței PP 9. (6421)

Transmitem sincere condoleanțe familiei îndoliate, la trecerea în neființă a celui care a fost și rămâne fără egal,
dr. CĂPĂȚÂNĂ EMILIAN.
Dumnezeu să-l aibă în pacea Lui veșnică. Cu profund regret, Radu Șarolta-Elisabeta și Carmen. (6430)

Mulțumim din suflet tuturor rudelor, prietenilor, colegilor de serviciu, vecinilor că au fost alături de noi la dureroasa despărțire de scumpa noastră mamă, bunică, soacră, soră,
SZABÓ IRMA.
Nu te vom uita niciodată! Familiile SZABÓ și GROSZ. (6439)

Un ultim omagiu celui care a fost
prof. dr. ing.
LAMMERT FRANCISC.
din partea colegilor de la Catedra Design de produs, Facultatea de Inginerie, Universitatea „Aurel Vlaicu", Arad. (6451)

Asociația proprietari bl. 29, sc. B, Confecții transmite sincere condoleanțe familiei îndoliate, pentru pierderea celei care a fost vecina lor,
KOCSIS ILEANA.
Dumnezeu s-o odihnească în pace! (6452)

Afectați profund de trecerea în eternitate a distinsului coleg,
conf. FRANCISC LAMMERT,
fost rector al Universității „Aurel Vlaicu" din Arad, familia CORNELIA și ILIE IDIȚOIU transmite sincere condoleanțe familiei îndoliate. (6501)

Mulțumim tuturor rudelor, prietenilor și cunoștințelor care au fost alături de noi, în greaua încercare, la decesul soțului, tatălui, bunicului, fratelui, cumnatului și cuscrului,
FAUR SIMION,
la vârsta de 64 ani.
Mulțumim totodată și bisericilor: DRAGOSTEA, BETANIA din Grădiște, SPERANȚA și păstorului din PÂNCOTA. Familiile: FAUR și GURBAN, îndoliate. (6465)

Suntem alături de domnul Comisar Șef GUDIU NICOLAE și familia acestuia, în aceste momente grele pricinuite de trecerea în neființă a socrului său
IUHÁSZ IOSIF-LEOPOLD.
Sincere condoleanțe! Colectivul SMRU din cadrul IPJ Arad.

Comanda Poliției Municipiului Arad, este alături de comisar șef GUDIU NICOLAE în marea durere pricinuită de decesul socrului său și transmite sincere condoleanțe familiei îndoliate.

Suntem alături de colegii noștri șl. drd.ing. MIHAELA POPA și conf. dr. ing. ec. ALEXANDRU POPA în marea durere pricinuită de decesul tatălui,
MARIN CIUCIU.
Colegii din Catedra AAMR a Facultății de Inginerie a Universității AUREL VLAICU. (6479)

Decanatul Facultății de Inginerie a Universității AUREL VLAICU, este alături de colegii șl.drd.ing. MIHAELA POPA și conf. dr. ing. ec. ALEXANDRU POPA la decesul tatălui,
MARIN CIUCIU.
Sincere condoleanțe. (6479)

Colectivul Cadrelor Didactice de la Catedra de Tehnologii Textile și Fizică a Universității AUREL VLAICU este alături de colegii lor MIHAELA și SANDU POPA, în greaua încercare pricinuită de trecerea în neființă a tatălui lor. Dumnezeu să-l odihnească în pace!

Mulțumim din suflet celor care prin prezență și flori, au fost alături de noi la marea durere pricinuită de decesul celui care a fost
SANDOR IOAN.
Familia îndoliată, DIONISIE. (6485)

Mulțumim celor care ne-au fost alături când am condus-o pe ultimul drum, pe cea care a fost mamă, soacră și bunică
GIURGI EMILIA
din HĂLMĂGEL. Familiile GIURGIU, îndoliate. (6492)

Suntem alături de familia îndoliată în aceste momente grele cauzate de decesul celui care a fost, conf. dr. ing.
FRANCISC LAMMERT,
un om de o deosebită ținută morală și științifică, un coleg deosebit, fost Decan al Facultății de Inginerie și Rector al Universității AUREL VLAICU, Arad. Dumnezeu să-l odihnească în pace! Colectivul Catedrei Automatizări, Automobile și Material Rulant. (6495)

Sincere condoleanțe familiei GUDIU din partea Serviciului Logistic al IPJ Arad.

Sincere condoleanțe familiei GUDIU din partea Serviciului Financiar al IPJ Arad.

Colectivul de cadre didactice și nedidactice de la Facultatea de Inginerie Alimentară, Turism și Protecția Mediului, aduce un ultim omagiu celui care a fost colegul nostru, conf. dr. ing.
FRANCISC LAMMERT,
fost Rector al Universității AUREL VLAICU și transmite sincere condoleanțe familiei. (6502)

Suntem alături de Șeful Inspectoratului de Poliție Județean Arad, comisar șef NICOLAE GUDIU, în greaua încercare pricinuită de trecerea în neființă a tatălui socru. Colectivul Poliției Rutiere Arad.

Fam. IANCU DOREL și DISIGISMONDI VALTER sunt alături de familia NEAMȚU DORIN și VIOLETA acum când sunt încercați prin decesul celui ce le-a fost tată. Sincere condoleanțe! (6505)

Colegele de la SONIC ITALY transmit condoleațe și sunt alături de VIOLETA NEAMȚU și familie, la decesul tatălui. (6506)

Colegele de la fosta Grădiniță PP nr. 6 Arad, sunt alături de familia greu încercată prin pierderea celei care a fost asistenta
PATUȘINSKI GHIZELA,
om de aleasă omenie. Dumnezeu să o odihnească în pace! (6514)

Colectivul Firmei SC ARMIN MAYER REISEN SRL este alături de familia GUDIU în durerea provocată de trecerea în neființă a celui care a fost tată, socru, bunic
IUHÁSZ IOSIF.
(6517)

Deplângem moartea prematură a prietenului nostru MOȚIU DRAGOȘ din JULIȚA și transmitem sincere condoleanțe familiei îndoliate. Familia ȚETCU. (Ag. UTA 284)

✝ COMEMORĂRI ✝

Lacrimi și flori așternem pe mormântul celei care a fost cea mai bună mamă și bunică din lume,

MARIA MĂTIUȚ,
la împlinirea a 5 ani de când e plecat în țara unde „nu mai sunt dureri", lăsând în sufletele noastre un gol imens și o durere nemărginită. Ne este dor de tine, îți simțim lipsa din ce în ce mai mult, dar ne mângâiem cu gândul că ne vom reîntâlni în curând pe „Plaiurile Noului Ierusalim" Te vom iubi mereu, mamă! Dormi în pace! Familia. (5768)

Duminică, 28 martie s-au împlinit 6 ani de când a plecat dintre noi, cel care a fost tată, socru, bunic și străbunic,
GHERGAR AUREL
din Șagu. Dumnezeu să-l odihnească în pace! Familiile: ANTONESCU și NICODIN. (UTA, 222)

O clipă de aducere aminte pentru cel care a fost iubitul nostru soț, tată și bunic

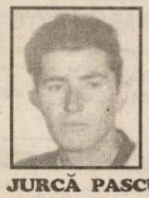

JURCĂ PASCU,
acum la împlinirea a trei ani de la plecarea sa în eternitate. Dumnezeu să-l odihnească în liniște și pace! Soția VERONICA, copiii CORNEL și NELU cu familiile, veșnic îndoliați.

Au trecut doi ani de când moartea nemiloasă l-a răpit de lângă mine, pe bunul și iubitul meu soț,
ION OACHIȘ.
O lacrimă și o floare pe tristul tău mormânt. Soția ANGELA. (6314)

Neuitarea este tot ce mai pot dărui la 11 ani de la despărțirea de soția mea dragă,

NUȚI BUCATĂȘ.
Când ființa cea mai dragă te-a părăsit, nu plânge, nu spăla cu lacrimi amintirile ei ci ascundele în cea mai tainică cutie „INIMA" Soțul SIMA. (6445)

Cândva, 30 martie era un prilej de bucurie, fiind ziua aniversării nașterii celui ce nu poate fi dat uitării,

GHEORGHE FAUR.
Dumnezeu să te odihnească în pace! Fiul GHEORGHE, nepoții MARIUS și COSMIN. (6471)

Pios omagiu la comemorarea unui an de la trecerea în eternitate a celui care a fost un inegalabil soț, tată și bunic iubit
FLOREA IOACHIM.
Timpul nu poate șterge dorul ce însoțește gândurile noastre clipă de clipă, iar căldura cu care ne-ai înconjurat mereu, ne mângâie în continuare sufletele. Ne plecăm cu pioșenie în fața mormântului rugând pe bunul Dumnezeu să te odihnească în pace! Soția MARIA cu copiii MARIA și CORNEL și nepoții dragi AMALIA și CORNELIU, în veci nemângâiați. (6481)

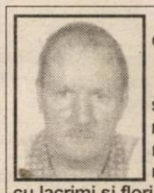

De ziua ta, dragul nostru
HENK,
când trebuia să-ți urăm „La mulți ani", venim îndurerați la mormântul tău cu lacrimi și flori. Dormi liniștit în pace! Soția MARIA și fiica PAULA WESSELINK. (6509)

Poate, de acolo de sus, din lumea aștrilor cerești, simți parfumul florilor de primăvară, vezi strălucirea blândă a razelor soarelui de care tare te-ai fi bucurat dacă ai fi rămas printre noi, cei pământeni. Bunul Dumnezeu te-a luat la El acum un an, draga mea mamă,
HĂLMĂGEAN ELENA
din Pâncota
iar nouă nu ne-a rămas decât să-l rugăm să dea odihnă veșnică sufletului tău blând și bun. Dumnezeu să te odihnească în pace! Amin! Fiica IONETA cu soțul IOAN, nepoata RAMONA cu soțul EMIL. (Pâncota, 23)

✝ SERVICII FUNERARE ✝

RO STYL COMPANY
SERVICII FUNERARE COMPLETE
Magazin deschis și noaptea
ARAD STR. M. EMINESCU 22
peste drum de ARTEX
Tel. 214.422, 0744.690.121
ACCESORII FUNERARE
Pentru că suntem producători de sicrie nu simpli comercianți, PUTEM FACE O REDUCERE REALĂ de 40% LA SICRIU, dienților care fac toate serviciile cu firma.
PLATA ȘI DUPĂ ÎNCASAREA AJUTORULUI DE ÎNMORMÂNTARE.
TRANSPORT intern și internațional.

IN MEMORIAM "KUKI"
SERVICII FUNERARE COMPLETE
Str. M Eminescu Nr.4
în curte
Tel: 211.929 - 0723.343.964
MAGAZIN DESCHIS LA ORICE ORĂ
OFERĂ:
■ SICRIE 10 modele de la 900.000 - 3.400.000
■ SICRIE LUX 6 modele de la 3.600.000-22.500.000
Mânere. Șuruburi, prosoape, lumânări, colaci și colivă
■ LENJERIE 10 modele de la 350.000 - 2.000.000
Apelând la serviciile noastre (spălat, îmbrăcat, formolizat și transport)
BENEFICIAȚI DE 20% REDUCERE LA SICRIU
GRATUIT Transportul sicriului la domiciliu Transport Intern și Internațional
Se poate plăti și după ridicarea ajutorului de înmormântare

Servicii FUNERARE COMPLETE NON STOP
str. G. Coșbuc, nr. 10.
Telefon 252818;
0745.380.522.
PREȚURI PROMOȚIONALE (c)

Avantajele aditivilor furajeri **PIONEER 1188 11A44 11G22 PDFM**
îmbunătățirea fermentației
reducerea pierderilor de substanță uscată
îmbunătățirea performanțelor animalelor furajate cu siloz tratat
creșterea producției de lapte și carne

Directori zonă:
Ilie Sima - Zona I - Bărăgan, Dobrogea Tel: 0243/206 019; 0744 301 108
Dieter Krampulz - Zona II și III - Moldova Tel: 0236/319 458; 0744 341 943
Napoleon Antonescu - Zona IV - Muntenia Tel: 021/ 312 7778; 0744 523 454
Cosmin Chioreanu - Zona V - Oltenia Tel: 0257/206 008; 0745 122 989
Cosmin Chioreanu - Zona VI - Banat, Crișana Tel: 0257/206 007; 0745 122 989
Ioan Dărăbanț - Zona VII - Transilvania Tel: 0254/263 605; 0744 362 703
Promotori zonă:
Iulian Filipoiu - Zona I - Bărăgan, Dobrogea Tel: 0740 222 686
Mihaela Buruiană - Zona III - Moldova Tel: 0232/230 754; 0740 111 939
Liviu Pătrașcu - Zona IV - Muntenia Tel: 0744 672 365
Liliana Ciulu - Zona V - Tel: 0745 515 529
Cosmin Răitar - Zona VI - Banat, Crișana Tel: 0745 522 710
Marius Hațegan - Zona VII - Transilvania Tel: 0740 111 940

(3928423)

ADMINISTRAȚIA FINANȚELOR PUBLICE A COMUNEI PECICA

A. În temeiul art. 148 coroborat cu art. 151 alin. (8) din O. G. nr. 92/2003 privind codul de procedură fiscală se face cunoscut că în ziua de 16.04.2004, ora 10,00, la sediul Administrației Finanțelor Publice a comunei Pecica, se organizează licitație publică (licitația a III-a) pentru vânzarea următoarelor bunuri imobile proprietate a debitoarei S. C. AGROINDUSTRIALA S. A. PECICA, cu sediul în PECICA NR. 1432, cod de înregistrare fiscală C. F. - R 1730437 în dosarul de executare nr. 1/25/1998:

1) **DEPOZIT DE CARTOFI:** situat în Pecica nr. FN, CLĂDIRE în suprafață de 495 m p compusă din 3 hale având structura din cadre de beton armat copertină în suprafață de 248,20 m p cu stâlpi și grinzi din beton armat acoperiș azbociment ondulat, platformă betonată în suprafață de 786 m p și teren intravilan împrejmuit aferent aparținător în suprafață de 2.027 m p înscris în CF nr. TOP 2054/b/2, preț de pornire a licitației 800.000.000 lei - prețul incluzând TVA.

Licitația va avea loc la sediul unității fiscale din Pecica nr. 304, în data de 16.04.2004, ora 10,00.

Invităm pe cei care pretind vreun drept asupra acestor bunuri să înștiințeze despre aceasta organul de executare, înainte de data stabilită pentru vânzare.

Cei interesați în cumpărarea bunurilor sunt invitați să prezinte până la termenul de vânzare sau în cazul cumpărării prin licitație, până în ziua precedentă termenului de vânzare, oferte de cumpărare, urmând să se prezinte la data stabilită pentru vânzare la locul fixat în acest scop.

Ofertanții sunt obligați să prezinte dovada depunerii taxei de participare, reprezentând 10% din prețul de pornire a licitației, dovada emisă de creditorii fiscali că nu au obligații restante și împuternicirea persoanei care îl reprezintă pe ofertant.

Informații suplimentare la tel.: 468.768 sau la sediul A. F. P. Pecica.

Șef administrație
Bene Gheorghe Florin

(4376591)

S.C. Gospodărirea Comunală Arad S.A.

cu sediul în Arad, Bd. Revoluției nr. 26-38, tel/fax 0257/270502

ANUNȚĂ: Contractele anuale de închiriere a căsuțelor de agrement din incinta ștrandului Neptun expiră la data de 31.03.2004.

Dreptul de a încheia un nou contract anual îl au chiriașii actuali, cu condiția încheierii unui nou contract și achitarea integrală a chiriei până la data de 31.03.2004 inclusiv.

După această dată căsuțele neachitate vor fi scoase la licitație publică cu strigare, în vederea vânzării.

Căuțe de agrement neachitate care vor fi scoase la licitație publică cu strigare în cazul neachitării până la data de 31.03.2004 a chiriei:

nr. crt.	nr. căsută neachitată	Nume și prenume titular
1.	1	Apolzan Pascu
2.	3	Voșin Lucian
3.	7	Mihuța Floare
4.	10	Zgardău Ioan
5.	12	Blidar Ionel
6.	16	Gheorghiof Titus
7.	17	Demian Constanța
8.	19	Negrilă Alina
9.	34	Beleiu Gheorghe
10.	35	Pavel Mircea
11.	36	Faur Vida
12.	38	S.C.„ALPIN"SRL
13.	45	Păscuțiu Simion
14.	46	Petriș Ioan
15.	47	Vesa Ioan
16.	50	Borțoi Angela
17.	52	S.C.„West Dental Partners"SRL
18.	68	Ioniță Marius
19.	73	S. C. „CET" S. A.
20.	74	Crăciun Viorica
21.	75	Olah Mihai
22.	78	Huțan Dana
23.	81	S.C.„BEMMA JR. CO."SRL
24.	88	Argintaru Lița
25.	90	Damian Daniela
26.	93	S.C.„SOLITAR IMPEX"SRL
27.	97	Hambarel Valerica
28.	101	Goldiș Daniela
29.	105	Ludaie Mihai
30.	113	Mihiț Carmen
31.	116	Leuca Paul
32.	-	-
33.	126	Mikușka Maria
34.	138	Moisescu Cristian
35.	159	Lupșa Mărioța
36.	190	Nilă Mihaela
37.	195	S.C.„FACTO"SRL
38.	212	Tudor Sorin
39.	215	S.C.„ROMÂNIA TERRA NOVA"SRL
40.	225	Kovacs Dionisie
41.	227	Faur Ioan
42.	242	Negrea Cornel
43	-	-
44.	256	Pică Victor
45.	257	Zămbran Pascu
46.	258	Lică Bogdan
47.	260	Zgardea Valer
48.	265	Ilieș Gabriel
49.	284	Bozgan Florea
50.	290	Sârb Felicia
51.	-	-
52	296	S.C.„G. I. MOTOR"SRL
53.	300	Ioncu Dana
54.	301	Chiriac Vasile
55.	302	S.C.„TERRA INTERNAȚIONAL"SRL

(4376590)

DACĂ TOT NU AVEȚI BANI de „termopane" MĂCAR SĂ AFLAȚI DE CE ar trebui SĂ LE MONTAȚI și că BENEFICIAȚI de o REDUCERE de 15 milioane din impozitul pe venitul global datorat pe anul 2004...

UNDE? la S.C. SATLINE S.R.L.
Piața Mihai Viteazul Bl. M7, parter
Telefon 251.461 sau 0744.507.211 (c 53/2004)

Acqua lux

!!!!! OFERTA DE LUX DE LA ACQUA LUX

OFERTA ESTE VALABILA
PANA IN 08.04.2004

- MOBILIER BAIE reduceri de pana la 30%
- BATERII (lavoar, bucatarie, vana) reduceri de pana la 36%
- CABINE DUS reduceri de pana la 30%

NOU!!!! DIN 15 MARTIE , PENTRU FIECARE 6 M² DE GRESIE SAU FAIANTA CUMPARATI, PRIMITI UN SAC DE ADEZIV GRATIS

ATENTIE STOC LIMITAT !!!!!!!!!!

TRANSPORT GRATUIT LA DOMICILIU

ACQUA LUX, CALEA TIMISORII, NR.195, ARAD
Telefon: 206071, 206072
REALITATEA DEPASESTE ORICE IMAGINATIE....

Acqua lux
Dealer Jacuzzi
(c.114/2004)

BODIMAR
Tel/Fax: 0257-270.078 0257-270.079

VĂ OFERĂ LA PREȚURI PROMOȚIONALE

GIPSCARTON
Knauf; Rigips; Lafarge
cu tot sistemul de accesorii

POLISTIREN
expandat și extrudat

VATĂ MINERALĂ și BAZALTICĂ

SISTEME DE IZOLAȚII
termice și fonice

MEMBRANE BITUMINOASE
Iso-Line

OB și PC
(colac și bare);
PLASĂ SUDATĂ;

SISTEME DE ACOPERIȘ
Țiglă indigenă și import; Plăci bituminoase;
Șindrilă; Policarbonat celular;
Fibră de sticlă; Tablă cutată

SISTEME DE HORN
Effe 2; Schiedel

BLOCURI CERAMICE
indigene și import - 17 modele și dimensiuni

BINALE; ARTICOLE SANITARE; VOPSELE; CIMENT;VAR; GLETURI;
ADEZIVI; B.C.A.; ȚEAVĂ și alte produse din metal

VINDEM ÎN RATE
CU AVANS ZERO

Asigurăm transport, încărcat și descărcat,
mecanizat la domiciliul clientului,
la prețuri promoționale.
(c. 46/2004)

FERESTRE și UȘI PVC cu GEAM TERMOPAN – PROFIL ACTUAL AUSTRIA

CALITATE AUSTRIACĂ ! → FERONERIE GERMANIA ! Plata în RATE ! → s.c. PLASTOTHERM S.R.L. Arad
Str. L. Blaga, nr. 23. Tel./Fax. 0257.211.272; 0722.677.100
8 % REDUCERE DE PAȘTI
(c.119/2004)

Magazinele BENDEA
VĂ OFERĂ

INSTALAȚII SANITARE
GRESIE FAIANȚĂ

TOATĂ GAMA DE INSTALAȚII SANITARE,
MATERIALE DE CONSTRUCȚII, SCULE,
MATERIALE PT. AMENAJĂRI INTERIOARE

GRESIE FAIANȚĂ
IMPORT ITALIA și SPANIA

NOU!!! Produse electrocasnice
- cuptoare cu microunde
- mașini de spălat
- televizoare
- frigidere
- aragaze
- hote

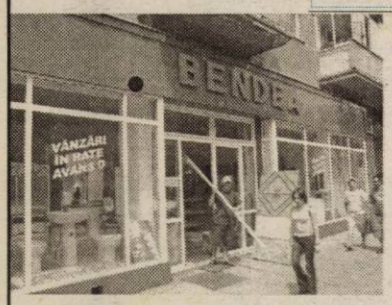

TOATE PRODUSELE COMERCIALIZATE CU PLATA ÎN 60 RATE LUNARE

ARAD, B-DUL REVOLUȚIEI nr. 26-38 Telefon 231.853
ARAD, STR. PĂDURII Telefon 228.966
ARAD, STR. L. REBREANU nr. 68 Telefon 250.905
(c.752/2003)

TERMOPLAST
FERESTRE UȘI * PVC
REDUCERE!!! ...Viitorul obligă... REDUCERE!!!

Tâmplărie PVC cu profile ALUPLAST Germania.
feronerie Germania, geam termopan
Vânzări în rate!!!
aluplast Rulouri jaluzele și plase de țânțari
Sisteme de garduri, porți și balustrade din aluminiu.
Telefon 0257-273.550 sau 0723.249.716, 0722.995.957

s.c. CENTROSOJA SERVICE S.R.L.
Arad, str. Poetului nr. 105-107

Angajează
- 1 ȘEF ATELIER cu studii tehnice superioare sau medii cu cel puțin 5 ani experiență în activitatea de reparații tractoare și mașini agricole
- MECANICI DE ATELIER
- MECANICI AUTO
- ELECTRICIAN AUTO
- MECANICI AGRICOLI
- TRACTORIȘTI pentru lucrări de câmp cu carnet de rutierist
- INGINERI AGRONOMI, inclusiv stagiari
- 1 RESPONSABIL DE TRANSPORT
- 1 GESTIONAR DE CARBURANȚI

Persoanele interesate vor depune CIV la sediul societății.
Informații la telefon 270.408; 243.648.
(4377863)

SANPAOLO IMI BANK
Depozit la termen
între 12 şi 36 de luni
Cu plata dobânzii lunar
18% p.a. - DOBÂNDĂ ÎN PRIMA LUNĂ
Informatii suplimentare
ARAD, B-dul Revolutiei nr. 88
TELEFON : 284.888 ; FAX : 285.202

ADEVĂRUL
Cotidian independent Arad

ARIS-SA
Partenerul întreprinzătorilor care se respectă
s.c. ARIS s.a. Arad
Calea Victoriei 33-35
Fax: 250.675
Tel: 256.488 257.337

Anul XVI, nr. 4176 | 16 pagini | MIERCURI, 31 MARTIE 2004 | 6.000 lei
adevarul@arad.ro; adv.pub@arad.ro | http://adevarul.arad.ro
Publicaţie auditată de BRAT | Tiraj mediu zilnic vândut: 28 134

Unde-i forța?

I. Iercan

Trebuie să recunoaștem că Petre Roman are dreptate când spune că „stând pe margine nu se câștigă nici o victorie" și „relele nu se îndreaptă de la sine". Acestea fiind zise, Petre Roman își face un partid pe care-l numește Forța Democrată. Am înțeles „democrată", căci toate partidele vor să fie democrate, că dă bine la lume, dar unde este „forța"? Căci, cel puțin la această oră, nu se pune problema ca Forța Democrată să fie, realmente, o forță. N-are de unde. E prea tânără și toate se fac în timp. Dacă se fac.

Pentru a deveni o forță, partidul lui P. Roman are nevoie de **„competențele"** despre care mai vorbește d-l Petre Roman în toate ocaziile, competențe care stau pe tușă și se uită, mai mult sau mai puțin impasibile, la spectacolul lumii. Și la Arad se întâmplă același lucru. Singurii membri mai acătării ai FeD sunt cei proveniți din PD. Unde sunt competențele pe care le așteaptă P. Roman să vină la partid? Dacă s-ar fi dotat cu niscaiva competențe, FeD le-ar fi scos imediat la înaintare. Măcar să se laude cu ele, căci funcțiile le obțin, în majoritatea cazurilor, cei cu state mai vechi de servicii în partid.

Uniunea pentru Reconstrucția României (URR) are, în linii mari, cam aceleași ambiții. Să aducă în partid competențe care nu au mai făcut politică, în special tineri și care să promoveze un alt fel de politică. Nu am constatat o emulație nici în direcția FeD, nici în direcția URR. Ca și FeD, URR, cel puțin la Arad, este formată, în principal, din foștii țărăniști, în frunte cu Claudiu Cristea și din foști alți membri ai altor partide. Nu vreau să spun că Claudiu Cristea și ceilalți din URR nu sunt buni. Vreau să spun doar că acele „competențe" despre care ne povestește P. Roman, cu excepția Bucureștiului, nu se înghesuie spre cele două partide amintite mai sus.

Oamenii de valoare, „competențele", nu se înghesuie nici spre alte partide, mult mai cunoscute și mult mai puternice.

(Continuare în pagina 6)

Încercând să aplice programul guvernamental „România Curată",

Aleșii locali s-au împotmolit în gunoaiele Aradului

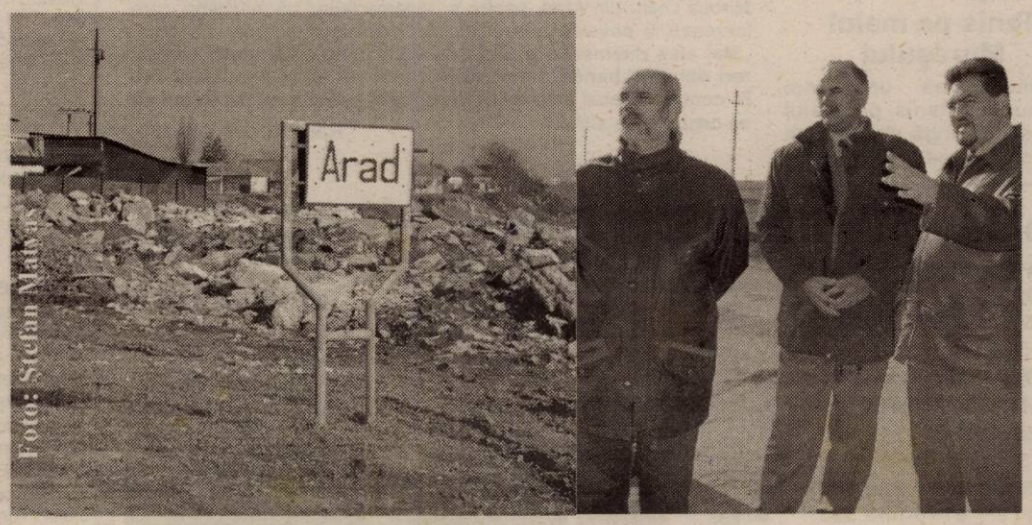

Intrarea în „Mica Vienă" dinspre Fântânele: imaginile vorbesc de la sine

Echipa de control condusă de subprefectul Florin Remețan și constituită în baza programului guvernamental „România Curată" a verificat ieri modul în care este gospodărit municipiul. Bun prilejul - ce-i drept - pentru edilii noștri de a vedea ce nu se observă din birourile Palatului Administrativ: mormanele de gunoi aruncate la întâmplare...

Reprezentanților Prefecturii, Gărzii de Mediu și ai Consiliului Județean li s-au alăturat viceprimarul Levente Bognar, respectiv Marin Dugăeșescu, responsabil în cadrul Primăriei cu astfel de probleme. Primul traseu verificat a fost Centru - Micălaca. În zona Subcetate alegii noștri au descoperit câteva grămezi de gunoaie aruncate pe marginea drumului, ținând să reliefeze faptul că zona a fost curățată în urmă cu numai câteva zile.

Madiana Popescu

(Continuare în pagina 9)

Cristian Moisescu a dat buzna în conferința de presă a umaniștilor

Lia Ardelean și-a anunțat candidatura pentru Primăria Aradului

Partidul Umanist Român, filiala Arad, prin liderul său, Lia Ardelean a confirmat oficial, ieri, la conferința de presă săptămânală, că vicepreședintele Cristian Moisescu nu va mai candida din partea partidului, pentru Primărie. Această decizie aparține Biroului Executiv al PUR, care a fost convocat luni, în lipsa lui Moisescu. O altă decizie, votată în unanimitate, a fost aceea ca, Lia Ardelean, președinte al filialei arădene, să candideze pentru Primăria Aradului.

Anca Șumălan

(Continuare în pagina 6)

Ședință-fluviu la CLM Arad

● 48 de hotărâri — votate pe bandă rulantă

În lipsa lui Popescu, primarul s-a alăturat consilierilor liberali

Consilierii municipali s-au întrunit ieri într-o ședință fluviu, cu 48 de puncte pe ordinea de zi. Primul subiect cu adevărat important a fost avizarea noului tarif al agentului termic produs de CET Arad. În expunerea de motive, reprezentanții Primăriei au explicat de ce s-a ajuns la 1.239.420 de lei pe gigacalorie (inclusiv TVA). Printre alte motive invocate au fost și majorarea prețurilor la gaz metan și cărbune, inclusiv la piesele de schimb, majorarea cheltuielilor salariale în baza contractului colectiv de muncă, precum și cheltuielile determinate de dobânzile și comisioanele aferente împrumuturilor CET.

Sorina Ambruș
Nicolae Oprean

(Continuare în pagina 5)

La închiderea ediției

Astăzi

Inspectorii europeni controlează vămile arădene

Punctele de Control de Trecere a Frontierei din județul Arad vor fi controlate, astăzi, de o Comisie a Inspecției Comunității Europene. Verificările se vor finaliza în jurul orelor 20,00, iar scopul acestora este de a încheia capitolul 24 de aderare la Uniunea Europeană, privind securizarea Frontierelor de Stat. Comisarul șef - **Viorel Nemeș** - inspector șef al Inspectoratului Județean de Frontieră (I.J.F.) Arad ne-a declarat că **„inspectorii Comunității Europene vor face o evaluare internă a Poliției de Frontieră Arad."**

Punctele de Control de Trecere a Frontierei din Arad sunt primele din țară controlate de către oficialii europeni.

Nadia Bodran

Restaurant
Corleone
vă invită să petreceți
SERI POPULARE
în compania soliștilor
GABI GHEORGHE → joi
iar vineri → DANIELA HANC și AUREL ȘERAN
Informații și rezervări la telefon 210.944; 0788.340.772
(c. 749/2003)

GEMO IMPEX
www.gemo.ro
Sisteme
•Climatizare
•Frigorifice
310092 Arad,
Str. M.Kogălniceanu 31
tel/fax: 0257 214 252
gemo@rdslink.ro
VIITORUL NE APARTINE

Old gallery
SHOPPING CENTER
SPATII COMERCIALE DE INCHIRIAT
ARAD, STR. CICIO POP NR. 19 TEL: 280294; 0721.269.706
Old gallery
SHOPPING CENTER
(c. 703/2003)

Meditația zilei

„În casa Tatălui Meu sunt multe locașuri... Eu Mă duc să vă pregătesc un loc"

- Ioan 14.2 -

Calendar

Astăzi, Soarele răsare la ora 6 și 2 minute și apune la ora 18 și 41 de minute. Au trecut 90 de zile din acest an. Au mai rămas 276 de zile până în 2005.

Praznicul zilei: Biserica ortodoxă: Sf. Mc. Ipate; Acachie și Veniamin; **Biserica greco-catolică** Sf. Mc. Ipatie, Acachie și Veniamin; **Biserica romano-catolică**: Beniamin.

A venit barza!

La Arad: Tușer Patrik-Florentin-Dorin; Bock Anamaria; Mândra Rareș; Iurovici Denis-Florin; Iurcsisin Anabela; Patkany Eric-Robert; Liker Florin-Ștefan; Kerezsi Daniel.

Cinematografe

DACIA (tel. 255.576): Prizonierii timpului (SUA) 11; 13,30; 16; 18,30; 21

MUREȘUL (tel. 280.532): Cu duzina e mai ieftin (SUA) 10; 12; 14; 16; 18

ARTA (tel. 280.526): Medalionul (SUA-Canada-Anglia) 16; 18; 20

SALA MICĂ: Vinerea trăsnită (Ungaria) 15,30; 18,30.

Adevărul vă ascultă

La telefonul dimineții, 280944, între orele 9,00-12,00

800 de lei pentru o mașină

Domnul Nicolae Vanciu din Arad ne-a sunat, ieri, la redacție să ne întrebe dacă cei de la depozitul de fier vechi de pe Câmpul Liniștii au obligația să-i răscumpere mașina pe care intenționează să o radieze. Conform legii, firma care radiază autovehiculul trebuie să-i plătească proprietarului 100 de lei/kilogram, în acest caz suma de... 800 de lei. În schimb, domnul Vanciu poate obține din partea firmei la care a apelat un discount de 300 de euro la cumpărarea unui autoturism din gama Dacia.

Tenis pe malul Mureșului

Amenajarea unor noi terenuri de tenis pe Malul Mureșului, lângă strada Toth Șandor, a atras nemulțumirea locatarilor din zonă. Vorbind în numele acestora, doamna Ioanovici dorește ca instituțiile abilitate cu acordarea autorizațiilor pentru construcție să se gândească că liniștea în zonă va fi conturbată.

În așteptarea oamenilor de la cablu

Încă de anul trecut, abonații RDS de pe strada Clujului, așteaptă ca fibra optică să „intre" și în casele lor. De fapt, doar locuitorii de la numerele 20-31 au fost uitați de oamenii de la cablu, care au rezolvat problema la celelalte locuințe de pe stradă.

„Balta" de la Podgoria...

„Cine se mai ocupă de curățenia în zona lacului de la Podgoria? Dacă se mai poate numi lac, mai degrabă o simplă baltă inestetică în mijlocul orașului" - spune N. A., din Arad.

C. Mnerie

La telefonul după amiezii 280944, între orele 15,00 și 18,00

Mai mulți șoferi ne-au contactat la redacție, printre care și Mircea Olaru din Arad, pentru a reclama faptul că muncitorii care lucrează la pavelarea străzilor din municipiu încurcă circulația. **„Mai ales dimineața la orele de vârf, pentru că acești muncitori ocupă o bandă, nu ai pe unde să circuli și trebuie să stai în centru, la cozi infernale. Nu se mai poate așa. Ar trebui să se organizeze altfel."**

Redactor de serviciu, N. B.

Comenzi taxi

- **ALFA PLUS** 949; 349.349
- **TAXI ALFA** 22.88.88; 25.25.26; 0723-200.301; 0745-50.60.70
- **TAXI ARAD** 244.244; 274.444; 0722-755.440
- **DIESEL STAR** 212.222; 0722-361.011; 0745-645.645
- **FAVORIT** 280.000; 281.111; 0740-083.333; 0742-409.992
- **EUROPA** 275.555; 0723-677.555; 0744-828.163
- **VALI DIESEL** 280.705; 280.100
- **MIRCO MILI** 230.530; 230.730; 0740-152.828; 0723-062.366
- **DELMAR** 229.220

Meteo

Vremea va fi frumoasă și va continua să se încălzească. Cerul va fi variabil, mai mult senin noaptea și dimineața. Vântul va sufla slab la moderat din sud-est. Dimineața vor fi condiții de ceață în zonele joase și izolat se va produce brumă.

Temp. max: 13 la 16°C. Temp. min: 0 la 3°C.

CUR$UL VALUTAR

VALORI ÎNREGISTRATE IERI, 30 MARTIE 2004

Denumirea valutei	BNR	BCR		BRD		Banca Transilvania		Banca Românească		Banca Romexterra		Alpha Bank	
		C	V	C	V	C	V	C	V	C	V	C	V
Euro	40656	40200	40700	40400	40900	40000	40600	40270	40720	40120	40850	40100	40750
Dolar S.U.A.	33285	33150	33650	33010	33570	32900	33500	33029	33510	32900	33550	32950	33540
Forint	163	152	168	156	166	155	163	-	-	155	165	-	-

ADEVĂRUL
Cotidian independent Arad
Editor: S.C. ADEVĂRUL Arad S.R.L.
COD FISCAL R 1681938 ● COD SICOMEX 19.604 ● CERTIFICAT J 02/1886 / 31 X 1991 ● COD SIRUES 020956601 ● ISSN 1220 - 7489

Redacția și administrația: 310130 Arad, Bd. Revoluției nr. 81. Telefoane: SECRETARIAT - 281802, fax 280655, 280625; ADMINISTRAȚIE - CONTABILITATE - 281797; MICA PUBLICITATE - 210775; MAREA PUBLICITATE - 280904; CLUBUL PRESEI - 280989.

Consiliul de administrație: președinte - MIRCEA DORGOȘAN, telefon 281802, 280625; vicepreședinte - MIRCEA CONTRAȘ, telefon 280854; membri: LIZICA MIHUȚ, telefon 280070, ȘTEFAN TABUIA, telefon 280854, MIRCEA ȚÎȘCĂ, telefon 280904.

Colegiul de redacție: ȘTEFAN TABUIA (redactor-șef), telefon 280854; MARCEL CANCIU (șef secție foto), telefon 281701; ALEXANDRU CHEBELEU (șef secție sport), telefon 281701; GABRIELA GROZA (secretar general de redacție), telefon 280854; VASILE FILIP (șef secție cultură-învățământ-tineret), telefon 280003; IOAN IERCAN (șef secție politică), telefon 280943; TRISTAN MIHUȚA (șef secție probleme sociale - investigații), telefon 281855; DORU SAVA (șef secție economic), telefon 281738; NICOLAE OPREAN (șef secție actualități), telefon 280003; MIRCEA ȚÎȘCĂ (șef secție publicitate și difuzarea presei), telefon 280904; MIRCEA CONTRAȘ (vicepreședinte al consiliului de administrație), telefon 280854; MIRCEA DORGOȘAN (președinte al Consiliului de administrație), telefon 281802, 280625.

Tiparul executat la S.C. MEDIAGRAF S.A. ARAD, str. Feleacului F.N., telefon 250902, fax 250920

Adresa Internet http://adevarul.arad.ro

Horoscop

Miercuri, 31 martie 2004

Berbec (21.03-20.04). Aveți grijă să nu vă certați cu un coleg sau un prieten apropiat.

Taur (21.04-20.05). Pradă tentațiilor, vă puteți trezi că ați cheltuit aproape tot ce aveați.

Gemenii (21.05-20.06). Vi se pun piedici în extragerea unor informații sau vi se cere o confidențialitate strictă.

Rac (21.06.-22.07). Nu vă lăsați copleșiți de emoții. Reacțiile dure se dovedesc astăzi binevenite.

Leu (23.07-22.08). Puteți face unele excese de amabilitate, protejându-vă prietenii care nu merită.

Fecioara (23.08-22.09). Întâmpinați greutăți în descifrarea unor mesaje.

Balanța (23.09-22.10). Vă raportați frecvent la partener, chiar dacă, în relațiile afective, se accentuează tendințele cerebrale și spirituale.

Scorpion (23.10-21.11). Supravegheați legalitatea unor formalități cu finalitate economică. Vă vin idei inspirate.

Săgetător (22.11-21.12). Nu vă împiedicați de lucruri mărunte. Ambițiile reînviate au șanse de izbândă.

Capricorn (22.12-19.01). Încordarea este maximă. Faceți exerciții de strategie și diplomație.

Vărsător (20.01-20.02). Combateți stresul psihic prin jocuri ingenioase sau plăceri de moment.

Peștii (21.02-20.03). Vă confruntați cu diferențe de opinii sau de educație pentru care trebuie să găsiți o cale de conciliere.

UTILITARE

PIEȚE, TÂRGURI

Azi este zi de piață la Pâncota, Beliu, Buteni, Șiclău, Macea, Vânători, Pecica, Șiria și zi de târg la Beliu și Buteni.

Mâine, joi este zi de târg săptămânal la Curtici, Sebiș, Cermei, Săvârșin, Secusigiu, Zerind.

PRIMĂRIA MUNICIPIULUI

Program de relații cu publicul (camera 5) luni-miercuri-vineri între orele 8-12; marți-joi între orele 8-12; 15-17 - tel. 284.744, tel. centrală 281.850.

FARMACII DE SERVICIU

● Farmacia **REMEDIUM** Arad, B-dul Revoluției nr. 52-54. Program luni-vineri: 7,30-20,00; sâmbătă 8,00-14,00. Telefon 233.195. Eliberează medicamente compensate și gratuite.

● Farmacia **„ALEXANDRA"**, str. Tribunul Dobra, nr. 24 (stația tramvai Boul Roșu), tel. 282.062. Program luni-vineri: 7-22; sâmbăta: 8-18; duminica: 9-15. Eliberează medicamente compensate și gratuite

● Farmacia **„OMNIAFARM"**, Calea Aurel Vlaicu, Bl. Z28, cu program zilnic de la orele 8,00-22,00. Telefon 271.724. Eliberează rețete gratuite și compensate.

● Farmacia **MELISSA** - medicamente alopate și homeopate. Onorăm și rețete gratuite și compensate. Tel. 219.588, Micălaca, str. Abrud nr. 80, bl. 219. Orar: luni-vineri 8-20, sâmbăta 9-16.

● Farmacia **JASMINE-PHARM**, P-ța Catedralei nr. 7A. Orar: 8-18, sâmbăta 8-14, duminica 9-13. Rețete compensate și gratuite, medicamente homeopate, alopate, fitoterapeutice și produse de uz stomatologic. Tel. 214.788.

URGENȚE STOMATOLOGICE

● Cabinetul de pe str. Crișan (în spate la Gionelli) are program non-stop. Telefon: 253794.

UROLOGIE

● Cabinet urologie (în clădirea Policlinicii Municipale). Program zilnic, inclusiv sâmbăta, între orele 9-12, telefon 213036.

DISPENSAR VETERINAR

● Dispensarul veterinar din Aradul Nou efectuează zilnic, orele 8-16 (sâmbăta 8-12 și duminica) examen trichineloscopic, vaccinări antirabice și sterilizări câini-pisici, însămânțări artificiale. Telefon 287.298

● Dispensarul veterinar din Curtici: examen trichineloscopic, vaccinări, tratamente, consultații, la toate speciile de animale. Telefon 464.145

ÎNTRERUPERI CURENT

Miercuri, 31 martie: 9-15: Retezat, Agricultorilor, Oltului, Jiului, Turdei, Livezilor, Albinei, Olteniei, Argeșului, Timișului, Munteniei, Szabo Arpad, Moldovei, Bucovinei, Agricultorilor, Cireșoaiei (p), Cameliei, Sulfinei, Corbului, Negoi, Jiului, Poetului, Meșterul Manole (p), Araviascomb - Abatorul de păsări, Codrului-Tehnometalica, Meșterul Manole, SC Filip, AMARD; **9-14:** A. Șaguna, O. Goga, Pompieri, Colegiul Medical Tulnic, Pescăruș, Emil Monția, Clopotului (p), Gladiator, Micșunelelor, Hector, Pompei, Infanteriei (p), Radu de la Afumați, Trompetei (p), Frumoasă, Clopotului, Tarafului, Brândușei, Căpșunilor, Panselei (p), Posada, Movilei (p), Piersicilor, Ficusului, Trifoiului, Mușcatei, Sunătoarei, Nalbei, Castanilor, Popa Șapcă, Cibinului, Timișoarei, Guttenbrunn, Constituției (p)

În județ: 9-15: Brusturi

ADMINISTRAȚIA FINANȚELOR PUBLICE

Administrația Finanțelor Publice a municipiului Arad: Asistență contribuabili (impozitul pe venitul global) - telefon 280633, 280733, int. 198 (persoane fizice) și 125 (persoane juridice) între orele 8,00-12,00. Informații suplimentare la www.finantearad.ro

TELEFOANE DE URGENȚĂ

POMPIERI 981; 251.212

AMBULANȚĂ ARAD - 961 sau 251.313

POLIȚIE: 955

Numărul de centrală telefonică al I. J. P. (Inspectoratul Județean de Poliție) Arad: 207.100.

S. C. DISTRIGAZ-NORD S. A. TÂRGU MUREȘ

Sucursala de Distribuție a Gazelor Naturale Arad, Dispeceratul permanent - telefon 218.928; 256.928

DERANJAMENTE CURENT ELECTRIC 235.991

INFORMAȚII CFR 231.777

S. C. SALUBRITATE S. A. ARAD

Dispecerat între orele 7,00 - 19,00, tel.: 280.873

PROTECȚIA CONSUMATORULUI

B-dul Revoluției, nr. 50. Telefon: 257049

DIRECȚIA DE SĂNĂTATE PUBLICĂ - serviciul de permanență: 254.438

GARDA FINANCIARĂ

B-dul Revoluției nr. 79, telefon: 280971

INSPECTORATUL TERITORIAL DE MUNCĂ ARAD

Str. Episcopiei nr. 11-13, tel.: 211762, 211862, 257251

AGENȚIA JUDEȚEANĂ PENTRU OCUPAREA FORȚEI DE MUNCĂ

Str. Gheorghe Lazăr nr. 20, tel: 281998, 211791

POLIȚIA DE FRONTIERĂ: tel.: 959

A.T.I.P.O. 1
Călătoriți prin noi în Europa!
TRANSPORT INTERNAȚIONAL DE PERSOANE
AUSTRIA-ITALIA-SPANIA-PORTUGALIA-GERMANIA-BELGIA-OLANDA-FRANȚA
REZERVĂRI ȘI INFORMAȚII:
TEL.: 254.745, 281.028, 0788.43.68.48
Ofertă specială
SPANIA 110 EURO
REPREZENTANȚA
LUCKY TOUR - SAIZ TOUR
societate Spaniolă - Română
REPREZENTANȚA
PRIAMUS, ADRIANA
TRANSILVANIA TRANSPORT
societăți Germano - Române
GERMANIA 50 EURO
BELGIA, OLANDA 130 EURO
ITALIA 95 EURO
REPREZENTANȚA
ERIKA INVEST
SAMEX, ADRIANA, FIL
societăți Germano - Române
(C.A.689/2003)

În maximum două luni

Cel puțin 150 de „telefoniști" vor rămâne pe drumuri

● Interviu cu Ioan Necula, director general Romtelecom Arad

– Domnule Necula, peste câteva zile încheiați cea de-a treia lună a mandatului dvs. Cum v-ați acomodat cu noua funcție și care au fost primele măsuri luate în calitate de director al Romtelecomului arădean?

– Activând ca director tehnic la Romtelecom încă din anul 1990, mi-a fost relativ ușor să mă obișnuiesc cu noile sarcini. Până acum nu pot spune că am luat decizii capitale și asta mai ales pentru că strategia ne este impusă de la centru, de către acționarul majoritar, societatea greacă OTE. Chiar în aceste zile s-a discutat la Iași planul de dezvoltare, noutățile fiind puține în acest sens. Noi ne cam știam prioritățile pentru anul în curs.

– Pentru că ați pomenit de priorități, v-am ruga să ni le împărtășiți și nouă.

– În primul rând ar fi înlocuirea ultimelor centrale manuale de pe raza județului, de la Secusigiu și Birchiș. Mai avem în plan și dezvoltarea rețelelor pe axa Lipova-Săvârșin, pe ambele maluri ale Mureșului. În rest, suntem pregătiți de alte lucrări obișnuite, prin care să îmbunătățim rețeaua de comunicații pe raza județului.

– Care mai e situația abonaților Romtelecom în Arad? Se prevede o creștere sau o scădere a numărului lor?

– În prezent, avem 105.000 de abonați în județul Arad. După calculele noastre, la sfârșitul anului numărul lor ar trebui să crească cu una-două mii. Statisticile spun că lunar instalăm cel puțin 500-600 de posturi telefonice noi și desființăm în jur de 300-400, dintre care aproximativ 20% pentru neplată).

– La începutul anului se vorbea despre o scumpire a impulsului. De ce nu s-a mai aplicat ea?

– Să nu uităm că este an electoral. Autoritatea Națională de Reglare în Comunicații nu putea aproba o scumpire a impulsului înainte de alegeri. De fapt, era mai potrivită o mărire a abonamentului și o ieftinire a convorbirilor internaționale. Pentru costul piperat al acestora din urmă, moștenit din perioada comunistă, Romtelecomul are mult de pierdut în fața celorlalte firme. Pentru ca Romtelecomul să fie profitabil sută la sută, valoarea medie a facturii lunare ar trebui să fie de 1 milion de lei. La abonații de la țară nici nu se pune problema atingerii unui asemenea „prag".

– Vrând-nevrând, atingem o problemă sensibilă, disponibilizările de personal...

– În 1992, anul în care Romtelecom s-a despărțit de Poșta Română, în județul Arad erau 1452 de angajați. Acum am rămas 470. Conform celor spuse de conducerea centrală a Romtelecom, în anul 2004, pe plan național vor mai fi disponibilizate alte 6300 de persoane. Împărțit la 40 de județe ar veni cam 150-160 de persoane din fiecare sucursală districtuală. Reducerea de personal este prevăzută pentru luna iunie, așa că până atunci ne așteptăm să apară câteva cereri pentru desfacerea benevolă a contractului de muncă. Primele au și apărut deja, asta e viața. Politica firmei nu o putem schimba noi.

– Probabil că în curând veți renunța cu totul să mai susțineți și echipa de fotbal UAV Telecom...

– E prematur să dăm un verdict, dar, din câte se pare, acolo vom ajunge. Din păcate pentru tradiția clubului și a sportului arădean.

– Vă mulțumim.

A consemnat,
Călin Mnerie

„Educație și credință" la Universitatea „Aurel Vlaicu"

Grădinița PP nr.2 din Arad a organizat cea de-a doua ediție a simpozionului „Educație și credință". La acțiunea care s-a desfășurat în corpul nou al Universității „Aurel Vlaicu" din Micălaca au participat atât reprezentanți ai Episcopiei Aradului, ai Facultății de Teologie Ortodoxă Arad, ai Universității „Aurel Vlaicu" cât și educatoarele grădinițelor. **„Consider că este în firescul mers al lucrurilor să existe în eparhia noastră o asemenea preocupare, pentru că religia trebuie deprinsă de copil încă din această perioadă"**, a declarat **Vasile Pop**, consilier cultural la Episcopia Aradului.

De asemenea, cu ocazia acestui simpozion a avut loc și lansarea de carte „Poezii-Jucării, pentru cei mai buni copii", a autoarei Gabriela Kelemen, directoarea grădiniței organizatoare.

Anca Șumălan

În vizită la căminul de bătrâni

Având în vedere că sărbătorile creștinătății se apropie, elevii din clasa a IX-a B a **Liceului Particular nr. 1 „Vasile Goldiș" Arad** au organizat o vizită la căminul de bătrâni. Din proprie inițiativă, elevii au confecționat o pușculiță a clasei, în care fiecare a pus, după voie și după posibilități, diverse sume de bani. Astfel, s-a strâns un fond suficient pentru ca peste 50 de bătrâni să poată beneficia de un pachet nu deosebit de consistent, dar dat din suflet.

„Vă mulțumim și vă dorim sărbători fericite! Ne bucurăm că se gândește cineva și la noi!", a spus, emoționat, un bătrân, primind un dar din mâna unui copil...

S.M.

Moarte violentă

Ieri dimineață, la ora 8.30, o femeie a fost găsită pe strada Agricultorului, din municipiu, în stare de șoc și aproape înghețată. Aceasta nu avea asupra ei nici un act de identitate, fapt pentru care numele său nu se cunoaște nici la ora actuală. Un bărbat care a trecut prin preajmă a observat-o și a anunțat imediat Salvarea. Din păcate însă, chiar dacă medicii de la Ambulanță au ajuns în timp util și au încercat să o resusciteze, nu au reușit. Victima are în jur de 25-30 de ani. Medicii de la Urgențe au opinat că ar fi vorba de o agresiune. Fața și părul îi erau pline cu noroi, îi curgea sânge din nas, genunchii îi erau juliți, încât părea că a fost bătută, iar ulterior târâtă chiar pe un pavaj dur.

Dr. Corina Crișan, medic legist, declară: „Moartea a fost violentă. S-a datorat unei hemoragii și contuzii meningo-cerebrale, consecutive unei fracturi de bază de craniu."

A fost anunțată Poliția, constituindu-se o echipă operativă în cel mai scurt timp. Anchetatorii încearcă să stabilească cu exactitate circumstanțele care au dus la decesul tinerei.

A. Stoica

Cronica măruntă

● În cadrul campaniei „Copiii în siguranță rutieră pe drumurile publice", Crucea Roșie Română a organizat un concurs la nivel național. Mențiune pe țară a câștigat ROBERT VLASIU, elev în clasa I a Liceului Elena Ghiba Birta Arad.

● **Tiberiu Florian Popa**, de 17 ani, din Ineu, este cercetat de polițiști în stare de libertate, pentru comiterea infracțiunii de furt. Adolescentul a fost prins în flagrant, în timp ce sustrăgea mai multe plăci din fier, de la o societate comercială din oraș. Plăcile valorează 16 milioane de lei. Din fericire, prejudiciul a fost recuperat.

● **Ciprian Ionuț Stoișteanu**, de 23 de ani, din Botoșani, a fost prezentat, ieri, Judecătoriei Arad, tânărul făcându-se vinovat de comiterea infracțiunii de furt din autoturisme. În speță, în noaptea de 28 martie a.c., Stoișteanu a forțat portiera Daciei cu numărul AR-06-EYU, de unde a sustras un radiocasetofon.

● **Dumitru Sumariu**, de 32 de ani, este cercetat de polițiști în stare de libertate, pentru comiterea infracțiunii de furt. Acesta a sustras zece metri de furtun, aparținând Bisericii Ortodoxe Podgoria.

● **Gerard Drăgănescu,** din Arad, cartierul Micălaca, a fost sancționat de către gardienii publici. Bărbatul avea un patruped de rasă boxer pe care îl ținea pe balcon, fără aprobarea vecinilor. **„Sancțiunea a fost aplicată în baza Hotărârii Consiliului Local din februarie - 2004, în care se arată că deținerea animalelor în apartament fără acordul majorității locatarilor sau a asociației de proprietari și acordul obligatoriu al persoanelor direct afectate"**, declară **Lăcrămioara Mihale** - purtător de cuvânt la Corpul Gardienilor Publici Arad. Gerard Drăgănescu a fost amendat cu trei milioane de lei.

● În cadrul manifestărilor dedicate „Zilei Jandarmeriei", Comandamentul de Jandarmi Județean Arad va organiza, în data de 1 aprilie, ediția a V-a a „Cupei presei la tir". La întrecere vor participa reprezentanți ai mass-media locale, care vor concura pe echipe sau individual. Concurenții vor susține o singură probă. Fiecare va avea un pistol cu 10 cartușe. Competiția se va desfășura la poligonul Ceala, începând cu orele 11,00. Dacă timpul nu va fi favorabil concursul va avea loc în poligonul Inspectoratului Județean de Poliție, care se află în subsolul clădirii.

● Directorul Administrației Domeniului Public și Privat al județului Arad, ing. Gheorghe Câmpan, ne informează că starea podului peste Mureș, de la Săvârșin, nu este chiar atât de critică precum a fost prezentată în presă.

„La ora actuală, circulația pietonală și a autoturismelor este permisă până în momentul în care verificările speciale vor impune închiderea totală a circulației pe pod. Această situație va fi dată publicității de către administratorul podului, Administrația Domeniului Public și Privat al județului Arad", conchide ing. Gheorghe Câmpan.

Se fură telefoane mobile din școli

La sfârșitul săptămânii trecute, conducerea Liceului „Iuliu Maniu", din municipiu, a sesizat poliția cu privire la furtul unui telefon mobil, aparținând unei eleve de clasa a XII-a. Cazul a fost preluat de Poliția de Proximitate, din cadrul Poliției municipiului Arad. **Camelia Tuduce**, șefa Compartimentului Poliției de Proximitate, ne-a declarat. **„Agentul șef adjunct Nicolae Bondea s-a deplasat imediat la Liceul Iuliu Maniu, unde a discutat cu elevii și cadrele didactice mai bine de o oră. În final însă, s-a reușit identificarea autorului. Este vorba de un elev de clasa a XII-a, de 18 ani, căruia i s-a întocmit dosar penal, având în vedere că este major. Cercetările însă s-au extins, fiindcă furtul care ni s-a semnalat nu este singurul de acest gen care a avut loc. S-au mai furat și alte telefoane mobile în acest liceu, și nu numai. De aceea, doresc să fac un apel, pe această cale, pe adresa tuturor părinților care decid să le cumpere copiilor telefoane mobile. Se fură foarte multe aparate, unele dintre ele foarte scumpe. Or, regulamentul școlar interzice folosirea acestora în timpul orelor. De aceea și reclamațiile pe care le avem sunt puține, fiindcă regulamentul este cunoscut. Din păcate însă, nu este și respectat."**

Eugenia Pantea

A căzut de la etaj

În cursul zilei de ieri, un bărbat a căzut de la înălțime. P.I. de 27 de ani, se afla pe acoperișul blocului Z 24 din cartierul Aurel Vlaicu, pentru a repara anumite nereguli ale acoperișului, împreună cu alți vecini. Din neatenție, bărbatul s-a dezechilibrat și a căzut de la etajul 4. Imediat vecinii și martorii aflați la fața locului au anunțat Ambulanța, iar victima a fost transportată la Unitatea Primire Urgențe Chirurgie din cadrul Spitalului Județean cu poli traumatism cranio-cerebral și fracturi la mâini. Din fericire, starea bărbatului este în afara oricărui pericol, însă va mai rămâne internat la Spital pentru încă câteva zile.

A. Stoica

Bursa generală a locurilor de muncă

Bursa Generală a Locurilor de Muncă organizată de Agenția Județeană pentru Ocuparea Forței de Muncă (AJOFM) Arad, va avea loc în data de 2 aprilie. Evenimentul se va desfășura la Sala Bingo din Piața Gării, nr.11 începând cu ora 9.00. „Scopul acestei acțiuni este de a preveni și a reduce șomajul prin angajarea de către agenții economici cu capital de stat, privat și mixt a persoanelor aflate în căutarea unui loc de muncă, prin intermedierea directă între cererea și oferta de locuri de muncă", a declarat Gheorghe Iancu, director adjunct la AJOFM Arad. Acțiunea se desfășoară și la nivelul județului Arad, la filialele din Chișineu Criș, Lipova și Sebiș.

„Până în acest moment, 150 de agenți economici au primit invitație să participe la bursa generală a locurilor de muncă. Săptămâna viitoare însă, informarea firmelor va continua", a conchis Gheorghe Iancu.

Anca Șumălan

Acțiune ca-n filme, cu ostatici, în variantă autohtonă

În noaptea de 26/ 27 martie 2004, Mândru Căldăraș, de 19 ani, Ștefan Căldăraș, de 18 ani, Ionuț Căldăraș, de 15 ani, toți din Arad și Grigorie Cornel Olari, de 22 de ani, din Vladimirescu, l-au agresat și lipsit de libertate pe **Simion C.**, de 22 de ani, din Brașov. Tinerii și-au dus victima la locuința lui Mândru Căldăraș, unde au legat-o cu un lanț, în curte, în scopul recuperării unui telefon mobil pe care Grigorie Cornel Olari l-ar fi dat unui anume Ștefan D., în contul unei datorii.

Ulterior, cei patru au plecat în oraș, iar în zona stației de tramvai Libelula au găsit-o pe prietena lui Ștefan D., pe care au dus-o tot la domiciliul lui Mândru Căldăraș. Între timp, tânăra a fost sunată pe telefonul mobil de Ștefan D. A răspuns Mândru Căldăraș, care i-a cerut, în schimbul eliberării celor doi ostatici, telefonul mobil și 300.000 de lei.

În fine, Ștefan D. a sesizat Poliția municipiului Arad, s-a constituit o echipă operativă, care i-a reținut pe cei patru, prezentându-i ulterior judecătorului, cu propunere de arestare preventivă cu excepția lui Ionuț Căldăraș. Acesta, minor fiind, este cercetat în stare de libertate.

Eugenia Pantea

Explozie

Ieri, S.T. de 37 de ani din Arad, a suferit un accident în urma căruia a fost transportat de Ambulanță la Spitalul Județean. În timp ce suda o canistră de motorină fisurată, aceasta a explodat. În urma exploziei, bărbatul și-a pierdut cunoștiința fiind aruncat la câțiva metri.

Medicii de la Unitatea Primire Urgențe Chirurgie ne-au relatat că victima este internată la Secția Neurochirurgie a Spitalului cu traumatism cranio-cerebral. Starea lui este deocamdată stabilă, însă va mai rămâne internat pentru încă câteva zile.

A. Stoica

Premieră a Școlii Ludice

Azi, 31 martie 2004, de la orele 16.30, la Teatrul „Ioan Slavici" din Arad va avea loc premiera spectacolului **MIORIȚA** realizat de **Fundația Culturală - Teatrală „Școala Ludică"** și **Universitatea de Vest „Vasile Goldiș"**, sub îndrumarea lui **Iulian Copacea.**

Declarațiile de venit global se expediază în regim recomandat

Compania Națională Poșta Română S. A. informează că anul acesta, declarațiile pentru calcularea impozitului pe venitul global se trimit administrațiilor financiare doar în regim recomandat.

După completarea formualelor trimise de Ministerul de Finanțe la domiciliul contribuabililor, aceștia vor preda plicurile preadresate administrațiilor financiare la oricare oficiu poștal, direct oficianților poștali. În schimbul fiecărui plic, clienții vor primi dovada expedierii documentelor prezentate.

Taxele pentru expedierea plicurilor vor fi suportate, în totalitate, de către Ministerul de Finanțe.

Autorul accidentului mortal de la Turnu a fost identificat

Polițiștii au reușit, ieri, să-l identifice pe autorul accidentului petrecut cu câteva zile în urmă la Turnu, în urma căruia un bărbat de 60 de ani a decedat. Este vorba de un cetățean din Pecica, Tino Covaci pe nume, de 39 de ani, posesorul unui autoturism marca Dacia Break. Acesta, în timp ce se afla la volanul mașinii, a trecut, efectiv, peste bărbatul care și-a pierdut viața și care, în comă alcoolică fiind, căzuse la marginea carosabilului. Șoferul pecican a părăsit locul accidentului, urmând ca polițiștii să stabilească circumstanțele în care s-au petrecut lucrurile. Covaci a fost identificat după cercetări minuțioase ale polițiștilor, bazate strict pe probele găsite la fața locului.

E. Pantea

Performanțe la Școala Postliceală „Vasile Goldiș"

În data de 27 martie, **Comisia Națională a României pentru UNESCO, Inspectoratul Școlar al Municipiului București și Fundația D.S.M.S. București**, au organizat o sesiune de comunicări cu tema: **Probleme actuale în asistența medicală, de farmacie și asistență socială din România.**

Școala Postliceală „Vasile Goldiș" a fost reprezentată de doi elevi, ambii întorcându-se cu premii I : Adina Mihai, cu lucrarea **Autismul infantil - o lume necunoscută pe deplin,** coordonată de **prof. Mihaela Cădariu,** și **Zoltan Popovits,** cu tema **Controlul comprimatelor și conservarea lor,** coordonat fiind de **prof. univ. dr. Virginia Gligor.**

Diplomele au fost semnate de **Secretarul General al Comisiei Naționale a României** pentru **UNESCO, prof. Alexandru Mironov.**

S.M.

Salubritate la Șicula

„România curată" sună frumos ca program guvernamental. Problema este că avem proiecte frumoase, dar pe teren realitatea... mioase urât.

La Șicula s-a înființat Serviciul de Salubritate din cadrul Primăriei la ultima ședință a Consiliului. „Oamenii din localitate au cerut acest lucru și atunci am întocmit un proiect de hotărâre care a trecut de votul consilierilor. Sper că de acum înainte să nu mai avem probleme cu curățenia, dar și oamenii trebuie să contribuie la acest lucru", spune Aurel Radița, primarul comunei.

Primăria are un tractor cu remorcă care va strânge resturile menajere de două ori pe lună. Persoanele fizice vor plăti 50.000 de lei pe an pentru acest serviciu, iar firmele de patru ori mai mult. O dovadă că nu ne trebuie programe pompoase, ci doar regula bunului simț.

G. C.

Ilustrată cu adresă

În fața scării „B" a blocului A9 (Vlaicu - Fortuna) zace de mai bine de un an autoturismul abandonat AR-03-KWS - loc numai bun pentru câte un grup de oameni ai străzii care își găsesc adăpost de înnoptat...

Suntem convinși că Poliția va face identificarea autoturismului și se vor lua măsurile care se impun.

Foto: Viorel Musca

Lansare de carte la U. A. V.

Au fost lansate două cărți ce aparțin unor universitari de la Catedra de filosofie sistematică a Univ. „Babeș Bolyai". Astfel, a fost prezentată de prof. univ. dr. Ioan Biriș, iar a doua carte, semnată de Sandu Frunză și anume „Fundamentalismul religios, și noul conflict al ideologiilor", apărută la aceeași editură, la finele anului trecut, a fost prezentată de conf. univ. Florea Lucaci.

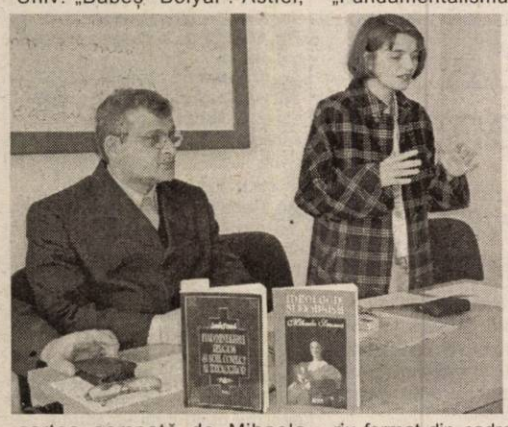

Lansarea s-a petrecut în Corpul „M" al Universității „A. Vlaicu", în prezența unui auditoriu format din cadre didactice și studenți.

cartea semnată de Mihaela Frunză - „Ideologie și feminism", apărută la editura „Lims" în 2004

Foto-text: Viorel Musca

Felicitări de la Petruș Manta

Punctual, cum îi stă bine unui profesionist, Ilie Stan, antrenorul UTA-ei s-a prezentat ieri, în fața ziariștilor la tradiționala conferință de presă. Redăm în continuare cele mai interesante idei culese din „grădina" echipei fanion a Aradului...

● Jean Vlădoiu a efectuat un control medical la București, urmând ca de astăzi să se alăture programului echipei. ● Ceilalți jucători accidentați ușor după confruntarea de la Satu Mare și-au revenit și Ilie Stan poate conta pe aportul lor în jocul cu FC Baia Mare. ● Împotriva penultimei clasate nu vor evolua Luca și Chitescu, suspendați pentru cumul de galbene. ● **„Tratăm meciul cu maximă seriozitate și voi încerca să-i montez pe jucători ca pentru un joc derby. Nu vreau să avem parte de surprize neplăcute"** - a comentat tehnicianul UTA-ei, în avanpremiera disputei cu echipa din Dealul Florilor. ● Dacă își va rezolva problemele cu fosta echipă, Gloria Buzău, fundașul Coșoveanu (23 ani) ar putea ajunge la UTA, la insistențele lui Ilie Stan. ● În pregătiri cu echipa mare au fost cooptați și câțiva juniori de la UTA II (Molnar, Neamț, Faur), pentru a se acomoda cu atmosfera Diviziei B. ● După remiza smulsă pe terenul Olimpiei, antrenorul „alb-roșilor" a fost felicitat telefonic de atacantul Petruș Manta. Aflat sub contract cu UTA, masivul vârf de atac pare să-l fi convins pe Ilie Stan că este bolnav de hepatită tip C. Oricum, Stan va da un verdict în cazul lui Manta, doar după o nouă serie de analize, la care va fi supus jucătorul-problemă!

D. Scridon

PONTON, antologie literară româno-maghiară

Vineri, 2 aprilie 2004, la ora 16, în sala de festivități a Primăriei se va lansa **Antologia literară româno-maghiară/maghiaro-română (Arad-Jula) PONTON,** apărută la Editura Mirador. În antologie se regăsesc personalități literare române și maghiare, ale căror creații apar în ambele limbi. La lansarea cărții vor participa înalte oficialități române și maghiare, Ambasadorul Ungariei la București, Ambasadorul României în Ungaria, ministrul secretar de stat Eugen Uricaru, consilieri din orașele înfrățite Arad și Gyula.

C. N. Poșta Română S. A.
Direcția Regională de Poștă Timișoara
Bd. Revoluției nr. 2

Anunță

Licitație publică deschisă cu strigare pentru închirierea de spații în subunități poștale din Timișoara, Hunedoara și Arad.

Licitația va avea loc în data de 09.04.2004, ora 10,00. Informații privind „caietul de sarcini", taxa de participare și garanția de participare se obțin la sediul unității, Serviciul administrativ, sau la tel: 491.999, 220.990 int. 230. Data limită de depunere a cererilor este 08.04.2004.

MIERCURI, 31 MARTIE 2004

TVR 1

7,00 Jurnalul de dimineață
8,15 Desene animate
9,00 Ora G
10,15 Spectacolul lumii - rel.
11,00 Cartea TV a recordurilor - rel.
12,15 Garantat 100% - rel.
13,30 Caravana premierelor - rel.
14,00 Jurnalul de prânz
14,30 Oameni ca noi
15,00 Convieţuiri
16,10 Ex libris
16,55 TVR în direct
17,30 Sânge de ţigan - s.
18,30 Agenţia de plasare
19,00 Jurnal * Meteo * Sport
20,00 Clubul de comedie
20,30 Ochiul magic
21,30 Fotbal. Meci amical: **Scoţia - România** - live
0,00 Jurnalul de noapte
0,15 Mischka - comedie amară, Franţa, 2002
2,15 Jurnal - rel.
3,15 Miraj - f. rel.

TVR 2

7,00 Puls 2004 - rel.
7,30 Veni, video vici
7,45 Teleshopping
8,30 Pasiuni - s., rel.
9,15 Rebelii - s., rel.
10,00 Rauzan - s., rel.
10,45 Tonomatul DP2
13,00 Magazinul studiourilor teritoriale
13,45 Videoclipe
14,00 Desene animate
14,30 Fiica oceanului - s.
15,00 Parnasul
16,00 Patrimoniu
16,30 Insolit
17,00 Ştiri
17,10 Viaţa la ţară
17,30 Panoramic sud-vest (emis. în lb. maghiară)
18,00 Sănătatea ta
18,15 Zona IT
18,30 Ştiri regionale
18,50 La limită
19,00 Pasiuni - s.
19,45 Videoclipe
20,00 Telejurnal
20,30 Acces la succes
21,00 Rauzan - s.
21,45 Rîul speranţei - f. Franţa, 1995, p. a VII-a
23,30 Eurofotbal
0,30 Insolit - rel.
1,00 Magia Egiptului - rel.

PRO TV

6,00 Teo - rel.
7,00 Ştirile Pro TV - Ziarul dimineţii tale * Ce se întâmplă doctore?
9,00 Omul care aduce cartea
9,10 Tânăr şi neliniştit - s., rel.
10,30 Culisele Hollywood-ului: Fălci - doc., p. a II-a
12,00 ProVest - rel.
13,00 Ştirile Pro TV
13,30 Jacques Cousteau - Incursiune în adâncuri - doc.
14,15 Seinfeld - s., rel.
15,15 La bloc - rel.
16,00 Tânăr şi neliniştit - s. (AP)
17,00 Ştirile Pro TV * Vremea
17,45 Teo
19,00 Ştirile Pro TV
20,15 Epidemia - thriller, SUA, 2001, cu Megan Gallagher, Bruce Boxleitner
22,15 La bloc (AP)
22,45 Chestiunea zilei (12)
23,15 Ştirile Pro TV
0,00 Seinfeld - s. 2 episoade

TV ACASĂ

6,30 Poveşti adevărate - rel.
7,00 Şapte femei - s., rel.
7,50 Jurământul - s., rel.
9,00 De 3 x femeie - rel.
10,30 Căsătorie de probă - rel.
11,15 Legături de familie - s., rel.
12,05 5' shopping - rel.
12,30 Învaţă engleza cu Victor - rel.
12,45 Cealaltă femeie - s. (AP)
14,15 Între iubire şi ură - s. (AP)
15,15 Clona - s.
16,30 Şapte femei - s.
17,30 Poveşti adevărate
17,55 Reţeta de Acasă
18,10 Jurământul - s.
19,00 Îngerul nopţii - s. (AP)
20,00 De 3 x femeie
21,30 Căsătorie de probă
22,00 Legături de familie - s. (AP)
23,00 5' shopping
23,10 Iubire cu două feţe - s. (12)
0,00 Să vorbim despre sex (16)

HBO

8,00 Ultima şansă - acţiune, 1994
9,40 Fantoma - comedie, Australia, 2001
11,20 Idilă de noiembrie - dramă, 2001
13,20 Vacanţa de vară - animaţie, 2001
14,45 Julie se întoarce acasă - dramă, coprod., 2002
16,45 Înmormântarea - comedie, 2001
18,20 Ultima şansă - acţiune, 1994
20,00 Semne - thriller, 2002
21,50 Calea spre mântuire - dramă, Spania-M. Britanie, 2004
23,40 Jocurile Lunei - dramă, Spania, 2002
1,10 Sanke Eyes - suspans, 1998

PRIMA TV

7,00 Big Brother - rel.
8,00 Focus
10,45 ANDOgrafia zilei
10,55 Clip Art
11,00 În familie - s., rel.
11,42 ANDOgrafia zilei - rel.
11,45 Roseanne - s.
12,30 Focus
12,40 Sunset Beach - s., rel.
14,00 Pensacola: forţa de elită - s.
15,30 În familie - s. (AP)
16,00 Sunset Beach - s. (AP)
16,45 Special la extrem
17,45 Big Brother - Camera secretelor (AP)
18,00 Focus
19,00 Poliţia în acţiune
19,30 Trăsniţi în NATO - s. (AP)
20,00 Big Brother (AP)
21,00 Cronica cârcotaşilor
23,00 Focus plus
23,40 Salut, Big Brother! (16)
0,45 Poliţia în acţiune - rel.
1,10 Clip Art
1,15 Cronica cârcotaşilor - rel.
3,15 Chat TV

ANTENA 1-TV ARAD

7,00 Observator
8,00 Ştiri Arad - rel.
8,25 Reportajul săptămânii - rel.
8,40 Divertisment
9,00 Aventuri extreme - s.
10,00 Yago - s.
12,00 Incredibil, dar adevărat - doc.
13,00 Observator
13,15 Tonul câştigător
14,15 Din dragoste - rel
16,10 Publicit, Promo
16,15 Emisiune în lb. germană
16,30 Ştiri TVA
16,55 Publicitate
17,00 Brigada mobilă
17,45 Secrete de familie
19,00 Observator * Meteo * Sport
19,56 Publicitate
20,00 Cu riscul vieţii - acţiune, SUA, 1995
22,00 Observator
22,15 Ştiri TVA
22,35 Marius Tucă show
23,35 Gheorghe - talk-show
0,35 Incredibil, dar adevărat - rel.
1,30 Observator - rel.
2,30 Zile din viaţa noastră - s.

RCS

9,00 Ştiri RCS 1 - rel.
9,45 Tradiţii şi folclor - cultural
10,30 Atitudini - rel.
12,00 Ştirile RCS 2 - rel.
12,45 Playabout - s.
13,00 Bumerang - doc.
13,30 Universitatea „Aurel Vlaicu" - rel.
14,45 Hit Squad - s.
15,00 Ştirile RCS 2 - rel.
15,45 Lumea adâncurilor - doc.
16,00 Emisiune în lb. sârbă/germană
16,00 Atitudini - informativ
18,00 Ştirile RCS 1
18,45 Părinţi şi copii - informativ
19,00 Cum să-mi îngrijesc câinele
19,45 Playabout - s.
20,00 O oră cu D. Dascălu - informativ
21,00 Joia populară
22,15 Ştirile RCS 1 - rel.
23,00 O oră cu D. Dascălu - rel.
24,00 Ştirile RCS 2
24,45 Închiderea programului

B1 TV

7,00 Calendar; 7,25 Info economic; 7,30 Ştiri; 8,00 La limită - rel.; 8,30 Ne priveşte - rel.; 9,30 Fan X; 11,00 Top joc TV; 12,00 Documentar; 13,30 Desene animate; **14,15 Beverly Hills, 90210** - s., rel.; 15,30 Ne priveşte; 16,30 Viaţa în direct; 17,55 Info economic; 18,00 Ştiri; 18,45 Info economic; 18,50 Max It; **19,00 Beverly Hills, 90210** - s.; 19,55 Info economic; 20,00 Ştiri; 20,30 Documentar; 22,00 Nasul; 23,45 Viaţa în direct - rel.; 1,15 Ştiri

TV SPORT

9,00 Telesport; 9,30 Hat-trick; 11,00 Primera Division; 13,00 Cronica microbiştilor - rel.; 14,30 Rezumat Premier League; 15,30 Fotbal din Premier League; 17,00 Handbal. Campionatul naţional; 18,30 Telesport; 19,00 Rezumat Campionatul Franţei; 20,00 Hochei NHL; 22,00 Telesport; 22,30 Fotbal din Campionatul Franţei - Ligue I (înregistrare); 0,00 Telesport

NAŢIONAL TV

8,00 Trimineaţa
10,15 Carry On: Behind - f. rel.
12,00 Fashion Explorer - rel.
12,30 Înfruntarea - rel.
13,00 Miezul problemei - rel.
14,15 Cosby - s., rel.
15,05 Detectivi în Paradis - s.
16,00 Trădată - s.
17,45 Horoscopul de mâine
18,00 www.rebeli.70 - s.
18,20 Naţionala de bere
18,50 Ştiri, Sport, Meteo
20,00 Cosby - s.
21,00 Miezul problemei - talk-show
22,00 Înscenarea - acţiune, SUA, 1994, cu Tim Matheson
0,00 Ştiri

REALITATEA

7,00 Jurnal; 7,45 Revista presei; 8,00 Jurnal TV; 8,45 Revista presei; 10,00 Jurnal TV; 11,15 100%; 12,00 Jurnal TV; 12,45 Revista presei; 13,15 În centrul atenţiei; 14,00 Jurnal TV; 14,45 O lume trăsnită; 15,15 Realitatea medicală; 16,00 Jurnal TV; 17,15 Audienţa în direct; 18,00 Jurnal TV; 19,30 În centrul atenţiei; 20,15 100%; 21,45 Votaţi cu noi! 22,00 Ştirea de la ora 22; 23,00 Jurnal; 23,55 O lume trăsnită; 0,00 Jurnal TV

Redacţia Adevărul nu îşi asumă răspunderea pentru modificările ulterioare intervenite în programele TV

Ședință fluviu la CLM Arad

● 48 de hotărâri - votate pe bandă rulantă

☛ (Urmare din pagina 1)

Majorarea nivelului gigacaloriei va avea următoarele influențe: ● prețul total (preț de producție + plus tarif transport + tarif distribuție) al energiei termice livrate populației se majorează de la 1.600.298 lei/gcal (inclusiv TVA) la 1.688.988 lei/gcal, respectiv o creștere de 5,5%; ● subvenția la gigacalorie de majorează de la 800.298 lei/gcal (inclusiv TVA) la 888.988 lei gcal, reprezentând o creștere cu 11% față de nivelul actual, în condițiile menținerii prețului național de referință la nivelul de 800.000 lei/gcal, inclusiv TVA; ● necesarul suplimentar de subvenții pentru perioada aprilie - noiembrie 2004 (la o cantitate estimată de energie termică livrată populației de 132.600 gcal) este de aproximativ 12 miliarde de lei.

Visând la un nou mandat

La foc automat

Următoarele puncte pe ordinea de zi au fost rezolvate cu maximă operativitate de către aleșii locali. Aceștia au decis scoaterea din funcțiune a 13 tramvaie, din care Compania de Transport Public va valorifica piesele de schimb care nu sunt prea uzate, iar ceea ce nu mai poate să fie recuperat se va vinde la fier vechi.

De asemenea, după ce au modificat statul de funcții al Teatrului „Ioan Slavici" Arad, reducând un post de regizor artistic și înființând postul de operator imagine, s-a bifat și proiectul de hotărâre privind închirierea imobilului de pe strada Episcopiei nr. 32, către Garda Financiară Arad (G.F.A.). Spațiul respectiv, compus din 11 încăperi și un coridor, în suprafață utilă de 193,5 mp, va putea fi folosit de către GFA ca sediu pe toată durata desfășurării activității. Această mutare a Gărzii Financiare a survenit ca urmare a ieșirii instituției din subordinea Ministerului Finanțelor Publice.

Contul escrow

Deoarece Consiliul Local Municipal are în derulare două contracte de împumut cu BRD - Sucursala Arad și HVB Bank România - sucursala Oradea și se află în perioda de rambursare a împrumuturilor, la cele două bănci finanțatoare „putem deschide conturi escrow în limita a maximum două rate scadente și dobânzilor aferente acestora, drept garanție suplimentară pentru restituirea creditelor angajate", se arată în referat. Aceste sume ar reprezenta 2,8 miliarde de lei la BRD și cinci miliarde de lei la HVB. Pentru informarea cititorilor, menționăm că acest gen de cont este deschis de către instituțiile publice la bănci, în baza unor înțelegeri între două sau mai multe părți, în care sunt păstrate, la dispoziția acestora, anumite sume de bani într-o limită și în condiții convenite.

Probleme de sănătate

Nu mai puțin de trei subiecte de pe ordinea de zi au vizat reforma din sănătate. S-a decis astfel, concesionarea fără licitație publică a patru cabinete medicale, darea în administrare către Spitalul Municipal a imobilelor în care funcționează secțiile clinice ale acestuia, precum și transmiterea prin protocol a clădirii în care se află secție TBC a aceluiași spital, către Episcopia Aradului.

Părțile au convenit că imobilul își va păstra destinația de secție TBC pentru o perioadă de cinci ani, începând cu data de 1 noiembrie 2003.

Tot ieri, s-a aprobat caietul de sarcini și instrucțiunile privind organizarea și desfășurarea procedurii de concesionare a serviciului de salubrizare stradală din municipiul Arad. Salubrizarea stradală va fi concesionată pe opt ani, cu posibilitatea de prelungire pe patru ani, cu acordul părților. Firma care va prelua salubrizarea va mătura manual și mecanizat carosabilul, trotuarele, pietele, locurile de parcare, va întreține curățenia, va spăla șoselele, va goli coșurile de gunoi stradale și se va mai ocupa cu transportul și descărcarea reziduurilor stradale. Asupra acestor aspecte vom reveni cu detalii.

Criterii de departajare

Tot în ședința de ieri s-au votat criteriile suplimentare de atribuire a terenurilor în baza legii 15 către tinerii care doresc să-și construiască o locuință proprietate personală. Aceste criterii suplimentare au fost necesare deoarece s-au primit 270 de cereri, iar într-o primă instanță vor fi soluționate 76. Terenul pentru aceste locuințe, în suprafață totală de 28.499 mp., este situat în Arad, pe strada Ogorului FN.

La un pas de autodecorare

Aleșii locali intenționau să-și acorde o serie de titluri onorifice și distincții, pentru simplu motiv că au ajuns și ei în Consiliul Local, unde și-au făcut mai mult sau mai puțin datoria, de parcă arădenii nu pentru acest lucru i-au votat.

Vot mai mult sau mai puțin convingător al țărăniștilor

„Diplomă de merit" ar fi primit consilierii care au îndeplinit un mandat complet în CLM, titlul „Pro Urbe" ar fi revenit celor cu două mandate complete, iar „Cetățeni de onoare" ar fi fost consilierii aflați la trei mandate complete.

La vot, nu s-a mai ținut cont, din fericire, de apartenența politică și consilierii au ridicat mâna așa cum le-a dictat conștiința, astfel încât, cu doar 14 voturi pentru, din 17 necesare, voturi venite din partea unor consilieri PSD, UDMR și PNȚCD, neinspiratul proiect de hotărâre a fost respins.

Circ fără bani

Ședința de ieri a CLM Arad s-a încheiat „apoteotic", când a venit rândul proiectului de hotărâre privind completarea unor consilii de administrație ale agenților economici din subordinea CLM și numirea unor reprezentanți în consiliul de administrație al Spitalului Municipal.

Rodica Borza (PSD) l-a propus pe fostul cosilier pesedist Petru Blajovici să facă parte atât din CA de la TOP, cât și de la GCA. La CET, grupul PSD a înaintat numele lui Milivoi Mihailovici, de profesie tehnician mecanic, iar la Spitalul Municipal, componența consiliului a fost completată cu doctorul Alexandru Curtavenco și una dintre contabilele primăriei, Magda Matek.

Neînțelegerile dintre putere și opoziție au apărut după ce s-au numărat voturile exprimate în mod secret de către consilieri. Dar nu aceasta a fost problema ridicată de opoziție, ci faptul că reprezentanții acestora așteptau ca întreg proiectul de hotărâre să fie supus aprobării. Cum o parte dintre consilierii PSD, în frunte cu primarul Dorel Popa, au plecat să întâmpine oaspeții de la București, în sală au mai rămas doar 17 consilieri, mai toți cu paltoanele pe ei și cu gențile în mână. După cinci minute de rumoare, în care au polemizat asupra votului, Amalia Aslău (PSD) și-a îndemnat inclusiv colegii să voteze: **„Haideți, că facem aici circotecă fără rost!"** La vot, 11 consilieri au spus „da" proiectului de hotărâre, iar șase l-au respins. La acest scor, Doina Paul - secretara primăriei, susținea că hotărârea a trecut, în timp ce Marcel Chișcan (URR) era convins că votul nu a fost legal.

Discuțiile contradictorii au continuat mult timp, pe holurile primăriei...

Foto: Viorel Musca

Vesnic mofturoși

Accente

Suntem în NATO și n-am văzut oameni chiuind de bucurie. Nici nu era cazul. Lucian Blaga scria undeva că îți poți dori ceva atât de mult și de chinuitor încât, împlinindu-ți-se, nici să nu te mai bucuri. Te-a stors prea mult chinul așteptării. Or, noi, românii, așteptăm de vreo 50 de ani să ni se alăture americanii. Îmi amintesc de bătrânii copilăriei mele, de șoaptele lor al căror înțeles l-am descifrat mai târziu. Îmi mai amintesc de bunicul meu, Dumnezeu să-l odihnească, cum stătea seară de seară cu urechea în radio, la „Europa liberă" ori „Vocea Americii" și cum și-a legat speranțele când de Eisenhower, când de Kennedy, când de Adenauer, când de Nixon și de atâția alții, până s-a stins, iar americanii n-au mai venit. Milioane de români au trăit cu această speranță și s-au hrănit cu ea chiar și după ce au înțeles că totul e amăgire.

Și iată-ne, totuși, împreună cu americanii, aliați cu ei, iată-ne în NATO. Nu trebuie să țopăim ca niște caraghioși, dar nici nu se cuvine să fim blazați. Dacă astăzi am fi fost tot în postura de candidați - precum Croația, Albania sau Macedonia - ne-am fi văicărit cum numai noi știm, am fi afișat o indignare profundă față de prestația politicienilor, am fi descoperit pentru a nu știu câta oară) că suntem un popor și o țară incapabili să clădim ceva, am fi acuzat conducătorii noștri de simpatii moscovite, iar pe occidentali că nu-și urmăresc decât interesele (!?), că ne-au lăsat în sfera de influență a rușilor etc. Or, n-am fost puși în paranteză, suntem primiți în clubul NATO, cel mai select club din lume, alături de țările democrate pe care le-am privit, decenii, ca pe niște icoane. Suntem acolo, drapelul nostru se va alătura drapelului american, englez, francez, german etc. și citesc o blazare nedreaptă în comportamentul nostru, în atitudinile noastre față de istoricul eveniment. Este nedrept. Trebuie să învățăm să ne prețuim victoriile, și să nu ne înflăcărăm doar atunci când ne ponegrim pe noi înșine, ca popor, ca țară.

Accente

Sigur, mulți vor spune - parcă-i și aud! - că NATO n-o să ne dea de mâncare. Pe cât de dureroasă, pe atât de vulgară mi se pare o asemenea remarcă. După cum, la polul opus, mi se par penibile încercările unor analiști politici de a minimaliza importanța momentului. Aceiași analiști, comentatori, care se văicăreau mai ieri că vom rata și această oportunitate, aceiași pe care-i știm și cărora nu le convine nici că intrăm, nici că am rămâne pe dinafară (vezi și atitudinea lor față de integrarea în Uniunea Europeană).

Intrarea în NATO este un fapt extraordinar. E cazul să învățăm și să ne ridicăm pălăria, cu respect, nu doar să dăm cu ea de pământ. Nu credeți?

Tristan Mihuța

Elba și Romlux au rămas în cursa pentru iluminat

Primăria Municipiului Arad a avut în programul zilei de ieri o nouă licitație de larg interes. Este vorba despre concesionarea serviciului de iluminat public din municipiu pentru care s-au înscris patru firme: Luxten, Elba, Romlux și FIDFE. După ce au cumpărat caietele de sarcini, la licitație propriu-zisă, firma Luxten nu s-a mai prezentat cu oferta, în timp ce FIDFE a fost scoasă din competiție pentru că nu avea documentație completă.

Astfel că, de iluminatul stradal din municipiu se va ocupa fie Romlux, fie Elba, deși a doua variantă pare mai aproape de adevăr. Rezultatele finale vor fi făcute publice în zilele ce urmează.

Sorina Ambruș

Șerban Mihăilescu a discutat cu Takacs Csaba despre „Statuia Libertății"

Ieri, la sediul PSD, vicepreședintele PSD, Șerban Mihăilescu, a avut o scurtă întâlnire cu staff-ul PSD și liderii UDMR-ului local, care au venit însoțiți de către președintele executiv la nivel central, Takacs Csaba. După cum ne-au declarat Mihăilescu și Takacs, a fost vorba despre o scurtă informare asupra stadiului reamplasării „Statuii Libertății". Concluzia a fost că, deși există niște probleme de ordin tehnic, statuia va fi amplasată în termen, adică până în 17 sau 18 aprilie. Dacă programul nu se va modifica, este prevăzută prezența la Arad a premierilor României și Ungariei. Întâlnirea lui Mihăilescu și Takacs Csaba s-a datorat doar unei coincidențe, nefiind programată în mod special. După o jumătate de oră de discuții, participanții la întâlnire s-au deplasat spre Piața Pompierilor, pentru a vizita șantierul. Imediat după aceea, Mihăilescu a plecat spre Timișoara.

Simion Todoca

RDC COMPUTERS
B-dul Revoluției nr. 55, Arad
Tel. 0257 228835; Fax 0257 228845, office@rdc.ro
Ofertă promoțională:
•AMD XP 2200+, GIGABYTE 7VA K 400, AGP8X USB 2.0, DDR 256 MB 400, FDD SONY, HDD 40GB 7200, CD ROM 52X, GEFORCE FX5200 128MB, CARCASĂ 350W, TASTATURĂ, MOUSE SCROLL, BOXE 120W, MONITOR 17" FLAT.
439 $ (363 EURO) + TVA;
17.600.000 LEI TVA INCLUS
RATE 800.000 LEI / LUNĂ, AVANS 0%, 3 ANI.
GARANȚIE 36 LUNI.
Rate direct în magazin.
Transport gratuit în municipiu și județ.
(C. A. 803/2002)

S.C. Tehnodomus S.A.
Str. Petru Rareș nr. 28 Grădiște
angajează
● șef bază
● inginer constructor - devizier
Informații tel. 276.775, 276.613, 276.618.
(4127519)

Cristian Moisescu a dat buzna în conferința de presă a umaniștilor

Lia Ardelean și-a anunțat candidatura pentru Primăria Aradului

(Urmare din pagina 1)

Cristian Moisescu: „Nestatutar și nedemocratic"

Cristian Moisescu, neinvitat la conferința de presă, a apărut în sediul umanist (probabil informat de cineva), și și-a exprimat nemulțumirea (printr-un protest scris) față de decizia luată fără știrea lui. **„Eu consider**

Cristian Moisescu nu va demisiona din PUR

nestatutar și nedemocratic faptul că am fost împiedicat să candidez la funcția de primar al municipiului Arad de către doamna Lia Ardelean. Consiliul Județean a decis, în unanimitate, în data de 23 ianuarie, susținerea candidaturii mele, iar această decizie nu poate fi revocată decât de membrii Consiliului și, nicidecum, de o singură persoană, fie ea chiar președinte județean al PUR" a declarat intrigat Cristian Moisescu.

Lia Ardelean: „Nu s-a intersectat cu partidul"

Motivul înlocuirii lui Moisescu, a fost explicat astfel de către Lia Ardelean: **„Cristian Moisescu a absentat de la ședințele de partid de prea multe ori, lucru care nu este admis la un candidat pentru Primărie. De asemenea, aș putea spune că de multe ori activitatea politică pe care a desfășurat-o de când este membru, nu s-a intersectat deloc cu partidul".**

Această afirmație a fost însă contestată de Moisescu imediat, acesta susținând următoarele: **„Eu am venit la partid de câte ori am putut. Sunt cadru universitar și asta înseamnă că timpul meu liber trebuie foarte bine gândit. De asemenea, mi-am programat ca în lunile aprilie și mai să mă dedic în totalitate acțiunilor din partid. Dar și așa, până acum eu am împărțit afișe în piețele din municipiu și am fost în teritoriu".**

***

După conferința de presă am stat de vorbă cu Lia Ardelean, președintele PUR Arad și cu vicepreședintele Cristian Moisescu, aceștia având amabilitatea să răspundă întrebărilor „Adevărului":

Fiecare are dreptul să lupte

Primul dintre cei doi cu care am discutat a fost Cristian Moisescu.

– Domnule Moisescu, care considerați dumneavoastră că este motivul real pentru care vi s-a retras candidatura?

– Motivul real pot să spun că a fost acea emisiune care a fost difuzată cu o lună în urmă, unde am apărut alături de Dorel Popa și Ovidiu Marian. După emisiune am fost lăudat de modul cum m-am prezentat, dar acum mi s-a reproșat că nu am fost incisiv. De asemenea, un alt aspect care stă la baza motivației de a mi se retrage candidatura a fost și o discuție care a avut loc săptămâna trecută, cu Lia Ardelean, prin care aceasta îmi aducea la cunoștință că ar dori să candideze, pentru că cei de la București au învinuit-o că stă foarte slab, ca filială, în sondajele de opinie.

– Ce veți face de acum înainte?

– Să știți că nu mă las prins în această înscenare care mi s-a făcut. Scenariu gândit de ei și de alții a fost următorul: „Aduceți-l în partid, păstrați-l până se închid listele pentru candidaturi și apoi scăpați de el!". Nu intenționez să-mi dau demisia acum, pentru că este dreptul meu să lupt pentru ceea ce mi se cuvine. Și, mai mult, doresc să aduc în politica arădeană o notă morală.

– O veți susține pe Lia Ardelean?

– Pentru că nu m-au anunțat de intenția lor, în fața mea Lia Ardelean este o persoană descalificată. A afirmat niște lucruri care nu sunt adevărate, ceea ce mă determină să mă îndoiesc de corectitudinea dânsei.

Lia Ardelean - noua candidată pentru Primăria Aradului din partea PUR

O ușurare pentru partid

– Ce înseamnă, pentru dumneavoastră, președintele PUR Arad, Lia Ardelean, retragerea candidaturii lui Cristian Moisescu?

– Acest fapt reprezintă o ușurare pentru partidul nostru. Afirm aceste lucruri deoarece acum electoratul va alege reprezentantul partidului și nu persoana, așa cum s-ar fi întâmplat în cazul lui Cristian Moisescu, care susține că are peste cinci mii de simpatizanți care l-ar vota ca și primar.

– În sondajele de opinie nu aveți o poziție tocmai bună, asta în timp ce Cristian Moisescu apare, ca și persoană cunoscută, printre primii patru. Ce strategie o să adoptați în calitate de candidat la Primăria Aradului?

– Strategia pe care o voi adopta este dialogul direct cu electoratul. Doar așa oamenii vor ști pe cine votează de fapt. De asemenea, prin această metodă doresc să arăt populației cine sunt eu ca om, dar și ca politician.

– Ce i-ați sugera lui Cristian Moisescu să facă acum?

– Nu cred că este problema mea ce va face dânsul, mai ales că noi i-am oferit locul întâi pentru funcția de consilier municipal sau județean. Ca politician, i-aș sugera să candideze independent, pentru că se pare că de susținători nu duce lipsă.

Gheorghe Seculici, președinte PD Arad :

„Moisescu a fost înlăturat în favoarea lui Dorel Popa"

La conferința de presă de ieri a PD Arad, președintele Gheorghe Seculici a fost întrebat cum comentează retragerea de către PUR a lui Cristian Moisescu din cursa pentru Primăria Aradului. „Deși protocolul PUR- PSD nu mai există, părerea mea este că Moisescu a fost înlăturat în favoarea lui Dorel Popa". Având în vedere faptul că PD a negociat îndelung cu Moisescu, înainte de înscrierea acestuia în PUR, am dorit să știm dacă discuțiile vor continua. „Mai mult ca sigur", a declarat Seculici.

● Se strâng semnături pentru învățământ

În octombrie 2003, PD Arad a lansat „Mișcarea pentru Educație", care reunește profesori, părinți, elevi, studenți și societatea civilă, **„pentru a realiza suportul construcției și implementării reformei în educație"**. În acest context, PD Arad va aduna semnături pentru susținerea inițiativei Federației Sindicatelor din Învățământ, conform căreia se cere majorarea procentului din PIB alocat învățământului, la 6% în 2005 și 7% în 2007.

● Femeile din PD și alegerile locale

Președintele organizației de femei din PD Arad, Claudia Miuțescu, a fost prezentă la ședința Colegiului Director, desfășurată la București și ne-a prezentat declarația politică referitoare la implicarea femeilor democrate în campania pentru alegerile locale. **„În PD există un parteneriat real între femei și bărbați. Am constatat acest lucru văzând listele cu femeile din PD care vor candida"**, a declarat Claudia Miuțescu. PD Arad are pe lista pentru CLM trei femei, 97 pe listele de consilieri orășenești și locali și trei candidate de primar. La CJA nici o femeie nu a dorit să candideze.

● Seculici critică „fântânile lui Edeleni"

Gheorghe Seculici nu este de acord cu amplasarea celor două fântâni arteziene în fața Palatului Administrativ, declarând că este vorba despre amatorism. **„Edeleni declară că nu va fi afectat spațiul verde. Cum să nu fie afectat, din moment ce diametrul unei fântâni este de peste zece metri ?"**. Cât despre alocarea a 50 de milioane de lei pentru proiect, Seculici spune că **„pentru un proiect copiat de la Sibiu este prea mult, dar pentru un proiect reprezentativ pentru Arad este prea puțin".**

Simion Todoca

UDMR Arad și-a definitivat lista de consilieri județeni

Membrii Consiliului Județean al UDMR Arad s-au întrunit la sfârșitul săptămânii trecute pentru a aproba lista de consilieri județeni ai Uniunii arădene. Primul loc îl ocupă Gabor Buza și este urmat de Iuliu Șipoș, Ioan Csepela și Ioan Balta.

Ieri, la Dorobanți a avut loc o întâlnire a conducerii UDMR cu membrii filialei locale, unde a fost lansat candidatul de primar și a fost stabilită lista de consilieri locali. Almași Vichențiu, viceprimar al orașului Curtici, a fost ales candidatul UDMR pentru Primăria Dorobanți.

În ceea ce privește candidatul Uniunii arădene la primăria municipiului nostru, Király András, președintele UDMR Arad, ne-a declarat că acesta va fi stabilit în cadrul Adunării Generale ce se va desfășura la sfârșitul lunii aprilie.

D. Albu

Unde-i forța?

(Urmare din pagina 1)

Care ar fi motivele neangajării oamenilor de valoare în politica românească?

În primul rând, reticența oamenilor de valoare se explică prin mizeria mediului politic românesc. Ce poate vedea la mediul politic românesc un observator cât de cât interesat și atent? O luptă surdă pentru funcția care aduce binecuvântatul ciolan. Săraci, cei mai mulți, mulți politicieni români, ajunși în funcții, au acumulat averi de miliarde, transferate inteligent la diverse rude și nepotenii, pentru a li se pierde urma. Nu i-au interesat decât tangențial și sporadic problemele țării, ale oamenilor. De aceea, România se află unde se află. Cu rare excepții, politicienii români s-au ales dintre oportuniști și impertinenți. Despre valoare nici nu poate fi vorba. De aceea, vom vedea, începând cu structurile centrale și sfârșind cu structurile locale, tot felul de semianalfabeți, oportuniști și oameni care nu pot proba nici o valoare.

Ce mai poate vedea un observator la politicienii români? Că s-au cocoțat în funcții și nu mai pleacă de acolo cu nici un chip. Au bani, pot cumpăra totul, chiar și - sau mai ales - trimiși de la centru. Și ei sunt cei care promovează pe cei din subordinea lor. Și, evident, nu promovează „competențele" d-lui Roman, care competențe i-ar putea mătrăși din funcții, ci promovează nulități care să le ridice osanale, să le facă temenele, dar mai ales să le facă jocul. Așa că, competențele nu prea mai au loc în schemă. Și competențele știu acest lucru și e firesc că nu se înghesuie să le conducă niște incompetenți și niște corupți.

Ar fi necesară o curățenie generală în politica românească. Nu o curățenie de primăvară, de ochii lumii, cum încearcă PSD-ul să facă, eliminând doi-trei baroni, pentru a lua ochii lumii. Din PSD, ca și din alte partide, ar trebui să plece armate întregi de politicieni pentru a lăsa loc adevăratelor valori, care să poată pune bazele unui fundament solid politicii românești.

Nici un partid nu e capabil de o asemenea curățenie generală. Dorel Popa a încercat - nu discut motivele care au fost adeseori personale - o curățenie generală la nivel local, dar ce a pus în loc? Alte incompetențe sau nimic!

Nu e ușor să faci curățenie generală în partide. Dar ar fi ușor pentru partidele nou înființate, cum ar fi FeD sau URR să aducă în partid oameni de valoare. Din păcate, oamenii de valoare etichetează noile partide ca pe cele vechi și le bagă pe toate în aceeași oală. De ce? Pentru că și partidele noi pornesc la drum cu oameni vechi. Chiar dacă, să zicem, acei oameni vechi ar avea valoare, sunt priviți ca foști.

În societatea românească există o anumită inerție care inhibă, în general, acțiunile de amploare. Or, schimbarea clasei politice românești este o acțiune fundamentală care ar dărâma multe edificii solide - cum ar fi corupția, de exemplu -, ale căror structuri stau bine înfipte în solul patriei.

Pentru URR sau FeD, fundamental este să aibă răbdare și să nu-și propună marea cu sarea. Pur și simplu pentru că n-au forța necesară. Dacă își gândesc partidele pe termen lung, liderii URR sau FeD s-ar putea să aibă succes. Aceste partide nu trebuie să dărâme, ca celelalte, ci să construiască. Problema e cu cine? Forța pe care o așteaptă P. Roman stă pe margine și nu se implică. Nici URR nu a rupt până acum gura târgului. Și atunci, unde e forța care trebuie să-l impresioneze pe alegător care să alerge la urnă pentru a-i da votul? Căci fără vot în politică nu reprezinți nimic!

Partidul lui Becali se face creștin-democrat

Mircea Santău, președinte pe municipiu al PNG Arad, a declarat, în cadrul conferinței de presă, că la Conferința Națională a formațiunii pe care o reprezintă, desfășurată zilele trecute, la București, s-au propus mai multe modificări la statutul partidului, printre care se află și schimbarea denumirii partidului prin adăugarea creștin-democrației. În acest fel, s-ar putea ca PNG să aibă, pentru alegerile locale, și sintagma Creștin Democrat (CD). **„Propunerea adăugirii sintagmei creștin-democrat la partidul nostru este doar pentru a specifica faptul că suntem de centru - dreapta"**, a precizat Dumitru Giurescu, vicepreședinte PNG Arad.

În altă ordine de idei, Doru Bozga, vicepreședinte, a prezentat ultimele acțiuni ale organizației PNG Arad, în județul Arad. Au fost definitivate alegerile în filialele Dezna - președinte **Ioan Covaci**; Chișlaca - președinte **Alexandru Cotuna.**

D. Albu

Țărăniștii s-au împărțit pe secții de votare

Delegația Permanentă Municipală a PNȚCD Arad a stabilit persoanele ce vor reprezenta această formațiune politică la secțiile de votare. De asemenea, au fost definitivate cele 17 organizații de cartier prin alegerea președinților.

La sfârșitul acestei săptămâni va avea loc a nouă ședință a Delegației Permanente Municipale pentru a fi stabiliți candidații pentru funcția de consilier municipal.

În altă ordine de idei, țărăniștii și-au stabilit, la sfârșitul săptămânii trecute, în cadrul Delegației Permanente Naționale, candidatul la Președinția României, în persoana lui Constantin Timoc.

D. Albu

MATROS 2000 vă oferă 5% reducere la
PODELE LAMINATE
LAMBRIURI MDF și PVC
TAVANE POLISTIREN
până în 30 aprilie 2004 și...
FOLIA IZOLANTĂ de 3 mm GRATIS!!!
Tel: 0257-349.888, 0744.755.786
Arad, Calea Aurel Vlaicu nr. 28-32 | lângă stadionul UTA
(c.67/2003)

S. C. Foraj Sonde Zădăreni S. A.,

*beneficiar al proiectului **„exploatarea nisipurilor și pietrișurilor din perimetrul Pusta Lată"** - extravilanul loc. Ghioroc, jud. Arad anunță publicul interesat asupra deciziei etapei de încadrare a proiectului: activitatea menționată va avea un impact semnificativ asupra mediului și populației, ca urmare este necesară evaluarea de impact.*

*Informațiile privind impactul asupra mediului al proiectului propus pot fi consultate la sediul Agenției de Protecție a Mediului Arad, Bd. Dragalina nr. 16, în zilele de **marți și joi, între orele 9,00-12,00.***

*Observațiile publicului se primesc zilnic, la secretariatul Agenției de Protecție a Mediului Arad, **Bd. Dragalina nr. 16, timp de zece zile calendaristice după data publicării prezentului anunț.***

(4127513)

Târg la Săvârşin

O dată la două luni, în ultima joi e zi de târg la Săvârşin. Această tradiţie se păstrează de zeci de ani. De două zile, liniştita comună de pe malul Mureşului e în fierbere. Maşini cu numere de Argeş, Bacău, Bihor, Bistriţa-Năsăud, Neamţ erau deja în localitate. „Oamenii vin de la sute de kilometri la acest târg. După ce au bătut atâta drum, vor să-şi ocupe locurile cele mai bune şi le marchează cu sfori", spune agentul şef- principal Nicolae Ghiuri de la Poliţia Săvârşin.

Ploaia mocănească...

şi vântul nu au reuşit să oprească oamenii să-şi vadă de treburile lor. De la primele ore ale dimineţii, vânzătorii şi-au ocupat locurile şi aşteptau clienţii să le cumpere marfa. Iar oferta este foarte variată: de la cuie, stofe, dulciuri, grâne, porci, vite, pantofi, haine şi orice ar trebui sau n-ar fi chiar absolut necesar la casa omului. „Cinci mii de lei perechea de ciorapi. Te ţin toată viaţa, dacă stau în dulap", striga un ţigan plimbându-se prin mulţime. Nici ţigăncile nu stăteau degeaba. Ele aveau linguri şi furculiţe de lemn. O pereche 10.000 de lei.

Fiindcă se apropie Paştele, standuri întregi erau ticsite de haine, pantofi şi stofe. Cei cu materiale veniseră tocmai din Argeş să vândă aici. Oamenii luau pânzele, le pipăiau, le puneau la loc, dacă n-au obţinut preţul bun, plecau şi iar se întorceau. Vânzătorii nu prea lăsau din preţ: ştiau că la ţară, de Paşte, fie omul cât de sărac face sacrificii să-şi pună o haină nouă pe el. Să nu se lase mai prejos ca alţii.

Sare şi var

Din judeţul Vâlcea două camioane cu bolovani de sare, extrase direct din mină, de la Ocnele Mari, aşteptau să fie golite. „Merge slab, în şase ore n-am făcut decât un milion de lei. Dacă ţine tot aşa, nu-mi scot nici motorina de drum", zice Marin Popete, de loc din Bascov, Argeş. Sarea este necesară pentru animale şi se vindea cu 5.000 de lei kilogramul. Un drob de sare cântărea şi 30 de kilograme. Cu un baros se mai mărunţea bulgărele până când ajungea să se potrivească cu banii pe care-i aveau clienţii în buzunar.

Un alt camion cu număr de Bihor vindea var la 10.000 de lei kilogramul.

Copiii îşi trăgeau părinţii spre standurile cu halviţă, bomboane, acadele, turtă dulce. Portbagajele Daciilor de Hunedoara erau adevărate cornuri ale abundenţei. „De loc sunt din Săvârşin, dar ne-am mutat la Hunedoara. Şi părinţii mei făceau turtă dulce, napolitane, mere cu zahăr şi acadele. Totdeauna vin cu plăcere acasă. Din asta trăim, mergem în ţară pe la toate târgurile. Da parcă lumea cumpără mai puţin. Nu-s bani", zice Maria Balint, în timp ce dă o halviţă de 10.000 unui copil.

Animalele

Porcii, vacile şi viţeii se vând pe picior şi la ochi. Crescătorul cere, potenţialul cumpărător îşi dă ochii peste cap, a nemulţumire. Trece la altul. Virgil Popescu, de 70 de ani a venit de la Toc să-şi vândă un viţel. „Vreau 4 milioane pe el, da-l dau şi mai ieftin cu ceva. Chiar de pomană nu pot să-l dau, că şi eu am nevoie de bani". După jumătate de zi, omul nu reuşise să fie cu banii la chimir. Mai aştepta însă.

Un mic şi-o bere

Ploaia şi vântul băteau necontenit, cei peste 1000 de oameni se tot învârteau ca la promenadă, iar mirosul de mici şi cârnaţi plutea, ispititor în aer. Dacă tot n-au luat mare lucru, măcar să ia doi mici şi-o bere. Doar e zi de târg la Săvârşin...

G. Constantinescu
Foto. Ştefan Matyaş

Curăţenie de primăvară la Hălmagiu

Comuna Hălmagiu, cu cele 11 sate aparţinătoare, are circa 150 de kilometri de drumuri, străzi principale şi secundare. Starea multora din acestea e rea, ele necesitând reparaţii. „Am început să balastăm unele drumuri, cum ar fi cel care leagă comuna Vârfurile de satul Brusturi prin pădurea din satul Măgulicea. Apoi, pe strada Horia amenajăm podeţe la fiecare gospodărie. Am început curăţenia de primăvară în parcuri, unde văruim pomii, şi am început reparaţii capitale la căminul cultural din satul Bănesti", spune primarul Marin Iorga.

Primarul Hălmagiului ne-a mai adus la cunoştinţă o mare realizare pentru comună: prin ordinul 3377 din 18 martie s-a aprobat înfiinţarea unui grup şcolar în Hălmagiu, care va avea profil alimentaţie publică şi turism.

Voicu Sida

FUNDAŢIA ROMÂNO-GERMANĂ
Centrul de pregătire şi perfecţionare profesională

ORGANIZEAZĂ
cursuri de calificare
- tâmplar universal - 6 luni
- confecţii îmbrăcăminte - 5 luni
- ospătar - 5 luni
- bucătar - 5 luni
- tapiţer - 3 luni

Se acordă reducere 50% sau GRATUITATE şomerilor

INFORMAŢII
Vladimirescu, str. Gării nr. 59, tel. 0257-514.931; 514.934
Arad, str. Episcopiei nr. 32, tel. 0257-214.965

Cursurile sunt autorizate conform OG 129/2000
Diplomele sunt recunoscute în UE (c.18/2004)

Dezna - o zonă mirifică în aşteptarea investitorilor

Comitetul de montanologie s-a reunit săptămâna trecută la Dezna: o zonă de-a dreptul mirifică pe care autorităţile doresc să o relanseze din punct de vedere economic şi turistic. Evenimentul a fost marcat de prezenţa secretarului de stat Adam Crăciunescu.

O localitate destul de mică, cu 519 gospodării, situată la un pas de oraşul Sebiş. Un sat ca oricare altul - la o primă vedere - încărcat însă de istorie şi deosebit faţă de altele prin pitorescul său. Aflată în „perimetrul" Munţilor Codrului, cu o Cetate ce pare să dateze din perioada dacilor, Dezna ar putea fi un punct de atracţie pentru turişti. Primele documente scrise care atestă existenţa Cetăţii datează din anul 1318, importanţa cea mai mare înregistrând-o în secolele XVI-XVII, când făcea parte din sistemul de apărare a vestului Transilvaniei, mai ales după căderea, în 1566, a Ineului în mâna turcilor. Legenda spune că în acea perioadă pădurile din zonă erau „pline ochi" de haiduci.

Pierdută în 1574 şi recucerită de ardeleni în 1596, Cetatea Dezna s-a aflat între 1599 şi 1601 în proprietatea lui Gaspar Kornis, un adept al lui Mihai Viteazul. Ea a dispărut ca fortificaţie în deceniile imediat următoare anului 1658 când a fost recucerită de către turci.

• Cetatea - adăpostul unui harem?!

O legendă spune că turcii ar fi adunat aici un harem pentru un şef militar. Neputând scăpa, una din fetele aduse cu forţa a reuşit să se furişeze până la depozitul cu pulbere căruia i-a dat foc. Cercetările recente nu exclud un sâmbure de adevăr al poveştii, anumite semne făcând verosimilă distrugerea Cetăţii prin explozie.

Acum toate aceste poveşti se regăsesc în ultimele trei ziduri care au trenat peste secole. Puţine la număr, dar atrăgătoare atât prin legendă cât şi prin minunata privelişte pe care o oferă turistului asupra întregului sat şi a împrejurimilor sale.

• Un prim pas spre... civilizaţie

După cum vă spuneam, zilele trecute o delegaţie a autorităţilor judeţului condusă de prefectul Dan Ungureanu şi însoţită de reprezentaţi ai unor ONG-uri de profil, au străbătut traseul până la cetatea situată în vârful dealului Ozoiu, la o altitudine de 390 m. Un drum anevoios, într-un fel de serpentină, fără nici un loc de refugiu în caz de ploaie sau nu numai, o zonă sălbatică. **„Această sălbăticie ar trebui să se îmbine cu un minim de confort pe care să-l putem oferi turistului: un traseu curăţat, bine marcat, cu câte o filigore din loc în loc unde omul să se poată odihni sau servi masa, nişte coşuri de gunoi, o panglică prin care să fie semnalizată zona periculoasă din jurul zidurilor Cetăţii... E primul pas care trebuie făcut pentru ca omul de la oraş sau turistul străin să dorească să-şi petreacă o zi în această oază de linişte"**, consideră prefectul Dan Ungureanu.

• Biserica

O altă valoare a comunei este biserica din localitate. O clădire destul de restrânsă ca spaţiu însă cu un trecut bogat. O parte a istoricilor consideră că ea a fost ridicată pe fundamentele unei clădiri romanice din epoca feudalismului timpuriu. Peste veacuri, bisericuţa a suportat trei extinderi. Cu ocazia ultimei lucrări de acest gen, în centrul ei se spune că ar fi fost găsit mormântul unui ostaş. Înainte de 1989 au venit nişte arheologi să cerceteze cazul, au spart placa de pe mormânt, au plecat şi duşi au fost. Nimeni nu a mai aflat nimic de atunci, de rezultatele cercetărilor. Nici prof. Balaş, istoric al locului, nu cunoaşte mai multe detalii.

• Pe urmele unei alte lumi

Valea Zugăului este o altă latură minunată a Deznei. Întinsă pe aproximativ 15 kilometri - un traseu ce-i drept mult mai uşor de străbătut decât cel până la Cetate - valea reprezintă locul ideal pentru a te reculege. Fie că e soare, ploaie sau ninsoare, zona este de-a dreptul fermecătoare. Pădure, apă, linişte, pustietate. Pe aceste meleaguri existau gospodării până în urmă cu vreo două decenii. Era un adevărat sat. În timp, sătenii au primit teren în Dezna şi şi-au părăsit vatra. Casele au fost dărâmate pe parcursul mai multor kilometri, nici o urmă că aici ar fi trăit vreodată cineva. În ultimii ani însă, oameni cu stare au început să-şi achiziţioneze terenuri în zonă şi să-şi ridice case de vacanţă, unele dintre ele, adevărate vile.

Minunăţiile persistă la tot pasul. De la pitorescul zonei cu care i-a înzestrat Dumnezeu pe localnici, la izvoarele de apă plată, la vechiul cuptor de topit fierul... Dezna este într-adevăr o oază de linişte. În pofida tuturor aspectelor pe care le-am amintit, nimeni nu s-a arătat interesat însă până acum să investească în zonă. O localitate cu populaţie îmbătrânită care nu mai are puterea de a reliefa valoarea pe care o are Dezna. Cei doi agenţi economici care au investit în amenajarea unui han şi a unui ştrand nu sunt suficienţi raportat la potenţialul zonei: locuri de agrement, organizarea a tot felul de sărbători tradiţionale, organizarea unui târg cu produsele confecţionate în această parte a judeţului, prelucrarea laptelui de bivoliţă, produs pe care acum sătenii îl dau la porci, neavând cum să-l comercializeze....

* * *

Secretarul de stat Adam Crăciunescu şi-a oferit tot sprijinul în procesul de relansare a Deznei afirmând însă că în acest scop este nevoie în primul rând de asigurarea unei infrastructuri: apă, canalizare, drumuri şi telefonie. O dată cu aprobarea Legii Muntelui, înaltul demnitar şi-a exprimat convingerea că vor exista şi mai multe variante de finanţare a activităţilor desfăşurate în astfel de zone, considerând însă în acelaşi timp că interesul pentru dezvoltare trebuie să pornească de la oamenii locului.

Prefectul Dan Ungureanu şi-a oferit la rândul său disponibilitatea de a sprijini orice iniţiativă în acest proiect, urmând ca în perioada imediat următoare să organizeze o altă întâlnire pe această temă.

Madiana Popescu
Foto: Viorel Musca

ÎNCHIRIEM
spaţiu central 65 mp
vad comercial bun.
Informaţii telefon 0722.684.631.

S.C. „MIOCAR" SRL Str. Decebal nr. 2-4 Cam. 121 tel. 285.915
acordă ÎMPRUMUT pentru locuinţe teren etc.
Cu dobândă 6% pe an până în 100 luni rambursabil
de la 300 euro la 20.000 euro.
(4127502)

Andromeda Service srl
CU SEDIUL ÎN ARAD, Str. GORUNULUI Nr. 24,
Tel.: 0257/ 256.858, Fax. 0257/ 270.899,
Maistru instalaţii
Sudori cu calificare (electric + autogen)
Instalatori instalaţii termice, sanitare, gaze
Excavatorist - minim 5 ani experienţă

Mic dejun cu oameni de afaceri

Aradul trebuie să fructifice vecinătatea Uniunii Europene

Ieri, la hotel Continental Arad, în organizarea săptămânalului de afaceri Bucharest Business Week s-a desfăşurat o întâlnire a oamenilor de afaceri arădeni. La manifestare au fost de faţă mai bine de 80 de reprezentanţi ai celor mai dinamice companii care-şi desfăşoară activitatea în Arad.

Poarta Europei

Prefectul Dan Ungureanu a marşat pe faptul că „de la 1 mai, frontiera Uniunii Europene se va muta la Nădlac. Depinde de noi dacă Aradul va şti să valorifice această oportunitate"

În ultimii ani, o mulţime de firme străine dar şi româneşti au investit masiv în Arad. „Dezvoltarea nu se va opri aici. Avem în vedere şi constituirea celei de-a treia zone industriale. La această oră, Aradul a ajuns la numărul de angajaţi pe care-l avea şi înainte de 1989, iar nivelul investiţiilor se apropie de 200 milioane de euro", a precizat viceprimarul Emanoil Voicu.

Un alt loc care a polarizat interesul investitorilor este Zona Liberă Curtici- Arad. „Gradul de ocupare a platformei de la Arad este de 80% , iar a celei de la Curtici de o treime. Toate acestea s-au materializat în investiţii de peste 65 milioane de dolari şi în aproximativ 3000 de locuri de muncă. Tuturor scepticilor le răspund aici şi acum că preconizăm o dezvoltare şi mai accentuată, iar facilităţile vor rămâne în vigoare. De altfel, acest lucru va fi întărit şi în noua lege a zonelor libere", a spus directorul, Mircea Pavel.

Un alt punct forte al mediului local de afaceri este şi SIF Banat - Crişana, care are investiţii în 600 de societăţi comerciale din România din care 49 din judeţul Arad. Doar pe plan local, a fost investită direct suma de 186 miliarde de lei, dintr-un total de 450 de miliarde de lei. „Pentru 2004 estimăm ca investiţiile în judeţul Arad să depăşească 250 miliarde de lei", a punctat Carmen Dumitrescu, director general adjunct la SIF Banat- Crişana.

Foto: Ştefan Mátyaş

Vagoane de marfă, dar şi de călători

Prima investiţie de mare anvergură în Arad a avut loc în 1999, când grupul american Trinity a cumpărat fabrica de vagoane marfă. După cinci ani, de la o producţie de 3 vagoane în două zile, astăzi, la Astra-Trinity se produc, în medie, 12 vagoane pe zi.

Astra Vagoane -Călători constituie un exemplu că şi pe plan autohton avem investitori puternici care ştiu să rentabilizeze o fabrică ce părea, acum câţiva ani, sortită falimentului. Astăzi vorbim de dezvoltare, de planuri de perspectivă. În prezent sunt pe cale de a fi perfectate contracte cu Iranul şi unul cu un partener egiptean pentru livrarea unor vagoane de călători.

Grupul Contor Zenner vrea ca într-un an de zile să realizeze o altă investiţie majoră, de circa 3 milioane de euro: crearea unui Centru de afaceri. Două săli ultramoderne, în suprafaţă de 2500 de metri pătraţi şi dotate cu toate facilităţile vor fi un mediu propice pentru diverse evenimente.

Din toate aceste prezentări ale unor afaceri de succes rezultă că în Arad, economia în ansamblul ei, după câţiva ani de căutări, poate chiar rătăciri, a găsit făgaşul cel bun. Nu spunem că sunt realizări extraordinare, pentru că trebuie să ne raportăm la Uniunea Europeană spre care tindem. Prin această prismă, am caracteriza schimbările survenite drept normale. Totul este ca această vecinătate să nu rămână doar una geografică...

G. Constantinescu

Oportunităţi de finanţare pentru sectorul neguvernamental

Asociaţia PAEM Arad invită organizaţiile neguvernamentale din municipiul şi judeţul Arad la seminarul cu tema „Oportunităţi de finanţare pentru sectorul neguvernamental" care are loc astăzi, 31 martie, ora 10, la sediul Camerei de Comerţ, Industrie şi Agricultură (strada Cloşca nr.5). În cadrul seminarului vor fi prezentate programele de finanţare locală PHARE şi GRASP.

Acţiunea de azi este organizată în cadrul proiectului „Centrul de Resurse şi Informaţii pentru ONG-uri" derulat de Asociaţia PAEM în parteneriat cu Primăria Arad şi finanţat din fonduri ale Uniunii Europene, prin Programul PHARE 2001.

G. K.

Asociaţia comercianţilor de pe ştrand şi-a triplat numărul de membri

Asociaţia comercianţilor de pe Ştrandul Neptun, înfiinţată în urmă cu două săptămâni, a început să prindă din ce în ce mai mult în rândul patronilor care îşi desfăşoară activitatea în zona de agrement. Deşi iniţial numărul membrilor fondatori s-a ridicat doar la şapte, în numai două şedinţe ale asociaţiei cifra s-a triplat. „La ultima şedinţă, de vineri, am ajuns la 24 de membri, din 40 de agenţi, stabili, care-şi desfăşoară activitatea pe ştrand. Au venit încă doi şi m-au căutat, aşa că suntem, deja, 26 de membri în asociaţie. Acum, încep să vină agenţii să ne caute pentru a se înscrie", susţine preşedintele asociaţiei, Leontin Aslău.

În ultima şedinţă s-a hotărât redactarea unei cereri către Consiliul Local, pentru ca intrarea pe ştrand, în acest an, să fie de 15 mii de lei şi nu 25 de mii, cum doreşte Gospodărirea Comunală şi, de asemenea, angajaţii firmelor de pe ştrand să fie scutiţi de taxa de intrare. „Noi ne adresăm Primăriei, pentru că suntem de părere că Primăria ar trebui să se ocupe de preţul biletelor. Şi la tramvaie preţul unui bilet e stabilit de CLM, deci şi la ştrand ar trebui să fie acelaşi lucru", mai spune Aslău.

Cosmin Mihuţa

Întârzieri poştale pe relaţia Irlanda

AN POST, Administraţia Poştală din Irlanda, informează că datorită unor acţiuni derulate la biroul de schimb din Dublin, începând cu data de 24 martie, nu mai poate primi sau expedia trimiteri de corespondenţă.

Prin urmare, Poşta Română recomandă clienţilor să amâne expedierea corespondenţei către Irlanda până la o dată care va fi comunicată de AN POST. Din acelaşi motiv, corespondenţa trimisă din Irlanda către România va sosi la destinaţie cu întârziere.

CCIA pregăteşte târgul de Paşte

În perioada 2 - 8 aprilie, la Expo Arad International, Camera de Comerţ, Industrie şi Agricultură Arad organizează **târgul de Paşte**, la care şi-au anunţat participarea 61 de firme din ţară şi două din străinătate. Conform statisticilor, ediţia din acest an a târgului de Paşte este cea mai bogată dintre toate manifestările precedente, atât ca număr de expozanţi, cât şi ca noutăţi şi produse prezentate.

Expoziţia va constitui un bun prilej pentru ca orice arădean să găsească, pentru cei dragi, cadourile potrivite cu ocazia sărbătorilor de Paşte. Vor fi expuse confecţii, încălţăminte, bijuterii, mobilier, jucării, cosmetice, sticlărie, calculatoare şi multe alte diverse produse. Nu vor lipsi, desigur, decoraţiuni şi ornamente specifice Paştelui.

Pe vizitatori îi aşteaptă numeroase premii şi manifestări deosebite, pe întreaga perioadă a târgului. Sâmbătă, 3 aprilie, va avea loc spectacolul folcloric de „Florii", susţinut de vedetele muzicii populare Tiberiu Ceia, Maria Coman şi Felicia Stoian.

G. Knap

Şi nemţii îşi vând pământul

O firmă arădeană comercializează turbă din Germania

Pe măsura trecerii timpului floricultura şi legumicultura se îndepărtează tot mai mult de „reţetele" clasice. Toate inovaţiile tehnice sunt rodul factorului economic: să produci mai mult, mai repede, mai ieftin decât alţii. Şi atunci orice amănunt contează. O tendinţă care a început să prindă şi la noi este folosirea amestecurilor vegetale sau a turbei, pe post de substituent al pământului.

„Am simţit şi la noi această modă, dar am sesizat că în România nu se produc amestecuri vegetale de bună calitate ori altfel spus, turba nu este sortată corespunzător", zice Bogdan Sima, de la firma Agropartener. Asta după ce încercase să cultive legume folosind turbă autohtonă.

Pasul următor a fost căutarea unui furnizor consacrat în acest domeniu. „Cel mai important nume în această branşă este firma germană Klasmann, din Germania. Faptul că au o tradiţie de peste un secol cred că este suficient. Turba livrată se prezintă în sute de amestecuri, în funcţie de cerinţele clienţilor. În plus, ai garanţia calităţii.Fiecare pungă are eticheta care atestă acest fapt. Cultivatorul nu riscă absolut nimic, el având certitudinea că turba nu este infestată, iar germinaţia se apropie de 100%", adaugtă Sima.

O altă proprietate importantă a turbei este că aceasta reţine patru cincimi din apă şi de aici perioada de germinaţie se reduce simţitor, iar planta capătă o mai bună vigoare, faţă de reţeta clasică cu pământ. La plantare ai siguranţa că pui în sol un fir de cea mai bună calitate, care va avea un randament sporit.

Faptul că şi în România moda a prins sunt cele 8 tiruri de turbă pe care firma lui Bogdan Sima le-a vândut în câteva luni. „Am avut clienţi şi sere mari ca cele de la Brăila şi Constanţa, dar şi mici producători."

G. Constantinescu

NOU
IMAR S.A. Arad
Vinde la preţuri promoţionale
materii prime şi materiale
specifice prelucrării lemului şi construcţiilor
● PAL ● PFL ● MDF ● placaj ● carton ondulat
● poliuretan de diferite grosimi şi densităţi
● vată tapiţerie ● tocătură poliuretan
● cepuri rotunde *şi multe altele*
Vânzarea se face de la sediul S.C. IMAR S.A. Arad, intrarea de pe str. 6 Vânători.
Zilnic, de luni până vineri, între orele 8,00-16,00.
Telefon: 0257/256.490 interior 317.
(4127506)

Direcţia Silvică Arad
str. Episcopiei nr. 48
oferă deţinătorilor de teren
cu „titlu gratuit",
PUIEŢI APŢI DE PLANTAT
din specia molid
de la Ocolul Silvic Gurahonţ - tel. 316.110.
(4376594)

Administratorul unic
S.C. Astra Vagoane Călători S.A. Arad

Convoacă

Adunarea Generală Ordinară a Acţionarilor societăţii la data de 15.04.2004 pentru toţi acţionarii cuprinşi în registrul acţionarilor la data de 31.12.2003.

Ordinea de zi a adunării fiind următoarea:
1. Aprobarea bilanţului contabil pe anul 2003
2. Diverse

Adunarea va avea loc la sediul societăţii din Arad, str. Petru Rareş nr. 1-3, la ora 14,00. Informaţii privind problemele cuprinse în ordinea de zi se pot afla la sediul societăţii începând cu data de 31.03.2004, sau la telefon 233.651, int. 2255.

În situaţia neîntrunirii cvorumului necesar deliberărilor, adunarea se reconvocă pentru data de 19.04.2004, în acelaşi loc şi la aceeaşi oră.

Administrator unic - Truţă Alexandru
(4376600)

DOBÂNZILE BANCARE în vigoare la 30.03.2004

Denumirea băncii	Suma minimă (lei)		Dobânda (% pe an)											
			Persoane fizice						Persoane juridice					
	Persoane fizice	Persoane juridice	la vedere	Pe termen de (luni) 1	2	3	6	9	12	la vedere	Pe termen de (luni) 1	2	3	6	9	12
BCR	-	25.000.000	1	14	-	15	14,5	14,75	16	1	14	-	15	14,5	14,75	16
BRD	1.500.000	5.000.000	0,5	14,5	14,75	15,5	15,75	16	16,25	0,5	14,5	14,75	15	15,25	15,5	15,75
B. Transilvania	300.000	25.000.000	1,5	16,5	–	17	17	17,5	17,5	1,5	16,5	–	17	17	17,5	17,5
BancPost	500.000	500.000	1	14	–	14,5	14,5	15	16	1	12,5	–	13,5	14,25	15	16
San Paolo IMI Bank	500.000	10.000.000	1	14	15	16	16,5	16,5	16,5	1	14	15	16	16,5	16,5	16,5
Romexterra	1.000.000	50.000.000	1,5	14	–	16	16,5	17	17,5	1,5	14	–	16	16,5	17	17,5
B. Românească	500.000	15.000.000 (la sume peste 5000 Euro - bonificaţii suplimentare)	1	16,5	–	16,75	16,9	17	17	1	16,5	–	16,75	16,9	17	17
B. Carpatica	500.000	50.000.000	1	16,25	–	17	17,5	17	17	1	16,25	–	17	17,5	17	17
Alpha Bank	-	-	1	16,5	16,5	16,5	17	17	17	1	16,5	16,5	16,5	17	17	17
C. C. Aurora	1.000.000	10.000.000	1	15	–	16	18	18	19	1	15	–	16	18	18	19
C. C. Phoenix	500.000	500.000	1	16	–	16	18	–	19	1	16	–	17	18	–	19
C. C. Mureşul	300.000	2.000.000	1	14	–	16	17	–	–	1	14	–	16	17	–	–

Încercând să aplice programul guvernamental „România Curată”

Aleșii locali s-au împotmolit în gunoaiele Aradului

(Urmare din pagina 1)

O altă groapă de gunoi este improvizată în Micălaca zona III, pe spațiul unde Sindicatul Electrica își va ridica un centru de agrement. Subprefectul a solicitat telefonic conducerii SC Electrica să își îngrădească spațiul concesionat, astfel încât să se interzică accesul în zonă. Următoarea oprire: fosta stație de autobuz situată vis-a-vis de stadionul din Subcetate. Spațiul de la dig până la Mureș este împânzit de pet-uri, hârtii și ambalaje de ulei de motor. Autoritățile susțin că situația se datorează șoferilor care își fac schimbul de ulei în zonă și aruncă ambalajul te miri pe unde. Nu spunem că nu e așa, dar nici dacă ai vrea să arunci ceva nu ai avea altă variantă decât spațiul verde, în zonă nefiind amplasat nici un coș de gunoi...

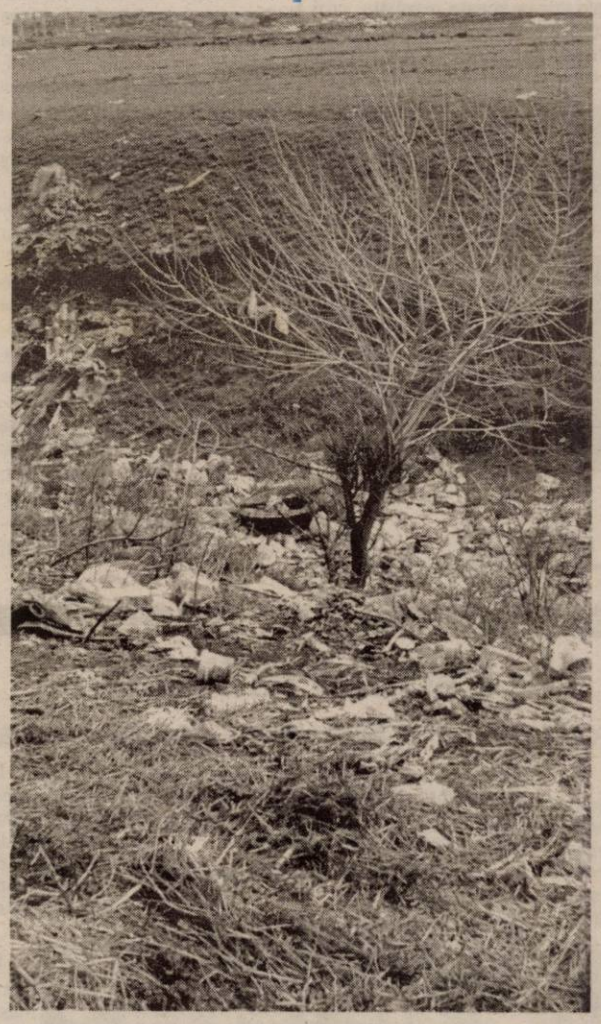

Ieșirea din Arad spre Fântânele este jalnică. Grămezi de balast, moloz...**„E vorba de bun simț. Până oamenii nu conștientizează că trebuie să păstreze curățenia, nu avem ce face. Putem să curățăm de două ori pe zi și situația tot nu se schimbă. Ar trebui să avem pază zi și noapte pentru a-i prinde în flagrant**”, consideră viceprimarul Bognar. După doar câteva secunde de la plecarea „alaiului” de oficialități, o căruță cu doi concetățeni mai tuciurii ieșea din groapa de gunoi, unde își depozitaseră resturile menajere. Punct ochit, punct lovit. Mașinile Primăriei și ale Gărzii de Mediu au făcut cale întoarsă în mijlocul drumului și au trecut la urmărire... Bineînțeles că discuțiile cu cetățenii în cauză s-au încheiat mai repede decât începuseră, aceștia negând că au aruncat gunoiul... Pesemne că își scoseseră numai calul la plimbare...

De aici, rândurile s-au rupt. Viceprimarul **Levente Bognar și Marin Dugăeșescu** nu și-au mai continuat traseul alături de echipa de control, motivând că au un alt program, chiar dacă acțiunea era programată de o săptămână. Următoarea haltă: periferia orașului dinspre str. Renașterii - un adevărat ghetou! Movile de gunoaie, balast, resturi menajere pe care apele le conduc spre Ungaria, sticle, „locuințe” din tablă, cartoane - o imagine dezolantă creată pe un spațiu pe care nimeni nu-l recunoaște ca fiindu-i în proprietate sau administrare. Directorul Autorității Apelor Române susține că în pofida faptului că este vorba despre albia majoră, - spațiul dintre dig și mal - terenul respectiv nu aparține instituției pe care o conduce. „Este un domeniu public pe care noi doar îl reglementăm. Însă nimeni nu ne cere părerea în acest sens. Aici funcționează de peste 50 de ani balastiera Regiei Autonome de Drumuri Municipale, iar casele acestea au fost ridicate de vreo 10-15 ani. Pe vremuri, aici era terenul agricol al CAP Micălaca”, susține directorul Apelor Române, Ioan Rusu.

Nici Primăria, nici Apele Române, nici Garda de Mediu nu fac nimic concret pentru rezolvarea acestei situații. Cei de la Mediu evită să amendeze Primăria, aleșii locali nici nu știau până ieri de acest „cartier” al Aradului, (consilierul Pauleta Neamțiu, prezentă la fața locului, a rămas surprinsă când a aflat că zona ar trebui administrată de Primărie), jandarmii nu au suficient personal pentru a păzi zona. Subprefectul și-a încheiat controlul, va întocmi un raport cu ceea ce a constatat, document ce va fi prezentat în comisia județeană consultativă și ... cam atât! Nu s-a stabilit nici o măsură concretă - vorbe și acțiuni de dragul acțiunilor! La finalul controlului, reprezentantul Gărzii de Mediu a încercat să convingă presa că realitatea nu este tocmai rea, Aradul stând bine în topul național din punctul de vedere al curățeniei. Bună explicație! Rămâne să ne complacem în continuare în aceeași situație și să acceptăm să trăim în preajma gunoaielor ilustrate în imaginile alăturate. No comment!

Foto: Ștefan Matyaș

O epigramă pentru strada mea, care mai poartă și numele eroului - „Gelu Rănoiu” -

EDILITARĂ

La noi progresul a pătruns
De mult în orice vatră,
Doar strada mea nu a ajuns
În... „Epoca de piatră”!

Ing. I.T. Gurahonț

Elevi de liceu - la curățenie pe strand

Ieri, strandul „Neptun” a fost invadat de 150 de tineri, deși afară nu era o zi însorită. Fete și băieți de la Colegiul Național „Moise Nicoară” și de la Colegiul Economic au săpat, au strâns frunze și crengi uscate, au greblat, au plantat puieți de arbuști. După 2 ore, pe aleile principale ale strandului efortul lor a lăsat urme vizibile. Desigur, în sens pozitiv. Sculele și cei 40 de arbuști au fost puse la dispoziția elevilor de către Gospodărirea Comunală Arad. „ Noi avem parteneriate cu șase unități de învățământ din Arad, printre care și cele două colegii care au fost la acțiunea de astăzi (ieri- n. n.). Sunt bucuros că elevii au venit în număr atât de mare și că mai doresc să participe la astfel de activități”, a spus Cristian Ispravnic, director la Agenția de Protecția Mediului Arad.

G. C.

Expoziție a elevilor Școlii Generale nr. 5

Educație tehnologică, educație pentru frumos

Elevii claselor a V-a de la **Școala Generală nr. 5**, sub îndrumarea profesoarei **Cornelia Mureșan**, au realizat expoziția **„De ziua primăverii”**. Prin această expoziție, s-a demarat și proiectul „3 E: Educație, Ecologie, Evoluție”. **„Activitatea desfășurată în cadrul orelor de educație tehnologică,** ne spune prof. Cornelia Mureșan, **se orientează spre realizarea unor obiective fundamentale, cum ar fi: înțelegerea dezvoltării tehnicii și a implicațiilor sale asupra mediului și societății, dezvoltarea capacității de proiectare, evaluare și executare a unor produse, valorificarea termenilor de specialitate în comunicare etc. Realizarea acestei expoziții demonstrează atât nivelul de pregătire al elevilor, cât și așezarea lor la nivelul omului creator, al omului care făurește frumosul”.** Printre elevii cu lucrări deosebite dna profesoară i-a remarcat pe Laura Țociu, Oana Botaș și Alexandru Bora din clasa a V-a A, și pe Patricia Panda, din clasa a V-a B.

C. L.

Poșta Română extinde serviciul „Coletărie anunțată”

Poșta Română anunță că din luna aprilie serviciul **Coletărie anunțată** va fi extins în alte nouă unități poștale.

Coletărie anunțată este serviciul de mesagerie internă prin care se pot expedia bunuri materiale cu sau fără valoare comercială. Trimiterile pot circula și necondiționate în ambalaje tip (genți, sacoșe), dar protejate corespunzător în interior.

La prezentare, expeditorul este informat în ceea ce privește ora plecării mijlocului de transport și ora sosirii la destinație, precum și despre necesitatea informării destinatarului, despre ora la care se poate prezenta pentru a ridica coletul. Bunurile materiale admise sunt cele cu o greutate de până la 31,5 kg, cu precizarea că o trimitere nu trebuie să depășească 1,5 m pentru una dintre dimensiuni, nici 3 m pentru suma lungimii și a celui mai mare perimetru luat în alt sens decât cel al lungimii.

La sediul subunităților poștale cu activitate de tranzit trimiterile se pot expedia sau preda destinatarilor de luni până duminică inclusiv, 24 de ore din 24.

Clientul poate solicita servicii suplimentare cum sunt: ● **Factaj** - clientul nu trebuie să se deplaseze la subunitatea poștală pentru a expedia sau a primi trimiterile, acestea putând fi preluate sau livrate la sediul/domiciliul acestuia în urma unui apel telefonic ● **Valoare declarată** - pentru siguranța trimiterii se poate asigura valoarea conținutului ● **Avizare telefonică** - anunțarea telefonică a destinatarilor - atât pe posturi fixe, cât și mobile - privind sosirea trimiterilor la destinație ● **Fragil** sau **Voluminos**.

Peste jumătate din elevi au picat simulările

Sâmbătă a avut loc simularea examenului de bacalaureat pentru elevii claselor a XII-a și a XIII-a și a testelor naționale (fosta capacitate) pentru elevii claselor a VIII-a. În județul Arad, simularea bacalaureatului s-a derulat în 21 de centre, lucrările fiind corectate în două centre, iar testele naționale s-au susținut în 27 de centre și au fost evaluate într-un singur centru. De la prof. **Zoea Rotaru**, inspector școlar general la ISJ Arad, am aflat ieri care a fost prezența la simularea examenelor, urmând ca rezultatele să fie finalizate astăzi. **„La testele pentru clasa a VIII-a s-au înscris 5597 elevi, s-au prezentat 5259, absenți fiind 338. Procentul de prezență a fost de 93,96%. La bacalaureat s-au înscris 2877 elevi, prezenți au fost 2472, absenți 405, în procente 85,92% prezență"**, ne-a informat prof. Zoea Rotaru. De menționat că prezența elevilor la simulări nu a fost obligatorie.

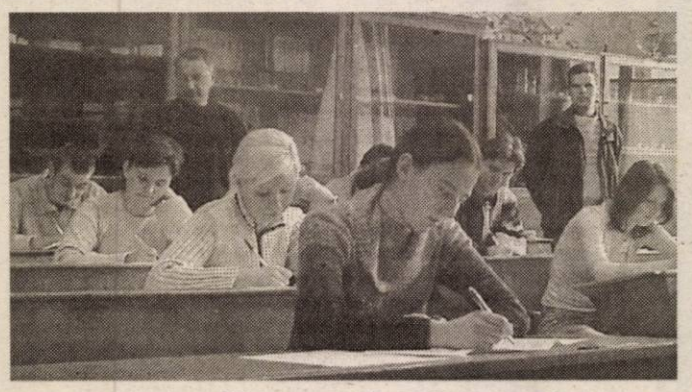

În urma centralizării rezultatelor la nivel județean, procentul de promovabilitate la simularea examenului de bacalaureat este de 44,08%. cele mai mici procente de promovabilitate s-au înregistrat la chimie - 20%, limba română - 27%, solicitări și măsuri tehnice - 7%, matematică - 29%, limba maghiară - 33%. La testele naționale, procentul de promovabilitate este asemănător - 44%, astfel: geografie - 31%, matematică - 40,8%, limba română - 42,57%, istorie - 60,32%. Referitor la aceste rezultate, prof. Zoea Rotaru a identificat două cauze posibile: **„În primul rând, cred că majoritatea elevilor au ales probele la care se simt cel mai puțin pregătiți, ca să își verifice cunoștințele. În al doilea rând, elevii știau că notele nu se trec în catalog, ca urmare nu au depus eforturi maxime și au tratat cu superficialitate anumite subiecte"**. Însă, după vacanța de Paști, va avea loc o ședință cu toți directorii de școli, cu inspectorii de specialitate, **„pentru o analiză serioasă a rezultatelor și pentru stabilirea măsurilor ce se impun"**, a adăugat prof. Zoea Rotaru.

C. L.

Campanie națională pentru colectare de semnături

Colegiul Liderilor Sindicatului Democratic Învățământ Arad s-a întrunit zilele trecute pentru a dezbate propunerile de modificare și completare a Contractului Colectiv de Muncă Unic la Nivel de Ramură Învățământ în vederea negocierii noului Contract Colectiv de Muncă Județean.

„Cea mai arzătoare problemă a fost întrunirea liderilor de unități școlare - delegați pentru campania națională de colectare de semnături de la cetățenii din județul nostru, pentru promovarea inițiativei legislative de modificare și completare a art. 170 din Legea învățământului. Această acțiune vizează obținerea unui procent de 6% din P.I.B. pentru învățământ, începând din ianuarie 2005, respectiv 7% din ianuarie 2007 - ne informează prof. Dănuț Ienășescu, liderul S.D.I.

Facem apel la toate partidele politice, la toți cetățenii cu drept de vot din județul nostru, la elevi, studenți și la familiile acestora să ne susțină în demersul nostru de strângere de semnături pentru o mai bună finanțare a învățământului românesc.

Liderii și-au exprimat nemulțumirea față de proiectul de lege al M.E.C. care prevede o majorare a salariilor personalului din învățământ doar cu o medie de 5%. Speranța membrilor noștri de sindicat este ca în proiectul de lege pe care M.E.C. s-a angajat să-l înainteze Guvernului în primul semestru al anului 2004, noua grilă de salarizare să țină seama de importanța socială a acestei categorii socio-profesionale".

Învățământul american prezentat la Universitatea „Aurel Vlaicu"

Universitatea „Aurel Vlaicu" , consecventă programului său, a continuat șirul manifestărilor deschise întregii comunități. La inițiativa Facultății de Științe Umane și Sociale, a avut loc o conferință interactivă a profesorului Alfred Kuliner despre învățământul din Statele Unite ale Americii.

Profesorul Kuliner este originar din Arad, unde a și predat timp de cinci ani la Liceul „Moise Nicoară". După ce a emigrat în 1973 în Statele Unite, a devenit doctor al prestigioasei New York University și a funcționat, timp de 25 de ani, la mai multe licee și universități americane. Vreme de câțiva ani a lucrat la Inspectoratul Școlar al orașului New York, unde a fost coordonator de programe speciale în domeniul limbilor străine. Ca o încununare a carierei sale didactice, în 1993 a fost numit cel mai bun profesor din New York în disciplina sa, fiind inclus și în lista celor mai performanți profesori americani de către WHO'S WHO, iar în anul 2000 a fost distins cu Certificatul de Excelență Profesională din partea Inspectoratului Școlar din New York. Autor de lucrări științifice și implicat în viața politică americană, profesorul doctor Kuliner este un cunoscător avizat al învățământului de peste ocean.

Conferința s-a bucurat de o asistență numeroasă, aula C2 a corpului M al Universității „Aurel Vlaicu" dovedindu-se, din nou, neîncăpătoare. S-a făcut o trecere în revistă a istoricului Statelor Unite, a legislației și cutumelor învățământului american de toate gradele, a diversității extraordinare a vieții spirituale de peste ocean, a finanțării învățământului și a structurării sale. Întrebările venite din sală au dus la un dialog viu, oferind un tablou comparativ neretușat a două sisteme de învățământ diferite, dar cu numeroase sugestii aplicabile în ambele părți.

Universitatea „Aurel Vlaicu" își propune să mențină ritmul foarte ridicat de manifestări științifice, simpozioane, lansări de carte, vernisaje și conferințe la care sunt așteptați toți cei interesați. Pentru aceasta, se intenționează să fie invitate, și pe viitor, personalități de un înalt prestigiu, apte să intereseze un cât mai mare segment al comunității arădene.

Gheorghe Schwartz

Beneficiarii efortului nostru sunt tinerii pasionați de cariera militară

● interviu cu locotenent-colonel Ovidiu Alesu, Șeful Biroului Informare-Recrutare Arad

– Ce este Biroul Informare-Recrutare?

– Biroul Informare-Recrutare Arad face parte dintr-o rețea națională condusă de Secția promovare, recrutare, selecție și pregătire resurse umane din Direcția Management Resurse Umane a Ministerului Apărării Naționale. Rețeaua este compusă din birourile informare-recrutare județene, trei centre zonale de selecție și orientare, toate în relație de colaborare cu instituțiile militare de învățământ. Structura este inedită în componența Armatei României - va aniversa în curând primii cinci ani - și se bazează pe acumulările mult mai îndelungate, pe experiența în domeniu a multor armate din alianța nord-atlantică. Ea reprezintă forma materializată a unei noi concepții privind generarea resurselor umane, unul din primele opt obiective de la baza reformei managementului resurselor umane în Armata României.

– În ce constau obiectivul și utilitatea unei astfel de structuri?

– Biroul de informare-recrutare (BIR) promovează profesia militară și recrutează candidații pentru instituțiile militare de învățământ, pentru viitoarea carieră militară. Un BIR promovează imaginea instituției militare, este „un magazin prin care Miniserul Apărării Naționale prezintă oferta sa profesională - cariera militară", în condițiile în care cariera militară suferă concurența firească de pe piața muncii, într-un mediu social mobil, cu noi repere valorice. Dar utilitatea are două sensuri: principalii beneficiari ai efortului BIR sunt tinerii pasionați, sincer interesați de o posibilă carieră militară, deoarece consilierii BIR le furnizează toate informațiile exacte, oficiale și necesare unei decizii corecte și le facilitează înscrierea. Intră în atribuțiile BIR să asigure consilierea de specialitate pentru cariera militară și suportul până la admiterea în instituția de învățământ. Ulterior, cei admiși ne vizitează periodic cu multă satisfacție.

– Cum reușește să comunice mesajul, să capteze interesul?

– BIR desfășoară anual o campanie de promovare a profesiei militare, intitulată sugestiv, cu mesaj orientat spre ideea de calitate: „ȚINTEȘTE SUS. Fii cel mai bun!", al cărei scop principal este **atragerea către profesia militară a candidaților cu un potențial aptitudinal ridicat**, un obiectiv calitativ care nu este condiționat în mod direct de cantitate. Grupul de audiență este larg și oferta profesională este atractivă: pregătire-gratuitate-loc de muncă sigur-carieră. BIR pune accent pe componenta de informare directă (în școli), promovarea în colaborare cu mass-media locală și dezvoltă relații publice.

– Care este algoritmul parcurs de un posibil candidat?

– Fiecare candidat urmează un flux obligatoriu: etapa informare-recrutare, la finalul căreia își finalizează înscrierea; etapa selecție în Centrul Zonal de Selecție și Orientare Alba-Iulia) testare psihologică, testarea potențialului fizic, interviu de evaluare); concursul de admitere, când se prezintă pentru prima dată în instituția militară de învățământ. Un flux simplificat și accesibil, riguros conceput și organizat, capabil să-i evidențieze pe cei cu reale aptitudini pentru cariera militară, motivați pentru a deveni viitorii profesioniști ai armatei.

– Prin ce diferă oferta învățământului militar?

– În mod cert nu este un învățământ „de masă", din contră, acesta devine elitar. Câteva argumente: numărul de locuri scoase la concurs, calitatea și îndeosebi, finalitatea oferită absolvenților (din învățământul militar liceal, postliceal sau universitar). În același timp, își păstrează specificitatea necesară în cadrul sistemului național de învățământ, al cărui component este și se transformă împreună în procesul de reformă.

– Cât este de dificil pentru un candidat să devină elev sau student militar?

– Și profesia militară se bazează pe **vocație**: nu este cea mai bună, nu poate fi pentru oricine și solicită să fii pentru ea printre cei mai buni. Inițial, trebuie să existe pasiunea și motivația, apoi se face primul pas - în BIR Arad. Recrutarea se finalizează foarte simplu. Pasiunea, motivația și antrenamentul fizic pot fi suficiente pentru succes la selecție și totul este perceput ca fiind simplu, iar așteptările pozitive prind contur. De concursul de admitere nu ar trebui să se teamă nici un elev cu o pregătire școlară bună. În consecință, nu se poate vorbi despre o dificultate sau complexitate care să exceadă potențialul tinerilor noștri candidați.

A consemnat,
Vasile Filip

Activitatea de perfecționare prin cercurile pedagogice ale învățătorilor

Cercul pedagogic este un cadru instituționalizat cu tradiții valoroase în perfecționarea profesională a învățătorilor. În județul nostru funcționează în prezent 36 de cercuri ale învățătorilor, organizate pe zone geografice și pe niveluri de clase, astfel încât, în municipiul Arad există câte patru cercuri pedagogice, în fiecare din zonele: Arad Sud, Arad Vest, Arad Est, Arad Centru, iar în județ învățătorii sunt organizați în 17 cercuri pedagogice în zonele: Lipova-Săvârșin, Chișineu Criș-Sântana, Sebiș-Gurahonț, Ineu-Beliu, la care se adaugă trei cercuri pedagogice ale învățătorilor care predau în limbile maghiară, germană și slovacă.

În perioada ultimilor ani, cercurile pedagogice ale învățătorilor și-au consolidat structura instituțională prin organizarea activității de formare și autoformare profesională continuă asistată, pe baza unor proiecte/programe de formare construite de echipele de proiect ale fiecărui cerc pedagogic, pornind de la analize de nevoi specifice, vizând obiective de formare clar stabilite și precizând acțiunile care se vor derula în cadrul stagiilor (eșalonate pe o perioadă de1-2 ani).

Asemenea stagii s-au desfășurat în acest an școlar în primul semestru (septembrie și noiembrie 2003), iar în semestrul al II-lea, în ziua de 12 martie 2004, urmând ca ultimul stagiu să se desfășoare în 14 mai 2004.

Sunt demne de evidențiat toate activitățile care se desfășoară în cadrul cercurilor pedagogice, pe baza proiectelor proprii, pentru diversitatea, actualitatea și importanța temelor abordate precum și participarea și implicarea activă a învățătorilor în organizarea și desfășurarea lor.

„Cele văzute cu această ocazie ne îndreptățesc să afirmăm că, în domeniul formării și autoformării profesionale continue a învățătorilor, are loc o reală și autentică reformă, prin asumarea conștientă și responsabilă a obiectivelor acesteia în contextul realităților actuale ale școlii românești" - ne informează inspectorii școlari de specialitate **Uzum Corina** și **Binchiciu Viorel**.

Întâlnirile învățătorilor în cadrul cercurilor pedagogice a fost și un prilej de informare, prin intermediul responsabililor acestora, asupra organizării și funcționării sistemului de perfecționare periodică a personalului didactic din învățământul preuniversitar și în ceea ce privește ofertele de formare continuă ale furnizorilor de programe acreditate de către Centrul Național pentru Formarea Personalului din Învățământul Preuniversitar, urmând ca învățătorii interesați să afle detalii despre condițiile de organizare și desfășurare ale fiecărui program, direct de la universitățile ofertante.

În funcție de interesele proprii de formare continuă, fiecare învățător va putea să aleagă programul de perfecționare pe care-l va parcurge și pentru care va putea dobândi un număr de credite transferabile.

S.C. Astra Vagoane Călători S.A. Arad
angajează
inginer sudor
tehnicieni desenatori Cad/Cam: Autocad 2D

CV-urile se trimit la nr. fax 0257/258168 până la 05.04.2004.

Detalii la telefon 233.651 int. 2225.

(4376600)

Direcția Silvică Arad

organizează în data de 19.04.2004, ora 12,00, la sediul din Arad, str. Episcopiei nr. 48

LICITAȚIA PENTRU VALORIFICAREA DE NUIELE
pentru împletituri din specia Salix rigida.

Repetarea licitației va avea loc în data de 23.04.2004, ora 10,00.

Vizionarea mărfii se poate face la ocoalele silvice: Beliu, Bârzava, Ceala, Lipova, Sebiș.

Relații suplimentare la tel. 0257/280261. (4376594)

Sportivul săptămânii

„N-am avut vreme de emoții la coșul victoriei”

● Spune Goran Zarici (B. C. West Petrom Arad)

Sfârșitul de săptămână a adus Aradului sportiv rezultate bune. Pentru „sportivul săptămânii”, bătălia s-a dat între Dana Dodean, campioană națională de senioare la tenis de masă, Adrian Rusu, cel mai bun jucător al UTA-ei în meciul cu Olimpia, Flavius Pavel, care a marcat golul victoriei pentru ACU Arad și Goran Zarici, a cărui coș decisiv, înainte cu 20 de secunde de final, a declanșat o bucurie imensă în tribune, iar West Petrom a trecut de o echipă mult mai galonată. Ne-am oprit, fără a diminua meritele celorlalți, la conducătorul de joc al formației vicecampioane, cu care am purtat o scurtă discuție...

- Goran, retrospectiv, cum a fost meciul cu Asesoft?

- Inutil să spun că a fost o partidă foarte dificilă, cum ne așteptam, de altfel. Știam că Asesoftul este o echipă puternică, are jucători de valoare, iar acest lucru s-a văzut pe toată durata partidei.

- Da, jucători ce au știut să revină după ce i-ați condus la zece puncte și chiar puteau să câștige...

- Știam că meciul nu se va încheia așa pentru că era prea mare diferența. Am câștigat pentru că ne-am dorit mult, am luptat, dar am și avut lângă noi un public minunat.

- Meciul a fost la mâna ta în final. Nu ți-a fost teamă că ai fi putut rata?

- Antrenorul mi-a spus ce schemă să fac și a ieșit. Emoțiile și teama nu au existat, de fapt, nici nu am avut vreme să mă gândesc la ele.

- Sâmbătă, la Rompetrol, se anunță un meci interesant...

- Știu că Rompetrol este una dintre echipele puternice ale campionatului. Până acum, cu Asesoft a fost cel mai aprig meci. Păcat de înfrângerile din meciurile cu CSU Sibiu și Carbochim Cluj, care ne costă acum.Va fi greu, dar nu vom merge acolo ca să facem doar un act de prezență, ci să încercăm un rezultat favorabil.

- Unde se va opri West Petrom în acest campionat?

- Va fi o luptă lungă și grea în play-off. Depinde de poziția pe care ne vom clasa la finele sezonului regulat, de adversarul pe care îl vom întâlni. Noi vrem să mergem până la capăt.

- Goran, îți mulțumim.

Adela Ciolocoi

Albe și negre

Maestru' Barna

Treizeci de ani dedicați sportului. Pe care nu l-a păcălit niciodată, nici ca sportiv, nici ca antrenor. Jumătate din acești ani i-a petrecut „dansând” în ring, iar cealaltă „bucățică” din viață, la colțul careului magic, alături de sportivii unui club pe care nu l-a trădat nici o clipă.

Într-o frumoasă zi de toamnă a anului 1973 a păsit pentru prima dată în sală și i-a cerut permisiunea antrenorului Sergiu Stănescu să se antreneze. Pe el nu l-a învățat nimeni „meserie”. A „furat-o” privindu-i pe pugiliștii mai experimentați. A fost un model de ambiție și dăruire în ring. Și avea un croșeu de stânga „devastator”, cu care a făcut multe „victime”. În 1981 devenea primul boxer arădean medaliat - cu bronz - la „naționalele” de seniori, în cadrul categoriei semi-ușoară. Imediat după Revoluție a renunțat la activitatea sportivă, dedicându-se trup și suflet antrenoratului. Actualmente, face un cuplu perfect cu prietenul său de-o viață, Dionisie Szekely. Prin mâna lor au trecut mulți medaliați. Și vor mai trece. Din „tolba cu amintiri” ale maestrului Barna - cum este respectat de sportivii din Aradul Nou - redăm doar două momente. În 1983, la o finală de campionat național desfășurată la București a făcut antrenament la costum și cravată, în baie, sub comanda lui Deneș, pentru a face categoria. Așa a reușit să scape de cele 200 de grame în plus. Într-un alt an, la o „zonă” disputată la Reșița, cu lovitura lui nimicitoare - croșeul de stânga - l-a determinat pe fostul campion Cucu (Steaua) să renunțe la box. Cu o astfel de execuție, l-a trimis preț de câteva minute în lumea viselor. Pe el și pe mulți alți adversari, de-a lungul timpului.

Florian Barna este un nume respectat în familia boxului arădean și românesc. Pentru tot ce a făcut în peste trei decenii de activitate. Astăzi, la ceas aniversar trebuie să-i mulțumim fostului valoros sportiv, actualului harnic și riguros antrenor, dar și omului deosebit care este maestru' Barna.

Daniel Scridon

Baschet feminin

În „sferturi”, B. C. ICIM-Olimpia

■ Nimeni, poate nici cel mai împătimit suporter, nu s-ar fi gândit că B. C. ICIM va ocupa, la sfârșitul sezonului regulat, locul al II-lea. Muncind și iar muncind, luând în serios fiecare partidă, având un antrenor ce, după meciuri, întotdeauna spunea de aspectele mai puțin pozitive în ceea ce privește jocul echipei (un imbold necesar), formația arădeană a încurcat planurile multor grupări. ■ Chiar dacă partida de sâmbătă s-a jucat pentru că se impunea, clasamentul fiind știut cu o săptămână înainte, CET Govora nu s-a dat deoparte. Iar dacă va continua munca și în sezonul următor, Alexandru Moise poate face o echipă din CET Govora, cel puțin așa a arătat sâmbătă, când și-a apostrofat jucătoarele de câte ori a fost nevoie, inclusiv pe vedeta ei, Coca Nițulescu, ce alți antrenori nu o făceau. ■ În faza sferturilor de finală se vor duela: **Livas - Someșul Dej, B. C. ICIM - Olimpia, „U” Cluj - Rapid, Sportul - CET Govora.** Se va juca după sistemul 2 victorii din 3 meciuri. ■ Iar în semifinale, deși mai este până acolo, după toate probabilitățile vicecampioana din Cluj va trece de Rapid, vom asista la o confruntare B. C. ICIM - „U” Cluj. Avantaj B. C. ICIM prin prisma faptului că, partida decisivă (și probabil că va fi) va avea loc la „Polivalenta” noastră. Ce mult înseamnă acest loc secund! Și ce greu a fost drumul spre el.

Adela Ciolocoi

Baschet masculin

Echipa a învins individualitățile

◆ Atmosferă de sărbătoare, sâmbătă, la „Polivalenta” arădeană. Nu a existat persoană care să nu trăiască meciul, să nu se agite, pentru ca, după cele patruzeci de minute de joc, să își felicite favoriții, să îi îmbrățișeze, să se bucure alături de ei, succesul fiind, fără doar și poate, unul de mare amploare. Și nici nu putea fi altfel atâta vreme cât confruntarea a fost echilibrată, victoria fiind o chestie de secunde. Ea a purtat semnătura lui Goran Zarici, conducătorul de joc dovedind, încă o dată, că West Petromul are mare nevoie de un cap limpede. ◆ Cu aplauze au fost primiți cei ce au îmbrăcat odată tricoul „petrolist”: Szijarto, Apostol, Alexe și Vereș. A absentat Cătălin Burlacu, care și-a ispășit etapa de suspendare, după incidentele petrecute la meciul Asesoftului cu Rompetrol. Și directorul tehnic al prahovenilor, Dragan Petricevici, a lipsit de la întâlnirea cu publicul arădean. Reținut de probleme personale, varianta oficială, însă nu l-am fi văzut pe Petricevici luând loc pur și simplu pe bancă, fără a da indicații. ◆ În regres evoluția lui Levente Szijarto, dar și a lui Rareș Apostol, că fostul căpitan, Vereș, a fost inexistent. E adevărat, partea materială contează, dar să ai 21 de ani, precum are Szijarto, și să fi a zecea șpiță de la căruță, cum se spune...Mult mai important ar fi, opinăm noi, să aibă meciuri în picioare, or la Asesoft sunt alții care trebuie să evolueze. Gen Alexe, Arnautovici și Helcioiu, niște figuri pline de sine, de nu le ajungi la vârful nasului, ce consideră că ei le știu pe toate. Jos pălăria pentru jocul lor, dar de caracter nu avem ce discuta. Puține au fost momentele când nu au existat certuri, nervi, injurii îndreptate spre ceilalți coechipieri. Helcioiu ce a mai încercat să îi liniștească. Pe când, West Petromul și-a văzut de treabă, formând o echipă. Tot atât de real, și trist în același timp e faptul că, sunt cinci jucători de bază, care duc greul, iar un lot e format din 12 jucători. La meciuri de o asemenea anvergură, să joci 40 de minute fără pauză, în afară de time-out-urile cerute de antrenori, nu e ușor.

Adela Ciolocoi

Cea de-a doua victorie pentru Astra

❒ Poloiștii arădeni au disputat, ieri, primul meci din „dubla” restantă cu CSM Cluj. ❒ În tur, în orașul de pe Someș, sportivii antrenați de Cristi Cosma au bifat primul și singurul succes din actuala stagiune a Superligii. Cel de-al doilea a fost realizat tot împotriva CSM-ului, dar, la capătul unui meci ce la fel de bine se putea încheia cu o remiză. A fost **8-7** pentru gazde (2-2, 1-1, 2-3, 3-1), pentru Astra reușind să înscrie Samuilă 1, Ivan 2, Holenciuc 2, Ionescu 3. De partea cealaltă, și-au trecut numele pe lista marcatorilor: Porfelisie 2, Vinaze 2, Secuiești 1, Maziliu 1, Alexandrescu 1. ❒ Ambele combatante au greșit de multe ori copilărește și au ratat în situații clare de gol. De la Astra, au trecut pe lângă aceste ocazii Samoilă, Cotrău sau Perian, spre necazul celor din tribună. ❒ Meciul a fost echilibrat, echipele aflându-se pe rând la conducere. Golul triumfului i-a aparținut lui Ionescu, cu 12 secunde înainte de final, faza stârnind proteste în rândul băncii oaspete. ❒ **Astăzi, cele două formații se întâlnesc din nou, de la ora 10, la bazinul „Delfinul”.**

A. C.

Campionatul Județean „Onoare”

Glogovăț '99-Mureșana Mândruloc 3-4 (2-3)

Au marcat: Bozgan min. 12, Sarvici min. 44 și Radu min. 89, respectiv Bordea min. 15, min. 31, min. 90 și Toda min. 17.

Glogovăț: Filip-Beserman (min. 57 Matei), Burlacu, Bozgan, Stana, Dota (min. 67 Bozga), Pop, Jurj (min. 62 Radu), Sarvici, Chiș, Sima. Antrenor: Petre Arhilie.

Mândruloc: Sim-Bold, Suciu, Păcurar, Trif, Stavilă (min. 88 Huzur), Covaci, Bordea, Nistor (min. 71 Rus), Toda, Vidican. **Antrenor:** Laurențiu Gherga.

Au arbitrat satisfăcător: Răzvan Cadar la centru, asistat de Mile Vidac și Adrian Păducel. **Observator A. J. F.:** Cornel Zăhoi

Cartonaș roșu: Suciu min. 74

Chiar dacă se află pe loc retrogradabil, echipa finanțată de frații Doru și Petre Suciu a fost la un pas de a furniza surpriza etapei, primind golul patru în al doilea minut de prelungiri.

Cu o conducere inimoasă și cu un antrenor ambițios, Petre Arhilie, echipa din Glogovăț nu poate rămâne mult timp în subsolul clasamentului.

Sorin Cazan

Seria A

Rezultatele etapei a 17-a: Forest Sânpetru German - Voința Zimandul Nou 0-0; Progresul Pecica - Mureșul Ușusău 4-0; Inter Arad - Voința Munar 2-2; Podgoria Ghioroc - CNM Livada 0-0; Glogovăț' 99 - Mureșana Mândruloc 3-4; Inter Zimand Cuz - Victoria Felnac 4-1; Stăruința Dorobanți - Victoria Zăbrani 5-1; Unirea Șeitin - Petrom Nădab 3-0 (f.j.).

Clasament

1. Pecica	17	10	5	2	36-16 35
2. Mândruloc	17	9	7	1	39-18 34
3. Livada	17	9	7	1	35-18 34
4. Șeitin	17	8	6	3	45-26 30
5. Zimand Cuz	17	9	1	7	43-27 28
6. Dorobanți	17	7	6	4	54-32 27
7. Zimandul Nou	17	7	5	5	36-23 26
8. Zăbrani	17	7	3	7	28-34 24
9. Sp. German	17	6	5	6	23-26 23
10. Ghioroc	17	6	3	8	35-39 21
11. Munar	17	5	5	7	32-33 20
12. Inter	17	4	7	6	42-42 19
13. Felnac	17	6	1	10	40-59 19
15. Glogovăț	17	4	1	12	21-54 13
16. P. Nădab	17	2	2	13	29-70 8

● Petrom Nădab s-a retras din campionat

Etapa viitoare (3-4 aprilie 2004): Livada - Sp. German, Felnac - Pecica, Șeitin - Inter, Zăbrani - Glogovăț, Mândruloc - Zimand Cuz, Ususău - Ghioroc, Zimandul Nou - Munar. Dorobanți stă.

Viitorul Șepreuș - Internațional Galșa 2-1 (0-0)

Au marcat: Lung min. 64 („euro-gol” de la 30 m, la „vinclu”) și Jurcoi min. 69 (cu capul, splendid, după o centrare din alergare a lui Mako), respectiv Mateș II min. 58 (șut imparabil din 10 m).

Formații - Șepreuș: David - Filip I, Pârv, Petraș, Vidican, Filip II, Ardelean, Lung, Caia, Mako, Jurcuț. **Au mai jucat:** Suciu, Scrob și Cicio. **Antrenori:** Mihai Petraș și Andraș Mako. **Galșa:** Gherheș - Mateș I, Popan, V. Popa, Suciu, Faur, Mărcuș, Lăzărescu, Zgărdău, Novac, Mateș II. **A mai evoluat:** P. Popa. **Antrenor:** Romică Bârsan.

A arbitrat foarte bine: Nicolae Iacob - centru; ajutat bine de Florian Heteș și Paul Barta - asistenți. **Obs. A.J.F.:** Nicolae Belle.

● Meci bun, peste media campionatului județean, cu trei goluri frumoase și cinci mingi trimise în bară. ● Campionul ratărilor a fost Mărcuș, jucătorul echipei vizitatoare, în rândul căreia evoluează mulți fotbaliști de la divizionara C, Șiriana Șiria. ● „Cine n-are bătrâni să-i cumpere”, sau... să ajungă la Șepreuș, pentru a-i vedea la lucru pe antrenorii-jucători Mihai Petraș și Andraș Mako, două exemple de dăruire pentru mai tinerii coechipieri. ● Interesant este că în ultimii trei ani, Viitorul Șepreuș a disputat tot atâtea finale ale campionatului județean de juniori, ultimele două câștigându-le. Din rândul campionilor de anul trecut, șase juniori (Stana, Cr. Pintean, Filip, Marta, Vidican și S. Mako) fac parte din lotul echipei mari. ● Principalul sponsor al „Viitorului” este Mihai Petraș, considerat de jucători un „Locic al UTA-ei”, la scară redusă. ● Și datorită lobby-ului făcut de consilierul local Ioan Pintean, au fost alocați 30 de milioane lei din bugetul comunei, pentru reparații la baza sportivă. ● Obiectivul echipei din Șepreuș este clasarea pe podiumul seriei. „Viitorul” ar putea trage la promovarea în Divizia D, doar dacă factorii locali de decizie s-ar implica mai mult în viața echipei, iar fii comunei - oriunde ar fi și și-ar desfășura activitatea - n-ar uita că sunt șepreușeni și au datoria morală de a sprijini mișcarea sportivă. ● Mai ales că din cei 24 de jucători, doar doi nu sunt localnici. Ceilalți sunt legați sufletește de Șepreuș. Toți joacă din plăcere, prima de victorie constând în sucul și berea oferite după meciuri, cu generozitate, de șefii unor localuri din comună

Daniel Scridon

Seria B

Rezultatele etapei a 17-a: Șoimii Șimand - Armonia Ineu 2-3; Viitorul Șepreuș - Textil Internațional Galșa 2-1; Crișul Alb Buteni - Victoria Lunca Teuz 2-3; Crișul Alb Șicula - Cetate Dezna 6-0; Progresul Nădab - FC Național Sintea Mare 1-5; Viitorul Satu Nou - Crișana Dinamo Sebiș 2-0; Flacăra Țipari - Victoria Seleuș 0-0. Recolta Apateu a stat.

Clasament

1. Sintea Mare	16	12	1	3	47-22 37
2. Țipari	16	10	1	5	36-30 31
3. Galșa	16	9	1	6	55-23 28
4. Șicula	16	9	1	6	41-30 28
5. Satu Nou	15	8	1	6	28-16 25
6. Șepreuș	16	8	1	7	44-38 25
7. Seleuș	16	7	3	6	16-20 24
8. Lunca Teuz	16	7	2	7	35-31 23
9. Buteni	16	4	6	4	34-25 22
10. Sebiș	16	7	1	8	34-32 22
11. A. Ineu	16	6	2	8	29-35 20
12. Apateu	15	5	3	7	19-31 18
13. Nădab	16	5	0	11	28-49 15
14. Șimand	16	4	2	10	27-63 14
15. Dezna	16	4	1	11	26-54 13

Runda următoare (4 aprilie 2004): Sebiș - Nădab, Sintea Mare - Apateu, Dezna - Buteni, Lunca Teuz - Șepreuș, Galșa - Șimand, A. Ineu - Seleuș, Satu Nou - Țipari. Șicula stă.

S.C. TEBA INDUSTRY ARAD DEPARTMENT S.A.

Arad, str. Patria nr. 14
J02/64/1991, CUI R1680061

CONVOCATOR

Administratorul unic al S.C. TEBA INDUSTRY ARAD DEPARTMENT S.A., convoacă Adunarea Generală Ordinară a Acționarilor la data de 15.04.2004, ora 10,00, la sediul societății din Arad, str. Patria nr. 14, pentru toți acționarii înregistrați în Registrul acționarilor Miorița, la sfârșitul zilei de 22.02.2004, cu următoarea

ORDINE DE ZI:
1. Raportul de gestiune al administratorilor asupra activității societății pe anul 2003.
2. Raportul Comisiei de cenzori pentru anul 2003.
3. Aprobarea bilanțului contabil, a contului de profit și pierderi, stabilirea dividendelor și repartizarea profitului.
4. Diverse.

În situația în care nu vor fi îndeplinite condițiile legale pentru ținerea adunării, cea de a doua adunare va avea loc în data de 16.04.2004, ora 10,00 în același loc și cu aceeași ordine de zi.

Materialele informative referitoare la ordinea de zi pot fi consultate la sediul societății, începând cu data de 13.04.2004.

Alte informații se pot obține la telefon 0257/280.343, int. 130.

Administrator

(4376596)

Firmă de distribuție produse cosmetice cu prestigiu internațional
ANGAJEAZĂ

AGENT VÂNZĂRI	GESTIONAR	ȘOFER LIVRARE
Condiții: ● 20-35 ani, experiență, cunoașterea bazei de clienți	Condiții: ● 20-40 ani, ordonat, disponibil la program prelungit	Condiții: ● 20-35 ani, ordonat, experiență în livrare marfă

Se oferă condiții atractive.

Trimiteți C.V. la fax 254.100

(4127514)

S.C. TEBA IAȘI INDUSTRY S.A.

Arad, str. Patria nr. 14
J02/203/2004, CUI R1967493

CONVOCATOR

Consiliul de administrație al S.C. TEBA IAȘI INDUSTRY S.A., convoacă Adunarea Generală Ordinară a Acționarilor la data de 15.04.2004, ora 10,00, la sediul societății din Arad, str. Patria nr. 14, pentru toți acționarii înregistrați în Registrul acționarilor de la B.V.B. sfârșitul zilei de 22.02.2004, cu următoarea

ORDINE DE ZI:
1. Raportul de gestiune al administratorilor asupra activității societății pe anul 2003.
2. Raportul Comisiei de cenzori pentru anul 2003.
3. Aprobarea bilanțului contabil, a contului de profit și pierderi, stabilirea dividendelor și repartizarea profitului.
4. Diverse.

În situația în care nu vor fi îndeplinite condițiile legale pentru ținerea adunării, cea de a doua adunare va avea loc în data de 16.04.2004, ora 10,00 în același loc și cu aceeași ordine de zi.

Materialele informative referitoare la ordinea de zi pot fi consultate la sediul societății, începând cu data de 13.04.2004.

Alte informații se pot obține la telefon 0257/280.343, int. 130.

Președinte C.A.

(4376597)

S.C. Foraj Sonde Zădăreni S.A.

anunță publicul interesat asupra deciziei etapei de încadrare a proiectului: SCOATEREA DIN CIRCUIT AGRICOL a suprafeței menționate nu va avea un impact semnificativ asupra mediului și populației, ca urmare nu este necesară evaluarea de impact.

beneficiar al „scoaterii din circuit agricol a unei suprafețe de 9900 mp, situată în partea sud-estică a perimetrului Pusta Lată" din extravilanul loc. Ghioroc, jud. Arad

Observațiile publicului se primesc zilnic, la secretariatul Agenției de Protecția Mediului, B-dul Dragalina nr. 16, timp de zece zile calendaristice după data publicării prezentului anunț.

(4127513)

In the business of being the best

BE PART OF OUR SUCCESS

ALCOA

Alcoa Fujikura Ltd. (AFL) - www.aflauto.com - is a joint venture between US-based Alcoa, www.alcoa.com, the worldwide market leader in the aluminum industry, and Japanese wire and cable maker Fujikura. AFL's automotive division manufactures wire harnesses used in automotive electrical distribution systems for customers like Ford, Audi and Volkswagen in the Southwestern part of Romania. The company started its Romanian operations in 2002 as greenfield investments. Currently employs more than 2500 people and has significant future growth plans.

Alaturati-va echipei noastre si candidati pentru posturile:

MAISTRU MONTAJ (4 posturi)

Responsabilitati:
- Supravegherea spatiului in care isi desfasoara activitatea, precum si a personalului in conformitate cu regulile si politica companiei;
- Instruirea personalului in vederea folosirii adecvate a echipamentelor si materialelor;
- Responsabilitate pentru productivitate, calitatea produselor, si sistemul de productie.

Cerinte:
- Studii superioare (studii tehnice reprezinta un avantaj);
- Experienta in domeniul industriei constituie un avantaj;
- Experienta in conducerea unui echipe;
- Abilitate in comunicare interumana;
- Cunostinte operare PC;
- Cunoasterea limbii engleze (limba maghiara/germana constituie avantaj).

INGINER PROIECTANT (1 post)

Cerinte:
- Studii superioare in Inginerie;
- Minim 1 an experienta in domeniul ingineriei (experienta in industria auto constituie avantaj);
- Cunostinte operare PC;
- Foarte bune cunostinte de limba engleze;
- Permis de conducere
- Disponibilitate de a calatori.

ELECTRONIST (2 posturi)

Cerinte:
- Studii medii de specialitate (studii superioare constituie avantaj);
- Experienta de lucru in domeniu;
- Cunostinte operare PC;
- Cunoasterea limbii engleze constituie avantaj.

(4376598)

Daca sunteti pregatiti pentru urmatorul pas in cariera dumneavoastra, va rugam sa trimiteti CV-ul impreuna cu scrisoarea de intentie, atat in limba romana cat si in limba engleza, la adresa de mai jos, nu mai tarziu de o saptamana de la aparitia acestui anunt. Mentionati postul pentru care aplicati. Numai candidatii selectati vor fi contactati.

Adresa: DN 79, KM 37,5 NADAB, 315101, ARAD
E-mail: Carmen.Drume@alcoa.com
Fax: 0257/307126

EXPO ARAD INTERNATIONAL

EXPO ARAD INTERNAȚIONAL

O poartă deschisă spre Europa!

Organizează:

Nunți, banchete, petreceri, evenimente de firmă.

Tel. 257-216 520, 0722/212 775

(c.75/2004)

Penitenciarul Arad

Revine la anunțul anterior astfel:

Selecționăm candidați pentru
ȘCOALA MILITARĂ DE ADMINISTRAȚIE PENITENCIARĂ TÂRGU-OCNA

Condiții de înscriere:
- ▲ Să fie numai cetățeni români, cu domiciliul stabil în România;
- ▲ Să fie absolvenți ai liceului cu diplomă de bacalaureat;
- ▲ Să aibă stagiul militar satisfăcut;
- ▲ Să aibă **cel mult vârsta de 25 de ani** împliniți în anul în care se prezintă la examen;
- ▲ Să fie declarați apți medical pentru serviciul permanent în cadrele active,
- ▲ Înălțime minimă: 1,70 m;
- ▲ Să fie declarați apți psihologic pentru a deveni subofițeri;
- ▲ Să fi avut rezultate bune în timpul studiilor (cel puțin media 9 la purtare) și la locul de muncă; să aibă o conduită morală ireproșabilă în școală, familie și societate;
- ▲ Să aibă o dicție bună și să nu prezinte semne particulare evidente;
- ▲ Să nu fi săvârșit infracțiuni pentru care au suferit condamnări sau să se afle în curs de urmărire penală ori de judecată.

Înscrierile se fac până la data de 30.04.2004, între orele 10,00 - 13,00, la sediul unității din Municipiul Arad, Calea 6 Vânători.

Comandantul unității

ANIVERSĂRI

Azi, când împlinești frumoasa vârstă de un anișor, iubitul nostru fiu și nepot

CSIKI FABIAN

părinții și bunicii îți doresc să crești mare și mult noroc în viață.

Cu ocazia împlinirii a 12 primăveri, dragă **CRISTINA TRUȚ,** din MÂSCA, îți urăm **„LA MULȚI ANI!"** și fericire, din partea părinților și a fratelui ADI. (Pâncota, 27)

MATRIMONIALE

CETĂȚEAN AMERICAN, 48 ani, dorește cunoștință pentru căsătorie, urgent, cu persoană până la 38 ani. Telefon 0726.650.488. (6447)

VÂNZĂRI APARTAMENTE O CAMERA

Vând apartament 1 cameră, bucătărie, baie + teren 108 mp, la casă, super occidental, 16.500 Euro, zona Podgoria. Telefon 0723.992.371. (5929)

Ocazie! Vând urgent garsonieră confort I, Miorița, preț 12.000 Euro, negociabil. Telefon 0726.185.977. (6500)

Vând (8.500 Euro) sau închiriez (50 Euro), apartament 1 cameră, 47 mp, Piața Romană. Informații 209373 - public sau Bd. Revoluției 90, ap. 31, curtea a II-a, Aurelia. (6539)

Vând garsonieră confort I, Miorița, 13.000 Euro, negociabil. Telefon 0744.687.177, 255522, Raco. (6566)

Vând apartament 1 cameră, central, 44 mp, 14.300 Euro. Telefon 256353. (6589)

Vând apartament 1 cameră, 56 mp, Alfa. Telefon 0726.681.242. (6623)

VÂNZĂRI APARTAMENTE DOUA CAMERE

Vând apartament central (în casă), 2 camere + dependințe. Telefon 0745.315.895. (6324)

Ocazie! Vând 2 camere, în casă, 43 mp, posibilitate gaz, ultracentral, 14.000 Eu, proprietate. Telefon 213192, 0722.257.409, 0788.253.364. (6351)

Vând apartament 2 camere, Piața UTA, bloc U9, etaj 4/8, preț 31.000 Eu, negociabil. Telefon 0722.175.442. (6384)

Ocazie! Vând 2 camere, central, 22.000 EU. Telefon 270856, 286743. (6511)

Vând 2 camere la mansardă, central, 12.500 EU. Telefon 286743, 270856. (6511)

Vând apartament 2 camere, Vlaicu, 77 mp, amenajat (termopan, parchet, gresie), contorizat, 25.000 EU. Telefon 0722.606.527; 0744.589.950. (6558)

Vând apartament 2 camere, 63 mp, decomandat, parchet laminat, termopan, gresie, faianță, loc garaj, 18.000 EU. Telefon 0722.606.527; 0744.589.950. (6558)

Vând apartament 2 camere, zona BILLA, 84 mp, renovat, modificat, mobilat ultramodern, 30.000 EU. Telefon 255522, 0744.687.177, Raco. (6566)

Vând apartament 2 camere, str. Lacului, 53 mp, semidecomandat, neamenajat, etaj 4/4, contorizat total și garaj, 25.000 Euro, negociabil. Telefon 0740.613.285; 0257-257202. (6582)

Vând apartament 2 camere, casă, central, 15.000 Euro. Telefon 256353. (6589)

Vând apartament 2 camere, Micălaca, modernizat, geamuri termopan, ușă metal, etaj III, contorizat, ceasuri apă, preț 26.000 Euro. Telefon 0742.702.923. (6592)

Vând apartament 2 camere, Vlaicu, bloc A13, faianță, gresie, parchet, geamuri termopan, 19.000 Euro sau schimb cu apartament 3 camere. Telefon 0740.069.930. (6613)

VÂNZĂRI APARTAMENTE TREI CAMERE

Vând apartament 3 camere, 2 băi, 2 balcoane, Alfa, preț 22.000 Euro. Telefon 0788.576.856. (6255)

Vând apartament 3 camere, 2 anexe, baie, grădină, Grădiște (1/2 din casă), 26.000 Euro. Telefon 0722.898.543. (5929)

Vând 3 camere, confort I, Vlaicu, parchet, garaj, S = 102 mp, 24.500 Eu. Telefon 286743, 270856, 0766.231.477. (5643)

Vând apartament 3 camere, 2 băi, 2 balcoane, gresie, faianță, contoare, str. Spitalului, bloc 3, etaj 4, exclus intermediar, preț 31.000 Eu, negociabil. Telefon 230701 sau 0740.072.734. (6454)

Vând 3 camere Intim, bloc nou, clima, 34.000 EU. Telefon 253364, 0722.257.409; 0788.253.364. (6351)

Vând apartament 3 camere, decomandat, 2 balcoane, în asociație, Bușteni, 58.000 Euro. Telefon 0723.308.286; 338544. (6621)

VÂNZĂRI APARTAMENTE PATRU CAMERE

Vând (schimb cu casă) apartament 5 camere, Micălaca, complet decomandat, clima, 2 băi cu vană, 2 garaje, 2 balcoane. Telefon 0740.907.366. (6007)

Vând apartament 4 camere, 2 băi, Alfa, preț informativ 28.000 Eu. Telefon 0722.731.415, 0722.597.542. (6337)

Vând urgent apartament 4 camere, decomandate, et. I, neamenajat, 154 mp, localitatea Vladimirescu, 11.900 Eu. Telefon 0744.542.931, 279718. (6444)

De vânzare apartament 4 camere. Telefon 338594. (5105)

Vând apartament 4 camere decomandat, etaj 4/4 Vlaicu, 22.000 EU. Telefon 255522, 0744.687.177 Raco. (6566)

VÂNZĂRI CASE

Vând casă (sălaș) pe șoseaua Pecica, teren 7.915 mp, bun pentru privatizare. Telefon 216517. (3428)

Vând casă + 1.000 mp teren, pe centura din Gai. Telefon 0744.785.497. (4864)

Vând jumătate vilă, 3 camere, hol, bucătărie, baie, pivniță, 168 mp, curte și grădină, central, Legea 112, preț negociabil. Telefon 0257 - 262508; 0257 - 279655, mobil 0722.856.180; 0744.961.700. (6140)

Vând casă la Sânleani, 35.000 Euro, negociabil. Telefon 381823. (6309)

Vând 2 camere + teren în ȘEITIN, 3.800 Euro. Telefon 0726.628.664. (5929)

Vând CASĂ cu GRĂDINĂ, ultracentral, în STAȚIUNEA MONEASA. Informații telefon 0742.583.794. (Sebiș. 44)

Vând casă în localitatea Șofronea. Telefon 229348, 0744.964.850. (6382)

Vând casă 2 camere, singur în curte, str. Ep. Roman Ciorogariu nr. 92-94. Telefon 253363. (6392)

Vând casă de vacanță în Dealul Viilor, Ineu, cu teren 3.200 mp. Telefon 250250, 0766.250.252. (6402)

Vând casă 3 camere, pe gaz, pivniță, garaj, cotarcă, anexe, apă cu hidrofor + grădină 925 mp, localitatea Zădăreni nr. 345. Telefon 413081. (6411)

Vând casă cu grădină în localitatea Șiria și vin roșu Merlot. Informații telefon 531102, seara. (6461)

Vând (variante) în Lipova, imobil parter + etaj nefinisat, pretabil depozit, pensiune, restaurant, etc, acces TIR, teren 1.920 mp. Telefon 0744.813.406. (UTA, 245)

Vând apartament la casă, ultracentral, Legea 112. Telefon 338594. (5105)

Vând casă tip vilă, central. Telefon 338594. (5105)

Vând casă în Curtici, central, gaz, apă curentă, încălzire proprie. Telefon 464236 - seara; 0721.687.936. (5398)

Vând casă 4 camere C. Brâncuși, accept schimb + diferență, 37.000 EU. Telefon 0722.349.504. (6482)

Vând casă 4 camere, central, singur în curte, Caragiale, sau schimb cu apartament + diferență, 79.000 EU. Telefon 0722.349.504. (6482)

Vând casă Grădiște, f.s. 32 m, suprafață teren 830 mp. Telefon 253209. (6497)

Vând casă 3 camere, bucătărie, coridor mare, cămară, front stradal 45 m, fântână în curte, posibilități apă, gaz, în Șeitin, str. 16 Februarie, nr. 48, preț 250.000.000 lei, negociabil. Telefon 0722.348.688. (6525)

Vând casă mare în comuna Vladimirescu. Telefon 515281. (6532)

Vând casă mare, Târnova, nr. 25. Telefon 251800, seara, Corlan. (6575)

Vând vilă cu etaj, 2 apartamente, apă, gaz, canalizare, ultracentral, Chișineu Criș, ideal hotel, 200 mp teren liber, posibilități construcții magazin, depozit, sub prețul pieței. Telefon 0723.477.742. (Ag. Criș, 152)

Vând casă cărămidă, ST = 900 mp, amenajată super, 120.000 Euro. Telefon 256353. (6589)

Vând/ schimb casă în Mailat, cu apartament sau garsonieră plus diferență. Telefon 0744.607.258. (6613)

Vând casă modestă, 740 mp, 11.500 Euro, str. Livezilor nr. 11. (6618)

VÂNZĂRI SPAȚII

Vând HALĂ 380 mp + teren aferent 500 mp, betonat. Telefon 0724.219.351. (6098)

Vând SPAȚIU AMENAJAT, str. Lacului. Telefon 0722.810.067; 232696. (6378)

Vând SPAȚIU COMERCIAL 58 mp. Telefon 0745.534.981. (6546)

Vând SPAȚIU COMERCIAL ultracentral Chișineu Criș. Telefon 350202, 0745.401.218. (Ag. Criș, 154)

VÂNZĂRI TERENURI

Vând 8.000 mp intravilan, toate utilitățile (ideal construcție hală). Telefon 0740.907.366. (6007)

Vând teren, 4.890 mp (fostă vie), în zonă de agrement, Valea Crucii - Păuliș. Telefon 0745.315.895. (6324)

Vând teren intravilan, la șoseaua de centură. Telefon 229348, 0744.964.850. (6382)

Vând teren zona Gădiște-Sere. Telefon 0744.603.850, 285249. (6437)

Vând teren cu fundație casă, în comuna Șimand. Telefon 338594. (5105)

Vând teren intravilan Arad, 1.250 mp. Telefon 227001. (6163)

Vând teren centură, 35.000 mp, intravilan, 6 EU/mp. Telefon 253364, 0722.257.409; 0788.253.364. (6351)

Vând teren intravilan, 403 mp, Pâncota, central. Telefon 279486. (6475)

Vând vie în colnă, Dealul Viilor, Ineu, rândul 1. Telefon 512042, seara. (Ag. Ineu, 118)

Vând teren arabil 2,25 ha, în comuna Zimandul Nou. Telefon 243526. (6528)

Vând grădină, Turnu, 600 mp, în centru, drum principal, cu fântână forată, ideal pentru construcții, privatizare, 5 minute de vamă. Informații telefon 257053. (6590)

Vând teren intravilan 1.000 mp, utilități, Subcetate, 50.000 EU. Telefon 0744.589.950. (6558)

Vând teren intravilan, 1.064 mp, FS 30 m, zona Cocorilor, 1.200 mp, FS 25 m, centru Gai sau schimb cu casă teren 500 mp plus diferență. Telefon 251885; 0722.253.236, 0742.348.685. (6577)

Vând loc de casă, 1.000 mp, Aradul Nou. Telefon 256353. (6589)

VÂNZĂRI AUTO

Vindem Dacia 1310 an fabricație 1996, stare bună, 83.000 km, culoare metalizată gri-petrol, vizibilă la sediul redacției „Adevărul" (B-dul Revoluției nr. 81). Informații la tel. 281.802.

Vând (prin dezmembrare) AUDI 80 (butoiaș). Telefon 0745.410.601.

Vând BMW 520i, an 1997, full extra, înmatriculat, preț 10.000 Eu. Telefon 0788.606.564. (6086)

Vând Peugeot 406, 2000 benzină, an 1996, înmatriculat, airbag-uri, climatronic, jenți aluminiu, preț 6.600 Eu. Telefon 0744.606.564. (6086)

Vând combină C14, stare de funcționare. Telefon 326125. (Ag. Ineu, 101)

Vând Cielo, 1998, toate îmbunătățirile. Telefon 276466 sau 0788.397.414. (6270)

Vând Nissan Terrano II, an 1995, clima, alarmă, 5 uși, 2,5 TD, 10.000 Eu; Grand Cherokee, an 1996, avariat, 7.000 Eu. Telefon 0724.249.849. (6096)

Vând Opel Rekord 2.3 D, 1978, 1.200 Euro, negociabil. Telefon 286069; 0744.767.315. (5978)

Vând buldozer S1500 și autoturism Subaru 500 Eu. Telefon 0745.438.133. (6030)

Vând autoutilitară Daewoo Damas, an 1997, stare impecabilă, preț 3.800 Eu, negociabil. Telefon 0744.901.226. (6385)

Vând Ford Sierra 1,6 Diesel, an fabricație 1988, 3.300 Eu, negociabil. Telefon 0744.427.876. (6389)

Vând Dacia, an 1994, perfectă, 1.550 Eu, negociabil; Dacia 1990, 5 trepte, 1.050 Eu, negociabil. Telefon 0257-277321, 0741.143.876. (6396)

Vând BMW 524 TD, 1986, 8% consum, stare bună, preț 3.200 Eu. Telefon 0257-283509, 0722.677.104. (6433)

Vând Dacia 1310, motor Renault, 5 viteze, 550 Eu; Dacia Break, an 1990, 1.000 Eu. Telefon 0742.902.683. (6440)

Vând Ford Tranzit 2,5 motorină și Damas. Telefon 0723.245.675. (6460)

Vând tractor DTC, 110 CP, cu plug, U650, cu plug, remorcă și pac. Telefon 326115. (Ineu, 117)

Vând remorcă 7 tone, stare foarte bună. Telefon 0744.127.307. (5566)

Vând autobasculantă Raba 8,5 tone, stare perfectă de funcționare. Telefon 0745.245.310; 0257-371409. (Ag. Pâncota, 20)

Vând Dacia camionetă, 5 locuri, an 1998, stare foarte bună, 102.000.000 lei, negociabil. Telefon 0745.674.736. (6619)

Vând caroserie Fiat Ducato 8+1 și motor Fiat (Lancia) 1,9 TDI. Telefon 0721.328.791. (6419)

Vând Ford Transit 2.0 TDI, an fabricație 2001, 8+1 locuri, Diesel, recent înmatriculat, primul proprietar, preț 12.200 EU. Informații telefon 287043, 0724.297.220. (6472)

Vând Dacia Papuc, 5 locuri, 1307, carosată fibră 4x4, injecție, an fabricație mai 2002. Informații telefon 0257/242111 - seara, 0766.530.551. (Ag. UTA, 283)

Vând Oltcit, stare foarte bună, 350 EU. Telefon 0744.834.010. (6491)

Vând Nova GTI + gaz, an 1999, perfectă, preț 2.550 Euro. Telefon 0745.489.918. (6619)

Vând Mercedes 124, an fabricație 1992, stare impecabilă. Telefon 0744.788.104 sau 0257 - 232862. (6476)

Vând Dacia 1410 TLX, an 1995, stare bună, preț 1.250 Euro, negociabil. Telefon 0788.318.706. (6477)

Vând Dacia 1410 TLX, an 1995, stare foarte bună, preț 1.500 Euro, negociabil. Telefon 0788.318.706. (6477)

Vând motor Ford 2.0 benzină, complet (electromotor, alternator, cutie viteză), 200 EU. Telefon 0722.891.145. (6519)

Vând Saviem basculă spate, cauciucuri noi. Informații telefon 373506 Șimand. (Ag. Sântana, 16)

Vând Dacia Papuc, 2 locuri, acoperit fibră, an 2000, stare super, 2.850 Euro. Telefon 0745.089.806. (6619)

Vând Dacia 1310, an 1998, preț negociabil, 2.150 EU. Telefon 0257 - 368763, 0721.645.777. (6522)

Vând tractor U 650, stare foarte bună și plug nou, localitatea Apateu, nr. 356, Valcan Vasile. Telefon 271254. (6533)

Vând Dacii Breck, an 1994, 1997, 1.250 EU, 1.750 EU. Telefon 235918. (6534)

Vând tractor 650, stare foarte bună, pornire cheie, 110.000.000 lei, negociabil. Telefon 0740.759.073. (6536)

Vând Audi 80 Diesel, an 1982, multe dotări. Telefon 0744.129.792. (6538)

Vând VW Jetta II Diesel, an 1987. Telefon 0257 - 347995, 0745.320.308. (6540)

Vând camionetă Volkswagen LT cu duble roți spate. Telefon 0257 - 322175, 0745.971.817. (6572)

Vând Dacia 1310, 1985, 500 EU. Telefon 0744.632.520. (Ag. Criș, 153)

Vând 2 Mercedesuri Cobra pentru piese schimb. Telefon 350202; 0745.401.218. (Ag. Criș, 155)

Ocazie! Vând Dacia Papuc injecție, 5 locuri, an 2002, tracțiune 4x4, 20.300 km reali, 4.500 Euro, ușor negociabil. Telefon 0257-327184. (Ag. Criș, 156)

Vând Dacia 1310L, gri metalizat, an fabricație 2003. Telefon 370152. (6595)

Vând ARO 320 camionetă, motor Brașov. Telefon 372204, după 19. (6594)

Vând Dacia Break, anul 1990, preț 1.050 Euro, negociabil. Telefon 0257/229662; 0744.439.474. (UTA, 288)

Vând Ford Mondeo, motor 1.616 V, benzină, an fabricație 1994, argintiu metalizat, dublu airbag, SRS, închidere centralizată, ABS, servo direcție asistată, jante aluminiu, faruri, reglaj electric, unic proprietar, preț 5.300 Euro, negociabil. Telefon 0721.097.621. (Lipova, 92)

Vând Dacia Berlină, an 1999, gri, 2.350 Euro, negociabil. Telefon 0745.751.492. (6621)

Vând camion Iveco E14, 7 tone, an fabricație 1996, adus în țară 1999, 350.000 km. Dotări: aerotermă (Siroco), în garanție; dormitor montat; alte îmbunătățiri; se poate transporta și confecții; preț negociabil 14.500 Euro. Telefon 0741.051.658. (6627)

Vând Opel Astra, limuzină, benzină, 2003, înmatriculat și un Renault Kango Diesel, 2001. Telefon 0744.552.140. (6632)

Vând cap de tractor MAN și semiremorcă, înmatriculat recent, an fabricație 1994. Telefon 0744.552.140. (6632)

(Continuare în pagina 14) ◄

S.C. LAZAR AGRO-SERVICE S.R.L.

Angajează

ECONOMIST

Condiții:
- studii superioare de specialitate
- vechime în muncă 5 ani
- operare PC

OPERATOR CALCULATOR

Condiții:
- studii de specialitate
- cunoștințe de contabilitate
- vechime în muncă 5 ani

Cererile se depun la sediul societății, Calea 6 Vânători nr. 1-3, telefon 253.551.

(4127515)

(Urmare din pagina 13)

VÂNZĂRI ELECTRO

Vindem CASE de MARCAT, CÂNTARE ELECTRONICE, CONSUMABILE, pe strada I. L. CARAGIALE nr. 22. Telefon 272727; 282829. (3717)

Vindem CASE MARCAT FISCALE, CONSUMABILE, CÂNTARE ELECTRONICE, str. Vicenţiu Babeş, nr. 22 A. Telefon 211211, 281188. (2044)

NOU! Fără DOBÂNDĂ, fără GIRANŢI, fără AVANS, VÂNZĂRI în RATE: ELECTROCASNICE second hand, ANVELOPE şi MOBILĂ la COMANDĂ. Telefon: ARAD - 259339, 0744.706.321; LIPOVA - 563027; 0744.796.542. (5820)

Vând TV COLOR, MAŞINĂ AUTOMATĂ DE SPĂLAT, foarte ieftin şi garanţie. Telefon 275277. (4864)

Vând CONGELATOR, COMBINĂ FRIGORIFICĂ şi FRIGIDER, foarte ieftin şi garanţie. Telefon 275277. (4864)

Vând la PREŢURI FOARTE MICI şi NEGOCIABILE: MAŞINI de SPĂLAT AUTOMATE, TV COLOR, COMBINE FRIGORIFICE, CONGELATOARE, FRIGIDERE, LĂZI. Calea Radnei 225. Telefon 259339; 0744.706.321. (5820)

Vând diverse tipuri de TELEVIZOARE COLOR, garanţie, preţ 1.900.000. Str. Bogdan Voievod nr. 20. Telefon 349908; 0766.776.369. (6205)

Vând telefoane Nokia 3310, 3410; Alcatel 512, 311. Telefon 0740.801.027. (6266)

Vând 2 aparate cafea Saeco. Telefon 0721.411.305. (6367)

Vând GSM Siemens C60, color, Polifonic, foto nou, 140 Eu. Telefon 0740.135.555. (6410)

Vând diverse tipuri de TELEVIZOARE COLOR, garanţie, preţ 1.900.000, str. Bogdan Voievod, nr. 20. Telefon 349908; 0866.776.369. (5098)

Vând DVD şi sistem souraund noi Germania. Telefon 0721.266.911. (6554)

Vând televizor Philips mare, model nou, 100 Euro. Telefon 258845. (6588)

VÂNZĂRI DIVERSE

Vând PLASĂ GARD ZINCATĂ; CUIE; RABITZ; toată gama de SÂRME, BURLANE şi CETĂRNE; ELECTROZI; SCOABE; TABLĂ, etc. Str. Vrabiei, nr. 4. Telefon 289997, 0744.289.997, 0721.474.980. (5293)

Vând 2 vaci negre, una gestantă şi una cu viţel. Localitatea Cicir, telefon 216300. (6518)

Vând POMI FRUCTIFERI, ORNAMENTALI, MAGNOLII, TRANDAFIRI, DOROBANŢI - KISS. Telefon 0745.839.884. (4277)

Vând POMI FRUCTIFERI, trandafiri, tuia, arbori ornamentali, localitatea DOROBANŢI, Sarusi Iosif. Telefon 535058; 0744.635.011; 0744.301.119. (Ag. UTA, 250)

Vând maşină de sfărmat porumb, acţionată la priză tractor, alimentarea se face cu bandă proprie având şi selector. Telefon 0744.953.240. (Sântana, 12)

Vând COLŢARE, CANAPELE, FOTOLII. Telefon 286069. (5978)

Vând garaj, str. Banu Mărăcine, 3.400 Euro, negociabil. Telefon 0744.784.910. (6376)

Vând garaj autorizat, Podgoria (I. Neculce), 1.350 Eu. Telefon 0745.925.658, 233390. (6030)

Vând, avantajos, MOBILĂ TINERET, Italia, cu pat extensibil şi 2 BIROURI. Telefon 259650 sau 0744.788.309. (6317)

Vând vacă cu viţel, foarte bună. Telefon 382326. (6391)

Vând 150 oi cu miei şi o iapă cu mânză de 2 ani. Camna, comuna Şilindia, telefon 372683. (6443)

Vând răsaduri roşii şi ardei. Telefon 0257-276969. (6462)

Vând FLOAREA SOARELUI, PORUMB, COMBINE C14 în stare perfectă. Telefon 0744.982.102. (6470)

Vând maşină de cusut Singer, seria F; aragaz + butelie, frigider Fram. Telefon 232355. (5899)

Vând ROCHIE MIREASĂ USA, foarte frumoasă. Telefon 464763. (5842)

Vând HRANĂ USCATĂ CÂINI, FURAJE GRANULATE, import UNGARIA, tâmplărie PVC, rulouri, jaluzele. Telefon 253589. (c. 544)

Vând BOLŢARI TERMOIZOLANŢI, vibropresaţi 300x250x200, 11.500 lei; mc 770.000. Telefon 0257/ 281491; 0722.381.750. (5605)

Vând apartament 3 camere Şaguna 97, vitrină frigorifică, presă zahăr cubic, foarte ieftine. Telefon 0741.015.972; 218763. (5982)

Vând camere supraveghere color, transmisie radio, foarte micute. Telefon 0740.848.239. (5737)

Vând familie STRUŢI, ouătoare. Telefon 380071; 0722.417.397. (6379)

Vând armă carabină IJ cu lunetă, stare excepţională calibru 30-06. Telefon 0745.004.836, după ora 18. (Ag. Pâncota, 22)

Vând prepeliţe şi fazani, preţ negociabil. Telefon 329114, Seleuş. (Ag. Pâncota, 21)

Vând cuvă inox 500 litri cu cărucior pentru malaxor pâine. Telefon 0721.328.791. (6419)

Vând porumb boabe. Telefon 0745.180.201. (6480)

Vând automat pentru iluminat casa scării, electronic, calitate germană. Telefon 284645. (6484)

Vând o iapă de 5 ani gestantă şi un cal de 7 ani, sat Vânători, nr. 575, jud. Arad. Telefon 0726.628.143. (6478)

Vând mobilă combinată, 500 EU. Telefon 0744.477.133. (6476)

Vând fân calitate bună, Almaş. Telefon 313580. (Ag. Gurahonţ, 1288132)

Vând Singer mare. Telefon 358258, seara. (6531)

Vând covoare persane şi diferite mobile stil. Telefon 251496. (6551)

Vând vinete pentru solar, Macea. Telefon 536416. (6553)

Vând PUI DE CARNE aproximativ 500 gr. Telefon 368229 - orele 17-22; 0740.096.111; 0788.346.315. (6555)

Vând maşină cusut Singer seria F. Telefon 455221. (6560)

Vând banzic pentru debitat buşteni cu maşină ascuţit. Telefon 0257-322175, 0745.971.817. (6572)

Vând radio VEF Monica portabil şi la priză. Telefon 251885. (6577)

Vând plapumă pene gâscă, plapumă lână, perinite noi. Telefon 251885. (6577)

Vând ţuică naturală de prune 52 grade de Podgorie. Telefon 251885. (6577)

Vând filme pe DVD-uri, noi, preţ 150.000/bucată (muzică-filme). Telefon 0742.273.630. (6598)

Vând garaj autorizat, zona 300. Telefon 0744.630.910. (6588)

Vând presă hidraulică pentru fabricat plăci mozaic (beton), colorate, 20/20 cm, cu diferite matriţe. Telefon 257053. (6590)

Vând două geamuri bune şi frigider Zanussi, foarte bun. Telefon 241034. (UTA, 286)

Vând pat fotoliu nou, din magazin, cumpărat recent. Telefon 246066, ora 17. (UTA, 289)

Vând maşină cusut Szinger mare, maşină de spălat cu storcător şi aspirator. Telefon 240371. (UTA, 293)

Vând 26 de capre cu iezi. Informaţii telefon 0740.782.514. (Lipova, 93)

CUMPĂRĂRI TERENURI, IMOBILIARE

Cumpăr (preiau) căsuţă pe Strandul Neptun. Telefon 0257-289391. (UTA, 264)

Cumpăr teren intravilan, suprafaţa 800-1.500 mp, în localităţile: Vladimirescu, Mândruloc, Cicir, Sâmbăteni, Ghioroc. Telefon 0257-283509, 0722.677.104. (6433)

Cumpăr apartament 1 cameră sau garsonieră confort I, ofer 7.000-9.000 Eu. Telefon 0721.089.828. (6456)

Cumpăr terenuri extravilane în Arad şi ţară. Telefon 0723.252.374; 0257/230869. (3685)

Cumpăr apartament 2 camere, zona 300, Polivalentă, Podgoria, cu păstrarea uzufructului viager asupra apartamentului, ofer 8.000 Eu. Telefon 0724.856.322. (6108)

Cumpăr apartament 2 camere, ultracentral, etaj I. Telefon 213146, 270827. (Ag. UTA, 285)

Cumpăr apartament 2 camere, zona 300, Maiakovski, etaj I-III. Telefon 0744.589.950. (6558)

Cumpăr teren 500-1.000 mp, FS 14 m minim. Telefon 0744.687.177. (6566)

Cumpăr apartament 2 camere, Podgoria, ofer 19.000 Euro. Telefon 0723.308.286. (6621)

Cumpăr garsonieră, confort I, Micălaca, cu credit ipotecar. Telefon 0723.308.286; 338544. (6621)

CUMPĂRĂRI AUTO

Cumpăr U651 sau U650, stare perfectă. Telefon 0744.435.931. (6325)

Cumpăr motor 1.9D sau TD pentru Volkswagen Transporter - 4, an 1993. Telefon 0745.073.094; 0257/327073. (6628)

CUMPĂRĂRI DIVERSE

Cumpărăm pene şi coarne de cerb. Telefon 210480. (6155)

CUMPĂR PORCI 29.000/ 30.000 lei/ kg, cu plata pe loc şi VITE. Telefon 0788.323.255. (6406)

Cumpăr mobilă veche, din lemn curbat, ceasuri mână şi de perete, obiecte vechi, porţelanuri. Telefon 0744.203.945. (5964)

Cumpăr butelie aragaz, ofer 400.000 lei; cuptor aragaz. Telefon 0726.487.402; 270794. (6381)

Cumpăr lemn scândură, ţiglă din demolări. Telefon 234216, 0740.696.157. (6563)

Cumpăr obiecte vechi, deplasare la domiciliu. Telefon 0721.845.547. (6569)

LOCURI DE MUNCĂ

„PROFIL SISTEM" SRL angajează ŞEF de ECHIPĂ - ZIDARI. Salarizare în acord. Telefon 0744.231.285. (6117)

GALABET angajează OSPĂTARE. CONDIŢII: dinamice, aspect fizic plăcut, salar atractiv. Informaţii telefon 280607, după ora 12. (6606)

SC PAN PRO angajează BRUTARI PATISERI. Telefon 289162. (Ag. UTA. 249)

SOCIETATE COMERCIALĂ, sediul în VINGA, angajează STRUNGARI, FREZORI. Telefon 206197. (5915)

FABRICĂ ÎNCĂLŢĂMINTE, angajează MAŞINISTE, MANUALI, ŞTANŢATORI, cu experienţă. Telefon 0723.560.204 sau 259674. (5187)

SC L'INTIMO DI CAMILLA SRL angajează CONFECŢIONERE LENJERIE INTIMĂ femei şi PERSOANĂ LA BANZIC. Telefon 289244, 289727. (6050)

AD TEHNIC caută PERSOANĂ TÂNĂRĂ, dinamică, cu iniţiativă, pentru post de RESPONSABIL COMERCIAL VÂNZĂRI MOBILĂ. C.V. la O.P. 9 C.P. 111 sau telefon 0257-276808. (6120)

Angajăm BARMANI, OSPĂTARI, AJUTORI BUCĂTARI. Relaţii Telefon 280696. (6405)

FIRMĂ DISTRIBUŢIE produse alimentare angajează în vederea extinderii, AGENŢI ŞOFERI, FACTURISTĂ cu experienţă. CV la fax 287482. (6418)

Angajez VÂNZĂTOARE PATISERIE, gheretă M. Viteazul. Telefon 0744.787.549. (6459)

Angajăm OSPĂTARI, BUCĂTARI şi AJUTOR de BUCĂTARI. Telefon 0744.558.994. (5671)

Angajăm VÂNZĂTOARE magazin alimentar. Telefon 214298 după ora 10. (5673)

Angajăm CONFECŢIONERE, cu experienţă; C.T.C.-istă. Poarta II ARIS, telefon 256585. (5923)

Angajăm PERSONAL BUCĂTĂRIE şi PATISERĂ, cu experienţă pentru „FAST-FOODS". Telefon 0744.533.233. (6245)

PRESTIGE CONSTRUCT angajează ZIDAR, ZUGRAV, DULGHER. Condiţii avantajoase. Telefon 0744.775.398. (6499)

SC SIRE SRL angajează INGINER ELECTRONIST minim 3 ani experienţă, CONTABIL minim 3 ani experienţă. CV-urile se vor trimite la fax 255235; MUNCITOARE cu experienţă pentru asamblări electromecanice. Informaţii la telefon 255235. (Ag. UTA, 269)

SC ATLASSIB SRL angajează AGENT DE TURISM absolvent promoţia 2003 (specializarea turism-servicii, constituie un avantaj) sau cu experienţă în activitatea de turism, domiciliul în Arad sau împrejurimi, permis de conducere, cunoştinţe operare calculator, telefon. Relaţii telefon 0269-224298 sau 0269-231012 int. 391 sau 323, orele 12.30 - 14.30 sau la sediul Agenţiei Atlassib din Arad, de pe str. 6 Vânători, nr. 2. (6512)

Societate de CONFECŢII METALICE angajează DIRECTOR ZONAL. Relaţii telefon 0788.465.359. (6468)

Tâmplărie PAL melaminat, angajează TÂMPLARI şi VÂNZĂTOARE magazin mobilă. Telefon 282993, 0788.241.565. (6545)

SC BY LETRA SET angajează GRAFICIENI, DESIGNER, ELECTRICIENI, SUDORI, MONTATORI prelate. Telefon 255523. (6544)

SELECTĂM urgent 5 persoane pentru COLABORARE în TIMPUL LIBER. Telefon 0744.303.158. (6556)

TRANSPREST, PĂDURII 115, Arad, angajez SPĂLĂTORI AUTO. Telefon 211520, 0722.887.690. (6559)

SECURITY angajează PERSONAL PAZĂ-INTERVENŢIE, bărbaţi-femei. Telefon 228786. (6600)

„CLUB MILAN" angajează BARMANĂ. Telefon 257002. (6600)

NEDRA angajează AGENŢI COMERCIALI şi ŞOFERI distribuţie marfă. Telefon 270660. (6567)

Angajez MANIPULANT DEPOZIT de preferinţă să fi lucrat pe motostivuitor. Telefon 252161. (6573)

SIRLAD angajează MECANIC ÎNTREŢINERE maşini cusut. Telefon 326191, 0744.797.326. (6579)

Angajez MECANIC AUTO, vârsta 20-35 ani, armata făcută, cunoscător mecanică, serios. Informaţii telefon 280905; 0723.449.635. (6585)

Angajez ŞOFERI TAXI, prioritate cei cu atestat. Telefon 256118; 0721.364.257. (6591)

Angajez VÂNZĂTOR(E) în piaţă, TEXTILE, cu experienţă şi garanţii imobiliare. Telefon 0740.173.822; 0723.425.822 (Rog seriozitate). (6610)

Angajez ŞOFER PROFESIONIST, cunoştinţe mecanică. Telefon 0742.997.743. (6611)

Angajez 2 BARMANI BAR, aproape de LIPOVA. Asigur cazare. Telefon 0744.127.307. (6614)

SC PAN PRO SRL angajează FEMEI pentru FELIAT PÂINE. Telefon 289162. (UTA, 287)

SC REAL POWER CONSTRUCT SRL, sisteme de FERESTRE şi UŞI PVC, SISTEME SANITARE şi de ÎNCĂLZIRE, producător de CABINE DUŞ şi CĂZI de BAIE din ACRIL. Angajăm: ŞOFER pentru MERCEDES ATECO (7.5 tone), pentru DISTRIBUŢIE de INSTALAŢII SANITARE; MUNCITOR pentru DEPOZIT, cunoscător INSTALAŢII SANITARE şi posesor carnet conducre categoria B. ARAD, C-lea Timişorii nr. 30. Telefon 0257/287040; mobil 0788.342.682. (6625)

S.C. PROTGUARD NAŢIONAL ARAD S.R.L. angajează AGENŢI PAZĂ-PROTECŢIE: CONDIŢII: domiciliul în municipiul ARAD sau maxim 15 km raza municipiului; avantaj foşti lucrători M.I. sau M.A.N.; înălţime 1,70; curiculum vitae. Telefon/fax 287792; str. Ceaichovschi nr. 3. (6626)

PRESTĂRI SERVICII

Reparaţii FRIGIDERE la domiciliu. Garanţie 1 an. Telefon 258986, 242670; 0740.081.123. (6451)

Repar MAŞINI DE SPĂLAT AUTOMATE, FRIGIDERE, la domiciliul clientului. Telefon 216517. (5864)

Executăm convenabil ZUGRĂVELI, GLETUIELI, TENCUIELI, reparaţii acoperişuri. Telefon 211646, 0740.187.385. (6042)

SILDOR PROD
vânzări, montaj, reparaţii: VITRINE, CAMERE FRIGORIFICE şi AER CONDIŢIONAT. Telefon service: 0257-349121; sediu: 0257-270622. (c)

Executăm TOATE TIPURILE CONSTRUCŢII. Asigurăm materiale calitate. Telefon 0721.583.110, 0742.070.683. (6375)

EXECUTĂM LA COMANDĂ: rolete, jaluzele textil, uşi pliante. Telefon 288585, 0722.239.744. (4746)

Şcoala IRIMIA reduce perioada suspendării permisului auto. Telefon 286602; 0744.183.885. (4109)

Executăm FINISAJE INTERIOARE, EXTERIOARE (faţade termoizolante). Garantăm calitatea! Telefon 259483, 0745.379.408. (c.p. 65/2004)

FINISAJE interioare-exterioare, VOPSITORII, tencuieli, zugrăveli, RIGIPS, ACOPERIŞURI. Telefon 0745.787.198. (p)

PRESTIGE CONSTRUCT execută: ZIDĂRIE, DULGHERIE, STRUCTURI, SĂPĂTURI MECANIZATE. Telefon 0744.775.398. (6499)

Execut lucrări de CONSTRUCŢII, ZUGRĂVELI, FAIANŢĂRI, RIGIPS, TENCUIELI, ACOPERIŞURI, PARCHET melaminat şi altele. Telefon 0740.789.337. (6469)

(Continuare în pagina 15)

(Urmare din pagina 14)

IMPRIM IMAGINI DIGITALE pe orice suport textil (tricouri), metal, ceramică, lemn, etc. Telefon 0722.565.019. (6486)

SC execută AMENAJĂRI INTERIOARE și EXTERIOARE, SPAȚII COMERCIALE, placări GRESIE, FAIANȚĂ, RIGIPS, parchet melaminat, instalații ELECTRICE-SANITARE. Telefon 0723.612.906; 0740.210.417. (6524)

ABSOLVENT studii economice, ȚIN EVIDENȚĂ CONTABILĂ PRIMARĂ (recepții, raport gestiune, registru casă). Telefon 0744.536.920; 0257-270807. (6537)

Executăm MOBILIER la comandă și COLȚARE BUCĂTĂRIE. Telefon 214007. (6562)

Execut lucrări CONSTRUCȚII CASE, FINISAJE interioare-exterioare, INSTALAȚII sanitare, ÎNCĂLZIRI, ELECTRICE. Telefon 0257-279911, 0721.798.639. (6578)

DIVERSE

CAUT MEDITATOR în 3D Studio Max, Maya, etc. Telefon 0744.231.285. (6564)

OFER VALUTĂ în condiții avantajoase, cu rezolvare rapidă. Telefon 0745.559.040. (6129)

SC COMALIM SA, cu sediul în ARAD, str. Ursului nr. 21, dorește acordul vecinilor pentru construirea unui gard de 123.5 ml, conform autorizației de construcție nr. 3/24.03.2004, emisă de Primăria orașului Lipova, pentru terenul situat în Lipova, str. Gării nr. 1 (CF 942 al localității Radna). Eventualele contestații se depun la Primăria orașului LIPOVA - Urbanism. (6587)

CITAȚII

Se citează pârâta Ivașcu Voichița Paula în proces de divorț cu Ivașcu Nicolae în dosar nr. 1679/2003 la Judecătoria Arad, în data de 21.04.2004, ora 8, sala 147. (6490)

Se citează pe data de 20 aprilie 2004, ora 16, la Biroul Notarial Public din municipiul Arad, Bd. Vasile Milea, nr. 33-37, jud. Arad, domnul JAMBOR IOSIF cu domiciliul necunoscut, moștenitorul legal al defunctei SZABO MARIA MAGDALENA, dece-... ...eptem-... ... ultim ... municipiul Arad, ...eanlău, nr. 6, jud. Arad, în vederea dezbaterii succesorale. (6521)

ÎNCHIRIERI

Închiriez AUTOMACARA 18 tone, încărcător 3 mc. Telefon 0257 - 212588. (5792)

Închiriez apartament central, mobilat (în casă), singur în curte, 3 camere + dependințe + garaj. Telefon 0745.315.895. (6324)

Închiriez apartament central, 1 cameră + dependințe. Telefon 0745.315.895. (6324)

Închiriez SPAȚIU CENTRAL, 60; 65; 80 mp. Telefon 0745.315.895. (6324)

Închiriez vilă, modern mobilată, zonă bună. Telefon 0766.231.477, 286743, 270856. (6258)

Primesc în gazdă elevă, studentă, bloc intrare separată, Vlaicu. Telefon 246048, orele 10-17. (6395)

Ofer spre închiriere SPAȚIU ideal pentru birouri, central. Telefon 338594. (5105)

Închiriez apartament 1 cameră, mobilat, ultracentral, 100 Eu/ lună. Telefon 286743, 0766.231.477, 270856. (5643)

Închiriez (ofer) apartament ultracentral pentru firme sau locuit, tot confortul, 200 EU/lună. Telefon 264995. (6513)

Închiriez apartament ultracentral, Bd. Dragalina, nr. 2, ideal pentru firmă, birou notarial, avocat. Telefon 0744.639.809. (6497)

Dau în chirie apartament 2 camere central, pentru firme. Telefon 0726.024.044. (6523)

Ofer spre închiriere apartament două camere, 120 EU. Telefon 232228. (6529)

Închiriez apartament 2 camere la casă. Telefon 358258 seara. (6531)

Doresc să închiriez garsonieră sau apartament. Telefon 0744.687.177, 255522, Raco. (6566)

Închiriez SPAȚIU 200 mp, Intim, 1800 EU. Telefon 0257-255522; 0744.687.177 Raco. (6566)

Închiriez HALE PRODUCȚIE-DEPOZITARE 1,5 EU/mp. Telefon 255522, 0744.687.177, Raco. (6566)

Închiriez SPAȚIU COMERCIAL Piața Catedralei, 100 mp, 200 EU. Telefon 0257-255522, 0744.687.177, Raco. (6566)

Închiriez vilă str. Eroul Necunoscut, 80 mp, 3 camere, ideal pentru sediu frmă, cabinete, pe termen lung. Telefon 0257-257202, 0740.613.285. (6582)

Dau în chirie apartament 2 camere, etaj 1, V. Alecsandri, pentru firme. Telefon 0744.589.950; 338544. (6621)

Doresc să închiriez apartament 1, 2 camere, parter, vad comercial, zona 500, zona 700 sau Vlaicu. Telefon 0744.589.950; 338544. (6621)

Închiriez apartament 2 camere, zona Miorița. Informații telefon 277865; 0745.559.796. (6612)

Ofer spre închiriere apartament de lux, pentru oameni de afaceri, zona Fortuna, blocul cu sediul Petrom. Telefon 348789; 0721.368.895. (UTA, 291)

PIERDERI

Pierdut concediu medical eliberta de medic familie, dr. Toma Ana, pe perioada 19-31 martie, pe numele Zlătar Marina. Îl declar nul. (6526)

Pierdut autorizație funcționare nr. 1097/18.10.1990, eliberată de Primăria Arad, pe numele BARAR PAVEL - PF. O declar nulă. (6530)

Pierdut certificat cod fiscal nr. 10619145 eliberat de DGFP Arad, pentru SC HEINRICH SANDY TRANSPORT SRL. Îl declar nul. (6568)

Pierdut legitimație călătorie gratuită, eliberată de CTP Arad, pe numele Blaj Maria. O declar nulă. (6576)

Pierdut certificat înmatriculare, nr. F02/414/1996, eliberat de CCI Arad, pe numele Răsădean Viorel - PF. Îl declar nul. (6609)

✝ DECESE ✝

Cu nemărginită durere anunțăm încetarea din viață a mult iubitei mame, fiică, soacre și bunici

PATUSINSCHI GHIZELA

în vârstă de 61 ani. Înmormântarea va avea loc azi, 31 martie 2004, ora 16, la Cimitirul Catolic din BUZIAȘ. Mult îndurerată, familia.

Cu ochii înlăcrimați și frunțile aplecate deasupra tristului sicriu, adunăm într-un buchet florile dragostei și recunoștinței, pentru cea care a fost iubita noastră mamă și bunică

MICLEA LETIȚIA din COVĂSÂNȚ.

Oficierea slujbei religioase va avea loc loc azi, 31 martie 2004, ora 14, la domiciliu, nr. 761. Dumnezeu să-ți odihnească sufletul în loc cu verdeață, unde nu este durere, nici suspinare, ci viață fără de sfârșit. Familiile îndoliate: LIDIA și GHEORGHE STOINOVICI, LAURA și CLAUDIU GODJA.

Cu durere în suflet anunțăm încetarea din viață a celui care a fost scumpul nostru soț, tată și bunic

TODOR CIREBEA.

Înmormântarea va avea loc astăzi, 31 martie 2004, ora 15, de la Capela Cimitirului din Grădiște. Te vom iubi mereu. Familia îndoliată.

✝ SERVICII FUNERARE ✝

Servicii FUNERARE COMPLETE NON STOP

str. G. Coșbuc, nr. 10.
Telefon 252818;
0745.380.522.

PREȚURI PROMOȚIONALE (c)

RO STYL COMPANY

SERVICII FUNERARE COMPLETE

Magazin deschis și noaptea

ARAD STR. M. EMINESCU 22
peste drum de ARTEX
Tel. 214.422, 0744.690.121

ACCESORII FUNERARE

Pentru că suntem producători de sicrie nu simpli comercianți, **PUTEM FACE O REDUCERE REALĂ de 40% LA SICRIU,** clienților care fac toate serviciile cu firma.

PLATA ȘI DUPĂ ÎNCASAREA AJUTORULUI DE ÎNMORMÂNTARE.

TRANSPORT
intern și internațional.

IN MEMORIAM "KUKI"

SERVICII FUNERARE COMPLETE

Str. M Eminescu Nr.4 în curte
Tel: 211.929 - 0723.343.964

MAGAZIN DESCHIS LA ORICE ORĂ

OFERĂ:
- **SICRIE** 10 modele de la **900.000 - 3.400.000**
- **SICRIE LUX** 6 modele de la **3.600.000-22.500.000**

Mânere. Șuruburi, prosoape, lumânări, colaci și colivă
- **LENJERIE** 10 modele de la **350.000 - 2.000.000**

Apelând la serviciile noastre (spălat, îmbrăcat, formolizat și transport) BENEFICIAȚI DE **20%** REDUCERE LA SICRIU

GRATUIT Transportul sicriului la domiciliu Transport Intern și Internațional

Se poate plăti și după ridicarea ajutorului de înmormântare

✝ CONDOLEANȚE ✝

Mulțumim pe această cale tuturor rudelor, prietenilor și cunoscuților care au ținut să fie alături de noi în aceste momente atât de grele pricinuite de dispariția iubitului nostru soț, tată și bunic

ing. OVIDIU OPREAN

și să-i aducă un ultim omagiu. Familia îndoliată OPREAN.

Suntem alături de familia îndurerată în momentele grele pricinuite de decesul celui care a fost

SZŰCS TIBERIU senior,

după o lungă și grea suferință, în 26.03.2004, Canada. Familia STRĂJAN. (6487)

Suntem alături de familia STOINOVICI în marea durere cauzată de decesul mamei. Transmitem sincere condoleanțe. Asociația de Proprietari, str. Mioriței, bloc 249 B. (6527)

Cu durere în suflet anunțăm moartea fulgerătoare a fratelui nostru

ȘTEFĂNUȚ MIRCEA.

Fratele RADU și sora MIA cu copiii. (6543)

Sincere condoleanțe familiei îndoliate de dispariția celui care a fost soț, tată, frate,

ȘTEFĂNUȚ IOAN MIRCEA.

Dumnezeu să-l odihnească în pace! Familia ANDEA. (6542)

Suntem alături de doamna LIDIA STOINOVICI în greaua încercare pricinuită de trecerea în neființă a mamei și transmite sincere condoleanțe familiei îndoliate. Familia DRUIA. (6548)

Colegii din Sucursala Arad a Băncii Naționale a României, sunt alături de d-na LIDIA STOINOVICI în greaua încercare pricinuită de decesul mamei. Sincere condoleanțe! (6549)

Suntem alături de voi, în greaua încercare. Dumnezeu să-l odihnească pe prietenul nostru drag,

dr. EMIL CĂPĂȚÂNĂ.

Familia dr. VICTOR BERCEA. (6571)

„Ți-om sădi la cap un vișin/Veșnic flori, pe tin' să ningă/Și o salcie pletoasă/Zi și noapte să te plângă/Și cu ea în nopți cu lună/Te-om cânta pe ton de liră/Tu ai fost și ești cunună/Sfântă mamă și martiră",

MICLEA LETIȚIA

din COVĂSÂNȚ. Dumnezeu să te ierte și să te odihnească în pace! Fiica LIDIA cu soțul GHEORGHE STOINOVICI. (6570)

Ne despărțim cu imensă durere în suflet și lacrimi în ochi de cea care a fost scumpa și blând noastră bunică

MICLEA LETIȚIA

din COVĂSÂNȚ. Clădim în sufletul nostru un altar în care va arde veșnic flacăra iubirii și recunoștinței. Nu te vom uita niciodată! Dumnezeu să-ți dea odihnă veșnică. Nepoata LAURA cu soțul CLAUDIU GODJA. (6570)

Cu tristețe îmi iau un ultim rămas bun de la cea care mi-a fost cuscră

MICLEA LETIȚIA

și sunt sufletește alături de copii. Dumnezeu s-o odihnească în pace! SECHEL IOSANA. (6570)

Împărtășim durerea familiei KALMAN ANDREI din PÂNCOTA, la trecerea în neființă a mamei

KALMAN MARGARETA.

Sincere condoleanțe! ICCA PRESTAREA PÂNCOTA. (Ag. Ineu, 119)

Lacrimi și durere la decesul tatălui meu

ȘTEFĂNUȚ IOAN MIRCEA.

Fiica DIANA, cu familia. (6593)

Colectivul cadrelor didactice de la Școala Generală nr. 3 Arad transmite sincere condoleanțe colegei MARIA DOLCA și este alături de ea acum, în clipele grele, când se desparte de tatăl ei. (6599)

Suntem alături de familia NEAMȚU DORIN și VIOLETA în greaua încercare pricinuită de trecerea în neființă a tatălui. Sincere condoleanțe și Dumnezeu să-l odihnească în pace! Familia DALLA VIA. (6603)

✝ COMEMORĂRI ✝

O lacrimă și un gând pios pentru scumpul nostru

BERAN IOSIF RUDOLF (IOJI),

la împlinirea azi, a celor 12 ani de la trecere în eternitate. Dumnezeu să-l odihnească! Familia. (5730)

Azi, 31.03.2004, s-au scurs 6 ani de tristețe și dor de când ne-a părăsit dragul nostru

lt. col. CEAUȘU IOAN (NELU)

pe care îl păstrăm veșnic în sufletele noastre. Dumnezeu să-l odihnească în pace! Familia. (6428)

Iubiții noștri copii și nepoți,

SANDA

și

CRISTI,

când ar fi trebuit să vă sărbătorim zilele de naștere, pentru cei 28 și respectiv 26 ani, nu putem decât să vă pomenim cu dragoste, așternând pe mormintele voastre, florile neuitării crescute din lacrimi de dor. Îndurerați, părinții și bunicii.

O lacrimă și un gând frumos la împlinirea a 2 ani de la decesul celei care a fost mamă, soacră și bunică

CURTA MARIA

din Arad. Dumnezeu s-o odihnească în pace! Din partea fiului MIRCEA cu soția MARICICA și nepoțelul CLAUDIU. (6493)

Au trecut deja doi ani de când ne-am despărțit pentru totdeauna de dragul nostru soț, tată și bunic

MIHAI BALABAN.

Deși nu mai ești alături de noi, amintirea ta ne va însoți mereu. Dumnezeu să te odihnească în pace! Soția ELENA, fiul DORIN, nora RODICA și nepotul RĂZVAN BALABAN. (6541)

Astăzi se împlinesc 4 ani de când ai plecat dintre noi,

VASI POP DORIN.

Familia veșnic nemângâiată. (6563)

Anunțăm cu adâncă durere împlinirea a 6 săptămâni de la despărțirea de scumpa noastră mamă și bunică

prof. ILEANA VAMOȘIU.

Slujba de pomenire va avea loc la Catedrala Ortodoxă Veche, joi, 1 aprilie, ora 17.30. Familia îndoliată VAMOȘIU. (6586)

O lumânare, un buchet de flori, multe lacrimi și o rugăciune către Dumnezeu, la împlinirea a patru ani de la trecerea în eternitate a soțului și tatălui nostru

DAN BELDEA,

din BELIU. Îți vom păstra o veșnică amintire și-l rugăm pe bunul Dumnezeu să te aibă în paza Sa și să-ți dea somn lin. Soția DORICA și copiii MARIUS și ALIN. (6608)

DACĂ TOT NU AVEȚI BANI DE „TERMOPANE" MĂCAR SĂ AFLAȚI DE CE AR TREBUI SĂ LE MONTAȚI ȘI CĂ BENEFICIAȚI DE O REDUCERE DE 15 MILIOANE DIN IMPOZITUL PE VENITUL GLOBAL DATORAT PE ANUL 2004...

UNDE? LA S.C. **SATLINE** S.R.L. PIAȚA MIHAI VITEAZUL BL. M7, PARTER
TELEFON 251.461 SAU 0744.507.211 (c.53/2004)

Mercedes-Benz

AutoSchunn Partener autorizat DaimlerChrysler Arad / Hunedoara

Organizeaza interviu pentru ocuparea posturilor de:

INGINER SERVICE

Cerinte:
Studii tehnice;
Experienta in domeniul auto constituie avantaj;
Seriozitate, devotament, flexibilitate;
Stagiul militar satisfacut;
Cunoasterea limbii germane;
Carnet de conducere cat. B.

REPREZENTANT VANZARI PIESE SCHIMB

Cerinte:
Abilitati de prezentare si comunicare;
Seriozitate, devotament, flexibilitate;
Experienta in vanzari - minim 2 ani;
Carnet de conducere cat. B;
Cunoasterea limbii germane sau engleze.

Oferim:
Oportunitatea de a lucra pentru o marca de exceptie;
Conditii deosebite de munca;
Participarea la cursuri de pregatire si formare profesionala.

Candidatul ideal va impartasi filosofia Mercedes-Benz:
CALITATE, PASIUNE, PERFECTIUNE

CV-ul si scrisoarea de intentie se depun pana la 06.04.04, la sediul firmei sau prin e-mail la adresa alina.sighete@auto-schunn.ro.Doar persoanele selectate vor fi anuntate telefonic.

AutoSchunn Micalaca Est DN 7 FN * tel: 0257 / 286680, fax: 0257 / 281474

(c.55/2004)

EDIL INVEST S.A.

Vindem apartamente renovate
în bloc P+4 cu suprafețe cuprinse între 20-54 mp.

Instalații apă rece/caldă, gaz, canalizare, telefon, interfon, toate noi și contorizate pe apartamente.

Ușă metalică, tâmplărie PVC (uși interioare și ferestre), parchet, gresie, faianță, chiuvetă inox, dotări baie toate noi.

CONDIȚII:
avans între 2.000-5.000 euro în funcție de prețul apartamentului. Pentru diferență se asigură surse de creditare între 0-15 ani.

Pentru informații suplimentare vă rugăm să achiziționați un dosar de prezentare în valoare de 100.000 lei de la EDIL INVEST SA, str. Horia, nr. 7, corp A parter, în zilele de luni, miercuri și vineri între orele 9.00-11.00.

(c.790/2003)

TÂMPLĂRIE PVC cu GEAM TERMOPAN CALITATE GERMANĂ GEALAN Fenster-Systeme
ACUM ȘI CU PLATA ÎN RATE
ARAD, STR. CAIUS IACOB BL.R
FOSTUL Mag. CĂMINUL (lângă BANC POST)
EXECUTĂM MOBILIER LA COMANDĂ
Telefon: 0257-514.901, 0788.391.771
(c.64/2004)

S.C. VERBIȚĂ S.R.L.

ANGAJEAZĂ

Șoferi taxi
- cu (fără) atestat
- vechime permis de conducere cat. B minim 3 ani
- fără cazier

CV-urile se vor trimite pe fax nr. 227.055.
Informații suplimentare la telefon 227.056 și 275.650
(c.A.603/2003)

PROGES pentru amenajări interioare
str. Dorobanți nr.55
Tel.: 0257/282.021

PARCHET LAMINAT - CLICK
de la **167.000** lei/mp*
LAMBRIURI PVC, TAVANE POLISTIREN, GLAFURI
PROMOȚIA LUNII!!!
FOLIE GRATUITĂ
* fără TVA
(c.10/2004)

S.c. DECO LAND S.r.l.

Angajează
- Gestionar
- Șef de magazin
- Lucrători comerciali

Condiții:
- experiență în vânzări

Se oferă:
- salariu motivant

Informații la telefon: 347.922 sau 0722-638.592
Calea Aurel Vlaicu nr. 28-32
(c.A.603/2003)

CORAURA
vă oferă
Cadoul așteptat de dvs.

100 euro reducere inclusiv la rate

(c.808/2003)

GARANTATE CONFORM LEGII

VALUTA FORTE
Certificat de depozit în valuta USD sau EURO
Termen: 360 zile
5%

Depozitul **ȘTEFAN CEL MARE** **19%**

DEPOZITUL **VIVAT** **18%**

BANCA COMERCIALĂ **CARPATICA**

Arad, Calea 6 Vânători, nr. 2-4, Complex Expo Market Jackson
Tel: 25.61.00 21.69.83
(c.3

S.C **AMRO - DC** S.R.L.

Execuție și montaj
ferestre din lemn stratificat
lemn tropical - meranti
autohton - brad, frasin, stejar
cu geam termopan

Arad, str. FRĂȚIEI nr. 27-29
Tel./Fax: 0257-259.483, 0723.068.257